Piracicaba - Rio das Pedras
São Pedro - Águas de São Pedro
Mombuca - Saltinho - Anhembi
Charqueada - Laranjal Paulista
Jumirim - Cerquilho - Iracemápolis

A TRIBUNA
PIRACICABANA

atribuna@atribunapiracicabana. com.br
www.atribunapiracicabana.com.br
Tel: (19) 2105-8555
Diretor: Evaldo Vicente (19) 99787-0969

Sexta-feira, 27 de novembro de 2026
Ano 53
nº 14.084
Filiado à Adjori-SP e Sindjori-SP
R$ 5,00

Alesp presta homenagem ao professor Noedi Monteiro com o Prêmio Zumbi dos Palmares

A5

Prefeitura fará atualização do sistema tributário dias 1º, 2 e 3 de dezembro

Atendimento no período será suspenso, dessa forma, contribuintes devem antecipar a emissão de documentos e guias que precisam utilizar com urgência

Divulgação



Sistema tributário da Prefeitur será atualizado para aprimorar atendimento ao contribuinte

A Prefeitura de Piracicaba vai realizar uma atualização programada do sistema tributário nos dias 1º, 2 e 3 de dezembro, com o objetivo de aprimorar os serviços e proporcionar melhores condições de atendimento aos contribuintes. O procedimento exige exclusividade para a realização dos trabalhos, sendo necessária a interrupção temporária do funcionamento do sistema. Por esse motivo, durante os três dias, não haverá atendimento presencial ao público no setor Tributário, e os serviços digitais também ficarão indisponíveis.

Estarão temporariamente suspensos os serviços de emissão de guias de impostos e taxas, certidões de valor venal e Certidão Negativa de Débitos (CND), além das consultas disponíveis no portal tributário. A orientação é para que os contribuintes antecipem a emissão de documentos e guias que precisem utilizar com urgência, evitando transtornos durante o período de atualização. A previsão é que o sistema seja restabelecido no dia 4/12, sexta-feira.

PREVISÃO - Em caso de dúvidas ou situações urgentes, os contribuintes podem entrar em contato com o setor Tributário pelos telefones (19) 3431-9522, 3431-9620, 3431-9630, 3431-9631 e 3431-9632, ou pelos e-mails atendimento.tributario@piracicaba.sp.gov.br, dti@piracicaba.sp.gov.br e semfi@piracicaba.sp.gov.br. Para assuntos relacionados à Dívida Ativa e Execução Fiscal, os canais de atendimento são o telefone (19) 3431-9806 e o e-mail dividaativa@piracicaba.sp.gov.br.

Divulgação



PLANTE VERDE

As famílias foram previamente convidadas e orientadas a integrar o programa, mas a participação no plantio coletivo também é aberta ao público. **A4**

Divulgação



NO BONGUE

Há muitos anos, uma entidade reúne amigos e, todas as quartas-feiras, promove um jantar especial com cardápio e qualidade especiais. Presidida por Ademir Tavares, a Associação Navegantes do Bongue é, hoje, um exemplo de ponto de encontro de confraternização, com opões de jogos de truco ou caxeta especialmente. No último encontro, dia 25, a foto registra, da direita para a esquerda: Elizandro Wibrantz, 2º tesoureiro; Carlão Giacomini, do Conselho Fiscal; Ronaldo Lungato; Fabio Ré, 1º tesoureiro; Ademir Tavares, presidente;

Paulo Campos, 1º secretário; Paulo Campos Junior, assistente, e Geraldo Pereira, sócio da entidade, apaixonado pelos encontros. Sucesso a todos, destacando-se a nova Diretoria que dá continuidade a um trabalho exemplar dos que fundaram e administraram a entidade há vários anos.



CONTINUAM

O governador Tarcísio de Freitas confirmou a permanência de mais três integrantes do atual secretariado do Governo de São Paulo na nova gestão. Renato Feder seguirá à frente da Secretaria da Educação; Claudia Carletto continuará no comando da Secretaria de Esportes; e Rodrigo Fontenelle permanecerá à frente da Controladoria-Geral do Estado (CGE).

MINISTÉRIOS - I

O governo Lula 4 ainda não definiu quem sai, quem fica, quem entra. Mas a movimentação em Brasília segue a todo vapor. Há ânimo e desânimo ao mesmo tempo para aqueles que postulam.

MINISTÉRIOS - II

Partidos que não apoiaram Lula, mas quem têm boa base parlamentar, cobiçam ministérios e Lula cobiça apoio político. Vontade não falta de nenhum lado.

MINISTÉRIOS - III

Assim estão PSD, que ficou neutro e os partidos MDB, Republicanos, PP e União Brasil, que apoiaram Flavio Bolsonaro. Pelo jeito, só o PL não embarca no governo. Mas os petistas estão de olho.

MINISTÉRIOS - IV

Nem sempre quem perde sai perdendo. Passada a eleição, é tempo de governar e para isso é preciso saber jogar e dividir a mesa. E saber dividir, cuja função é especialidade de Lula

HELINHO

O prefeito Helinho Zanatta (ainda no PSD), mesmo sem ceder secretarias a partidos - pois priorizou um governo de perfil mais técnico -, conseguiu uma boa base no Legislativo, que tem até membros do PSDB.

PSDB - I

O PSDB na Câmara de Piracicaba tem quatro parlamentares, sendo que dois seguem na oposição (André Bandeira e Dr. Bicheiro) e dois seguem na base (presidente Relinho e Pedro Kawai).

PSDB - II

Piracicaba era uma cidade que o tucanato sempre teve força, mas parece que vem perdendo ao longo dos anos. Nacionalmente, o partido vem perdendo espaço. Começou com o deputado federal Aécio Neves, das Minas Gerais, e aí vem despencando.

COMUNICADO DE A TRIBUNA

Acompanhando as mudanças no setor, A Tribuna Piracicabana conta com duas edições: a impressa, com caderno de oito páginas, para entrega aos assinantes. E em PDF e nas redes sociais, além dos contatos por WhatsApp. Dúvidas devem ser enviadas pelo celular (19) 9.9787.0969, com Evaldo Vicente.

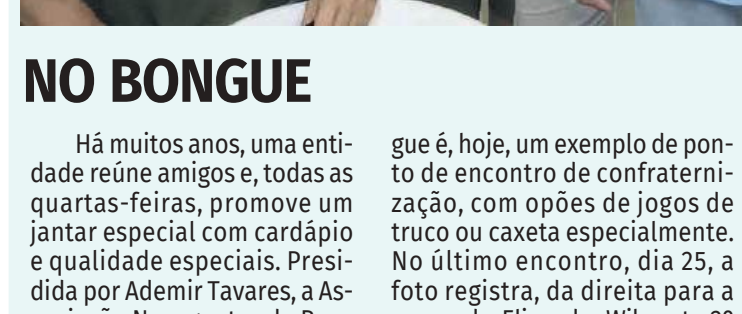

PÁGINA A8

• EDIÇÃO - 14 páginas •



4,4 milhões de brasileiros não possuem banheiro em casa



Gregório José

Há uma vergonha nacional que não cabe em discurso de palanque nem em propaganda de obra inaugurada. Em 2022, segundo o estudo A vida sem saneamento, elaborado a partir da PNAD Contínua Anual do IBGE, 102,7 milhões de brasileiros conviviam com ao menos uma privação de saneamento. Quase metade do país. O número é tão absurdo que parece exagero, mas é apenas a fotografia de uma desigualdade que se acostumou a morar entre nós.

A falta de esgoto é o retrato mais cruel. 69,7 milhões de pessoas, 32,5% da população, viviam sem acesso à rede de coleta. São dejetos sem destino adequado, despejados em valas, rios, terrenos e no entorno de casas onde crianças brincam e famílias tentam sobreviver. O país discute inteligência artificial, agronegócio, foguetes e grandes eventos, mas milhões ainda enfrentam o básico como se fosse luxo.

O estudo também aponta 27,3 milhões de pessoas sem acesso à rede geral de água tratada, 51,2 milhões com abastecimento irregular e quase 32 milhões sem reservatório para armazenar água. Até 4,4 milhões não tinham banheiro de uso exclusivo. E não se trata de uma soma de problemas isolados. Muitas moradias acumulam privações, transformando pobreza em rotina e doença em visita frequente.

A desigualdade tem endereço. Nordeste e Norte concentram grande parte das privações, enquanto a situação rural é especialmente severa em vários indicadores. O levantamento descreve casas precárias, pisos de terra, paredes improvisadas, água ausente, lixo queimado ou abandonado. Não é cenário de novela antiga. É Brasil contemporâneo, com gente de carne, osso e esperança vivendo onde o poder público chega tarde ou não chega.

O relatório relaciona essas condições a maior exposição a doenças de veiculação hídrica, problemas respiratórios e doenças bucais. A falta de saneamento cobra em saúde, renda, escola e dignidade. Depois, o Estado paga a conta em hospitais e emergências, como se não fosse mais barato e humano prevenir.

Saneamento não é favor, nem obra invisível para render pouco voto. É direito, infraestrutura e respeito. Enquanto a água limpa e o esgoto tratado forem privilégio geográfico, o Brasil seguirá moderno nas vitrines e miserável nos quintais. A sujeira não é destino. É escolha política repetida.

Gregório José, jornalista, radialista, filósofo, pós-graduado em "Gestão Escolar", "Ciências Políticas" e "Mediação e Conciliação", MBA em "Gestão Pública"

Bancos X o povo brasileiro



Douglas Alberto Ferraz de Campos Filho

O sistema financeiro brasileiro ocupa uma posição fundamental na economia, movimentando recursos, financiando empresas e oferecendo serviços indispensáveis à população. Entretanto, para milhões de brasileiros, a relação com os bancos está longe de representar segurança ou tranquilidade. Juros elevados, tarifas, empréstimos difíceis de pagar, cartões de crédito, cheque especial e renegociações intermináveis transformam a vida financeira de muitas famílias em uma verdadeira batalha pela sobrevivência.

O problema não está simplesmente na existência dos bancos ou na necessidade de cobrar juros pelo dinheiro emprestado. A questão é compreender por que o crédito no Brasil custa tão caro e por que tantas pessoas, mesmo trabalhando e pagando suas contas, acabam presas a dívidas que parecem não ter fim.

O peso dos juros e o lucro do sistema financeiro

Um dos principais fatores é o chamado spread bancário, diferença entre o custo de captação dos recursos pelas instituições financeiras e as taxas cobradas dos clientes. Nesse custo entram a inadimplência, as despesas administrativas, os tributos, o Fundo Garantidor de Créditos e a margem financeira das instituições.

Segundo o Banco Central, em 2025, o custo do crédito e seu spread aumentaram, influenciados principalmente pelo encarecimento da captação e pela inadimplência. Isso demonstra que o problema possui componentes econômicos reais, mas também exige transparência sobre as margens cobradas e a política de concessão de crédito.

A concentração de mercado, embora tenha diminuído nos últimos anos, continua sendo uma preocupação. Grandes instituições possuem enorme capacidade de influenciar as condições de crédito, enquanto muitos consumidores encontram dificuldades para trocar de banco ou conseguir propostas realmente vantajosas.

Quando o crédito se transforma em uma armadilha

Para uma família de baixa renda, o cartão de crédito e o cheque especial muitas vezes não representam luxo ou consumo desnecessário. São recursos utilizados para comprar alimentos, pagar medicamentos, contas de água, energia e outras despesas essenciais quando o salário termina antes do mês.

O problema começa quando a dívida não pode ser quitada integralmente. Os juros crescem, o orçamento fica comprometido e o consumidor passa a utilizar um empréstimo para pagar outro. Assim se forma uma bola de neve financeira, que pode comprometer anos de trabalho e destruir a tranquilidade de uma família.

Também é necessário discutir a transparência dos contratos, a venda de seguros e serviços adicionais, as tarifas bancárias e a dificuldade de compreender o custo efetivo total de uma operação. O consumidor precisa saber exatamente quanto está contratando, quanto pagará e quais consequências enfrentará se atrasar uma parcela.

Quem fiscaliza os bancos e protege o cidadão?

Aqui surge uma das maiores inquietações da população: a quem recorrer quando o próprio sistema parece difícil de enfrentar?

O Banco Central fiscaliza instituições financeiras, estabelece regras e acompanha a estabilidade do sistema. Entretanto, não funciona como um tribunal e não determina, em uma reclamação individual, o cancelamento de uma dívida ou a devolução de valores. O consumidor também pode procurar o Procon, a plataforma Consumidor.gov.br, a ouvidoria da instituição e, quando necessário, o Poder Judiciário.

Existe ainda uma questão política e institucional que merece debate. Os dirigentes do Banco Central são indicados pelo presidente da República e aprovados pelo Senado Federal, mas possuem mandatos fixos e autonomia legal. Portanto, não é correto afirmar que os bancos nomeiam diretamente os dirigentes dos órgãos públicos ou que todos esses canais obedecem às ordens dos banqueiros.

Isso não elimina a necessidade de questionar a proximidade entre o poder econômico e as decisões políticas. O setor financeiro possui capacidade de articulação e influência no debate econômico, e a sociedade tem o direito de exigir transparência, independência regulatória, fiscalização rigorosa e prestação de contas. A existência de canais oficiais de reclamação não pode ser confundida com uma garantia de solução efetiva para todos os conflitos.

O cidadão precisa de proteção, não apenas de canais de reclamação.

A população não pode ser tratada como simples fonte de receita para instituições financeiras. Bancos e cooperativas de crédito têm responsabilidades legais, devem respeitar os contratos, apresentar informações claras e responder por cobranças indevidas e práticas abusivas quando comprovadas.

É fundamental fortalecer a concorrência, facilitar a portabilidade de crédito, ampliar a educação financeira e garantir que o consumidor tenha acesso aos documentos e demonstrativos necessários para conferir a evolução de suas dívidas. Também é necessário tornar os mecanismos de fiscalização e defesa do consumidor mais acessíveis e efetivos.

O Brasil não pode aceitar que o trabalhador passe a vida pagando juros, enquanto perde a capacidade de adquirir bens, investir no futuro ou proporcionar tranquilidade à própria família.

O sistema financeiro deve servir à sociedade e contribuir para o desenvolvimento econômico. Quando o crédito se transforma em uma fonte permanente de sofrimento, endividamento e insegurança, é necessário rever práticas, regras e responsabilidades.

O dinheiro do povo não pode representar apenas oportunidade de lucro. O cidadão precisa ser respeitado, informado e protegido. Afinal, os bancos fazem parte da economia brasileira, mas a economia existe para servir às pessoas, e não para aprisioná-las em dívidas.

Douglas Alberto Ferraz de Campos Filho, médico, escritor, divulgador cultural e científico

Fisioterapia na saúde do homem: desempenho e longevidade



Paula Christofoletti

Historicamente, muitos homens procuram atendimento apenas quando a dor já está instalada. A fisioterapia moderna, porém, atua principalmente na prevenção e na otimização da performance funcional.

Alterações posturais, sobrecarga ocupacional, sedentarismo e prática esportiva inadequada são fatores que aumentam risco de lesões e dores recorrentes.

A avaliação fisioterapêutica permite identificar desequilíbrios musculares, limitações articulares e padrões compensatórios.

Entre os benefícios do acompanhamento estão:

Prevenção de lesões

Melhora da mobilidade

Aumento de força com segurança

Correção postural

Otimização do desempenho físico

Conclusão

Cuidar da saúde não é sinal de fragilidade, mas de responsabilidade. Investir em prevenção é construir longevidade com qualidade.

Paula Christofoletti, fisioterapeuta

PEC da Segurança e Estatuto da Vítima: o desafio de transformar direitos em realidade no Brasil



Celeste Leite dos Santos

A Proposta de Emenda à Constituição (PEC) da Segurança Pública (18/2025), aprovada no último dia 3, em dois turnos, pelo Senado Federal, colocou no centro do debate os direitos de quem sofre com a criminalidade. Encaminhada para promulgação pelo Congresso Nacional, a matéria prevê garantias constitucionais às vítimas, tais como informação, assistência e participação no processo penal - só para citar algumas das possibilidades. Um passo, sem dúvida, relevante, ainda que não regulamente cada prerrogativa.

A resposta estatal, por muito tempo, se concentrou em investigar, acusar e responsabilizar o autor do crime - condutas que continuam sendo essenciais, assim como as garantias do investigado ou do acusado. Contudo, a vítima não pode ser reduzida à mera fonte de prova, a um número, nem ficar sem acolhimento ou proteção. Reconhecê-la como titular de direitos não enfraquece o devido processo legal - pelo contrário, ao meu ver, constrói uma Justiça atenta aos danos e à dignidade de quem os sofreu.

Uma das garantias previstas na PEC, a "proteção" envolve avaliar riscos e prevenir ameaças e revitimização. A "informação" compartilhada com a vítima, por sua vez, deve ser clara, acessível e tempestiva, inclusive sobre os atos do procedimento que a afetaram ou ainda, em alguma medida, a alcance. Já a "assistência" pode exigir encaminhamento a serviços jurídicos, sociais, de Saúde e psicossociais, a depender da especificidade e da gravidade do caso.

Não menos importante é reavaliar a esteira das regras processuais. Não se deve, por exemplo, transferir ao infortunado o dever de conduzir a persecução penal. Crianças, idosos, pessoas com deficiência, alvos de violência doméstica e/ou sexual, familiares de vítimas fatais e cidadãos ameaçados pelo crime organizado podem exigir atenção especializada por parte do Estado.

Neste contexto, importante destacar a criação do Estatuto da Vítima, proposto pelo Projeto de Lei (PL) 3.890/2020, em trâmite no Senado Federal. Já aprovado pela Comissão de Segurança Pública da Câmara Alta e, neste momento, em análise na Comissão de Constituição, Justiça e Cidadania, o texto prevê não apenas um atendimento mais especializado, humanizado e ágil aos padecentes. A matéria autoriza, entre outras medidas, até indenização a vítimas de acidentes, de homicídios, de feminicídios, de epidemias e de desastres climáticos.

A PEC da Segurança Pública e o Estatuto em tela cumprem papéis complementares: enquanto a Constituição Federal afirma os direitos das vítimas em nível superior, a lei detalha responsabilidades, fluxos e articulação entre as instituições.

Converter a promessa em realidade, porém, a fim de restituir a sensação de segurança à sociedade e de fazer justiça, protegendo agraviados e seu entorno, exigirá regulamentação, recursos, capacitação e serviços acessíveis em todo o território nacional, 24 horas.

E, vale ressaltar que, uma política pública centrada na vítima prevê, ainda, escuta respeitosa, privacidade, prevenção da exposição desnecessária, séria reparação e, sobretudo, a condição de não alçar a vítima à situação constrangedora no momento em que busca por orientação ou ajuda. Ela não deve, em hipótese alguma, ser culpabilizada, ridicularizada e revitimizada pela violência sofrida.

A aprovação da PEC da Segurança Pública abre oportunidade para se consolidar importante mudança no Brasil, ao passo em que o Estatuto da Vítima concede estrutura legal para torná-la concreta.

O desafio de nosso País é transformar princípios em acolhimento contínuo, seguro e digno, preservando as garantias de todos. Uma Segurança Pública efetiva, afinal, não se mede apenas pela pronta resposta ao crime, mas, principalmente, pela capacidade de se corrigir a assimetria histórica do sistema penal brasileiro.

Celeste Leite dos Santos, promotora de Justiça em Último Grau do Colégio Recursal do MP de São Paulo; pós-doutoranda em Direitos Humanos, pela Universidade de Salamanca (Espanha); doutora em Direito Civil, pela USP; mestre em Direito Penal, pela PUC de São Paulo; presidente de Honra do Instituto Brasileiro de Atenção Integral à Vítima (Pró-Vítima); diretora de Relações Internacionais da Associação Paulista do Ministério Público (APMP); idealizadora do Estatuto da Vítima, da Lei de Importunação Sexual, e da Lei Distrital de Acolhimento de Vítimas, Análise e Resolução de Conflitos (Avarc); e coordenadora científica da Revista Internacional de Vitimologia e Justiça Restaurativa

A TRIBUNA
PIRACICABANA
Data da fundação: 01 de agosto de 1.974
(diário matutino - circulação de terça-feira a domingo)
Fundador e diretor: Evaldo Vicente (celular 19-9.9787-0969)
Gerente comercial: Sidnei Borges (celular 19-9.7407-4221)
Rua Tiradentes, 1.111 - Centro - CEP: 13.400-765
Tel (19) 2105-8555
IMPRESSÃO: Jornais TRP Ltda, rua Luiz Gama, 144 – CEP 13.424-570
Jardim Caxambu - Piracicaba-SP, tel 3411-3309

SONETOS CAIPIRAS - 604



Para a Rê 11

Ésio Antonio Pezzato

De repente chegou e fez pouso forçado
E disse de uma vez: não saio mais daqui!
E desse dia em diante eu a sinto ao meu lado,
Parece um bibelô do mais fino bisqui.

E agora dia a dia o seu refrão dobrado
Repete a tal canção: parece um bem-te-vi.
E embora eu não a vendo em seu dobre marcado,
Marcou-me o coração e fica atenta aqui.

Essa ingrata canção repete dia a dia
As notas musicais de tal melancolia
E instante a instante vibra a sua intensidade.

E ao ouvi-la cantar o sonoroso canto,
Os meus olhos eu sinto encherem-se de pranto,
Pois tal canção tem nome e tem voz: É a Saudade!

Divulgação



O solista do concerto, Rodrigo Herculano

CONCERTO

OSP recebe oboísta e o maestro Parcival Módolo

A Orquestra Sinfônica de Piracicaba (OSP) recebe nesta sexta-feira e sábado, 27 e 28/11, às 19h30, no Teatro Municipal Dr. Losso Netto, o oboísta brasileiro Rodrigo Herculano, integrante da Orquestra Petrobras Sinfônica e do Quinteto Villa-Lobos, e o maestro Parcival Módolo, de carreira nacional e internacional. A realização é da Prefeitura de Piracicaba, da Orquestra Sinfônica de Piracicaba, do Ministério da Cultura e do Governo do Brasil. Os ingressos já estão sendo vendidos pela plataforma Sympla: https://shre.ink/hWNk - também é distribuída uma cota de 65 ingressos gratuitos por ordem de chegada, uma hora antes de cada uma das apresentações.

O programa reúne obras de Mikhail Glinka, Alexander Borodin, Ludwig August Lebrun e F. R. Cunha, com destaque para o Concerto para Oboé e Orquestra no 1 em ré menor, que terá Herculano como solista. O músico é integrante da Orquestra Petrobras Sinfônica e do renomado Quinteto Villa-Lobos, um dos mais tradicionais conjuntos de música de câmara do Brasil.

À frente da apresentação estará o maestro brasileiro Parcival Módolo, regente, educador e pesquisador com carreira nacional e internacional. Com formação na Alemanha, onde estudou na Hochschule für Musik, em Herford, e atuou como titular da Orquestra de Sundern. No Brasil, dirigiu a Orquestra Sinfônica Municipal de Americana por 14 anos e atuou como regente titular e diretor artístico de orquestras em Campinas e Ribeirão Preto.

O concerto integra a Temporada 2026 da Orquestra Sinfônica de Piracicaba, marcada pela diversidade de repertórios, pela presença de artistas convidados e pelo diálogo entre diferentes tradições musicais.

PRELÚDIO – Antes de cada apresentação, o público poderá participar do Prelúdio OSP, realizado às 18h45, no foyer do teatro. Com duração aproximada de 20 minutos, o encontro apresenta histórias, curiosidades e o contexto das obras que serão interpretadas, ampliando a escuta e preparando o público para uma experiência ainda mais completa.

BRASILEIRÃO FEMININO

Hyundai entrega i20 ok para a melhor jogadora da final

Goleira Carlinha foi destaque da partida e defendeu o pênalti decisivo que garantiu ao São Paulo FC seu primeiro título da competição

A Hyundai Motor Brasil entregou ontem um Hyundai i20 zero-quilômetro para uma proprietária bastante especial: Carla Silva, a Carlinha, goleira do São Paulo FC, esteve na concessionária Hyundai Viamar, em Interlagos, para receber seu prêmio, após ser eleita a melhor jogadora da final do Brasileirão Feminino de 2026. Na decisão contra o Corinthians, Carlinha foi decisiva ao defender o pênalti que garantiu o primeiro título da história do Tricolor Paulista na principal competição feminina de clubes do Brasil.

"Este foi um ano muito especial para o futebol feminino brasileiro e para a Hyundai. Com esta nova parceria, queremos gerar impactos positivos na modalidade para muito além do campo, em linha com outras iniciativas globais da marca voltadas ao esporte. À Carlinha, nossa craque que deu show na final deste ano, deixamos nossos parabéns. Que ela aproveite muito o seu novo Hyundai e siga sendo uma das estrelas do futebol feminino brasileiro nos próximos anos", afirma Ebru Semizer, diretora de Marketing da Hyundai Motor Brasil.

Pela primeira vez na história da competição, a melhor jogadora de um Brasileirão Feminino foi premiada com um veículo zero-quilômetro, presenteado pela Hyundai, patrocinadora das principais competições nacionais da modalidade e da Copa do Mundo Feminina da FIFA Brasil 2027™, a ser realizada no País. A iniciativa marcou o primeiro ano da parceria da Hyundai com o futebol feminino brasileiro e reforça o compromisso da empresa com a valorização das atletas e o desenvolvimento da modalidade no Brasil.

O Hyundai i20 foi lançado durante a Copa do Mundo Masculina da FIFA deste ano e se destaca no mercado nacional, com uma configuração inédita, novos conceitos de design externo e interno, o sistema ADAS de segurança mais completo do mercado, e 5 anos de garantia, sem limite de quilometragem. Para obter informações sobre todos os modelos Hyundai, consultar a lista completa de concessionárias e encontrar a loja mais próxima, acesse: hyundai.com.br.

Divulgação



Goleira Carlinha defendeu o pênalti decisivo

PARCERIA - O apoio da Hyundai ao futebol feminino brasileiro teve início neste ano e integra um acordo de três anos com a Confederação Brasileira de Futebol (CBF), que contempla o Brasileirão Feminino, a Copa do Brasil Feminina e a Supercopa Feminina. Juntas, as competições somarão mais de 500 partidas ao longo do período.

A parceria está alinhada à estratégia global da Hyundai de utilizar o futebol como ferramenta de conexão, inclusão e união entre as pessoas, a partir da visão de marca "Progresso para a Humanidade".

A relação global da Hyundai com o futebol feminino teve início em 1999, com o apoio à Copa do Mundo Feminina da FIFA™ daquele ano, realizada nos Estados Unidos. Desde então, a marca vem desenvolvendo iniciativas de incentivo ao esporte em diferentes países.

NATAL

LBV inicia entrega de cestas de alimentos

A Legião da Boa Vontade (LBV) iniciou, em todo o Brasil, a entrega das cestas de alimentos não perecíveis arrecadadas por meio de sua tradicional campanha Natal Permanente da LBV – Jesus, o Pão Nosso de cada dia! A iniciativa contribui para a segurança alimentar de famílias em situação de vulnerabilidade social e leva, apoio, esperança e dignidade neste período de celebrações natalinas.

A campanha reforça a importância da solidariedade como instrumento de transformação social. Em uma época marcada pelo encontro, pela partilha e pelas comemorações de fim de ano, muitas famílias ainda enfrentam dificuldades para atender às demandas do dia a dia. Além disso, o período das férias escolares costuma representar um desafio adicional para o orçamento doméstico, exigindo recursos extras em um momento já repleto de despesas.

Por essa razão, as doações beneficiarão famílias atendidas ao longo do ano pelos serviços e programas socioeducacionais da LBV, bem como aquelas acompanhadas por organizações parceiras. Durante a entrega das cestas, a LBV também promoverá momentos de convivência e integração com os participantes, além de prestar homenagem e agradecimento aos doadores, parceiros e voluntários que tornaram possível mais essa demonstração de fraternidade e compromisso com o próximo.

A meta da LBV é entregar mais de 700 toneladas de alimentos, organizadas em mais de 40 mil cestas, beneficiando famílias em situação de vulnerabilidade social em cerca de 200 municípios brasileiros. Cada contribuição recebida representa um gesto concreto de cuidado e de compartilhamento, fortalecendo a rede de proteção social e levando mais tranquilidade às famílias atendidas em um período tão significativo do ano.

Divulgação



O Natal é mais feliz quando a solidariedade chega a quem mais precisa

PARTICIPE - Doe quantas cestas puder ou contribua com qualquer valor por meio da chave Pix: natalpermanente@lbv.org.br. Também é possível colaborar pelo site www.lbv.org.br. Para acompanhar o roteiro de entrega das doações e outras ações desenvolvidas pela LBV, siga o perfil @LBVBrasil no Instagram e no Facebook.

EVENTO

Projeto Missão Canavial Seguro é apresentado no Hospitais Saudáveis

Iniciativa desenvolvida em parceria com o HFC Saúde já alcançou 1245 crianças e promove educação ambiental, prevenção de incêndios e conscientização sobre saúde

A AFOCAPI participa da 19ª edição do Seminário Hospitais Saudáveis (SHS 2026), realizado em São Paulo. O encontro reúne instituições e especialistas para compartilhar experiências e discutir práticas sustentáveis relacionadas à saúde e ao meio ambiente. Nesta edição, com o tema "Medir, Analisar, Transformar: Ação sustentável na saúde baseada em evidências", a entidade apresenta o projeto Missão Canavial Seguro, desenvolvido em parceria com o HFC Saúde.

A iniciativa utiliza a educação ambiental como ferramenta de prevenção de incêndios em áreas canavieiras, conscientização sobre a qualidade do ar e promoção da saúde nas comunidades, especialmente nas regiões rurais. A proposta é levar informações às crianças de maneira lúdica e acessível, mostrando como os incêndios provocam impactos ambientais, liberam poluentes e fumaça e podem comprometer a saúde da população.

Para o presidente da AFOCAPI, Arnaldo Bortoletto, a participação no seminário representa uma oportunidade de compartilhar experiências e demonstrar o compromisso do setor produtivo com a sustentabilidade.

Divulgação



José Coral e Arnaldo Bortoletto, durante o Seminário Hospitais Saudáveis 2026

"Quando falamos em sustentabilidade, precisamos transformar o compromisso em atitudes concretas. O Missão Canavial Seguro mostra como a união entre conhecimento, educação e responsabilidade pode contribuir para prevenir riscos e cuidar das pessoas. É uma satisfação apresentar essa experiência em um encontro nacional", destaca.

O projeto conta com três modalidades educativas: o jogo Missão Canavial Seguro, o Concurso de Desenhos e a Expedição no Agro. As atividades combinam brincadeiras, experiências práticas e orientação, estimulando os estudantes a compreenderem a importância da prevenção e a compartilharem o conhecimento com suas famílias.

A AFOCAPI contribui com o conhecimento técnico do setor canavieiro, enquanto o HFC Saúde agrega a abordagem relacionada à saúde ambiental e aos impactos da fumaça na população. As escolas também desempenham papel fundamental na mobilização dos estudantes.

O vice-presidente da AFOCAPI, José Coral, destaca a importância de investir na conscientização desde a infância. "Quando uma criança aprende sobre os riscos dos incêndios e entende a importância da prevenção, ela também se torna multiplicadora desse conhecimento. É assim que conseguimos levar informação para dentro das famílias e fortalecer uma cultura de responsabilidade ambiental", afirma.

Até o momento, o Missão Canavial Seguro já alcançou 1245 crianças, em oito edições realizadas em três escolas.

A participação no SHS 2026 reforça o compromisso da AFOCAPI com iniciativas que aproximam agronegócio, educação, saúde e meio ambiente, mostrando que a sustentabilidade também se constrói por meio da informação, da prevenção e do envolvimento das novas gerações.

JORNADA DE TRABALHO

Sincomércio Piracicaba reúne 140 pessoas para debater mudanças

Os desafios jurídicos, econômicos e operacionais relacionados às mudanças na jornada de trabalho estiveram em pauta na noite desta terça-feira (24), durante evento promovido pelo Sindicato do Comércio Varejista de Piracicaba e Região (Sincomércio Piracicaba), que reuniu 140 pessoas no auditório do Senac Piracicaba. O objetivo do evento foi prestar orientações para auxiliar as empresas na redução da jornada semanal, a reorganização das escalas de trabalho e os possíveis reflexos das mudanças sobre os custos e a dinâmica dos estabelecimentos comerciais.

Com o tema "Nova Jornada de Trabalho: Desafios Práticos e Impactos Econômicos para o Comércio Varejista", o encontro contou com a participação de especialistas da FecomercioSP e evidenciou o papel do sindicato patronal na condução das negociações coletivas. Por meio da Convenção Coletiva de Trabalho, a entidade contribui para a segurança jurídica das empresas, estabelecendo condições de adequação à legislação trabalhista que considerem as particularidades e necessidades do setor varejista.

O presidente do Sincomércio Piracicaba, Itacir Nozella, destacou que as mudanças na jornada de trabalho chegam em um momento delicado para o setor, especialmente diante das dificuldades financeiras das empresas e da expectativa de vendas no período natalino. "As empresas já enfrentam dificuldades financeiras e, infelizmente, essa mudança chega em meados de dezembro, justamente quando o empresário espera melhorar seu faturamento. É uma situação extremamente difícil, inclusive pela falta de mão de obra para suprir as necessidades do comércio", avaliou.

IMPACTO — Em sua apresentação "Impacto econômicos e decisões empresariais", a economista e assessora técnica da FecomercioSP, Kelly Carvalho, destacou que, com o estabelecimento da jornada 5x2, isto é, dois descansos semanais remunerados, o impacto será significativo para as empresas no custo da hora trabalhada. "Diante do atual cenário econômico de juros elevados, crédito caro e o consumidor bastante endividado, vai piorar a situação financeira das empresas. A emenda constitucional foi implementada em um período extremamente delicado para as empresas, passa a vigorar uma semana antes do Natal e isso vai onerar significativamente", explica.

Para a economista, as empresas terão dificuldades para absorver integralmente o aumento do custo da hora trabalhada, o que poderá resultar no repasse desses custos ao consumidor, seja por meio da elevação dos preços ou da redução da oferta de produtos. "Esses estão entre os impactos previstos para o varejo até a implementação integral da medida, em 2027", conclui.

PRAZO — A Emenda Constitucional nº 141/2026 estabelece um cronograma de implementação gradual da redução da jornada de trabalho. A partir de 16 de dezembro deste ano, a carga horária semanal máxima será reduzida de 44 para 42 horas, com dois dias de descanso semanal remunerado. Em 16 de dezembro de 2027, a jornada passará para 40 horas semanais, sem redução salarial.

Com menos de um mês para a implementação da primeira etapa, as empresas precisam avaliar suas estruturas operacionais, reorganizar as escalas de trabalho e buscar alternativas que permitam a adequação às novas exigências legais.

Divulgação



Eduardo, Itacir e Kelly, durante o evento no Senac

Nesse contexto, o assessor jurídico da FecomercioSP, Eduardo Pastore, ressaltou a importância da negociação coletiva e da atuação dos sindicatos patronais para orientar os empresários e garantir maior segurança jurídica durante o processo de transição. "De forma prática, o empresário precisa buscar o sindicato patronal porque é através da convenção coletiva de trabalho que ele vai conseguir ter a segurança jurídica na interpretação do decreto, da emenda e da portaria. Essa é a primeira dica que eu dou aos empresários, que busque o sindicato e levem suas dúvidas. Sem isso, nesse momento, a conta vai ficar muito mais cara e não irá conseguir implementar as determinações da emenda constitucional", afirma.

DESAFIOS — Os desafios da reorganização das escalas de trabalho preocupam os empresários. Mariana Cardoso de Moraes, auxiliar de Recursos Humanos da empresa Pau a Pique, destacou as dificuldades operacionais diante da redução da jornada. "Temos lojas de rua e de shopping, e o maior impacto será na distribuição das horas de trabalho. Nossa equipe é reduzida, o que nos deixa apreensivos em relação à elaboração das escalas, considerando fatores como férias e afastamentos por motivos de saúde, entre outras situações que impactam os custos da empresa. Para nós, o papel do Sincomércio na elaboração da Convenção Coletiva de Trabalho é fundamental, pois nos ajudará a compreender as novas regras e a agir diante dessas mudanças", afirmou.

REFLEXOS — A manutenção dos postos de trabalho é outra preocupação diante do novo cenário. Segundo Kelly Carvalho, a sustentabilidade financeira das empresas é fundamental para a preservação dos empregos, mas o aumento dos custos operacionais poderá acelerar processos de automação no varejo. A economista também chamou a atenção para a elevada rotatividade de profissionais e a dificuldade de contratação de mão de obra, desafios já enfrentados pelo setor.

Outro ponto de preocupação, segundo a especialista, é o possível crescimento da informalidade e a ampliação das contratações por meio de pessoas jurídicas.

Nozella reforçou o compromisso das entidades representativas com o setor empresarial. "O Sincomércio Piracicaba e a FecomercioSP contam com equipes especializadas para oferecer todo o suporte aos empresários, além de atuar junto à esfera política, apresentando propostas de adequação que considerem a realidade das empresas", ressaltou. A iniciativa integra o Programa (I)Nova e contou com o apoio da FecomercioSP, do Sesc e do Senac.

Divulgação



Plante Vida realiza mais uma ação de plantio neste sábado, 28-11, das 9h às 11h, na Área de Lazer Regional do Cecap - Eldorado

PLANTE VIDA

Plantio coletivo e consolida uma política municipal de arborização

Programa criado em 2007 chega à marca de 64 mil árvores plantadas e, em 2026, passa a acompanhar a primeira infância — do nascimento aos cinco anos

A Prefeitura de Piracicaba realiza neste sábado, 28, das 9h às 11h, mais uma edição do plantio coletivo do Programa Plante Vida, no Parque Regional de Lazer do Cecap/Eldorado (av. Eurico Gaspar Dutra). A expectativa é reunir cerca de 100 famílias em uma manhã dedicada ao nascimento, à vida e ao crescimento das crianças, representados pelo plantio de uma árvore.

A ação é conduzida pela Secretaria-Executiva de Meio Ambiente, vinculada à Secretaria de Agricultura, Abastecimento e Meio Ambiente, e integra o conjunto de iniciativas da Administração Municipal para fortalecer as políticas públicas ambientais, ampliar a arborização urbana e aproximar a população do cuidado com a cidade. As famílias já foram convidadas, e a participação é aberta a toda a comunidade, com mudas extras disponíveis para quem comparecer.

"O Plante Vida é um exemplo do que a nossa gestão tem feito com as políticas ambientais: manter o que deu certo, melhorar o que pode avançar e transformar isso em compromisso com quem mora na cidade. Quando uma família planta uma árvore ao lado do filho recém-nascido, ela passa a olhar para o bairro de outra forma. O poder público faz a sua parte, mas é essa relação de pertencimento que garante que Piracicaba continue verde nas próximas décadas", afirmou o prefeito Helinho Zanatta.

A realização do evento tem o apoio do Fundo Social de Solidariedade e das secretarias municipais de Saúde; Educação; Obras, Infraestrutura e Serviços Públicos; Cidadania e Parcerias; e Assistência, Desenvolvimento Social e Família. O programa também conta com a parceria dos hospitais Santa Casa, Unimed e Fornecedores de Cana.

POLÍTICA PÚBLICA – Criado em 2007 pelo Núcleo de Educação Ambiental (NEA), o Plante Vida nasceu para celebrar a chegada de cada criança com uma árvore. Em quase duas décadas, o programa contribuiu para o plantio de cerca de 64 mil árvores no município, consolidando-se como uma das principais iniciativas de educação ambiental e participação comunitária de Piracicaba.

Em 2026, a gestão Helinho Zanatta deu um passo decisivo: o programa passou a acompanhar a primeira infância, do nascimento aos cinco anos. Com a ampliação, crianças que não tiveram a oportunidade de participar no primeiro ano de vida agora também podem integrar a iniciativa, o que amplia o número de famílias atendidas e o alcance do projeto.

A decisão de estender o Plante Vida até os cinco anos não é um ajuste técnico, é a escolha política de tratar a arborização urbana como política pública permanente, e não como ação pontual de governo.

Mais do que plantar uma árvore, o programa busca construir uma relação de cuidado entre as crianças, suas famílias e o meio ambiente. A proposta é que cada família acompanhe o desenvolvimento da sua árvore ao longo dos anos, criando vínculos com o território e compreendendo, na prática, a importância de preservar a natureza para as futuras gerações.

COMUNICADO

A **A Tribuna Piracicabana** informa que, devido a mudanças nas regras do WhatsApp, o jornal não enviará suas edições por lista de transmissão.

A partir de agora, os leitores poderão continuar acompanhando todas as notícias, matérias e a **edição digital completa** diretamente pelo site oficial: **www.atribunapiracicabana.com.br.**

Salve o endereço do site nos favoritos do seu navegador e continue acessando diariamente o conteúdo de A Tribuna, com a mesma credibilidade e dedicação de sempre.

A TRIBUNA PIRACICABANA

Divulgação



Oncologista Mary da Silva Thereza, diretora do Cecan

ONCOLOGIA

Em um ano, Cecan faz 25.428 sessões de quimioterapia e radioterapia

Referência para 26 municípios, Centro do Câncer da Santa Casa de Piracicaba oferece tratamento pelo SUS e acompanha pacientes e famílias desde a primeira consulta

Foram 25.428 sessões direcionadas ao tratamento oncológico em 2025 pelo CECAN – Centro do Câncer da Santa Casa de Piracicaba. Desse total, 8.769 foram de quimioterapia e 16.659, de radioterapia. Consideradas as duas modalidades, cerca de 80% das sessões foram realizadas pelo Sistema Único de Saúde (SUS).

Neste Dia Nacional de Combate ao Câncer, lembrado em 27 de novembro, os números dão dimensão a um trabalho que começa antes da primeira sessão. É na consulta que o paciente conhece o plano de tratamento e começa a entender como serão as próximas semanas.

Quando será o próximo retorno? O que vai acontecer no dia da sessão? Com quem falar se surgir uma dúvida em casa? As respostas ajudam o paciente e a família a organizar uma rotina que, muitas vezes, precisa mudar.

"Na primeira consulta, o paciente recebe muitas informações de uma vez. Quando explicamos o que vai acontecer nos próximos dias e com quem ele pode falar se surgir uma dúvida em casa, ajudamos também a família a se organizar para esse início de tratamento", diz a oncologista Mary da Silva Thereza, diretora do CECAN, lembrando que a unidade recebe cerca de 1.200 novos pacientes por ano.

Segundo ela, os tipos de câncer mais frequentes na unidade são os de mama e de próstata, além dos tumores gastrointestinais.

A oncologista conta que, no CECAN, esse acompanhamento continua entre a consulta e a primeira sessão. Nesse intervalo, a enfermagem de navegação ajuda o paciente a entender os próximos passos e a encontrar o profissional certo quando surge uma dúvida. A recepção e as secretárias também participam desse percurso, organizando consultas e retornos e encaminhando à equipe responsável as dúvidas que chegam por telefone ou pessoalmente.

"Às vezes, a dúvida só aparece quando o paciente chega em casa e começa a organizar a rotina para o tratamento. Saber com quem falar nesse intervalo faz diferença. A enfermagem de navegação é esse ponto de contato e, quando a dúvida precisa de outra avaliação, aproxima o paciente do profissional que pode orientá-lo", explica Mary Thereza.

CUIDADOS

Como a equipe acompanha o paciente ao longo do tratamento

Quando chega o dia da sessão, outras equipes dão continuidade a esse cuidado. Na quimioterapia, a Farmácia prepara os medicamentos prescritos e a Enfermagem acompanha o paciente durante a administração. Na radioterapia, médicos, físicos médicos e técnicos trabalham juntos no planejamento e na realização das sessões. O CECAN reúne sete oncologistas clínicos e quatro radioterapeutas, que atuam em conjunto com essas equipes.

Segundo Mary Thereza, à medida que o tratamento avança, as conversas com os profissionais ajudam a identificar necessidades que nem sempre aparecem na primeira consulta.

"Uma dificuldade para comer pode surgir durante a quimioterapia. A ansiedade diante da próxima sessão pode ser mencionada no retorno. Já a dificuldade para comparecer às consultas pode vir à tona quando a equipe liga para confirmar um horário", diz a oncologista. A partir dessas conversas, explica, o paciente pode receber apoio da Nutrição, da Psicologia ou do Serviço Social.

É na rotina, entre o trabalho, a casa e a família, que o paciente precisa encontrar espaço para seguir com o tratamento. Nesse percurso, o apoio dos médicos e da equipe multiprofissional do CECAN ajuda a esclarecer dúvidas e a adaptar o cuidado às necessidades do dia a dia, para que o paciente e a família saibam o que esperar e possam seguir com mais segurança em cada etapa.

"Quando perguntamos ao paciente o que ele gostaria de continuar fazendo durante o tratamento, a resposta nos ajuda a entender o que é mais importante para ele", conclui Mary Thereza.

RECONHECIMENTO

Alesp presta homenagem ao professor Noedi Monteiro com o Prêmio Zumbi dos Palmares

A homenagem faz parte das comemorações do Dia da Consciência Negra; Noedi, professor de História, também é jornalista, radialista e pesquisador

Por indicação da deputada estadual Professora Bebel (PT), o professor e historiador piracicabano Noedi Monteiro será homenageado pela Assembleia Legislativa do Estado de São Paulo com o prêmio Zumbi dos Palmares, em solenidade marcada para as 18 horas desta sexta-feira, 27, no Auditório Juscelino Kubitschek. A homenagem faz parte das comemorações do Dia da Consciência Negra. Noedi também é jornalista, radialista, mestre de cerimônia e pesquisador engajado na preservação da memória e história da população negra em Piracicaba e interior do Estado de São Paulo.

O Prêmio Zumbi dos Palmares integra um conjunto de ações que visam à valorização do povo negro, e de acordo com a deputada Professora Bebel é também uma forma de reconhecimento de personalidades, lideranças e iniciativas que contribuem de forma efetiva para o combate ao racismo, a valorização da cultura negra e promoção da igualdade racial no Estado de São Paulo.

A parlamentar diz que a indicação do professor Noedi Monteiro é pela sua destacada atuação na comunidade piracicabana e nos movimentos sociais na luta contra o racismo, além de ser membro do Instituto Histórico e Geográfico de Piracicaba, fundador do Centro de Documentação, Cultura e Política Negra de Piracicaba e criador do Comitê de Jornalistas Negros de São Paulo (atual Cojira), vinculado ao Sindicato dos Jornalistas do Estado de São Paulo. O homenageado também integrou a diretoria da Sociedade Beneficente Treze de Maio Piracicaba.

Divulgação



A deputada Professora Bebel com o professor Noedi Monteiro, que será homenageado na Alesp com o Prêmio Zumbi dos Palmares

Como militante do movimento negro e historiador, o professor Noedi Monteiro organizou e liderou o projeto "Negro & Arquivo e História", desenvolvido a partir do seu esforço pessoal, e que resulta na organização de um dos maiores acervos sobre a memória do povo negro em nosso Estado, marcadamente sobre fatos da Região Metropolitana de Piracicaba. O professor Noedi Monteiro é graduado em teologia, história, letras, geografia e filosofia, e mestre em Educação, com ênfase em relações étnico-raciais e antirracismo, além possuir extensões em história e cultura africana e afro-brasileira.

O homenageado é nascido em Piracicaba, em 10 de janeiro de 1954, filho de Fernando Monteiro e Benedicta da Silva Monteiro. Como ele mesmo conta, começou a compreender a sua negritude aos sete anos, no teatro infanto juvenil do Treze de Maio. Constituiu toda a sua vida e história em Piracicaba, ao lado de sua esposa Ada Maria de Fátima Silveira Monteiro, dos filhos Eli Daniel e Denilson Samuel e de muitos amigos e militantes da luta antirracista e em defesa da memória e dos direitos do povo negro. Por sua destacada atuação acadêmica e militante, o professor Noedi Monteiro já recebeu diversas homenagens da Câmara Municipal de Piracicaba e Assembleia Legislativa do Estado de São Paulo, como por sua contribuição à frente do projeto Piracicaba Redescobre os Rebouças, no momento da comemoração dos 150 anos da Ponde Irmãos Rebouças, em 2025.

EVENTO

Encontro Brasil-China, na Alesp, aproxima a cultura e a educação

Fotos: Divulgação



A apresentação de danças típicas chinesa foi destaque na abertura do encontro Brasil-China, na Alesp



O encontro Brasil-China foi aberto na noite da última quarta-feira, na Alesp, e contou com a participação do cônsul geral adjunto da China em São Paulo, Xie Yancun



A deputada Professora Bebel ao lado do do cônsul geral adjunto da China em São Paulo, Xie Yancun, na abertura do encontro Brasil-China

O primeiro encontro Brasil-China, que está acontecendo na Assembleia Legislativa do Estado de São Paulo está abordando a cultura e a educação dos dois países, foi aberto na tarde desta última quarta-feira, 25, prosseguiu quinta, 26, e será encerrado nesta sexta-feira, 27. O evento, que visa uma maior aproximação entre a cultura e a educação dos dois países, é uma iniciativa da deputada estadual Professora Bebel, presidenta da Comissão de Educação e Cultura da Assembleia Legislativa do Estado de São Paulo, em parceria com o Consulado Geral da China em São Paulo.

O primeiro dia do encontro foi marcado por atividades culturais, pronunciamentos iniciais da deputada Professora Bebel, assim como do deputado Paulo Fiorilo, presidente da Comissão de Relações Internacionais da ALESP, do cônsul geral adjunto da China em São Paulo, Xie Yancun e de Gregório Durio Grisa, secretário de Articulação Intersetorial e dos Sistemas de Ensino do Ministério da Educação, que abordou o Sistema Nacional de Educação, que está em fase de implementação.

Na sequência, participaram o diretor do Instituto Confúcio, Luis Antonio Paulino, que falou sobre o ensino da língua chinesa e intercâmbio acadêmico e SWhi Yanbin, que abordou o tema Conhecendo a Educação e a Cultura Chinesas. Também ocorreram apresentações de artes marciais, armas tradicionais e danças chinesas. Já a cultura brasileira foi apresentada por Salete Campari e pelo Coral do Projeto Cidadão, da Favela de Heliópolis.

O encontro prossegue com mais debates e apresentações, voltados à aproximação da cultura e da educação dos dois países, sendo que na sexta-feira, a programação será das 9h30 às 12 horas. "Muito feliz com este encontro em que estamos tendo uma enorme oportunidade para destacar e aproximar tanto a educação como a cultura entre esses dois países que são parceiros comerciais e que têm muito a contribuir entre si, uma vez que são povos que semeiam a paz e a bondade na humanidade, e atuam para melhorar a qualidade de vida de suas populações, em que a cultura e a educação é a base de tudo", destaca a deputada Professora Bebel.

PASSE DE LETRA — ESPORTE, CULTURA & INFORMAÇÃO — www.passedeletra.com.br

PALMEIRAS

Com festa da torcida, Palmeiras embarca para o Uruguai em busca do tetra da Libertadores

Verdão realizará dois treinamentos em Montevidéu antes da decisão contra o Estudiantes. Abel Ferreira ainda tem dúvidas para definir a equipe titular

O Palmeiras embarcou nesta quarta-feira (25) rumo a Montevidéu, no Uruguai, onde enfrentará o Estudiantes, da Argentina, neste sábado (28), às 17h, no Estádio Centenário, pela grande final da Copa Libertadores de 2026.

Antes da viagem, aproximadamente 1.500 torcedores participaram do tradicional "AeroPorco", fazendo uma grande festa em frente à Academia de Futebol, transmitindo confiança e incentivo aos jogadores.

Com foco absoluto na decisão continental, Abel Ferreira poupou os principais titulares no compromisso diante da Chapecoense pelo Campeonato Brasileiro.

A programação prevê dois treinamentos no CT do Albion FC, na quinta e na sexta-feira, quando o treinador português deverá definir a formação titular.

Abel Ferreira tem dúvidas na escalação

A tendência é pela manutenção do esquema com três zagueiros. Murilo e Piquerez avançaram na recuperação de lesões e viajaram com possibilidades de reforçar a equipe.

No meio-campo, Lucas Evangelista e Andreas Pereira disputam uma posição, enquanto Vitor Roque e Maurício são alternativas para o setor ofensivo.

Provável Palmeiras: Carlos Miguel; Murilo (Bruno Fuchs), Gustavo Gómez e Alexander Barboza; Agustín Giay, Marlon Freitas, Lucas Evangelista (Andreas Pereira) e Piquerez (Arthur); Jhon Arias, Flaco López e Vitor Roque (Maurício).

Em busca da revanche histórica - A decisão reedita a final de 1968, quando o Estudiantes conquistou o título diante do Palmeiras. Agora, 58 anos depois, o Verdão terá a oportunidade de mudar essa história



e conquistar seu quarto título continental, repetindo os feitos de 1999, 2020 e 2021.

Depois de perder o Campeonato Brasileiro para o Flamengo, o Palmeiras tem diante de si a oportunidade de transformar a frustração nacional em uma grande conquista internacional.

A equipe precisará demonstrar personalidade, equilíbrio emocional e, principalmente, eficiência ofensiva diante de um adversário tradicional e acostumado às grandes decisões.

O Palmeiras embarcou levando na bagagem muito mais do que uniformes e equipamentos. Levou a esperança de milhões de torcedores que sonham em comemorar o tetracampeonato da América!



COPINHA

XV de Piracicaba conhece seus adversários na Copinha de 2027

Nhô Quim integra o Grupo 19, com sede em Guarulhos, ao lado de Flamengo-SP, Ceará e Campo Grande-MS

O XV de Piracicaba já conhece o caminho que terá pela frente na 57ª edição da Copa São Paulo de Futebol Júnior, principal competição das categorias de base do futebol brasileiro. O Alvinegro integra o Grupo 19, com sede em Guarulhos, e disputará seus compromissos no Estádio Antônio Soares de Oliveira, diante de Flamengo-SP, Ceará e Campo Grande-MS.



Tradicionalmente responsável por abrir o calendário do futebol nacional, a Copinha será disputada entre os dias 2 e 25 de janeiro de 2027, reunindo 128 equipes, distribuídas em 32 grupos, com partidas em 28 cidades paulistas. Os dois melhores colocados de cada chave avançam à fase eliminatória.

O desafio dos adversários - Entre os integrantes do grupo, o Ceará apresentou o melhor desempenho na edição anterior, chegando às quartas de final.

O Flamengo de Guarulhos alcançou a terceira fase, sendo eliminado pelo Palmeiras após empate por 1 a 1 no tempo regulamentar e derrota por 13 a 12 nas penalidades. Já o Campo Grande-MS conquistou sua classificação após vencer a Seletiva Sub-20 de Mato Grosso do Sul, derrotando o União ABC por 3 a 2 na decisão.

XV busca superar campanha anterior - O Nhô Quim terá como primeiro objetivo superar o desempenho de 2026, quando foi eliminado na fase de grupos, terminando na quarta colocação, com três pontos conquistados.

Além da busca pela classificação, a competição representa uma excelente oportunidade para revelar talentos, valorizar o trabalho das categorias de base e identificar jogadores com potencial para integrar o elenco profissional.

A Copinha precisa ser encarada pelo XV não apenas como uma competição, mas como parte fundamental do planejamento e da construção do futuro do clube. Afinal, a SAF busca investir na base, pois é investir no futuro financeiro do Alvinegro!







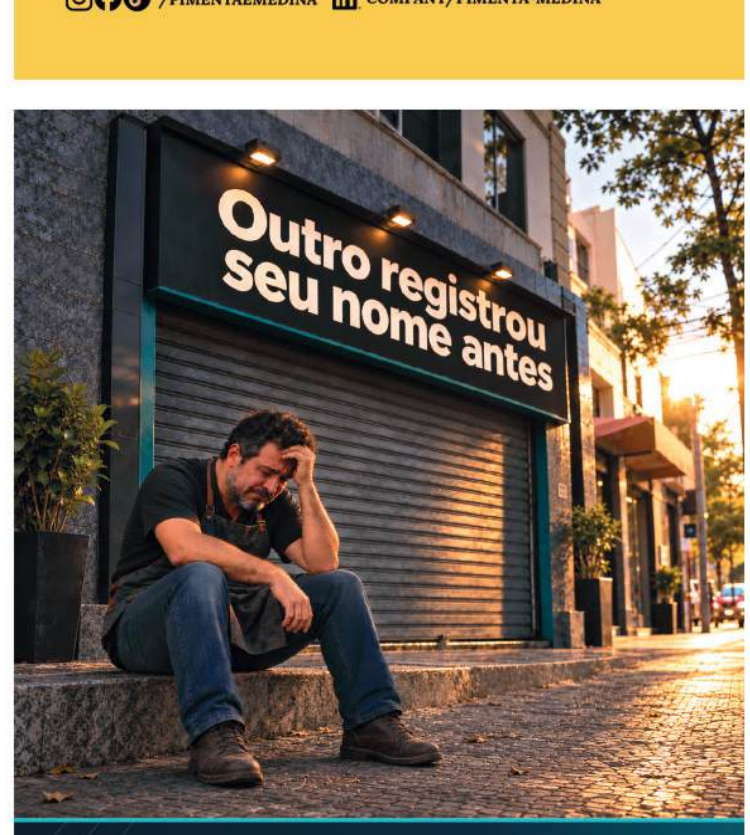

SÉRIE A

Libertadores 2027: quatro clubes garantidos e Brasileirão pode chegar ao G-8

Flamengo, Palmeiras, Cruzeiro e Fluminense já asseguraram a classificação. Definição das demais vagas passa pelo desempenho do Verdão e pela situação do Grêmio

A reta final do Campeonato Brasileiro de 2026 reserva fortes emoções na disputa pelas últimas vagas na Copa Libertadores de 2027.

Flamengo, Palmeiras, Cruzeiro e Fluminense já estão matematicamente classificados, restando entre duas e quatro vagas em aberto pelo Brasileirão.

O regulamento prevê inicialmente cinco vagas pela Série A, sendo quatro diretamente na fase de grupos e uma na fase preliminar, além de duas destinadas aos finalistas da Copa do Brasil.

Como o Palmeiras já está garantido no G-4 e disputa a final da Copa do Brasil contra o Grêmio, o Brasileirão terá, no mínimo, um G-6.

ENTENDA OS POSSÍVEIS
CENÁRIOS

G-6	Palmeiras perde a final da Libertadores para o Estudiantes e o Grêmio permanece na Série A.
G-7	Palmeiras conquista a Libertadores ou o Grêmio termina o Campeonato Brasileiro rebaixado.
G-8	Palmeiras conquista a Libertadores e o Grêmio é rebaixado para a Série B.

A possibilidade de um G-9 deixou de existir após a derrota do Atlético-MG para o Boca Juniors na final da Copa Sul-Americana.



Palmeiras e Grêmio podem definir o destino de outros clubes - Enquanto o Verdão busca o tetracampeonato continental, o Grêmio vive uma situação incomum: disputa o título da Copa do Brasil e, simultaneamente, luta pela permanência na elite nacional.

Um eventual rebaixamento gremista poderá provocar a redistribuição de sua vaga continental, conforme os critérios regulamentares. Diante desse cenário, equipes que ocupam posições intermediárias na classificação do Brasileirão ainda alimentam o sonho de disputar a principal competição do continente.

Curiosamente, alguns torcedores poderão comemorar uma conquista do Palmeiras ou até mesmo o rebaixamento do Grêmio como se fosse uma vitória de seu próprio clube. Coisas do futebol!

SÉRIE B

Definição das últimas vagas de acesso começa nesta sexta-feira

Vila Nova, Atlético-GO, Fortaleza e Criciúma disputam as duas vagas restantes na elite do futebol brasileiro em 2027

O Campeonato Brasileiro da Série B de 2026 chega ao seu momento decisivo. Nesta sexta-feira (27), começam os jogos de volta dos playoffs que definirão os dois últimos clubes promovidos à Série A de 2027.

Grêmio Novorizontino, campeão com 73 pontos, e Juventude, vice-campeão com 71, já garantiram o acesso direto.

Clássico goiano vale acesso – Hoje sexta 27, às 20h, Vila Nova e Atlético-GO se enfrentam no Estádio Onésio Brasileiro Alvarenga (OBA), em Goiânia. Após o empate por 1 a 1 no primeiro confronto, o Vila Nova precisa de um novo empate para conquistar o acesso, beneficiado pela melhor campanha na fase classificatória. Ao Atlético-GO, somente a vitória interessa.

Fortaleza precisa vencer o Criciúma - No sábado (28), também às 20h, o Fortaleza recebe o Criciúma na Arena Castelão.

Derrotada por 1 a 0 no jogo de ida, a equipe cearense precisa vencer por qualquer placar para garantir o acesso, graças à melhor campanha na primeira fase. O Criciúma joga pelo empate.

JOGOS DECISIVOS

Sexta-feira (27/11) – 20h
Vila Nova x Atlético-GO
Estádio OBA, Goiânia.

Sábado (28/11) – 20h
Fortaleza x Criciúma
Arena Castelão, Fortaleza.



O novo formato da Série B, com a realização dos playoffs de acesso, manteve a emoção da competição mesmo após o encerramento das 38 rodadas da fase classificatória. São quatro clubes, duas vagas e 90 minutos que poderão mudar completamente o planejamento esportivo e financeiro dessas equipes para a temporada de 2027!

DESIGN E DIAGRAMAÇÃO: CLAYTON BARIOTTO | REALIZA PRODUTORA | JORNALISTA RESPONSÁVEL: LUIZ TARANTINI MTB 80356

FALECIMENTO

SR. RUI DA SILVA GOMES faleceu anteontem, nesta cidade, contava 61 anos, filho dos finados Sr. Antonio Luiz Gomes e da Sra. Maria das Dores Nascimento; deixa os filhos: Julio Cesar Maichak Gomes e Lucas Henrique Gomes. Deixa irmãos, cunhados, sobrinhos, demais familiares e amigos. Seu sepultamento foi realizado ontem, tendo saído o féretro às 14h00 da sala "01" do Velório do Cemitério Municipal da Vila Rezende, para a referida necrópole. À família e amigos enlutados os sentimentos de pesar da Abil Grupo Unidas Funerais.

SR. PAULO CASSIANO FERREIRA faleceu anteontem, nesta cidade, contava 64 anos, filho dos finados Sr. Antonio Cassiano e da Sra. Maria Cassiano Ferreira, era casado com a Sra. Maria de Lourdes Neta. Deixa a filha: Adrieli Thais da Silva Santos. Deixa familiares e amigos. Seu sepultamento foi realizado ontem, tendo saído o féretro às 10h30 da sala "02" do Velório do Cemitério Municipal da Vila Rezende, para a referida necrópole. À família e amigos enlutados os sentimentos de pesar da Abil Grupo Unidas Funerais.

SR. ARISNILSON PEREIRA DE MEDEIROS faleceu ontem, na cidade de São Pedro/SP, contava 71 anos, filho dos finados Sr. Julio Pereira de Medeiros e da Sra. Francisca Pereira de Medeiros, era casado com a Sra. Maria Eliana Ribalta de Medeiros; deixa os filhos: Debora Medeiros Harley e Samuel Pedrosa de Medeiros. Deixa netos, demais familiares e amigos. Seu sepultamento foi realizado ontem, tendo saído o féretro às 17h00 do Velório Memorial São Pedro/SP, sala "01", para o Cemitério Municipal da Saudade da cidade de Piracicaba/SP. À família e amigos enlutados os sentimentos de pesar da Abil Grupo Unidas Funerais.

SRA. EURICA RAMOS SANTOS faleceu ontem, na cidade de Adrianópolis/PR, contava 82 anos, filha dos finados Sr. Diamiro Cesario Santos e da Sra. Prisciliana Faustino de Pontes, era viúva do Sr. Armando da Silva Santos; deixa os filhos: João Ramos Santos, casado com a Sra. Aparecida Dantas; Gloria Ramos Santos, casada com o Sr. Jessé da Silva Cruz; Elza Ramos Santos, casada com o Sr. Antonio Duarte; Nilson Ramos Santos, casado com a Sra. Olinda Mota; Eloir Ramos Santos; Antonio Carlos Ramos Santos; Nelsom Ramos Santos, casado com a Sra.Sirleide de Jesus Santos e Eva Ramos Santos,casada com o Sr. Vanderlei Brito. Deixa Irmã , netos , bisnetos e Tataranetos, demais familiares e amigos. Seu sepultamento será realizado hoje, saindo o féretro às 16h00 do Velório Municipal de Rio das Pedras/SP, para o Cemitério Municipal da cidade de Rio das Pedras/SP. À família e amigos enlutados os sentimentos de pesar da Abil Grupo Unidas Funerais.

SR. GILBERTO JOSÉ FERNANDO faleceu ontem, nesta cidade, contava 76 anos, filho dos finados Sr. Antonio Fernando e da Sra. Luiza Nolas Fernando, era casado com a Sra. Silvia Duarte Fernando; deixa a filha: Angelica Fernando, casada com o Sr. José Marcelo. Deixa os netos: Laura Beatriz Fernando dos Reis e Vinicius Fernando dos Reis, casado com a Sra. Fabiana Galdino de Souza. Deixa também irmãos, sobrinhos, demais familiares e amigos. Seu sepultamento será realizado hoje, saindo o féretro às 14h00 do Velório da Saudade, sala"03", para o Cemitério Municipal da Saudade. À família e amigos enlutados os sentimentos de pesar da Abil Grupo Unidas Funerais.

SR. VALDEMIR CARRARA faleceu ontem, nesta cidade, contava 62 anos, filho dos finados Sr. João Carrara Filho e da Sra. Aparecida Fernandes Carrara, era casado com a Sra. Ivana Brito Pereira Carrara; deixa os filhos: Tiago Pereira Carrara, casado com a Sra. Jessica Bianca Nunes Nascimento Carrara e Guilherme Pereira Carrara. Deixa os netos: Kelumiel, Heloysa e Esther. Deixa também irmãos, cunhados, sobrinhos, demais familiares e amigos. Seu sepultamento será realizado hoje, saindo o féretro às 15h30 da sala "01" do Velório do Cemitério Municipal da Vila Rezende, para a referida necrópole. À família e amigos enlutados os sentimentos de pesar da Abil Grupo Unidas Funerais.

BIBLIOTECÁRIA: SRA. LUCIA DE OLIVEIRA faleceu ontem, nesta cidade, contava 88 anos, filha dos finados Sr. Paulino Mariano de Oliveira e da Sra. Suzana Cardoso de Oliveira. Deixa os irmãos: Rubens e Neusa, sobrinhos, demais familiares e amigos. Seu sepultamento será realizado hoje, saindo o féretro às 14h00 da sala "B - Camélia" do Velório do Cemitério Parque da Ressurreição, para referida necrópole. À família e amigos enlutados os sentimento de pesar da Abil Grupo Unidas Funerais.

FALECIMENTO

SR. JOÃO DA SILVA MACHADO faleceu dia 25/11/2026 na cidade de Piracicaba, aos 89 anos de idade e era casado com a Sra. Therezinha Camargo Machado. Era filho do Sr. Francisco Vieira machado e da Sra. Ana Evangelista, falecidos. Deixa os filhos: Cleuza Aparecida Machado de Barros, Celso Elias Machado, Antonio Vilson Machado, José Osmar Machado, João Regi-naldo Machado, Marlene da Silva Machado Costa, Leonice de Fatima Machado, Maria Eunice Machado Serra, Francisco Celio Machado, falecido. Deixa netos, bisnetos, familiares e amigos. O seu sepultamento ocorrerá hoje as 15:30hs saindo a urna mortuária do Velório Memorial Metropolitano de Piracicaba - sala Diamante, seguindo para o Cemitério Municipal de Vila Rezende. Expressamos nossas mais sinceras condolências aos familiares e amigos, neste momento de luto. Grupo Bom Jesus Funerais.

SRA. MARIA JOSÉ DA SILVA SANTOS faleceu dia 26/11/2026 na cidade de Piracicaba, aos 69 anos e era casada com o Sr. Alcides Pereira Motta. Era filha do Sr. Geraldo Jeronimo da Silva e da Sra. Maria Henrique da Silva, falecidos. Deixa os filhos: Ademar, Ademir, Claudemir, Claudir e Silvia. O seu corpo foi transladado em auto fúnebre para a cidade de Rio Claro, e seu sepultamento ocorreu dia 26/11/2026 as 15:30hs, saindo a urna mortuária do Velório Memorial Cidade Jardim, seguindo para a referida necrópole. Expressamos nossas mais sinceras condolências aos familiares e amigos, neste momento de luto. Grupo Bom Jesus Funerais.



CARDIO MEDICAL INDUSTRIAL LTDA Torna público que recebeu da Secretaria Municipal de Agricultura, Abastecimento e Meio Ambiente de forma concomitante a Licença Prévia, Instalação e Operação Nº PMP 2025/026037 para a atividade de FABRICAÇÃO DE APARELHOS ELETROMÉDICOS E ELETROTERAPÊUTICOS E EQUIPAMENTOS DE IRRADIAÇÃO, localizado a Av. Brasília, 2291/2305/2325, Vila Industrial, Piracicaba-SP

EDITAL DE CITAÇÃO - PRAZO DE 10 DIAS.
PROCESSO Nº 1020580-68.2025.8.26.0451

O(A) MM. Juiz(a) de Direito da Vara da Infância e Juventude, do Foro de Piracicaba, Estado de São Paulo, Dr(a). ROGERIO DE TOLEDO PIERRI, na forma da Lei, etc.

FAZ SABER à requerida **CAROLINA DE OLIVEIRA GIL**, RG 48.644.698, CPF 388.159.288-12, nascida em 16/08/1995, filha de Mauro Sergio Badeca de Oliveira e Patricia Leite de Toledo Gil, que foi proposta uma ação de Adoção Fora do Cadastro c/c Destituição do Poder Familiar por parte de S. L. DE T. G.e outro, em relação a menor L. R. de O. . Encontrando-se a ré em lugar incerto e não sabido, foi determinada a sua **CITAÇÃO**, por EDITAL, para os atos e termos da ação proposta e para que, no prazo de 10 (DEZ) dias, que fluirá após o decurso do prazo do presente edital, apresente resposta. Não sendo contestada a ação, o réu será considerado revel, caso em que será nomeado curador especial. Será o presente edital, por extrato, afixado e publicado na forma da lei. **NADA MAIS**. Dado e passado nesta cidade de Piracicaba, aos 17 de novembro de 2026.

Edital de Convocação

Associação Protetora do Jardim Santa Rosa, convoca os sócios moradores cadastrados, para Assembleia Geral Ordinária, a realizar - se dia 13 de dezembro de 2026, em primeira convocação as 9.00 hs, com no mínimo metade dos associados, ou às 9. 30 hs, com qualquer número de presentes, termino previsto as 12.00 hs. Rua: José Pires Godoy, 202. Com os seguintes assuntos:
1 - Eleição para diretoria e conselho fiscal, gestão 2026/2030, com inscrição das chapas até o dia 7 de dezembro ás 14.00 horas, contendo suas qualificações e xerox do RG, CPF e certidão de antecedentes criminais dos pretendentes. Comissão Eleitoral: Edelsio Christian dos Santos Leite, Valéria Ribeiro Aiello Lovadine.
2- Posse da Diretoria e Conselho Fiscal da eleição pleito gestão 2026/2030
3 -Assuntos Gerais.

Iraci Vitor Honda - A Diretoria





R. Nicolau Participações E Empreendimentos LTDA.

CNPJ: 15.722.100/0001-07 - NIRE: 35226622222
Alteração De Contrato Social Para Formalizar Cisão Parcial Da Sociedade, Desligamento De Sócio E Consolidação Das Disposições Vigentes Do Contrato Social

As signatárias do presente instrumento: **I - Karina Nicolau Teotônio dos Santos**, brasileira, casada sob o regime de separação de bens, empresária, portadora da Cédula de Identidade RG nº. 26.320.148-X SSP/SP e inscrita no CPF 288.845.728-86, nascida em 06/05/1980, residente e domiciliada na Alameda Samaria, nº 123 – Village San Raphael – Hungria, neste município de Cerquilho/SP - Cep 18.523-706, e **II - Bianca Bertanha Nicolau Miranda**, brasileira, casada sob o regime de separação de bens, empresária, portadora da Cédula de Identidade RG nº. 36.936.084-9 SSP/SP, CPF 432.804.148-73, nascida em 18/04/1994, residente e domiciliada na Praça Silveiras, nº 10, apto. 83, Vila Pauliceia, São Paulo/SP - Cep 02.301-060. Únicas sócias quotistas componentes desta sociedade empresarial limitada que gira sob a denominação social de **R. Nicolau Participações e Empreendimentos Ltda.**, estabelecida nesta cidade de Cerquilho, Estado de São Paulo, na Rua Engenheiro Urbano Pádua de Araújo, nº 134, apartamento 22, Centro, CEP 18.520-135, com seus atos constitutivos e alterações posteriores arquivados na Junta Comercial do Estado de São Paulo sob o NIRE nº 35226622222, inscrita no CNPJ 15.722.100/0001-07; **Resolvem,** mediante presenças, concordâncias e assinaturas unânimes e na melhor forma de direito, proceder à presente **Alteração do Contrato Social**, para os fins de cindir parcialmente o acervo patrimonial da Sociedade para transmissão das parcelas vertidas para a empresa **"KRMM Participações e Empreendimentos Ltda.**", pessoa jurídica empresária, limitada, na condição unipessoal, estabelecida na cidade de Cerquilho, Estado de São Paulo, na Av. Francisco Gaiotto, nº 136, Andar 1, Sala 14-B, no centro, CEP 18.520-137, com seu ato constitutivo arquivado na Junta Comercial do Estado de São Paulo sob NIRE 35250841656, inscrita no CNPJ 68.650.362/0001-61, de propriedade da sócia **Karina Nicolau Teotônio dos Santos**, a qual se desliga definitivamente da Sociedade, tudo conforme as cláusulas e condições a seguir estipuladas que reciprocamente outorgam e prometem cumprir: **1) Da Cisão Parcial do Patrimônio Líquido da Empresa**. **1.1)** Aprovação da Operação de Cisão. Em decorrência de entendimentos mantidos entre a totalidade das sócias quotistas desta sociedade, doravante também denominada **Cindida** e a proprietária da empresa, doravante denominada **Cindenda** ou **Receptora KRMM Participações e Empreendimentos Ltda.**, antes qualificada, foi deliberada, por unanimidade, a cisão parcial do patrimônio líquido desta **Cindida** para incorporação por aquela **Cindenda**, nos termos do Protocolo e Justificação, abaixo aprovado. **1.2)** Nomeação de empresa especializada para a avaliação. Também por unanimidade, foi eleita a empresa especializada, **Voucher Auditoria Ltda.**, sociedade simples, estabelecida na cidade de Ribeirão Preto, Estado de São Paulo, na Rua José Bianchi, nº 555, 20º andar, conjunto 2009, CEP 14.096-730, (Nova Ribeirânia), inscrita no Conselho Regional de Contabilidade do Estado de São Paulo sob o nº. 2-SP-014.348/O-3, e no CNPJ. 56.885.858/0001-35, neste ato representada pelo seu sócio infra-assinado **Igor Tomasauskas Bataglia**, Contador, registrado no CRC-SP 1SP-214.965/O-5, portador do RG nº 22.955.432-5 e inscrito CPF 199.536.608-08, que tendo sido previamente consultada foi indicada para proceder a avaliação das parcelas do Patrimônio Líquido da **Cindida**, a qual apresentou o correspondente Laudo de Avaliação. **1.3)** Aprovação do Protocolo e Justificação, do Laudo de Avaliação e das Condições da Operação. Os sócios quotistas, por unanimidade e sem qualquer restrição, aprovaram integralmente os termos do "Protocolo e Justificação de Cisão Parcial" da "**R. Nicolau Participações e Empreendimentos Ltda.**, com versão das parcelas cindidas para a empresa, "KRMM Participações e Empreendimentos Ltda.", ambas já qualificadas, e o Laudo de Avaliação apresentado, dispensando a transcrição dos referidos documentos, por passarem a integrar a presente Alteração Contratual como seus **Anexos**, respectivamente I e II, e a efetivação da própria cisão, nas condições pactuadas e avaliadas. Os administradores foram autorizados a praticar todos os atos necessários à regularização da operação perante toda e qualquer entidade pública e ou privada, e a representar esta Sociedade nas alterações contratuais que ocorrerem em face da presente operação, com ou sem aumento de capital social. **2) Da Redução do Capital Social em Função da Cisão**. Em razão da cisão ora aprovada, o capital social desta empresa que é de R$ 3.037.690,00 (três milhões, trinta e sete mil, seiscentos e noventa reais), representado por 3.037.690 (três milhões, trinta e sete mil, seiscentos e noventa) quotas no valor nominal de R$ 1,00 (um real) cada, totalmente subscrito e integralizado em moeda corrente do país, fica reduzido em R$ 1.518.845,00 (um milhão, quinhentos e dezoito mil, oitocentos e quarenta e cinco reais), com o cancelamento de 1.518.845 (um milhão, quinhentos e dezoito mil, oitocentos e quarenta e cinco) quotas de capital no valor nominal de R$ 1,00 (um real) cada uma, na forma estipulada no documento de Protocolo e Justificação acima aprovado, tendo sido aprovado também o novo teor para a Cláusula II – Do Capital Social do Contrato Social que passa a viger com a seguinte redação: **"Cláusula II - Do Capital Social** - O capital social é de R$ 1.518.845,00 (um milhão, quinhentos e dezoito mil, oitocentos e quarenta e cinco reais), representado por 1.518.845 (um milhão, quinhentos e dezoito mil, oitocentos e quarenta e cinco) quotas no valor nominal de R$ 1,00 (um real) cada, totalmente subscrito e integralizado em moeda corrente do país e com investimento societário em empresa nacional e pertencente à única sócia, a saber: **Sócia - Quantidade de Quotas - Valor de Capital R$: Bianca Bertanha Nicolau Miranda - 1.518.845 - R$1.518.845,00 - Total: 1.518.845 - R$1.518.845,00. § 1º** - Na formação do Capital Social não poderá haver quota de valor diferente de R$ 1,00 (um real). **§ 2º** - As quotas são indivisíveis em relação à Sociedade e não poderão ser caucionadas, empenhadas, oneradas ou gravadas, total ou parcialmente, a qualquer título, exceto mediante deliberação unânime da única sócia. **§ 3º** - Nos termos do artigo 1.052, do Código Civil (Lei nº. 10.406, de 10/1/2002), a responsabilidade da sócia é restrita ao valor de suas quotas, mas responde solidariamente pela integralização do Capital Social; e nos termos do artigo 1.054, combinado com o inciso VIII do artigo 997, da referida Lei, a sócia não responde subsidiariamente pelas obrigações sociais." **3) Da Alteração da Administração:** Tendo em vista o desligamento da sócia Karina Nicolau Teotônio dos Santos, a sócia remanescente resolve alterar a cláusula **VIII – Administração** que passa a vigorar com a seguinte redação: **"Cláusula VIII – Administração:** A administração da sociedade cabe à única sócia Bianca Bertanha Nicolau Miranda, antes qualificada, a qual usará a denominação de Administradora, com todos os poderes e atribuições de administração, assinando isoladamente, representando ativa e passivamente a Sociedade, judicial e extrajudicialmente, podendo praticar todos os atos necessários à mais completa e geral gestão dos negócios sociais, permanecendo no cargo por tempo indeterminado e ficando dispensada de caução. **§ Único**. A Administradora poderá designar administrador não sócio para administrar a Sociedade, seja no contrato ou em ato separado." **4) Da Consolidação do Contrato Social**. Em razão do desligamento da outra sócia que constituía a pluralidade do capital, a única sócia quotista remanescente **Bianca Bertanha Nicolau Miranda**, antes qualificada, livre e espontaneamente resolve consolidar o Contrato Social, segundo as regras dos artigos 1.052 a 1.087 da Lei nº 10.406/02 mediante o mesmo texto do Contrato Social existente adaptado às alterações procedidas pela cisão e com eliminação da Cláusula VII da Retirada Amigável de Sócio em razão da unipessoalidade, com a renumeração das demais, tudo conforme as Cláusulas e condições a seguir estabelecidas na **Consolidação** abaixo, as quais a sócia quotista promete cumprir e fazer válidas perante seus herdeiros e sucessores: **Cláusula I - Da Sociedade, Sede e Prazo** A Sociedade é empresária, limitada, na condição unipessoal e gira sob a denominação social de **R. Nicolau Participações e Empreendimentos Ltda**, estando estabelecida na Rua Engenheiro Urbano Pádua de Araújo, nº 134 – apartamento 22 – Centro - CEP 18520-135 - Cerquilho/SP, e funcionará por tempo indeterminado, podendo abrir filiais, escritórios ou agências em todo o território Nacional. **Cláusula II - Do Capital Social** O capital social é de R$ 1.518.845,00 (um milhão, quinhentos e dezoito mil, oitocentos e quarenta e cinco reais), representado por 1.518.845 (um milhão, quinhentos e dezoito mil, oitocentos e quarenta e cinco) quotas no valor nominal de R$ 1,00 (um real) cada, totalmente subscrito e integralizado em moeda corrente do país e com investimento societário em empresa nacional e pertencente à única sócia, a saber: **Sócia - Quantidade de Quotas - Valor de Capital R$: Bianca Bertanha Nicolau Miranda: 1.518.845 - R$ 1.518.845,00. TOTAL: 1.518.845 - R$ 1.518.845,00. § 1º** - Na formação do Capital Social não poderá haver quota de valor diferente de R$ 1,00 (um real). **§ 2º** - As quotas são indivisíveis em relação à Sociedade e não poderão ser caucionadas, empenhadas, oneradas ou gravadas, total ou parcialmente, a qualquer título, exceto mediante deliberação unânime da única sócia. **§ 3º** - Nos termos do artigo 1.052, do **Código Civil** (Lei nº. 10.406, de 10/1/2002), a responsabilidade da sócia é restrita ao valor de suas quotas, mas responde solidariamente pela integralização do Capital Social; e nos termos do artigo 1.054, combinado com o inciso VIII do artigo 997, da referida Lei, a sócia não responde subsidiariamente pelas obrigações sociais. **Cláusula III - Objeto Social**: A sociedade tem por objeto social: **1**- Empreendimentos imobiliários, parcelamento de solo, compra e venda, construção e incorporação, tudo referente a imóveis próprios, sendo vedada a prática de qualquer atividade prevista no artigo 3º, da lei nº 6.530/78, **2**- Administração de bens imóveis próprios. **3**- Participação em outras sociedades, seja como controladora ou coligada, seja como simples acionista, sócia ou quotista, inclusive através de incentivos fiscais, excetuadas as de responsabilidade solidária. **Cláusula IV - Da Transferência de Quotas** À única sócia proprietária do capital social será permitido transferir, quer por venda, doação, permuta ou outros meios, a herdeiros ou sucessores ou a terceiros, parte ou a totalidade de suas quotas do Capital Social. **Cláusula V - Dos Lucros e Perdas** O exercício social se inicia em 01 de janeiro e se encerra no dia 31 de dezembro de cada ano. A Sociedade poderá, no curso do exercício social, distribuir lucros mediante levantamento de Balanços Intermediários. Os lucros ou prejuízos apurados serão distribuídos ou suportados pela única sócia na proporção de sua participação no Capital Social. **Cláusula VI - Das Retiradas "Pró-Labore"** A única sócia poderá ter uma retirada mensal a título de pró-labore e/ou dividendos dentro dos limites previstos na legislação do Imposto de Renda, retirada esta que será levada a Conta de Despesas Gerais da empresa. **§ Único:** Os valores de retirada de Pró-Labore ou dividendos serão determinados mensalmente de acordo com a capacidade financeira da sociedade e os resultados apurados. **Cláusula VII - "Causa Mortis"** No caso de falecimento da sócia, a sociedade não se dissolverá e continuará com os seus herdeiros ou sucessores mediante alteração contratual. **Cláusula VIII - Administração** A administração da sociedade cabe à única sócia Bianca Bertanha Nicolau Miranda, antes qualificada, a qual usará a denominação de Administradora, com todos os poderes e atribuições de administração, assinando isoladamente, representando ativa e passivamente a Sociedade, judicial e extrajudicialmente, podendo praticar todos os atos necessários à mais completa e geral gestão dos negócios sociais, permanecendo no cargo por tempo indeterminado e ficando dispensada de caução. **§ único.** A Administradora poderá designar administrador não sócio para administrar a Sociedade, seja no contrato ou em ato separado. **Cláusula IX - Do Desimpedimento** A sócia Administradora declara sob as penas da lei, que não está impedida de exercer a administração da Sociedade, por lei especial, ou em virtude de condenação criminal, ou por se encontrarem sob os efeitos dela, a pena que vede, ainda que temporariamente, o acesso a cargos públicos; ou por crime falimentar, de prevaricação, peita ou suborno, concussão, peculato, ou contra a economia popular, contra o sistema financeiro nacional, contra normas de defesa da concorrência, contra as relações de consumo, fé pública, ou a propriedade. **Cláusula X - Da Liquidação** A qualquer tempo a Sociedade poderá ser dissolvida e o acervo líquido entregue à única sócia. **Cláusula XI - Do Foro** Elegem as partes do Foro da Comarca de São Paulo, Estado de São Paulo como o competente para dirimir quaisquer questões oriundas do presente Contrato. E, por estarem assim justos e contratados, assinam o presente instrumento em 3 vias de igual teor e forma, sendo levadas a arquivamento, na Junta Comercial do Estado de São Paulo, para que produzam seus legais efeitos. Cerquilho, 08 horas de 01/09/2026. **Karina Nicolau Teotônio Dos Santos** Sócia quotista que se desliga. **Bianca Bertanha Nicolau Miranda** Sócia quotista e administradora e única sócia de R. Nicolau Participações e Empreendimentos Ltda. **Parecer Do Advogado** O presente instrumento acha-se plenamente revestido das formalidades legais vigentes. **Márcio Luiz Sônego** OAB 116.182/SP CPF 115.736.968-54. Esta alteração de contrato social em seu inteiro teor, acompanhada de todos os seus anexos, encontra- se registrada na JUCESP sob numero 424.240/26-9 em 12/11/2026. Marina Centurion Dardani - Secretária Geral.

Enfoque



COM MAURICIO RIBEIRO
@mauricioribeirojornalista

VARIEDADES
CULTURA
SOCIAL
ARTE



Divulgação

GT Band

Rock na veia e volume no máximo! Quem gosta de rock já tem encontro marcado pra noite desta sexta. A partir das 21h, o Nomades Beer Garden recebe a **GT Band** com o projeto "O Que Vai Rolar?", uma verdadeira viagem pelos grandes nomes do rock nacional e internacional. No repertório, Foo Fighters, Bon Jovi, Guns N' Roses, Nickelback, Pearl Jam, Metallica, Audioslave, Creed, Rage Against the Machine, System of a Down, AC/DC e muito mais. É para cantar junto, bater cabeça e deixar o bom e velho rock falar mais alto, com os talentos de **Gilmar Torrez, Netto Cambiaghi, James Silva e JehMp**.. A casa fica na avenida Dr. João Conceição, 429, bairro Paulista, em Piracicaba. Prepare a camiseta preta e a disposição, porque a noite promete!

Lê & Léo



Estrategic Assessoria

Orgulho da nossa terra, a dupla piracicabana **Lê & Léo** vem transformando sintonia musical em números expressivos. Formada em 2025, a parceria já ultrapassou a marca de 44 milhões de visualizações em um único mês no Instagram, além de reunir mais de 32 mil seguidores na plataforma. No Spotify, são mais de 50 mil reproduções, enquanto o canal no YouTube também supera 300 mil visualizações.Com uma trajetória marcada por coincidências curiosas, os dois artistas descobriram que até seus nomes têm uma ligação com a música sertaneja. Ambos foram batizados pelos pais em homenagem à tradicional dupla Leandro & Leonardo. O encontro profissional aconteceu em Piracicaba, quando dividiram o palco em um projeto musical e perceberam a afinidade que daria origem à parceria.Desde então, Oe meninos vêm ampliando sua presença nos palcos e conquistando público em diferentes regiões do país. Entre os destaques estão apresentações na ExpoAgro Capivari e na Festa do Peão de Pouso Alegre, ambas em 2026. A discografia também ganhou fôlego com os projetos audiovisuais "Falando de Amor", gravado no Wynwood Beach Club, e "É Disso Que Eu Tô Falando", registrado em 2026 no Bar do Nildo, em Piracicaba, com participação especial do cantor Pedro Henrique. Talento em dose dupla!

Nicole Nagib

Última sexta de novembro, e a temporada de Natal já está a todo vapor! **Nicole Nagib**, sabendo disso, já está em clima de Natal, mas com um presente que vai muito além dos tradicionais embrulhos. No dia 13 de dezembro, às 20h, a cantora sobe ao palco do Grupo Ginástico Rioclarense, em Rio Claro, com o musical "Fábrica de Sonhos", uma produção inspirada no glamour e na magia dos grandes espetáculos da Broadway. A noite promete música, fantasia e emoção, com um ingrediente que faz toda a diferença: 100% da arrecadação será destinada ao GACC Rio Claro, entidade que apoia crianças e adolescentes em tratamento contra o câncer e suas famílias. Afinal, quando talento e solidariedade dividem o mesmo palco, o espetáculo ganha ainda mais sentido! Bora colocar na agenda? Vai ser lindo de viver! Os ingressos já estão à venda pelo Sympla.



Giorgi Bastos

Livramento

Divulgação

A língua portuguesa é mestra em trazer ligações surpreendentes; e elas tiveram a grande sacada de enxergar que a palavra "livro" tem tudo a ver com "livramento". E de fato, os livros livram! E dessa conexão entre as obras literárias e a capacidade de se alcançar a liberdade por meio da leitura nasceu a **Feira de Livros Livramento,** que neste sábado, dia 28, chega à sua segunda edição. Das 10h às 15h o espaço Beatriz Algodoal recebe autores e amantes da boa literatura para se encontrarem e gerarem um ambiente onde a cultura e a arte têm o seu habitat mais do que natural. Assinam o projeto **Tatiana Tavares**, que faz o marketing da iniciativa, **Marcela Montrazi**, idealizadora do evento, e **Nilce Moreira**, gestora do espaço, que fica na Rua São José, 446, no Centro de Piracicaba. A entrada é gratuita!

O Rei do Show



Divulgação

Pode tranquilamente ser chamado de "o espetáculo da inclusão!" Coragem, superação e pertencimento dão o tom de **"O Rei do Show"**, musical apresentado pela Cor & Corpo amanhã (sábado), dia 28 de novembro, às 19h30, no Teatro Erotides de Campos, no Engenho, em Piracicaba. Inspirado no filme homônimo, sucesso de público e de crítica, o espetáculo promete emocionar o público com uma mensagem sobre respeito, diversidade e o direito de cada pessoa encontrar seu lugar no mundo. Afinal, o verdadeiro sucesso não está na aparência ou na fama, mas no amor, na família e nas pessoas que caminham ao nosso lado. Um mega elenco espera por você; e os ingressos já estão à venda pela plataforma Mega Bilheteria.

Entre Linhas da Mente

COM JULIANA DANELON @judanelon



A VIDA QUE DEIXAMOS PARA DEPOIS

Novembro chega com uma sensação curiosa. O ano não terminou, mas já nos despedimos dele. Revisitamos promessas, conquistas e o que não aconteceu. Enquanto surgem os planos para as festas, uma pergunta aparece: como o tempo passou tão depressa?

Entre as metas que ficaram pelo caminho, há outra lista que raramente fazemos. O café prometido a um amigo, a visita adiada, a ligação para quando a semana estivesse mais tranquila. Acreditamos que haverá outra oportunidade, sem perceber que os vínculos também precisam de tempo e atenção.

É aí que encontramos a saúde social. Ela envolve a qualidade das relações, o pertencimento e a possibilidade de encontrar apoio, trocar afeto e compartilhar a vida. Não depende da quantidade de contatos ou convites. Podemos estar cercados de pessoas e sentir solidão, assim como cultivar poucos vínculos e viver encontros verdadeiros. Importa como nos relacionamos.

Este ano nos lembrou do desafio de conviver com as diferenças. Depois de tantas discussões e escolhas que atravessaram o país, algumas conversas podem ter se tornado difíceis e certos encontros, menos frequentes. Quando defender uma opinião ocupa todo o espaço, corremos o risco de deixar de enxergar quem está diante de nós.

Respeitar não significa concordar, abandonar convicções ou aceitar ofensas. Significa reconhecer que alguém pode pensar diferente e ainda merecer escuta e dignidade. Existem distâncias que nos protegem, mas também afastamentos que talvez pudessem ser evitados se conversássemos sem transformar toda divergência em disputa.

A psicanálise nos ajuda a compreender que somos constituídos nas relações. Olhares e palavras influenciam como nos percebemos e vemos o mundo. Uma conversa pode abrir caminhos de aproximação, mesmo sem concordância. Escutar o outro não exige deixar de ser quem somos.

Com dezembro se aproximando, as festas anunciam reencontros: uma mesa compartilhada, uma conversa na cozinha, a alegria de rever alguém querido. Mas nem todos vivem esse período da mesma maneira. Para quem enfrenta luto, conflitos ou solidão, as celebrações podem despertar saudades e tornar ausências mais presentes. Respeitar o próprio tempo e o do outro também é cuidado.

Talvez este fim de ano nos ofereça um balanço diferente, menos preocupado com o que faltou conquistar e mais atento à vida que compartilhamos. A proximidade não se sustenta apenas nas boas intenções. Às vezes, um vínculo precisa de uma mensagem, de uma conversa sincera, de um convite ou da disponibilidade de ouvir com interesse verdadeiro.

Convido você, neste mês, a pensar em alguém com quem gostaria de estar antes que o ano termine. Pode ser um amigo, um familiar ou alguém com quem faltou conversar. Não precisamos de grandes ocasiões para demonstrar afeto. Pequenos gestos podem abrir espaço para encontros que desejamos viver, respeitando os limites de cada relação.

O calendário muda, as metas se renovam e a vida continua acontecendo, mesmo quando nossos planos estão incompletos. Talvez não realizemos tudo o que desejávamos, mas ainda podemos estar presentes nos encontros possíveis, cuidando das relações que dão sentido à nossa história.

Afinal, uma das perdas mais silenciosas pode ser a vida que deixamos de compartilhar.

Sou Juliana Danelon. Psicóloga, psicanalista e estrategista em saúde mental. Palestrante, mentora, escritora e amante da vida. Colunista de Entre Linhas da Mente do Jornal A Tribuna Piracicabana. Estou onde a vida pulsa.

SAÚDE NA ESCOLA

Piracicaba alcança 100% no Programa e se destaca pelos resultados alcançados

Com mais de 1.200 ações validadas pelo Ministério da Saúde, município fortalece a integração entre Saúde e Educação e amplia o cuidado

Com bonecos, figuras e histórias, crianças aprendem que cuidar da saúde bucal pode ser mais simples e divertido do que imaginam. Na Escola Municipal Dezolina Pires Baltieri, dentistas e profissionais de saúde bucal utilizam recursos lúdicos para ensinar aos alunos a importância da escovação com creme dental com flúor, do uso do fio dental, da prevenção de cáries e de uma alimentação saudável, com menos açúcar e maior presença de alimentos como arroz, feijão, verduras e legumes.

A atividade é um exemplo das ações desenvolvidas em Piracicaba por meio do Programa Saúde na Escola (PSE), uma importante estratégia de integração entre as áreas da Saúde e da Educação. No ciclo 2025/2026, o município alcançou 100% de cobertura das 182 escolas pactuadas, resultado que demonstra a abrangência do trabalho intersetorial e o compromisso das equipes com a promoção da saúde e o desenvolvimento integral dos estudantes.

O desempenho também garantiu o reconhecimento do Ministério da Saúde, que validou mais de 1.200 ações realizadas no município no período monitorado. Como resultado dos indicadores alcançados, Piracicaba ocupa posição de destaque entre os municípios paulistas em valor de repasse pelo monitoramento do ciclo, com R$ 361.419,73, de acordo com os dados consolidados pelo Ministério da Saúde. O município ficou atrás apenas da capital e de Guarulhos. No cenário nacional, está entre os 30 municípios com maior valor de repasse nessa modalidade.

Mais do que os números, os resultados demonstram a abrangência e a efetividade de uma estratégia que aproxima os serviços públicos de saúde do ambiente escolar, reconhecendo a escola como um espaço fundamental para a construção de hábitos saudáveis, a prevenção de agravos e o cuidado com crianças e adolescentes.

TRABALHO INTERSETORIAL - Criado em 2007, o Programa Saúde na Escola é uma política intersetorial dos ministérios da Saúde e da Educação, regulamentada pela Portaria Interministerial nº 1.055, de 25 de abril de 2017. Sua proposta é contribuir para a formação integral dos estudantes da educação básica pública por meio de ações de promoção da saúde, prevenção de doenças e atenção à saúde.

Piracicaba participa do programa desde 2013. No ciclo 2025/2026, foram pactuadas 182 escolas das redes municipal e estadual, incluindo unidades da área rural, com a participação de 74 equipes de Atenção Primária à Saúde.

O trabalho acontece de forma integrada, com profissionais das unidades de saúde atuando nas escolas de seus territórios, em parceria com as equipes da Educação. "A articulação permite identificar necessidades, planejar atividades conjuntas, aproximar os serviços públicos da comunidade escolar e ampliar as oportunidades de cuidado e prevenção", destaca Michele Claudio Viana, representante da Saúde no programa.

A parceria também é reconhecida por quem acompanha as ações diretamente nas escolas. A diretora da Escola Municipal Dezolina Pires Baltieri, Giane Ramos, avalia positivamente o trabalho desenvolvido. "É uma parceria que deu certo. Realizamos atividades em conjunto e acompanho todas as orientações repassadas para as famílias", afirma.

Entre as atividades desenvolvidas no município, destacam-se as ações de promoção da alimentação saudável e prevenção da obesidade, escovação dental supervisionada e avaliação da saúde bucal, combate ao mosquito Aedes aegypti e verificação da situação vacinal dos estudantes. Essas ações geram indicadores que permitem ao Ministério da Saúde acompanhar e avaliar os resultados do programa no município.

Os resultados alcançados evidenciam o reconhecimento do trabalho realizado pelas equipes de Saúde e Educação. Os recursos recebidos representam um incentivo ao fortalecimento e à qualificação das próprias atividades do PSE, permitindo ampliar estratégias, aprimorar as ações e dar continuidade ao trabalho junto à comunidade escolar.

NOVOS DESAFIOS - Com os resultados conquistados, Piracicaba já se prepara para a adesão ao próximo ciclo do Programa Saúde na Escola (2027/2028), com atenção especial ao fortalecimento das estratégias relacionadas à prevenção das violências, à promoção da cultura de paz, à saúde sexual e reprodutiva e à saúde mental.

A continuidade do programa reafirma a importância da articulação entre Saúde e Educação na construção de ambientes escolares mais saudáveis e acolhedores. Mais do que levar orientações e serviços às escolas, o PSE fortalece vínculos, promove o acesso ao cuidado e contribui para que crianças e adolescentes desenvolvam conhecimentos e hábitos que favoreçam sua saúde e qualidade de vida.

Divulgação



De forma lúdica, crianças recebem informações sobre saúde bucal e alimentação



A cirurgiã dentista Lilian Mieko faz avaliação bucal em aluna do berçário da Escola Dezolina Pires Baltieri



Escovação também é trabalhada no Programa de Saúde Escolar



Aluno do berçário da Escola Municipal Dezolina Pires Baltieri em atividade que destaca a importância da escovação

Fernando Frazão



Roteiro será realizado em 5 de dezembro, com visitas a cinco cervejarias e degustações

TURISMO

Rota Cervejeira promove passeio por São Pedro e Brotas

A Rota Cervejeira de Piracicaba promove no dia 5 de dezembro um roteiro especial pela Região Turística da Serra do Itaqueri, com visitas a cervejarias de São Pedro e Brotas. O passeio será no formato bate-volta, com saída às 9h30, na Cervejaria Milla Birra, em Piracicaba, onde também será realizada a primeira degustação.

Em São Pedro, o roteiro inclui uma visita à Cervejaria HZB. Na sequência, o grupo segue para Brotas, onde conhecerá outras quatro cervejarias: Casa da Mina, Aventura Líquida, Cerveja Cultiva e Brotas Beer, esta última reconhecida pelas premiações em concursos nacionais e internacionais.

A proposta é oferecer aos participantes uma experiência de turismo cervejeiro, com contato com os processos de produção artesanal e degustação de diferentes estilos de cerveja. Com o lema "Zero Volante", a organização será responsável pelo transporte e pela logística das visitas. O pacote inclui transporte executivo de ida e volta, seguro-viagem individual e acompanhamento de guia especializado credenciado pelo Cadastur, do Ministério do Turismo.

As vagas são limitadas. O valor individual é de R$ 240. As reservas podem ser feitas pelo site rotacervejeira.tur.br, pelo Instagram @rota.cervejeira.piracicaba ou pelo WhatsApp da organização.









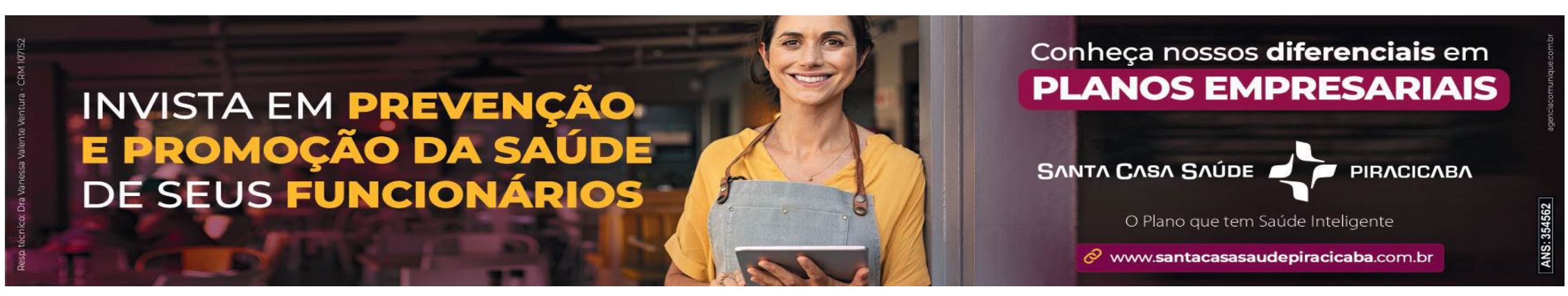

"CORREDOR CAIPIRA"

Projeto recebe 15 mil mudas nativas para a nossa região

Mudas vão contribuir com aumento da diversidade e o fortalecimento dos processos de regeneração da vegetação nativa em áreas implantadas pelo projeto

O projeto "Corredor Caipira: Conectando Paisagens e Pessoas", que tem patrocínio da Petrobras, recebeu um lote de 15 mil mudas de espécies arbóreas nativas, que serão plantadas em áreas restauradas na região de Piracicaba (SP). A iniciativa implantou 50 hectares de áreas de restauração entre 2024 e 2026.

O "Corredor Caipira" é realizado pela Fundação de Estudos Agrários Luiz de Queiroz (Fealq) e pelo Núcleo de Apoio à Cultura e Extensão Universitária em Educação e Conservação Ambiental (Nace-Pteca) da Escola Superior de Agricultura Luiz de Queiroz/Universidade de São Paulo (Esalq/USP). O patrocínio é da Petrobras, por meio do Programa Petrobras Socioambiental.

As 15 mil mudas foram recebidas, através da parceria com fomento florestal, da Auren Energia e serão utilizadas em áreas de restauração ecológica já implantadas pelo "Corredor Caipira", para repor eventuais mortalidades de espécies e também para o chamado enriquecimento - processo por meio do qual são introduzidas espécies nativas em locais onde já há cobertura vegetal e onde opta-se por otimizar a diversidade.

"Essas mudas vão contribuir para o aumento da diversidade de espécies e o fortalecimento dos processos de regeneração da vegetação nativa", afirma Germano Chagas, coordenador técnico do "Corredor Caipira".

ESPÉCIES - Entre as espécies nativas recebidas pelo projeto estão cedro-rosa, mutambo, açoita-cavalo, jequitibá-branco, peroba-rosa, timboril, embaúba, ingá, araçá, jenipapo, pitanga e angico-branco.

"São espécies que apresentam diferentes ritmos de crescimento e pertencem a distintos grupos ecológicos, desempenhando funções complementares na dinâmica de sucessão ecológica. Essa diversidade contribui para o estabelecimento de uma floresta estruturada, diversa e resiliente, ao favorecer sua consolidação e permanência ao longo do tempo", aponta Chagas.

FLORESTAS - Na segunda edição do projeto, foram implantados, entre 2024 e 2026, 50 hectares de áreas de restauração, que seguem recebendo ações de manutenção para favorecer o desenvolvimento das mudas e a consolidação das florestas.

O engenheiro agrônomo Henrique Ferraz de Campos, que também atua como coordenador técnico do "Corredor Caipira", aborda a importância da restauração ecológica realizada pelo projeto.

"O processo de restauração ecológica gera importantes serviços ambientais, pois ajuda a capturar carbono, melhora a qualidade do ar e protege o solo contra erosão. Também favorece a infiltração de água e a proteção de nascentes e rios", diz o engenheiro agrônomo.

"Além disso, cria abrigo e alimento para diversas espécies de plantas e animais. Tudo isso contribui para a melhoria do ambiente e para a qualidade de vida das pessoas", completa Campos.

CORREDOR - O projeto "Corredor Caipira: Conectando Paisagens e Pessoas" atua na restauração de paisagens, recuperação de serviços ecossistêmicos, proteção de recursos hídricos e criação de condições para que a fauna possa voltar a circular entre áreas naturais. Para isso, além de plantar árvores nativas, o projeto executa ações nas áreas de comunicação, educação ambiental e políticas públicas. Os municípios abrangidos são Piracicaba, São Pedro, Santa Maria da Serra, Águas de São Pedro, Anhembi e Paulínia.

Rafael Bitencourt



Corredor Caipira recebe mudas de espécies nativas



Equipe do Corredor Caipira com mudas recebidas

Fábio Vitti



Temporada passará por oito cidades do interior paulista, com provas de 5 km a 21 km, corrida kids e caminhada pet

ESPORTES

Circuito Pague Menos terá oito etapas em 2027

Estão abertas as inscrições para o Circuito Corridas Pague Menos 2027, que contará com oito etapas em diferentes cidades do interior paulista. Realizado pela Rede de Supermercados Pague Menos em parceria com a Chelso Sports, o evento terá percursos de 5 km a 21 km, além de corrida kids e caminhada pet em etapas específicas.

A temporada começa em Indaiatuba, no dia 14 de fevereiro, com provas de 5, 10 e 15 km. Em seguida, passa por Americana (14 de março), com percursos de 5, 10 e 21 km; Campinas (18 de abril), com corrida kids; e Ribeirão Preto (13 de junho), com provas de 5 e 10 km.

No segundo semestre, o circuito chega a Paulínia (10 de julho) e Piracicaba (15 de agosto), ambas com caminhada pet. A programação segue para Jaguariúna (17 de outubro), que recebe o evento pela primeira vez, e termina em Valinhos, no dia 21 de novembro, com corrida kids. As provas terão supervisão técnica da Federação Paulista de Atletismo (FPA) e contarão com kits e premiações.

A edição de 2027 terá como tema "Raízes do Interior", que inspira a identidade visual das camisetas e medalhas. A proposta é valorizar a cultura, as tradições e os símbolos das cidades que recebem as etapas, transformando os itens em lembranças de cada prova.

O lançamento oficial da temporada ocorreu em 14 de novembro, no auditório do Complexo Administrativo e Logístico da Rede Pague Menos, em Santa Bárbara d'Oeste, com a presença de atletas, grupos de corrida, colaboradores e representantes da imprensa. Informações e inscrições estão disponíveis em conteudo.chelso.com.br.

Calendário 2027

14/02 - Indaiatuba: 5 km, 10 km e 15 km

14/03 - Americana: 5 km, 10 km e 21 km

18/04 - Campinas: 5 km, 10 km e corrida kids

13/06 - Ribeirão Preto: 5 km e 10 km

10/07 - Paulínia: 5 km, 10 km e caminhada pet

15/08 - Piracicaba: 5 km, 10 km e caminhada pet

17/10 - Jaguariúna: 5 km e 10 km

21/11 - Valinhos: 5 km, 10 km e corrida kids

CAPACITAÇÃO

Turismo promove visitas técnicas a estabelecimentos gastronômicos em SP

Com o intuito de incentivar a inovação, ampliar a visão de mercado e possibilitar melhorias em processos de gestão e experiências dos clientes, a Prefeitura de Piracicaba, por meio da Secretaria Municipal de Turismo, em parceria com o Sebrae (Serviço Brasileiro de Apoio às Micro e Pequenas Empresas), promoveu neste mês três visitas técnicas de empreendedores locais do setor gastronômico a estabelecimentos de referência na capital paulista. As atividades ocorreram via programa Inova Olhar, do Sebrae, e integraram a Trilha de Conhecimento em Gastronomia, capacitação oferecida gratuitamente pela Secretaria de Turismo. Participaram ao todo 34 empreendedores, representando 19 empresas.

Os estabelecimentos visitados na capital paulista têm negócios reconhecidos por suas práticas inovadoras, posicionamento de marca e estratégias de atendimento. Os locais foram: Dengo Chocolates, sorveteria Il Sordo, Le Ble, Nectar Natural Fast Food, Mocotó Restaurante, We Coffee, La Guapa e Le Burger, que oferecem experiências sensoriais, compromisso com a sustentabilidade e modelo de negócio inclusivo.

Durante as visitas, os participantes foram acompanhados por consultores especializados do Sebrae-SP, que, de forma estratégica, estimularam o contato direto com tendências, tecnologias, modelos de gestão e experiências bem-sucedidas de mercado, incentivando a observação de práticas que podem ser adaptadas e implementadas nos negócios locais.

Para Solange Stenico Dias, sócia e proprietária do Sette Fratelli, restaurante típico tirolês e empório, a visita foi "uma experiência transformadora". Ela falou que teve a oportunidade de enxergar o próprio negócio a partir de uma nova perspectiva. "Identificamos melhorias práticas no atendimento e na gestão que já estão fazendo diferença no nosso dia a dia. Para o setor gastronômico e turístico de Piracicaba, ações como essa são fundamentais para elevar ainda mais a qualidade do que oferecemos aos nossos clientes e visitantes. Agradecemos muito pela parceria e pelo incentivo ao comércio local", disse.

Quem também avaliou como positiva a visita técnica foi Jennifer Stefanie, da Dom Raiz. "Quero agradecer ao Sebrae e à Prefeitura pela iniciativa do programa e pela oportunidade da imersão que vivenciamos. Foi incrível e superou as expectativas", afirmou.

Divulgação



Participantes foram acompanhados por consultores do Sebrae-SP



Visitas técnicas na capital paulista aconteceram em parceria com o Sebrae

AUXÍLIO ALUGUEL

Governo de SP amplia proteção a mulheres

No Dia Internacional para a Eliminação da Violência contra as Mulheres, lembrado na última quarta-feira (25), o Governo de SP, por meio da Secretaria de Desenvolvimento Social (SEDS), reforça duas políticas públicas que se complementam na proteção e na autonomia de mulheres em situação de violência doméstica: o acolhimento institucional, para quem precisa deixar imediatamente o ambiente de risco, e o apoio financeiro para custear uma nova moradia e recomeçar com segurança.

Desde que foi lançado, em fevereiro de 2025, o Auxílio-Aluguel para Mulheres Vítimas de Violência Doméstica já beneficiou 11,3 mil mulheres em todo o Estado, com investimento acumulado de R$ 39,5 milhões. O benefício é de R$ 500 mensais, pagos inicialmente por seis meses e prorrogáveis por mais seis, mediante avaliação técnica da assistência social. A iniciativa enfrenta um dos principais obstáculos para romper o ciclo da violência: a dependência financeira e a dificuldade de arcar com as despesas de uma nova moradia.

Para ter acesso, a mulher precisa possuir medida protetiva expedida pela Justiça, residir no Estado de São Paulo, comprovar situação de vulnerabilidade social e ter renda familiar de até dois salários mínimos, considerando o período anterior à separação. O cadastramento é feito pela rede de assistência social dos municípios que aderiram ao programa, que recebe a documentação e encaminha os pedidos à SEDS. Moradoras de cidades que ainda não aderiram podem procurar diretamente a secretaria pelo e-mail: auxiliomulher.seds@sp.gov.br.

Quem precisa de um lugar seguro para se afastar do agressor pode buscar o Serviço de Acolhimento Institucional para Mulheres em Situação de Violência, que proporcionam ambiente acolhedor e estrutura física adequada. Atualmente, são 47 serviços (13 regionais e 34 municipais) em funcionamento, cofinanciados pelo Estado, que atendem 92 municípios, totalizando 1.296 vagas. Deste total, 17 equipamentos foram criados nesta gestão, sendo nove municipais e oito regionais. Os equipamentos são geridos pelos municípios e oferecem moradia protegida e sigilosa, alimentação e acompanhamento psicossocial, e também recebem os filhos menores de 18 anos que acompanham as mães. O acolhimento é voluntário, com duração de até seis meses, prorrogáveis conforme avaliação da equipe técnica, e os endereços são mantidos em sigilo para preservar a segurança das mulheres atendidas. A rede atua de forma articulada com os serviços municipais de assistência social e demais órgãos do sistema de proteção, o que permite encaminhar cada mulher ao atendimento especializado de que necessita.





APAE

2º Show de Prêmios do Fundo Social arrecada R$ 113 mil

Todo o valor arrecadado no evento foi destinado à instituição, que atende quase 1.000 pessoas no município; foi um sucesso

O 2º Show de Prêmios, promovido pelo Fundo Social de Solidariedade de Piracicaba, arrecadou R$ 113 mil em prol da Apae (Associação de Pais e Amigos dos Excepcionais) de Piracicaba. O evento foi realizado na noite de terça-feira, 17, no salão do Clube do Sindicato dos Metalúrgicos de Piracicaba.

O valor foi arrecadado com as vendas das cartelas e dos itens comercializados no bar. Entre os produtos sorteados, que foram doados por empresas parceiras da iniciativa, estavam uma moto elétrica, um iPhone 17, uma TV de 42 polegadas, geladeira, máquina de lavar, smartphone Motorola, entre outros. Também foi leiloado um violão autografado pelo cantor sertanejo Gusttavo Lima, arrematado pelo vice-prefeito Dr. Sergio Pacheco Jr. por R$ 1.500,00.

O prefeito Helinho Zanatta agradeceu a todos que contribuíram com a iniciativa. "Os parceiros, que ajudaram com a doação dos prêmios e a população por ter topado fazer parte deste evento. Destaco também o trabalho da equipe do Fundo Social, que se dedicou para a realização desta ação beneficente", afirmou.

A primeira-dama e presidente do Fundo Social, Valkíria Callovi, ressaltou a importância da mobilização em apoio à instituição, que enfrenta dificuldades financeiras há quase dois anos. "É uma ação importante, totalmente voltada à Apae, que faz um trabalho essencial para o município e está passando por um momento difícil. É uma ação entre amigos, os piracicabanos são pessoas muito generosas, que têm contribuído com as ações propostas pelo Fundo Social. Agradecemos a todos os colaboradores, participantes e voluntários pelo sucesso", afirmou.

A gestora da Apae, Beatriz Flores, agradeceu ao Fundo Social pela parceria e pelo envolvimento na mobilização. Segundo ela, a instituição oferece serviços nas áreas de educação especial, saúde e assistência social, com impacto na vida de quase mil pessoas, entre crianças, adolescentes, adultos e idosos com deficiência intelectual, múltipla, autismo e outras condições. A entidade fornece cerca de 130 refeições diariamente, entre café da manhã, almoço e jantar. "Por trás de cada prêmio existe uma causa nobre e séria, que se chama Apae. Agradecemos ao Fundo Social, que aceitou essa batalha junto com a instituição. Essa mobilização representa muito para nós e para as famílias atendidas", destacou Beatriz.

PREMIADOS - Entre os ganhadores da noite estava Gabriela da Silva Marques, de 18 anos, que levou o prêmio principal, uma moto elétrica. Ela contou que comprou quatro cartelas e não esperava ganhar. "Nem acreditei, a ficha ainda está caindo. Vou demorar uns dias ainda para acreditar, mas estou muito feliz", disse.

Já Mayra Cristina Alves, de 41 anos, vendedora, ganhou um iPhone 17 Pro Max com apenas uma cartela. Ela contou que participou com o objetivo de ajudar a instituição e ficou surpresa com o resultado. "Vim para ajudar e não esperava ganhar. Fiquei feliz demais", comemorou.

Divulgação



A primeira-dama Valkiria Callovi com a equipe do Fundo Social e a apresentadora Luciana Paula



A primeira-dama Valkiria Callovi e o prefeito Helinho Zanatta com a ganhadora da moto elétrica, Gabriela da Silva Marques



Beatriz Flores, da Apae, e Valkiria Callovi



Mayra Cristina Alves, que ganhou um Iphone 17, recebe o prêmio das mãos da primeira-dama Valkiria Callovi



O 2º Show de Prêmios ocorreu no salão do Clube dos Metalúrgicos











BOM DIA
Sol menos presente e ar levemente abafado. Instabilidade persiste. Ontem (26) dia nublado, com chances de chuva hoje (27) e amanhã (28), mas uma possível trégua no domingo (29). Um bom dia para você.

MANCHETE
Alckmin é o coringa. Será ministro da Fazenda ou talvez da Segurança Pública.

BASTIDORES

(Primeira)
Camilo Santana, petista moderado, 58 anos, ex-ministro e ex-governador do Ceará, é o favorito para a Casa Civil.

(Segunda)
Toda reunião de Lula para ajustes e escolha de nomes tem a presença do vice Geraldo Alckmin.

(Terceira)
Todos em Brasília aconselham Lula: a melhor saída é Rodrigo Pacheco no Supremo Tribunal.

(Quarta)
Festa da posse do presidente Lula, dia 5 de janeiro, pode ter apoio de patrocinadores e um pool de sindicatos.

(Quinta)
Economista Trabuco acalmará o mercado, baixando o dólar e fazendo a bolsa subir. Outra missão: baixar Taxa Selic.

PREMIUM
O Rio Piracicaba, outra vez transbordando, desperta curiosidade, embora provoque problemas e preocupações. Mas realmente é icônico e bonito.

DOIS TOQUES
(Um)
Black Friday tornou-se uma data importante para o comércio, antecipando o impulso das vendas no Natal. Hoje (27), comércio aberto até 22 horas e amanhã (28) até 18 horas. Shopping Piracicaba até 22 horas (hoje/amanhã), facultativo até às 23 horas.

(Dois)
A Caterpillar, comemorando 50 anos em Piracicaba, faz festa na noite de amanhã (28), levando para as ruas suas famosas máquinas amarelas. A "tratorata" começa às 18h30 na Estação da Paulista. Parabéns Caterpillar.

O QUE ELE DISSE
"Empresas fecham acordo com sindicatos até 15 de dezembro, ou obedecerão rigorosamente a escala 5x2, com obrigatoriedade das folgas no sábado e domingo".

Luiz Marinho (Ministro do Trabalho).

ANOTANDO
Depois de criticar a "Faria Lima", o presidente Lula convidou o banqueiro Luiz Carlos Trabuco Cappi, 75 anos, presidente do Conselho de Administração do Bradesco, para assumir o Ministério da Fazenda. Pediu para pensar. Sobre os prós e contras.

PERGUNTAR NÃO OFENDE
Luiz Carlos Trabuco teria a liberdade de Lula e apoio incondicional do PT para mandar/decidir?

PONTO FINAL
Amanhã (28), em Montevidéu, o Palmeiras decide título (Libertadores) contra o Estudiantes. Brasileirão: domingo (29) tem Corinthians x Grêmio. Faltando duas rodadas, ambos com 41 pontos e 10 vitórias. Saldo de gols: Corinthians com 2 negativos e o time gaúcho menos 7. Última rodada: Corinthians contra o Remo (lá) e Grêmio contra Mirassol em casa. Sobrará tensão. Voltamos terça.



PIRARAZZI ★ anos

@elsondebelem | @pirarazzi

By Elson de Belém



Conepir lança o 9º Calendário Afro-piracicabano e celebra a história, a memória e o legado da cultura negra

Com o tema "Reconhecimento, História e Tradição", publicação valoriza a contribuição da população negra para a formação cultural, histórica e social do município



A história, a memória e as tradições da população negra de Piracicaba ganharam destaque na noite do último dia 24 de novembro, com o lançamento do 9º Calendário Afro-Piracicabano, realizado no Teatro Municipal Dr. Losso Netto, às 19h.

Com o tema "Reconhecimento, História e Tradição", a iniciativa chegou à sua nona edição reafirmando o compromisso com a valorização da contribuição da comunidade negra para a formação cultural, histórica e social do município.

Mais do que uma publicação, o Calendário Afro-Piracicabano representa um importante instrumento de preservação da memória e de reconhecimento da trajetória da população negra. Suas páginas dão visibilidade a histórias, tradições, personalidades e manifestações culturais que fazem parte da construção da identidade piracicabana.

O lançamento integrou a programação alusiva ao Dia Nacional de Zumbi e da Consciência Negra, celebrado em 20 de novembro, e contou com apresentação musical da artista Elaine Teotônio, proporcionando um momento de celebração da cultura e da ancestralidade negra.

A realização foi promovida pelo Conselho Municipal de Participação e Desenvolvimento da Comunidade Negra de Piracicaba (Conepir) e pela Coordenadoria Setorial de Promoção da Igualdade Racial e Étnica (CPIR), em parceria com a Prefeitura de Piracicaba.

Durante o evento, exemplares impressos foram disponibilizados gratuitamente ao público. As unidades restantes ficarão posteriormente disponíveis na sede da CPIR, localizada no Barracão 9 do Parque do Engenho Central.



Preservar a memória é valorizar a história e reconhecer quem ajudou a construir piracicaba

A continuidade do Calendário Afro-Piracicabano, agora em sua nona edição, demonstra a importância de políticas e iniciativas que promovam o reconhecimento, a representatividade e a valorização da população negra.

Uma cidade que respeita sua ancestralidade, reconhece sua diversidade e preserva sua memória fortalece sua identidade e constrói um futuro com mais consciência, igualdade e respeito.

As 12 personalidades que compõe o 9° Calendário Afro Piracicabano:

- Adelize Nascimento
- Antônio Santos da Silva
- Denize Junqueira de Lima
- Sérgio Luiz de Souza – "Serginho"
- Jurema Elisabete Barbosa
- Alex de Sousa Jacinto – "DJ Vurto"
- Valter Farias Junior – "Juninho Borracha"
- Rejane Helena dos Santos Veríssimo
- Ernesto Marcel Sampaio
- Marcela Galdino e Matos
- Adney Araújo
- Rosângela Pereira

Fonte Assessoria de Imprensa
Foto Alexandre Lopes
Edição textual CCPZ Douglas Souza

PIRARAZZI

7 anos

@elsondebelem | @pirarazzi

By Elson de Belém



ANDANÇAS CULTURAIS

By Carlos Beltrame



Fotos e textos de autoria do próprio Secretário de Ação Cultural | Edição CCPZ Douglas Souza



UM OLHAR PARA A VIDA" chega à sua 10ª edição com grande sucesso!
Realizado no último dia 7 de novembro, na Estação da Paulista, o evento uniu, pela primeira vez, as campanhas Outubro Rosa e Novembro Azul, oferecendo à população serviços gratuitos de saúde, cidadania e empregabilidade.
A iniciativa, promovida pelo gabinete do nosso vereador Pedro Kawai, contou com o apoio fundamental da Prefeitura Municipal de Piracicaba e de diversas entidades parceiras.Parabéns ao vereador Pedro Kawai por essa ação tão significativa e necessária para a nossa cidade! Afinal, o melhor caminho é sempre a prevenção!



20ª FESTA DA MANDIOCA DE ARTEMIS – aconteceu de 6 a 8 de novembro, na Praça João Alfredo, em Artemis.
A realização ficou por conta da ONG CHAR (Centro de Humanização Andressa Rodrigues) e contou com o apoio da Prefeitura Municipal de Piracicaba, por meio das Secretarias Municipais de Cultura e de Turismo.
Uma festa linda! Parabéns a todos os envolvidos!



IHGP - Instituto Histórico e Geográfico de Piracicaba - eu e nossa gerente da Secretaria Municipal de Cultura, Dayane Bortoletto, visitamos a sede do Instituto, nesse dia 23 de novembro, e fomos recebidos, aliás, muito bem recebidos pelos queridos, Edson Rontani e o Profº Noedi Monteiro. Conversa boa demais!

Ator e dramaturgo Danilo Donna conquista prêmio de melhor ator em Juiz de Fora

Cia ComPartilha leva 5 Prêmios ao todo em Festival de Minas, incluindo Melhor espetáculo em sua categoria.

O teatro produzido no interior paulista acaba de escrever mais um capítulo histórico fora do estado. No último domingo, dia 22 de novembro, o ator, dramaturgo, produtor e diretor piracicabano Danilo Donna foi consagrado com o prêmio de Melhor Ator na Categoria Alternativo no II FESTAC Festival de Artes Cênicas de Juiz de Fora, realizado em Minas Gerais.

A vitória coroou a apresentação do espetáculo autoral "Um dia por vez faço uma nova história", encenado pela Cia ComPartilha na véspera (sábado, 21), no tradicional Centro Cultural Bernardo Mascarenhas (CCBM), onde o grupo representou Piracicaba na categoria Alternativo.

Mais do que troféus na estante, a premiação em solo mineiro valida a força estética, a entrega visceral e a urgência social de um trabalho gestado longe dos grandes eixos comerciais. Criada a partir de rodas de conversa, cafés partilhados e relatos reais sobre a recuperação do uso compulsivo de drogas, "Um dia por vez" já havia emocionado plateias no Sesc Piracicaba e em mostras paulistas. Em Juiz de Fora, diante de um festival que reuniu produções de toda a região Sudeste e de Brasília, a atuação da Cia ComPartilha atravessou fronteiras geográficas.

Em cena estão Danilo Donna, Guilherme Domingues e Laine Goli, onde o público é conduzido por uma montanha-russa emocional sem filtros, com quedas, recaídas, agendas superprodutivas, o peso do julgamento moral, e acima de tudo, a possibilidade real de reconstrução. O reconhecimento do júri do II FESTAC confirma que o teatro de escuta e acolhimento tem linguagem universal.

A premiação recebida neste domingo é o reflexo de uma caminhada sólida e coerente. Com trajetória iniciada nos palcos em 2018 e passagens por coletivos importantes de Piracicaba como Andaime, Carcará e Cia da Ralé, Danilo Donna fundou a Cia ComPartilha ao lado de Guilherme Domingues em 2023 com um propósito claro: transformar o palco em território de cidadania.

Além do Prêmio de melhor Ator para Danilo Donna, a Cia ComPartilha conquistou os prêmios de Melhor Espetáculo Alternativo, Melhor Texto Original (Danilo Donna), Melhor Cenografia e Melhor Atriz Coadjuvante para Laine Golí.

O trabalho se destaca como: dramaturgia de urgência: Além da adicção, as criações da Cia ComPartilha mergulham em feridas sociais profundas, como o tráfico humano, dando voz a histórias frequentemente invisibilizadas, e outros traumas sociais.

Descentralização e formação: Muito antes de subir ao pódio em Minas Gerais, Danilo consolidou seu impacto nas escolas públicas de Piracicaba (levando teatro a estudantes por meio de projetos) e atuando como arte-educador em oficinas formativas na região, fomentadas por políticas como a Lei Aldir Blanc (PNAB).

"É uma felicidade sem tamanho. São cinco anos de muito trabalho com esse espetáculo, foram várias camadas ano após ano sendo trabalhado e chegando e acessando onde deve-se chegar. Tínhamos grupos teatrais de todo o Brasil, como Brasília, Minas Gerais, São Paulo capital, Rio de Janeiro e diversos estados. Estávamos lá representando o interior com um espetáculo autoral, que fala de um tema tão importante como a recuperação do uso compulsivo de drogas e outros anseios sociais. Levamos o nome de Piracicaba adiante e saímos de lá reconhecidos, com o carinho do público, a mensagem sendo refletida, e além de tudo premiados em cinco categorias." – Danilo Donna

"É uma alegria imensa fazer parte da Cia ComPartilha, receber esse prêmio é celebrar uma trajetória de dedicação à um trabalho que acredito e desejo que chegue ao maior número de pessoas" Laine Golí.





Sobre o Festival:
Promovido pela Associação Ponto de Cultura Grupo Encruza de Teatro, o FESTAC Juiz de Fora tem como missão fortalecer a arte independente e promover o intercâmbio cultural com programação totalmente gratuita. Em sua segunda edição, o festival trouxe o tema "Encruzilhadas da Resistência: Mulheres, Memórias e Territórios nas Artes Cênicas", ocupando diferentes espaços culturais da cidade mineira com espetáculos, cortejos e atividades formativas.

Ficha Técnica – "Um dia por vez faço uma nova história"
Dramaturgia: Danilo Donna
Direção: Cia ComPartilha
Elenco: Danilo Donna, Guilherme Domingues e Laine Goli
Orientação Corporal: Natália Alleoni
Orientação Vocal: Jennifer Garcia
Sonoplastia: Renata Ortolani
Iluminação: Giovanni Vitti
Fotografia: Giovanni Vitti e Fábio Vitti
A conquista no II FESTAC coloca Piracicaba em evidência no cenário teatral interestadual e reafirma o protagonismo de criadores independentes que fazem da arte um instrumento de transformação humana, e acima de tudo levar uma mensagem adiante.
"Arte é a forma que esse grupo escolheu para interferir no mundo" – Danilo Donna.

Fonte e foto enviado por Danilo Donna
Edição textual CCPZ Douglas Souza

Agenda Cultural

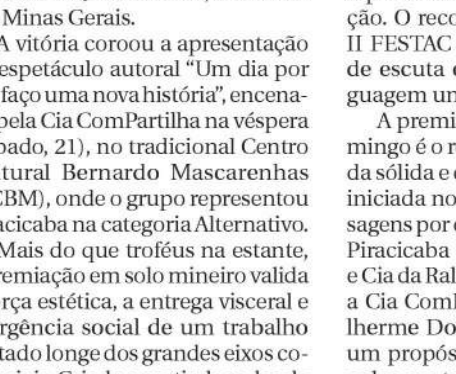

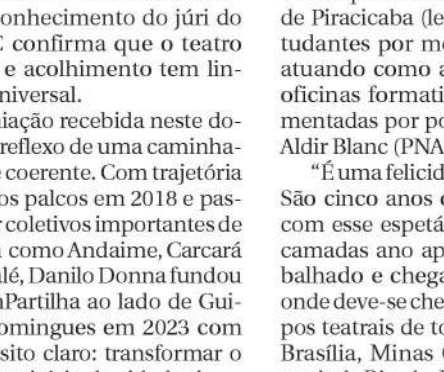

















INTROITO

Conepir lança o 9º Calendário Afro-piracicabano e celebra a história, a memória e o legado da cultura negra - Edição 387 - Piracicaba SP - 27 de novembro de 2026
Produção de textos CCPZ Douglas Souza - Jornalista responsável Elson de Belém - Artista e Comunicador Cultural #espalhepaz

PIRARAZZI ENTRETENIMENTO
Reconhecida como veiculo de comunicação, pioneira no segmento cultural na região, há 14 anos promovendo visibilidade artística com foco no artista local.

Pirarazzi é uma Revista de entretenimento que objetiva levar informações culturais para todos os públicos, promovendo visibilidade a classe artística de Piracicaba e região, fomentando a produção da cultura local. A Pirarazzi ocupa espaço na mídia impressa, rádio, TV, redes sociais e plataformas digitais, conquistando cada vez mais seu público e a classe artística pela qualidade, responsabilidade e credibilidade do seu conteúdo. Idealizado pelo locutor, apresentador, ator, colunista e produtor cultural Elson de Belém no ano de 2012 na cidade de Piracicaba SP.

Louis Belafre

Clássicos Louis Belafre



CAMISA PURO LINHO R$499,90
BERMUDA SARJA R$269,90

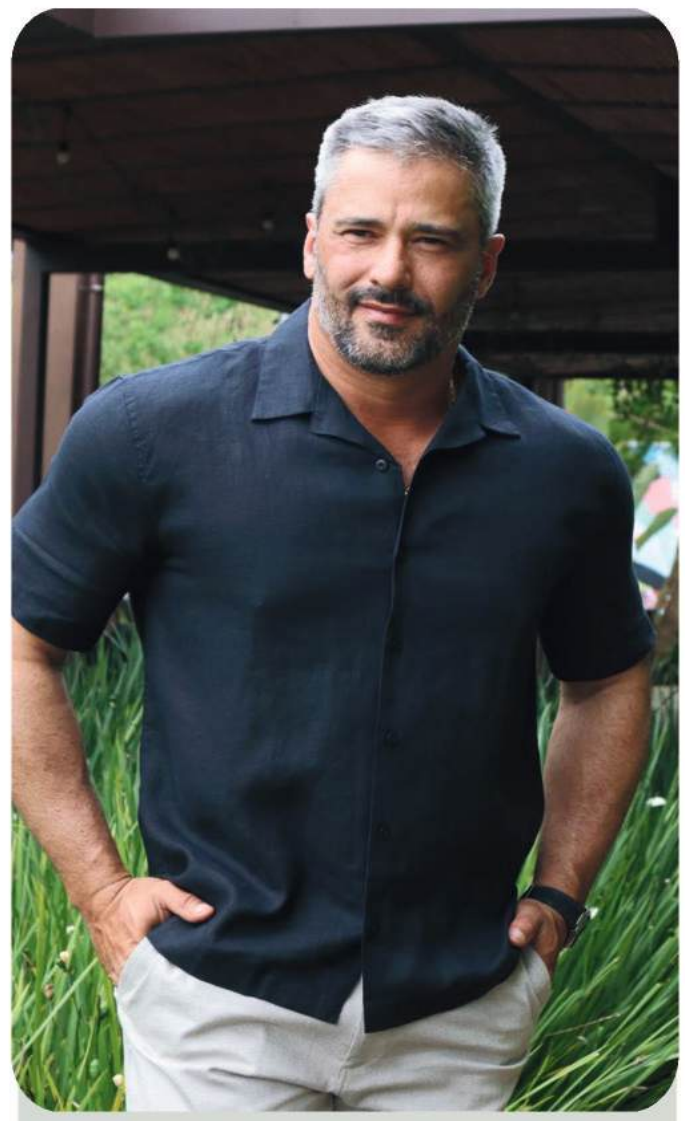

CAMISA GOLA CUBANA LINHO R$319,90

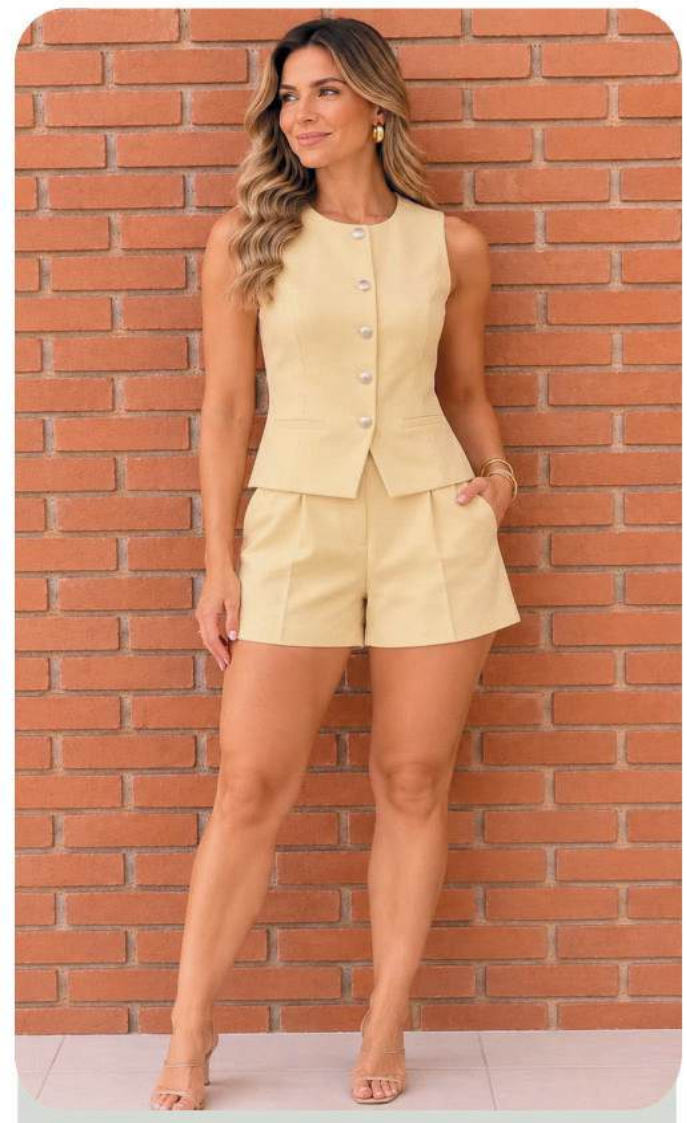

COLETE ALFAIATARIA R$329,90
SHORTS ALFAIATARIA R$269,90



TÊNIS MOBI RESERVA R$369,00



CALÇA SARJA MOLETINHO R$339,90



T-SHIRT V ALGODÃO PIMA R$179,90

LOJA 01 – RUA DR. JOÃO CONCEIÇÃO, 974 – PAULISTA
CONTATO: 19-999033344

LOJA 02 – AV. DONA LÍDIA, 671 – VILA REZENDE

CONTATO: 19-981361010

*VALORES ATÉ O TAMANHO GG OU 6.
CONSULTE VALORES DOS TAMANHOS ESPECIAIS