Piracicaba - Rio das Pedras
São Pedro - Águas de São Pedro
Mombuca - Saltinho - Anhembi
Charqueada - Laranjal Paulista
Jumirim - Cerquilho - Iracemápolis

A TRIBUNA
PIRACICABANA

atribuna@atribunapiracicabana. com.br
www.atribunapiracicabana.com.br
Tel: (19) 2105-8555
Diretor: Evaldo Vicente (19) 99787-0969

Quinta-feira, 26 de novembro de 2026
Ano 53
nº 14.083
Filiado à Adjori-SP e Sindjori-SP
R$ 5,00



Rio Piracicaba atingiu 5 metros na tarde de ontem, quarta-feira



A avenida Alidor Pecorari foi totalmente interditada no trecho após o segundo bolsão de estacionamento

Chuvas: Prefeitura monitora nível dos rios Piracicaba e Corumbataí

Rio Piracicaba chegou a 5 metros e Corumbataí a 4,41 metros às 16h de hoje, 25/11; avenida Alidor Pecorari e Jaime Pereira sofreram interdições

Após o grande volume de chuvas registrado desde a noite de terça-feira, 24, a Prefeitura monitora o nível dos rios que cortam o município, o Piracicaba e o Corumbataí. Ainda na manhã de hoje, quarta-feira, 25/11, o rio Piracicaba entrou em estado de extravasamento e, às 16h, chegou aos 5 metros. O Corumbataí registrou 4,41 metros, no mesmo horário (16h), nível classificado como de emergência. Até o momento não há registro de desabrigados.

Por conta o nível do rio Piracicaba, a Secretaria Municipal de Segurança Pública, Trânsito e Transportes realizou a interdição na região da Rua do Porto. A avenida Beira Rio tem interdição parcial a partir da rua Rangel Pestana. Os motoristas que quiserem seguir até os restaurantes poderão fazê-lo até o segundo bolsão de estacionamento da avenida Alidor Pecorari, próximo ao restaurante Porto da Praia. A partir desse ponto, a avenida Alidor Pecorari estará totalmente interditada, e os motoristas deverão retornar em direção à avenida Beira Rio, com saída pela rua Rangel Pestana.

A avenida Jaime Pereira também foi parcialmente interditada, com uma faixa liberada no sentido Bairro/Centro.

Os níveis de referência do rio Piracicaba são: atenção (3,21 metros), alerta (3,71 metros), emergência (4,20 metros) e extravasamento (4,78 metros).

De acordo com o pluviômetro da base da Defesa Civil, foram registrados 40 milímetros de chuva entre as 7h de ontem, 24/11, e a manhã desta quarta-feira, 25/11.

A Prefeitura segue monitorando a situação por meio do Comitê Municipal de Gestão de Crise Climática, que reúne secretarias municipais, autarquias e forças de segurança, como Defesa Civil e Corpo de Bombeiros. O trabalho é voltado à prevenção, à resposta a emergências e à assistência à população.

ORIENTAÇÕES À POPULAÇÃO - Em caso de chuvas fortes, a Defesa Civil orienta que motoristas e pedestres evitem locais com histórico de alagamento, como a avenida Armando de Salles Oliveira, no trecho entre o Terminal Central de Integração (TCI) e a avenida Independência; a avenida 31 de Março; e o cruzamento da rua Gomes Carneiro com a rua Santa Cruz.

No caso de transbordamento do rio Piracicaba, os pontos mais suscetíveis a alagamentos são a região da Rua do Porto, avenida Beira Rio, Bongue, avenidas Cruzeiro do Sul e Jaime Pereira, além dos bairros Ondas, Algodoal, Ondinhas, São Francisco, Estoril, Jupiá, Gran Park e Artemis. Já o rio Corumbataí pode causar alagamentos nas regiões de Santa Terezinha, Vila Rios e IAA-Bessy. O ribeirão Piracicamirim pode transbordar em áreas como Serra Verde, Ipanema, Astúrias, Bosque da Água Branca, Maracanã, Morumbi, Vila Independência e em trechos da avenida Alberto Vollet Sachs.

SERVIÇO - Em caso de necessidade, a população pode acionar diretamente os órgãos de emergência. O atendimento dos Bombeiros está disponível pelo telefone 193, enquanto a Defesa Civil pode ser contatada pelo número 199; A Guarda Civil pode ser acionada no 153 e a Polícia Militar 190.



CURSINHO POPULAR PAULO FREIRE

A deputada estadual Professora Bebel - das personalidades políticas mais destacadas em defesa do magistério e do servidor público -, durante aula inaugural do cursinho popular Paulo Freire, em março deste ano, que contribui sobremaneira para o acesso dos filhos de trabalhadores às universidades. **A5**



PESQUISA - I
As eleições de 2026 andaram ensinando que pesquisa eleitoral não andou batendo muito com os resultados, pois poucas deram Lula (PT) à frente, o que aconteceu nas urnas, com ele vencendo a eleição.

PESQUISA - II
O CEO da AtlasIntel, Andrei Roman, fez duras críticas aos principais institutos de pesquisa após a vitória de Lula (PT) sobre Flávio Bolsonaro (PL), já no domingo da eleição, dia 25 de outubro. Com razão.

PESQUISA - III
Em publicações no X, Roman afirmou que o receio de sofrer represálias judiciais e de enfrentar uma CPI das pesquisas levou os institutos a superestimarem o desempenho do candidato bolsonarista. Ou paixão?

PESQUISA - IV
Em Piracicaba, não foi diferente nas eleições de 2024. Em abril de 2024, o ex-prefeito Barjas Negri tinha 48% das intenções de voto, no Paraná Pesquisas. Subiu no salto e lá ficou até a abertura das urnas.

PESQUISA - V
Já Paulo Campos (então Podemos, hoje Solidariedade) tinha 11,4%, Alex Madureira (PL) somava 8,4%, Professora Bebel (PT) chegava a 7,7% e Helinho Zanatta (PSD) tinha apenas 6,1%, seguido de outros candidatos.

PESQUISA - VI
Em 01 de outubro de 2024, uma pesquisa realizada pela Statsol - Consultoria de Estatísticas e Pesquisas de Mercado, apontava Barjas Negri vitorioso já no primeiro turno, liderando com 47,2% das intenções de voto, já que teria 55,4% dos votos válidos. Lembrem-se bem.

PESQUISA - VII
Ele era seguido pelo deputado estadual Helinho Zanatta, que registrava 11,5%. Em terceiro lugar estava Paulo Campos, com 8,3%, deputado estadual Alex Madureira com 7,7%, deputada estadual Professora Bebel aparecia com 7,1%, enquanto o então prefeito, Luciano Almeida tinha 1,8%, entre outros candidatos.

PESQUISA - VIII
Barjas Negri terminou o primeiro turno com 35,78, equivalentes a 73.075 votos, enquanto Helinho somou 26,59%, correspondentes a 54.298 votos. No segundo turno, Helinho somou 53,61%, correspondentes a 106.399 votos, ante 46,39%, equivalemos a 92.069 votos do ex-prefeito. Matemática das urnas faz a leitura definitiva.

PESQUISA - IX
No sábado antes do segundo turno, a pesquisa da rede Globo - Quaest chegou perto, dando 50% a 50% no sábado, mas a pesquisa da VTV/SBT do instituto Vox Brasil, divulgada na sexta, cravou o resultado: Helinho Zanatta (PSD) apareceu com 53,4% e Barjas Negri somou 46,6%. Aí, a pesquisa bateu.

PESQUISA - X
O que tem se visto pelos próprios resultados é que prevalece um ditado mineiro: eleição e mineração, só depois da apuração. E como mineiro entende desse jogo. Ou, como os paulistas: doce de goiaba e eleição só depois da apuração.

PESQUISA - XI
A vida ensina. Difícil é garantir que, no geral, político aprenda. E ano de 2028 está com as portas de uma nova campanha e os meios de comunicação devem esperar algo novo em questão de pesquisa, pois o sistema antigo caiu por terra. Bom mesmo é pesquisa para análise interna, que retrate a realidade, e não como instrumento de marketing apenas.



Aninha Barros é uma das atrações musicais do domingo

4º Pira Beer terá música ao vivo com nove bandas

A quarta edição do Pira Beer - Festival de Cerveja Artesanal, que acontece neste fim de semana, de sexta-feira a domingo, 27 a 29/11, terá música ao vivo, com a participação de nove bandas e grupos de diversos gêneros musicais. Com entrada gratuita, o evento será no Parque João Hermann Neto (Parque da Rua do Porto), no gramado entre os pedalinhos e a Praça das Bandeiras. Neste ano, foram selecionadas para o festival 18 cervejarias artesanais, além de drinkerias. **A8**

Mercadin di Nadal será apresentado hoje, à noite

A Prefeitura de Piracicaba e a Colônia Tirolesa de Piracicaba (Bairros Santana e Santa Olimpia) apresentam hoje, às 19h, o Mercadin di Nadal e apresentam o Passaporte Natal na Colônia, na praça Padre Jacob Stênico, em Santa Olímpia. Na ocasião, serão apresentados os produtos coloniais que serão comercializados durante a feira que começa no sábado, 28, na mesma praça. Entre os produtos estão vinhos, cervejas, pães, geleias, itens de charcutaria, além de artesanato e da exposição de presépios, entre outras atrações.

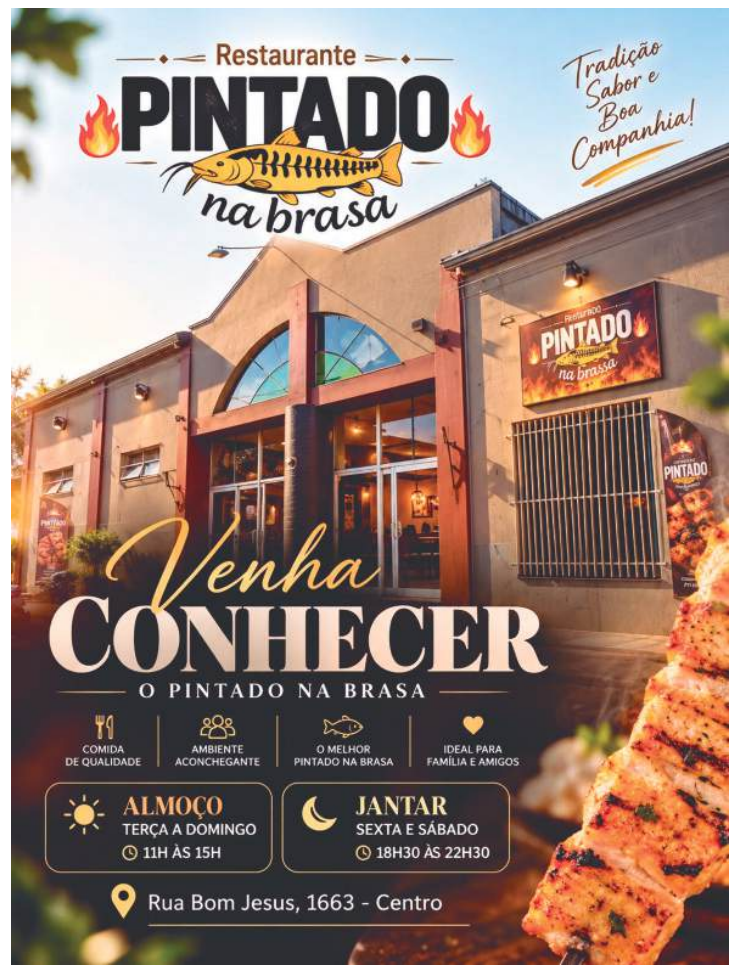

• EDIÇÃO - 14 páginas •

As pressões sobre o vencedor



Adilson Roberto Gonçalves

O projeto político progressista representado por Lula venceu a eleição. Os derrotados, representados por setores significativos da extrema direita que beiram e até se confundem com o fascismo, não aceitaram o resultado. Unidos com banqueiros e "investidores" do mercado especulativo que vivem do rentismo forçam uma assimilação de suas teses de diminuição de gastos sociais para favorecer exclusivamente seus interesses. Isso não pode e não vai acontecer.

Com a aprovação do ajuste fiscal por proposta do governo ainda no atual mandato, com forte apoio do que se convencionou chamar de centrão, o "mercado" reagiu mal e os comentaristas de economia de praticamente todos os veículos não pouparam esforços para criticar todo o esforço realizado. Com a ampla margem de votos, tanto no Senado como na Câmara dos Deputados, parece que alguma aceitação ocorrerá. No entanto, com esse tipo de gente, tudo é incerto.

Feita pela imprensa, a defesa de ajuste fiscal para manter programas sociais é falaciosa. De Folha de S. Paulo ao Estadão, a ladainha propalada é que o "gasto social exige eficiência", além de que isso, segundo eles, somente aconteceria com uma "economia estável", que seria uma economia em que os mais ricos continuariam a enriquecer, e os mais pobres, obviamente, ficariam mais pobres.

Lembremos que as expectativas para o novo governo são as melhores possíveis, desde que Lula cumpra tudo o que prometeu na campanha e não se renda à pressão daqueles que apostaram na proposta que foi derrotada nas urnas. Manter o equilíbrio fiscal e outros indicadores econômicos, sim, mas a prioridade deve ser o fortalecimento social da maioria das pessoas, e não apenas de um grupo de rentistas que vivem de especulação e nada produzem.

O economista Roberto Macedo, no Estadão, chegou a fazer uma análise precisa ao mostrar que "Lula escolheu um caminho intermediário" (19/11) em relação aos ajustes da economia no momento. O presidente não poderia trair seus eleitores, mas também não poderia ser inconsequente. A medida adotada foi boa.

No âmbito legal, a questão do Banco Master e de Daniel Vorcaro continua em evidência e se transforma em mais um elemento de pressão sobre Lula, de forma indireta, pois envolve ministros do STF. E o elemento central continua sendo André Mendonça, que foi um dos responsáveis pelo favorecimento da chapa de Bolsonaro Filho nas eleições e, agora, persegue o diretor da Polícia Federal e esconde os demais envolvidos no escândalo financeiro. Ele abriu o próprio sigilo do relatório da PF porque sabe que o conteúdo já era de domínio público e corresponde a apenas um dos celulares apreendidos com Daniel Vorcaro. E os outros sete aparelhos? Quando saberemos o estrago total causado na República pela corrupção ativa e passiva desse suposto banqueiro? Por enquanto, mais parece defesa pessoal e ocultação dos demais bolsonaristas envolvidos.

Por fim, é interessante que a 40 dias da nova posse, já se especulam os melhores nomes para suceder Lula. Em 2030, o nome do sucessor desejado parece estar mais ligado à economia, pelo que se depreende dos artigos dos últimos dias. Nesse caso, há que se lembrar que FHC como presidenciável viável foi plasmado no governo de Itamar Franco a poucos meses da eleição, atribuindo-lhe o sucesso do Plano Real do qual não foi o autor. O PT tem a oportunidade de emular fórmula semelhante, mesmo que mais de três décadas depois. Vencidas a eleição e as pressões indevidas, será o caminho a ser construído a partir do ano que vem.

Adilson Roberto Gonçalves, pesquisador da Unesp – Rio Claro

COLUNA ESPÍRITA

Alvaro Vargas

O sono é uma forma de morte?

O sono pode ser considerado uma espécie de ensaio para a morte, visto que, diariamente, ao deitar-se, o homem vivencia, mesmo que inconscientemente, uma experiência de emancipação da alma. Quando adormece, afrouxam-se os laços que prendem o Espírito ao corpo físico, permitindo seu desprendimento parcial e afastamento temporário de sua indumentária carnal, fenômeno denominado pelo Espiritismo como emancipação da alma. O processo inverso ocorre ao despertar, quando o Espírito retoma ao corpo físico. A principal diferença em relação à morte biológica é que, nesta, a separação é definitiva, uma vez rompidos os laços que mantinham o Espírito ligado ao corpo. Mesmo nos casos de morte aparente, em que indivíduos considerados clinicamente mortos recuperam posteriormente a consciência e as funções orgânicas, não ocorreu a desencarnação propriamente dita, pois os laços perispirituais ainda não haviam sido definitivamente rompidos.

Durante esse período de repouso, mesmo que o indivíduo esteja em sono profundo, seu Espírito permanece em atividade, podendo interagir com o mundo espiritual. Evidentemente, as experiências vivenciadas dependem das condições evolutivas de cada um. Aqueles excessivamente apegados ao mundo material podem encontrar dificuldades em se afastar de suas preocupações habituais, enquanto outros, mais evoluídos, conseguem maior liberdade de ação, inclusive visitando lugares distantes. Quanto aos ambientes frequentados, estes guardam relação com os interesses, pensamentos e afinidades de cada Espírito. Na vida diária, mantemos diversas atividades, algumas até mesmo a contragosto, mas necessárias em razão das contingências reencarnatórias. Entretanto, durante o desprendimento proporcionado pelo sono, tendemos a procurar os lugares e as companhias com os quais mantemos maiores afinidades.

Um homem pode aparentar honestidade e cumprir suas obrigações familiares e sociais, mas, caso essa conduta não corresponda verdadeiramente à sua índole, seu Espírito poderá dirigir-se a ambientes de vícios e perversões, compartilhando experiências com aqueles que lhe são afins. Nesses locais, podem estabelecer-se processos obsessivos, alguns de consequências graves, contribuindo para o agravamento de desequilíbrios emocionais e espirituais. Em determinadas situações, pode ocorrer uma "vampirização", na qual entidades espirituais inferiores se apropriam das energias vitais de suas vítimas. Algumas obras espíritas também fazem referência à atuação de agentes fluídicos de natureza inferior, comparados a bacilos espirituais, que poderiam comprometer o equilíbrio perispiritual e repercutir sobre o organismo físico.

Entretanto, os Espíritos que já cultivam ideais nobres podem aproveitar o período noturno para participar de reuniões instrutivas nos planos espirituais mais elevados, colaborando, inclusive, em tarefas assistenciais. Considerando que despendemos aproximadamente um terço de nossa existência no repouso noturno, aqueles que conseguem disciplinar os pensamentos e manter uma conduta digna durante a existência corporal poderão aproveitar melhor essas experiências, adquirindo conhecimentos e ampliando suas possibilidades de progresso espiritual. Todo esse aprendizado constitui patrimônio imperecível do Espírito imortal. Mesmo que, ao despertar, conserve apenas vagas lembranças das experiências vivenciadas, elas poderão permanecer registradas em seu patrimônio espiritual, manifestando-se posteriormente por meio da intuição e influenciando positivamente sua caminhada terrena.

Assim, para aqueles que se preocupam com o destino de sua alma após a morte, é oportuno refletir que não iremos necessariamente para ambientes espirituais diferentes daqueles com os quais já mantemos afinidade durante os períodos de emancipação da alma pelo sono. Portanto, é fundamental cuidar da qualidade das experiências espirituais que estamos construindo diariamente.

Alvaro Vargas, engenheiro-agrônomo-Ph.D., palestrante espírita

REFLEXÕES JURÍDICAS

Antonio Gonçalves

Crime organizado e a disputa territorial



O Brasil convive com as organizações criminosas e sua expansão: quantidade de facções, territórios ocupados e lucro. Já são mais de 88 organizações criminosas ao longo do território nacional, com as duas principais: Primeiro Comando da Capital – PCC e Comando Vermelho – CV presentes em 25 e 22 estados brasileiros, respectivamente. Em termos de representação, a rede norteamericana de fast food, mundialmente conhecida, Mc Donald´s, está presente em 23 estados, para se ter ideia do alcance do crime atualmente. Quanto ao lucro, as duas principais, ultrapassam a casa de um bilhão de dólares anualmente, cada uma.

A PEC da Segurança foi aprovada pelo Congresso e sua promulgação acontecerá ainda esse ano, com endurecimento penal aos membros das facções e, também, à inserção do Sistema Único de Segurança Pública na Constituição Federal. Agora, União, Estados, Municípios e Distrito Federal são responsáveis, conjuntamente, pela Segurança Pública. E por onde começar?

O primeiro e principal desafio é proteger a população, cada dia mais acuada e acossada pela presença e imposição física das facções. Segundo estudo do Instituto de Segurança Pública, somente no estado do Rio de Janeiro, 1/3 da população vive e convive em áreas controladas pelas facções ou pelas milícias. O Comando Vermelho é responsável pelo domínio de 50,9% da área, Milícias com 19,6% e o Terceiro Comando Puro com 17,9%.

Segundo o Fórum Brasileiro de Segurança Pública 2026, cerca de 68,7 milhões de brasileiros (41,2% da população) moram em bairros com presença de facções ou milícias. O que mostra a presença territorial e as dificuldades das autoridades nacionais em retomar os territórios ocupados. É a presença de um estado paralelo dentro do próprio Estado brasileiro.

Os estados adotam táticas e técnicas variadas no enfrentamento às organizações criminosas, alguns usam o policiamento ostensivo, a investigação e a inteligência, ao passo que outros preferem o confronto físico com danos colaterais com imprevisíveis perdas de vidas a cada embate.

Um ano atrás, o estado do Rio de Janeiro realizava uma megaoperação que vitimou 121 pessoas, no entanto, qual foi o efeito prático na redução do território ocupado? Praticamente nenhum.

O Instituto Sou da Paz identificou munições de fuzil compradas pelo Exército Brasileiro em apreensões ligadas ao Comando Vermelho. O levantamento identificou mais de 31 mil cartuchos apreendidos em diferentes estados brasileiros. As facções armadas com parte do arsenal advinda do Exército brasileiro.

É preciso um enfrentamento, sim, mas, preferencialmente, não físico e, sim, tecnológico. A PEC da Segurança representa um marco importante para a mudança do eixo tático na segurança, porém, ainda é preciso investir em estrutura, tecnologia e capacitação.

A maioria dos estados ainda funcionam em modo analógico, isto é, com falta de estrutura mínima, problemas de manutenção e falta de equipamento, déficit das polícias, armamento desatualizado, dentre vários outros problemas.

As organizações criminosas investem, se expandem e promovem a insegurança na população em busca de ampliar e potencializar seus ganhos com atividades ilícitas. O governo federal, estados e municípios precisam de estratégia, organização, através de um Plano Nacional de Segurança Pública.

A solução não é imediatista e, tampouco, instantânea e carece, é claro, de investimento. Sem recursos, o estado segue analógico. As operações silenciosas de inteligência, com cooperação técnica entre órgãos estaduais e nacionais, têm propiciado efeito prático na mitigação do lucro criminoso das facções e milícias. É o caminho, que seja ampliado e aprofundado.

O Estado paralelo, dominado pelo mundo do crime, que concorre e compete com o Estado brasileiro precisa deixar de ter força e influência. A resposta é ampliar as ações de inteligência e asfixiar financeiramente as atividades ilícitas. O endurecimento penal de leis pode até contribuir, contudo, nunca será a solução de modo isolado, a investigação, apreensão de ativos financeiros, móveis e imóveis, por outro lado, afetam o capital do crime, para tanto, ações coordenadas entre as polícias e claro movimento regido pelo serviço de inteligência.

Inteligência, endurecimento, investigação, apreensão e fortificação das polícias é o estabelecimento da estrutura essencial para enfrentar, de fato, as organizações criminosas brasileiras.

Antonio Gonçalves é advogado criminalista. Pós-doutor em Desafios em la post modernidad para los Derechos Humanos y los Derechos Fundamentales pela Universidade de Santiago de Compostela, Pós-Doutor em Ciência da Religião pela PUC/SP, Pós-Doutor em Ciências Jurídicas pela Universidade de La Matanza. Doutor e Mestre em Filosofia do Direito pela PUC/SP, MBA em Relações Internacionais da Fundação Getúlio Vargas.

DR. KIBERON RICHARD
MÉDICO VETERINÁRIO
CRMV-SP: 72921

Médico Veterinário - CRMV-SP 72921
Clinica Geral - Vacinação - Domicilio

Atendimento Veterinário Domiciliar em Piracicaba e Região

Serviços Disponíveis

• Atendimento Veterinário Domiciliar •
• Aconselhamento e Orientação •
• Vacinas: Cães e Gatos •
• Emergências •
• Exames •

Entre em contato para agendar uma consulta

(19) 99841-5375
kiberonrichardy@gmail.com
@Riichard_Franca

A TRIBUNA
PIRACICABANA
Data da fundação: 01 de agosto de 1.974
(diário matutino - circulação de terça-feira a domingo)
Fundador e diretor: Evaldo Vicente (celular 19-9.9787-0969)
Gerente comercial: Sidnei Borges (celular 19-9.7407-4221)
Rua Tiradentes, 1.111 - Centro - CEP: 13.400-765
Tel (19) 2105-8555
IMPRESSÃO: Jornais TRP Ltda, rua Luiz Gama, 144 – CEP 13.424-570
Jardim Caxambu - Piracicaba-SP, tel 3411-3309

Respeitemos a natureza



José Renato Nalini

O generalizado desrespeito que nutrimos em relação à natureza é a causa de muitos desastres que são equivocadamente chamados "naturais". Não são naturais. São frutos de nossa omissão, negligência, cumplicidade e até de nosso dolo contra o ambiente.

Os arquitetos mais sensíveis já adotaram soluções baseadas na natureza e sabem se servir de insumos naturais. O uso indiscriminado de cimento, concreto, ferro, aço e vidro, é nocivo. A própria fabricação de tais produtos é poluente. Depois, na construção convencional, chega a ocorrer 35% de perdas materiais.

As soluções baseadas na natureza são racionais, éticas e urgentes. Um exemplo a ser seguido é o do arquiteto Marcos Acayaba, que publicou o livro "Arquitetura e Natureza: 23 Casas na Serra do Guararu". São vinte e três residências por ele projetadas e construídas em áreas da Mata Atlântica ainda preservadas Acayaba, professor da FAU-USP, cuidou da natureza a partir da sua proteção desde a preparação do terreno. Respeito à topografia, à declividade, às depressões, inclusive à vegetação existente, que é integrada a cada projeto.

É um valioso manifesto da arquitetura brasileira contemporânea, para mostrar que nem só de cimento-aço-ferro se constroem belíssimas habitações. Preservação e ocupação responsável não são incompatíveis. A tragédia é que prevalece o anacronismo, a cupidez, a ignorância de braços dados com a ganância.

Muitos novos-ricos adquirem belas construções nos Jardins e imediatamente erguem verdadeiras casamatas, eliminam a cobertura vegetal, exibem bunkers em que a segurança fulmina a estética e o bom gosto. Um arquiteto que é também artista sabe responder de maneira específica à topografia acidentada, sabe respeitar a Mata Atlântica, elaborando verdadeiros laboratórios de implantação.

Que o exemplo de Acayaba prospere e prolifere, para que o litoral brasileiro não continue a evidenciar sua vocação para cruel destruição do nosso patrimônio maior: nossa biodiversidade, nossos mangues e restingas.

José Renato Nalini é Reitor da UNIREGISTRAL, docente da Pós-graduação da UNINOVE e Secretário-Executivo das Mudanças Climáticas de São Paulo.

SONETOS CAIPIRAS - 603

Para a Rê 10



Ésio Antonio Pezzato

O verão ensaiava a sua despedida
Quando partiste tu e sem fazer alarde
E naquele domingo, ao silêncio da tarde,
Ouvimos teu silêncio e o fim de tua vida.

Porém tua presença em minha mente ainda arde
De teu sono ao silêncio eu sinto-te a partida.
E então meu coração, nessa angústia partida,
Não consegue viver sem sentir-se um covarde.

Porém Março se foi e a angústia continua...
Já se foi o Verão, já veio uma outra lua,
E eu aqui continuo a buscar-te a presença.

Mas dentro do silêncio e continuo mudo,
Para sempre estarás distante disso tudo,
E lembrar-te só posso em minha pobre crença.

Na Igreja Católica, quem são os leigos e as leigas?



Antonio Oswaldo Storel

No dia 22 de novembro, o último domingo do Ano Litúrgico, a Igreja Católica celebra o tema "Cristo O Rei do Universo", levando os fiéis a meditarem sobre a prática do seguimento a Jesus Cristo em seus ensinamentos evangélicos. Nesta mesma data litúrgica, a CNBB instituiu também a celebração do "Dia Nacional do Cristão Leigo e Leiga". Então, é preciso entender que no âmbito dos fiéis católicos, distinguem-se aqueles chamados Ordenados, que receberam o Sacramento da Ordem, com uma hierarquia que compreende, a partir do Papa, os Cardeais, os bispos e arcebispos, os padres ou presbíteros, os diáconos e os que pertencem a uma Ordem Religiosa. Já os fiéis cristãos leigos e leigas, que constituem a grande maioria, são aqueles batizados que não pertencem ao clero ordenado e nem a uma vida consagrada numa Ordem Religiosa!

Mas é preciso destacar que na linguagem popular, a palavra leigo carrega uma interpretação um tanto negativa, ou seja, "pessoa que não tem conhecimento aprofundado ou especializado em determinado assunto". Porém, apesar desse aspecto, dentro do contesto religioso, a palavra não carrega nenhum aspecto negativo, pelo contrário, ela traz em seu significado a identificação daqueles fiéis que, iluminados pela excelsa Luz do Batismo, abraçam em suas Vidas, o seguimento de Jesus, organizados como "Igreja no Meio do Mundo". E aí, pensando em organização, fator que ajuda a ação cristã no meio do mundo, a CNBB criou, em novembro de 1975, o Conselho Nacional dos Leigos, o CNL, com estatutos e que em 2004 passou a ser chamado Conselho Nacional do Laicato do Brasil , o CNLB, hoje organizado em todas as Regionais, Sub-Regionais, em dioceses/aarquidioceses da CNBB e a nível nacional, com nomes específicos como por exemplo: CNLB – Regional Sul 1 que compreende o Estado de São Paulo.

A organização do CNLB começou com a adesão e articulação dos Cristãos Leigos(as) representantes de todos os Movimentos e Pastorais já existentes na Igreja bem como aqueles(as) que mesmo não pertencendo a nenhum Movimento ou Pastoral, apresentavam uma Vida de forte testemunho cristão no meio da sociedade. E essa celebração no Domingo de Cristo Rei, reacende em nossa memória as figuras de tantos(as) pioneiros(as) que ficaram gravadas para sempre em nossas Vidas como Hélio e Selma Amorim, do Rio de Janeiro, casal presidente nacional do Movimento Familiar Cristão – MFC – que eu e minha adorada esposa Mary tivemos a oportunidade de conhecer pessoalmente num Encontro Nacional do MFC realizado em 1977, lá em Curitiba e que durou dez dias. Ficamos hospedados na casa de uma família em que o marido, o Newton,, tinha sofrido uma cirurgia na coluna e estava imóvel na cama. Mesmo assim nossas crianças ficavam lá enquanto nós participávamos do Encontro, muito rico em testemunhos e aprendizado!. Hélio Amorim foi um dos fundadores do CNLB, sendo o responsável pela Comissão Provisória e seu primeiro Presidente! Depois foi eleito o Pedro Gonçalves, da Ação Católica Operária – ACO. Ainda hoje, guardo vivas em minha alma, essas figuras e seu testemunho cristão que foram os alicerces de minha vivência!

Mas a história da vida do Laicato organizado, foi nos trazendo outras figuras inesquecíveis. Como não lembrar de Geraldo Aguiar, esse irmão querido da Diocese de Lins, que foi o grande protagonista na organização do CNLB – Regional Sul 1 e que foi o terceiro Presidente do Nacional. O dinamismo, a simpatia de Cec8ilia Bernadete Franco, a primeira mulher a liderar o organismo, atuando como Coordenadora por dois mandatos (1.992/1.998)! Carlos Francisco Signorelli, leigo católico bastante atuante na sociedade de Campinas, especialmente no mundo da política e que também ocupou a presidência do CNLB por dois mandatos (2004/2010).Atualmente, a presidência é ocupada por Marcio José de Oliveira, com mandato 2025/2029).

O objetivo maior do organismo dos Cristãos Leigos e Leigas, a nível nacional, regional, sub-regional ou diocesano, é oferecer formação cristã voltada à Vida na Igreja, mas acima de tudo para sua atuação no meio da sociedade, em todos os ambientes da Vida humana, além da necessária articulação para o próprio laicato como um todo! No CNLB, os fiéis são preparados individualmente, para a vida em família, no trabalho, na academia, especialmente na política, com a perspectiva da construção de um mundo novo fraternos e solidário!

Antonio Oswaldo Storel, membro do IHGP; ex-vereador (1997/2008); ex-presidente da Câmara Municipal (2001/2002); fundador e 1º presidente da EMDHAP (1991/1992);ex-presidente da PASCA Pastoral do Serviço da Caridade (2013/2015); ex-coordenador do CNLB diocesano e ex-vice presidente do CNLB - Regional Sul 1 por dois mandatos

A mesa dos gigantes e a conta dos pequenos



Gregório José

Trump, Xi e Putin se encontram para discutir o mundo. A história ensina que, quando os poderosos negociam o destino do planeta, a paz pode sair da sala, mas a conta quase sempre fica do lado de fora.

Donald Trump, Xi Jinping e Vladimir Putin sentaram-se à mesma mesa. Não é um encontro qualquer. Reúne três homens que comandam potências nucleares, militares, econômicas e políticas capazes de influenciar o destino de bilhões de pessoas. A fotografia é histórica. O problema é saber se o conteúdo também será.

Os três chegam com interesses diferentes. Trump quer resultados que possa apresentar como vitória, Xi pretende consolidar a China como protagonista incontornável da ordem mundial e Putin busca espaço para defender os interesses russos e os objetivos de Moscou. Falam de paz, segurança, estabilidade e responsabilidade global. Palavras nobres, pronunciadas em salas confortáveis, onde a guerra costuma ser discutida sem o barulho das sirenes.

Não há ingenuidade nessa mesa. Há cálculo, estratégia, poder e conveniência. Washington, Pequim e Moscou não se tornaram amigos por descobrirem que o mundo precisa de paz. Tornaram-se interlocutores porque perceberam que o confronto permanente custa caro, inclusive para quem tem arsenais, mercados, influência e botão nuclear.

A diferença entre eles é profunda. Os Estados Unidos carregam a tradição de liderança ocidental, mas também o peso de intervenções e decisões unilaterais. A China combina ambição econômica, planejamento de longo prazo e crescente influência geopolítica. A Rússia, potência militar e energética, tenta preservar relevância internacional e recuperar espaços que considera perdidos. Não são três versões da mesma política. São três projetos de poder, com interesses que se cruzam, se chocam e, eventualmente, se acomodam.

E é justamente aí que mora o paradoxo da diplomacia.

Ao longo da história, líderes das grandes potências sempre se sentaram para negociar. Roosevelt, Churchill e Stalin fizeram isso em Yalta, em 1945, enquanto o mundo ainda sangrava da Segunda Guerra. Redesenharam fronteiras, discutiram zonas de influência e estabeleceram arranjos que afetariam milhões de pessoas. A guerra terminava para alguns. Para outros, começava uma longa temporada de submissão, medo e disputas.

A história não mudou tanto quanto os móveis das salas de reunião.

Quando os gigantes negociam, a palavra paz pode significar o fim dos bombardeios, o que é sempre uma boa notícia. Mas também pode significar acomodação de interesses, concessões territoriais, influência sobre governos, controle de recursos e rearranjos estratégicos. O cessar-fogo pode salvar vidas. O acordo mal construído pode condenar gerações.

A Ucrânia sabe disso. O Oriente Médio sabe disso. E o cidadão comum, que não participa das reuniões, costuma aprender da pior maneira. Aprende com a inflação, com o preço do combustível, com a escassez, com o emprego perdido, com a família dividida, com a casa destruída e com o filho que não volta.

O povo raramente escolhe a guerra, mas quase sempre é convocado a pagar por ela. Não assina os acordos, não redige os comunicados e não aparece nas fotografias oficiais. Entretanto, é quem recebe a fatura. Uma curiosidade da política internacional, na qual os responsáveis pelo jantar nem sempre são os responsáveis pela conta.

Seria injusto, porém, desprezar a importância do diálogo. Potências que conversam são preferíveis a potências que se comunicam apenas por mísseis, sanções, ameaças ou discursos inflamados. Negociar não é fraqueza. É reconhecer que, num planeta com armas capazes de destruir cidades em minutos, a arrogância pode ser o último luxo da humanidade.

Mas diálogo não é sinônimo automático de justiça. Paz entre governos não significa necessariamente paz para os povos. Um acordo pode estabilizar mercados e deixar famílias sem pátria. Pode tranquilizar investidores e perpetuar o sofrimento de uma população. Pode produzir uma bela declaração conjunta e uma realidade bastante solitária para quem ficou do lado errado da fronteira redesenhada.

O mundo precisa que Trump, Xi e Putin conversem. Precisa ainda mais que suas conversas não sejam apenas sobre o que cada um ganha, mas sobre o que bilhões de pessoas deixam de perder. Porque a verdadeira grandeza de uma potência não se mede apenas por seu arsenal, seu PIB ou sua capacidade de impor respeito. Mede-se também pela responsabilidade que assume diante daqueles que não têm poder para contestá-la.

A fotografia dos três líderes poderá entrar para a história. O discurso também. O acordo, se houver, talvez ganhe um nome pomposo e uma cerimônia à altura.

O mundo não precisa apenas de gigantes capazes de negociar.

Precisa de gigantes que se lembrem de que, quando eles erram, quem cai nem sempre é gigante.

E quase nunca tem lugar à mesa.

Gregório José, jornalista, radialista, filósofo, pós-graduado em "Gestão Escolar", "Ciências Políticas" e "Mediação e Conciliação", MBA em "Gestão Pública"

Todos, todos, todos. Reflita!

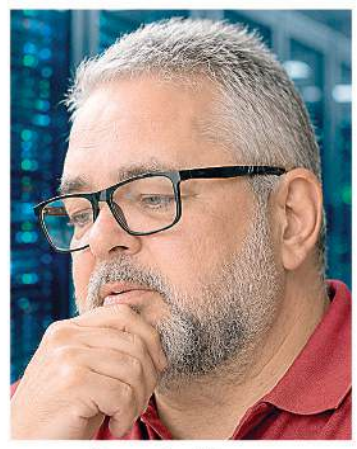

Duarte Nuno

Os melhores presentes, em geral, vêm com amor, não com etiqueta.

Quando olhamos para a complexidade e as grandes misérias do mundo, é comum sermos tomados por uma sensação de impotência.

A miséria socioeconômica que entulha as avenidas mistura-se à pobreza moral que atulha tanto as mansões quanto as casas da periferia.

Diante de problemas tão volumosos, aquilo que podemos fazer parece, muitas vezes, quase sem significado. Ligamos a televisão, lemos as notícias, suspiramos e seguimos o dia. Ficamos esperando que alguém maior, mais forte ou mais rico resolva o que nos parece grande demais para as nossas mãos.

No entanto, uma emocionante história ocorrida numa comunidade do Rio de Janeiro nos mostra o poder transformador de um gesto generoso.

Uma menina de apenas nove anos, chamada Maria, fez um pedido especial à mãe. Ela havia reparado que sua amiga Regina, da escola, usava uma mochila rasgada. Dia após dia, a amiga chegava com os cadernos mal acomodados, segurando a alça que insistia em se soltar. Muitos olharam, mas só Maria enxergou.

Sensibilizada, veio às lágrimas ao confessar sua compaixão e pediu para doar uma de suas próprias mochilas. Não pediu uma nova, nem pediu para comprar. Pediu para dar o que já tinha.

Tocada pela nobreza da filha, a mãe concordou prontamente. Maria escolheu uma de suas mochilas, aquela que estava em bom estado e que ela mesma gostava de usar, e a levou para a escola.

A reação de Regina foi de imensa gratidão. Abraçou e beijou Maria repetidas vezes e, mais tarde, usou o celular da professora para agradecer novamente. Ninguém ali falou em caridade, e a menina que recebeu não se sentiu pequena. Sentiu-se lembrada.

Aquela não era a primeira vez que Maria revelava essa sensibilidade. Meses antes, ao saber que ganharia uma bicicleta nova de aniversário, pediu imediatamente que a antiga fosse doada. Enquanto muitos de nós guardamos o que sobra "para quando precisar", ela entendia que aquilo que não usamos está parado, e que um objeto só cumpre a sua missão quando está nas mãos de quem precisa dele.

Ver a filha repetir esse gesto trouxe à mãe a reconfortante sensação de dever cumprido, observando-a crescer com um coração bondoso. Há heranças que nenhum cartório registra, e essa é a maior delas: ensinar, pelo exemplo, que o outro também é nosso.

Esse fato ilustra com perfeição a ideia de que, mesmo quando o problema nos parecer gigantesco, não devemos nos escusar de auxiliar. Se não conseguimos erradicar de um golpe a fome, a enfermidade e a ignorância, cumpre-nos contribuir com a nossa cota de amor, por mínima que seja. Sempre podemos dividir aquilo que possuímos com quem pouco ou nada tem.

Quando repartimos com amor, multiplicamos a esperança e favorecemos a alegria no coração do nosso irmão. Verdadeiramente, menos tem aquele que se nega a doar algo de si.

Críticos afirmam que esses gestos geram paternalismo ou promovem a acomodação. Entretanto, não têm razão os que assim pensam. Quem deseja ajudar não deve se permitir esse tipo de preocupação quando sente em si a vontade de dividir. A dúvida costuma ser a desculpa mais elegante que o egoísmo encontra para não sair do lugar.

Inúmeros males e crimes são abortados quando uma atitude sincera de amor interrompe o passo do infeliz que padece de fome, desespero e dor. Muitas vezes, o que falta a alguém não é só o pão ou a mochila, mas a certeza de que existe uma pessoa que se importa.

Há um componente que ninguém vê nem avalia nessas ações: o quanto o gesto de bondade purifica o ambiente em volta de nós e que sentimentos e pensamentos ele provoca em todos. A mãe se emociona, a professora sorri, a menina que recebeu dorme mais leve e a que doou cresce mais feliz. Isso acontece com a doação de uma mochila ou de uma fortuna, quando feita com compaixão e com o entendimento de que podemos mutuamente nos ajudar.

Somente quem aprende a abrir a mão e descerrar o bolso termina por oferecer o coração.

Vale perguntar: quantas mochilas, agasalhos, livros e brinquedos dormem esquecidos em nossos armários, esperando uma ocasião que nunca chega? E quanto conhecimento, tempo e atenção guardamos sem perceber que também são bens que se multiplicam ao serem divididos? Ensinar a ler, ouvir com paciência, dar um abraço, sentar à mesa com quem está só: nada disso vem embrulhado, e tudo isso é presente.

Por isso, não fiquemos esperando grandes oportunidades para começar a ajudar. Elas raramente chegam com aviso. Quase sempre aparecem disfarçadas de uma mochila rasgada no corredor da escola.

Faça a sua parte com o coração. Os outros são somente os outros; fazem o que lhes parece certo também. Só não se deixe molhar pela nuvem dos outros. Aja por seu próprio SOL.

Conclusão: dar conhecimento, carinho, comida, brinquedos e pertences, mesmo que usados, desde que BONS, não é caridade: é dividir. E isso traz muita alegria a quem recebe.

Eu confesso: os melhores presentes, em geral, vêm com amor, não com etiqueta.

Baseado em reflexões de textos de Joanna de Ângelis, escritos por Divaldo Franco. Título do Papa Francisco.

Duarte Nuno, filósofo

Kamidana



Ademir Martins

O significado de Kamidana é "prateleira de deuses" (Kami = deus, tana = prateleira), que serve para pedir proteção, saúde e prosperidade para o local em que se trabalha e no lar, bem como expressar gratidão.

Sua instalação é em local alto (acima da altura dos olhos), local limpo e bem iluminado em um Dojô (local que se pratica artes marciais) ou residências.

O Kamidana é um pequeno altar xintoísta (ou Shintō, que significa "o caminho dos deuses") muito usado para cultuar os Kami (divindades japonesas) e abrigar talismãs sagrados (Ofunda).

Existe uma regra de localização e instalação do Kamidana. Não se deve caminhar por cima do altar. Se houver andares acima, coloca-se um símbolo ou papel indicando o "ceu" acima dele.

No altar existe um talismã de papel ou madeira que é obtido em um santuário xintoísta. Esse talismã é o Ofunda (já dito acima).

Pequenos recepientes que contém arroz, sal, água e saquê, são colocados no Kamidana, são recepientes de oferendas (Osonae).

Também há uma decoração sagrada com cordas trançadas de arroz (Shimenawa) e fitas de papel em forma de zigue-zague (Shide).

Na prática de Aikidô, antes de iniciar as aulas e após o término, é feito uma reverência com duas ou quatro batidas de palmas em posição de seiza (ajoelhado).

Posição seiza é a maneira formal e tradicional de sentar ao chão no Japão, usada para demonstrar respeito, disciplina e calma.

É um elemento (Kamidana) de origem xintoísta; é muito utilizado em templos e residências adeptos ao xintoísmo (ou Shintō, que significa "o caminho dos deuses") e, a utilização do Kamidana nos Dojôs de prática do Aikidô tem a função simbólica, respeito, memória às tradições e origens da arte.

Tiago Gutierrez, Sensei Yadan (4° Dan), convida a todos piracicabanos a fazerem parte dessa família de arte japonesa (Aikidô) fundada por Morihei Ueshiba (1883 - 1969) de defesa pessoal sem agressividade que redireciona a energia do agressor usando a sua própria força para desequilibra-lo e subjugá-lo em vez de atacá-lo.
@aikidopiracicaba
@tiago.sense_aikidopiracicaba.com
Facebook: Aquila Dojo

Ademir Martins, bacharel em Serviço Social (IMI), Licenciado em Ciências da Natureza (USP/ESALQ), Pós Graduado em Gestão do Agronegócio e Botânica (Faculdades Metropolitana), Qualificado Profissionalmente em Agropecuária, Jornalista e Membro do Clube de Escritores Mário Ferreira dos Santos

ARTE

Júri do 55º SAC avaliou 2.255 obras na primeira fase de seleção

Salão de Arte Contemporânea recebeu 553 trabalhos de 120 cidades e 17 estados brasileiros; seguirão para segunda fase de seleção e premiação

Em sua 55ª edição, o Salão de Arte Contemporânea de Piracicaba (SAC) reúne artistas de diferentes regiões do Brasil e evidencia a diversidade da produção artística contemporânea. Nesta edição, foram recebidas 2.255 obras, de 553 inscritos, provenientes de 120 cidades e 17 estados brasileiros. A realização é da Prefeitura de Piracicaba, por meio da Secretaria Municipal de Cultura e Pinacoteca Municipal Miguel Dutra.

Os trabalhos passaram pela primeira fase de seleção, na qual foram avaliados pela Comissão de Seleção e Premiação, formada por Ana Carolina Roman Rodrigues, Allan Tanioka Yzumizawa e Antonio Roberto da Silva. Ao todo, 117 obras, de 64 artistas, foram selecionadas para a segunda fase, que definirá os trabalhos que integrarão a exposição e os premiados desta edição. A avaliação considerou as 2.145 obras de 524 inscritos que foram habilitados por atenderem aos critérios estabelecidos no edital. O processo aconteceu na última segunda-feira, 23/11, com o apoio da Comissão Organizadora do 55º SAC, composta por Fernanda Nepomuceno (presidente), Alex Gimenes, Arlete de Jesus Brito e Raquel Sanfins Freire, além dos servidores Élide Fernanda A. Guimarães, Fernando Oliveira da Cruz, Laura Feola e Renata Graziela Duarte Gava.

Conforme explicou Ana Carolina, integrante do júri de seleção, embora cada membro da comissão tenha suas próprias referências e perspectivas, alguns critérios foram compartilhados ao longo do processo. "Entre eles, a capacidade dos trabalhos de estabelecer um diálogo com o mundo contemporâneo, elaborar criticamente questões do nosso tempo e propor outras formas de compreender a realidade", disse. Outro objetivo, de acordo com ela, foi construir uma seleção que contemplasse a diversidade de gênero, raça, trajetórias e contextos de produção, assim como a pluralidade de linguagens, mídias e procedimentos artísticos. Para Antonio Roberto, a experiência foi enriquecedora. "A equipe é superorganizada e competente, sempre preocupada com a gente. Acredito que os desafios são uma oportunidade de crescimento, e a seleção foi um mergulho no universo da arte, que me abriu muitos horizontes poéticos", destacou.

Allan também pontuou a importância do SAC no cenário nacional. "Diante de seu histórico e de sua consistência, muitos artistas jovens, com trabalhos consolidados, se inscrevem nesse salão, o que o torna bastante concorrido", afirmou. Ele ressaltou ainda o desafio de selecionar obras diante da quantidade e da qualidade dos trabalhos apresentados. "Muitos possuem mérito e capacidade de estar ao lado dos contemplados, mas, pela alta concorrência, não é possível selecionar todos", completou.

PERFIL - O levantamento das inscrições aponta a participação de artistas de diferentes estados brasileiros, com destaque para São Paulo, Rio de Janeiro, Minas Gerais, Paraná e Bahia, entre outras unidades da Federação. A capital paulista, o Rio de Janeiro e Campinas figuram entre os principais centros de origem dos inscritos, enquanto Piracicaba também se destaca pela participação de artistas locais.

A diversidade dos participantes também se manifesta no perfil de gênero declarado. Entre os inscritos, 54,3% declararam gênero feminino e 39,1%, masculino, evidenciando a expressiva participação feminina nesta edição.

Outro aspecto que chama a atenção é a variedade de técnicas, materiais e linguagens presentes nas obras submetidas. Embora a pintura permaneça entre as formas de expressão mais recorrentes, o conjunto de inscrições contempla também trabalhos em técnicas têxteis, bordado, escultura, instalação, fotografia, desenho, gravura, colagem, processos digitais e diferentes experimentações com materiais e suportes.



Avaliação considerou as 2.145 obras de 524 inscritos que foram habilitados por atenderem aos critérios estabelecidos no edital



Divulgação



Seleção Brasileira de rafting é formada por piracicabanos e brotenses

RAFTING

Rio Piracicaba sedia competições internacionais

Com a participação de cerca de 200 atletas de 13 países, Piracicaba sedia neste fim de semana duas competições internacionais de rafting: o Campeonato Pan-Americano e a Copa do Mundo. A cerimônia de abertura está agendada para hoje, 26, às 17 horas, no Engenho Central, no palco Bem-Vindo, ao lado da Pinacoteca Municipal, com entrada gratuita. O evento será apresentado nos idiomas português e inglês e terá desfile das delegações, atrações culturais e food trucks. As competições oficiais acontecem de sexta-feira a domingo, dias 27, 28 e 29/11, das 9h às 18h, no rio Piracicaba, em área próxima à passarela Pênsil José Dias Nunes (Tião Carreiro). A organização é da Ascapi (Associação de Canoagem de Piracicaba), Confederação Brasileira de Canoagem e United Rafting, com apoio da Prefeitura de Piracicaba.

Além do Brasil, as delegações confirmadas para as competições são dos seguintes países: Argentina, Bósnia e Herzegovina, Canadá, Cazaquistão, Colômbia, Costa Rica, Estados Unidos, Itália, Japão, Paraguai, Quênia e, também, atletas competindo com bandeira neutra.

A escolha da cidade-sede para os campeonatos é conduzida pela World Rafting Federation, que avalia as candidaturas das cidades com base no fluxo de água, infraestrutura turística e capacidade logística para receber delegações internacionais.

"A seleção oficial do local envolve etapas rigorosas e desta vez Piracicaba estava na disputa com o Rio de Janeiro para sediar as competições. Vencemos e temos muito orgulho de mostrar a força do nosso rio a todos. É por isso que utilizar esse patrimônio vivo de forma consciente é o que garante que ele continue sendo palco de grandes histórias", afirmou Thiago Diniz Barne Ganeo (Chicão), que é presidente da Ascapi.

BASQUETE UNIVERSITÁRIO

Piracicaba conquista título e avança à final estadual

Piracicaba está na disputa pelo título estadual do basquete universitário masculino. A equipe da Atlética Águia Soberana, da Faculdade de Anhanguera de Piracicaba, conquistou, no último domingo, 15, o título da Conferência Interior do Campeonato Paulista Universitário de 2026, após vencer a USP Ribeirão Preto por 76 a 64. Com o resultado, os estudantes garantiram uma vaga na grande final da competição, organizada pela Federação Universitária Paulista de Esportes (FUPE), que acontecerá nos dias 12 e 13 de dezembro, no GMU Campinas. A conquista encerra uma campanha de destaque da equipe piracicabana, que enfrentou e superou representantes de algumas das principais universidades paulistas. Ao longo da competição, os atletas venceram a PUC-Campinas, a Universidade Estadual Paulista (Unesp), de Rio Claro, a Universidade Federal de São Carlos (UFSCar) e a Universidade Estadual de Campinas (Unicamp), antes de confirmar o título diante da USP Ribeirão Preto.

Divulgação



Atlética Águia Soberana disputará a decisão estadual em Campinas

INSCRIÇÕES

Cursinho popular Paulo Freire abrirá 460 vagas para 2027

Cursinho que tem apoio da Apeoesp e do mandato da deputada Professora Bebel terá inscrições abertas no dia primeiro de dezembro

Divulgação



A Professora Bebel destaca que o cursinho popular Paulo Freire integra a Rede Cpop de cursinho populares do governo federal e conta com o apoio do seu mandato e da Apeoesp

O cursinho popular Paulo Freire, que chega à sua sétima edição em 2027, oferecerá 460 vagas, cujas inscrições serão abertas no próximo dia primeiro de dezembro, online, através do instagram (@cursinhopopularfreire), aonde serão divulgados os links. Das 460 vagas que serão ofertadas, 400 serão para o cursinho voltado à preparação de estudantes do ensino médio para concorrer ao Enem e aos vestibulares das principais universidades do país, enquanto que 60 serão para o cursinho preparatório, que está sendo criado, voltado à preparação de estudantes para o vestibulinho da ETEC e Instituto Federal (IF).

O cursinho popular é promovido numa parceria da subsede da Apeoesp e do mandato da deputada estadual Professora Bebel e as aulas são realizadas presencialmente aos sábados, no período da manhã, na EE Sud Mennucci, que tem sido cedida pela sua direção.

A deputada Professora Bebel destaca que esses cursinhos é um importante instrumento voltado a preparar filhos e filhas da classe trabalhadora para poder disputar os principais cursinhos do país. "A novidade para o próximo ano será o cursinho preparatório para a ETEC e o Instituto Federal. Recebemos essa demanda e decidimos ampliar esse trabalho, que acreditamos vai ser muito útil para ajudar os nossos jovens a concorrer também no acesso ao ensino médio", destaca Bebel.

A parlamentar também ressalta que o cursinho popular Paulo Freire integra o CPOP, (Rede Nacional de Cursinhos Populares), criada pelo governo do presidente Lula, inclusive atendendo uma solicitação que também foi apresentada pelo seu mandato, que tem como principal missão reduzir desigualdades educacionais e fortalecer iniciativas que atuam diretamente com jovens de baixa renda e garantir melhores condições para que estudantes historicamente excluídos tenham acesso à educação superior por meio do Enem, garantindo uma bolsa mensal de auxílio permanência de R$ 200,00 para os alunos.

No ano passado, o cursinho aprovou 86 alunos em universidades e instituições de ensino. "Esse resultado mostra que esse trabalho desenvolvido pelo cursinho popular Paulo Freire, que tem como coordenador o professor Tiago Fainer, já mostrou que dá certo e a expectativa é de que neste ano teremos ainda mais aprovações. Iniciativas como essa mostram o quanto investir em educação de qualidade transforma vidas. Por isso também precisamos seguir atentos e cobrando. Enquanto a sociedade se mobiliza para ampliar oportunidades, o governo estadual, infelizmente, segue promovendo cortes e políticas que enfraquecem a educação pública. Educação não é gasto, é investimento no futuro do nosso povo. Seguiremos defendendo mais oportunidades, valorização dos professores e uma educação pública forte para todos", completa Bebel, convidando os estudantes a se matricularem.

ESCOLA

Proposta quer transferência a filho de vítima de violência doméstica

A Câmara aprovou, em primeira discussão, durante a 66ª Reunião Ordinária, o projeto de lei 42/2026, de autoria do vereador Paulo Henrique (Republicanos). A proposta assegura a matrícula ou transferência de dependentes de mulheres vítimas de violência doméstica em escolas da rede pública municipal de ensino, nos casos em que a mudança de endereço seja necessária para garantir a segurança da família.

De acordo com o texto, a transferência deverá ser realizada para a unidade escolar mais próxima da nova residência, em qualquer período do ano letivo. Caso não haja vaga disponível, a matrícula deverá ser assegurada em outra escola da rede municipal situada em região próxima, que permita o acesso adequado ao novo domicílio.

Para solicitar a matrícula ou transferência, a mulher deverá apresentar documentos que comprovem a situação de violência doméstica, como boletim de ocorrência policial, processo judicial em andamento ou medida protetiva. A proposta contempla vítimas de violência física, psicológica, sexual, patrimonial ou moral, conforme as definições estabelecidas pela lei federal 11.340/2006, conhecida como Lei Maria da Penha.

O projeto também determina que as unidades escolares e os órgãos da administração educacional mantenham sigilo sobre o pedido de transferência e a identidade da instituição que receberá o estudante. O acesso a essas informações ficará restrito às autoridades competentes, com o objetivo de preservar a segurança da mulher e de seus dependentes.

Divulgação



Paulo Henrique apresentou a proposta aprovada pela Câmara

Na justificativa, Paulo Henrique argumenta que a violência doméstica também afeta os filhos das vítimas, "que podem sofrer consequências psicológicas, emocionais e sociais". Segundo o vereador, a possibilidade de transferência escolar imediata busca reduzir os impactos da instabilidade familiar e garantir a continuidade dos estudos de crianças e adolescentes.

PASSE DE LETRA
ESPORTE, CULTURA & INFORMAÇÃO
www.passedeletra.com.br

CRISE NO TIMÃO

Ministério Público pede intervenção judicial e afastamento da diretoria

Com dívida estimada em R$ 2,8 bilhões e ameaçado pelo rebaixamento no Brasileirão, clube paulista enfrenta um dos momentos mais delicados de sua história

Como se não bastasse a situação preocupante dentro de campo, o Corinthians enfrenta uma grave crise administrativa e financeira. O Ministério Público de São Paulo solicitou, na noite desta segunda-feira (23), a intervenção judicial no clube, além do afastamento imediato do presidente Osmar Stabile e do vice-presidente Armando Mendonça.

O pedido foi apresentado após a conclusão de um inquérito que apontou problemas institucionais, políticos, econômicos, financeiros e administrativos. Os promotores responsáveis pela ação propõem a nomeação de uma comissão interventora pelo prazo inicial de três meses.

Números assustadores - Segundo o Ministério Público, a situação financeira do Corinthians coloca em risco a continuidade das atividades da instituição. Dívida total estimada: R$ 2,8 bilhões; Patrimônio líquido negativo: superior a R$ 1,054 bilhão; Insuficiência de capital de giro: R$ 663,4 milhões;

Crescente dependência da antecipação de receitas futuras. - O Ministério Público também questiona a eficiência dos órgãos internos de fiscalização e aponta problemas no estatuto do clube, considerado desatualizado e incapaz de promover mudanças efetivas na gestão.

Entre as medidas solicitadas estão restrições à antecipação de receitas, à contratação de novos empréstimos, à venda de patrimônio e à assinatura de contratos relevantes.

A proposta de intervenção, entretanto, não prevê interferência na gestão esportiva nem no processo eleitoral programado para o final deste mês.

Uma crise que ultrapassa as quatro linhas - Enquanto jogadores e comissão técnica lutam pela permanência na Série A, o Corinthians enfrenta uma batalha igualmente preocupante nos bastidores. É difícil compreender como uma instituição com tamanha grandeza, potencial comercial e milhões de torcedores chegou a uma situação financeira tão delicada.

O Corinthians precisa muito mais do que vitórias dentro de campo. Precisa de responsabilidade administrativa, transparência, planejamento e respeito ao seu patrimônio. O torcedor corintiano jamais abandonou o clube. Está na hora de seus dirigentes demonstrarem o mesmo compromisso com a instituição.



A luta contra o rebaixamento poderá terminar nas próximas rodadas. Já a recuperação administrativa e financeira exigirá anos de trabalho sério. O Corinthians é muito maior do que seus dirigentes. E sua história não pode continuar pagando a conta dos erros de quem o administra!





SÉRIE A

Brasileirão 2026: gigantes vivem drama na luta contra o rebaixamento

Com Remo e Chapecoense já rebaixados, Corinthians, Internacional, Grêmio e Mirassol protagonizam uma eletrizante disputa pela permanência na elite do futebol brasileiro

Se a disputa pelo título brasileiro já terminou, a luta contra o rebaixamento promete fortes emoções até a última rodada. Restam duas posições no Z-4, e a possibilidade de queda de gigantes do futebol nacional aumenta a tensão entre os torcedores.

A 36ª rodada, que ainda aguarda o confronto entre Atlético-MG e Corinthians, nesta quarta-feira (25), não realizado até o fechamento desta edição, provocou uma verdadeira reviravolta na parte inferior da classificação.

O Vitória goleou o Internacional por 5 a 2, em pleno Beira-Rio, chegou aos 44 pontos e ficou muito próximo de garantir sua permanência. Já o Grêmio venceu o Santos por 2 a 0, fora de casa, alcançou os 41 pontos e deixou a zona de rebaixamento, empurrando o Corinthians para o Z-4.

Corinthians depende das próprias forças - Com 40 pontos e uma partida a menos, o Timão precisa de apenas um empate diante do Atlético-MG para ultrapassar Grêmio e Mirassol pelo saldo de gols e deixar a zona de rebaixamento. No domingo (29), o Corinthians terá um confronto direto contra o Grêmio, às 18h30, na Neo Química Arena. Uma verdadeira decisão pela sobrevivência na Série A.

Internacional vive situação desesperadora - Com apenas 38 pontos, o Colorado enfrenta uma situação extremamente delicada. A goleada sofrida diante do Vitória agravou a crise e deixou o clube dependente de seus resultados e dos tropeços dos concorrentes. O Internacional terá pela frente o Red Bull Bragantino, no Beira-Rio, e o Cruzeiro, fora de casa. Duas partidas que ganharam caráter de decisão.

Domingo de decisões - A 37ª rodada reserva três confrontos fundamentais, todos às 18h30:

Corinthians x Grêmio
Mirassol x Athletico-PR
Internacional x Red Bull Bragantino

Mais do que qualidade técnica, a reta final exigirá equilíbrio emocional, personalidade e comprometimento dos jogadores.



Camisas tradicionais, torcidas apaixonadas e histórias de grandes conquistas não garantem permanência na elite.

O Flamengo já comemora o título brasileiro, mas, na parte de baixo da tabela, o campeonato está longe de terminar. Para alguns gigantes, permanecer na Série A será comemorado como a conquista de um título!

MAGIC PAULA

Orgulho de Piracicaba, Magic Paula receberá a maior honraria do esporte olímpico brasileiro

Ícone do basquete nacional e referência para gerações de atletas, Paula receberá o Troféu Adhemar Ferreira da Silva de 2026

Uma das maiores representantes de Piracicaba no cenário esportivo nacional e internacional, Maria Paula Gonçalves da Silva, eternizada como Magic Paula, receberá mais um importante reconhecimento por sua brilhante trajetória: o Troféu Adhemar Ferreira da Silva de 2026, a maior honraria do esporte olímpico brasileiro.

Campeã mundial em 1994 e medalhista de prata nos Jogos Olímpicos de Atlanta, em 1996, Magic Paula escreveu uma das mais bonitas páginas da história do basquete brasileiro. Com talento, personalidade, liderança e dedicação, tornou-se referência mundial na modalidade, contribuindo decisivamente para a valorização do esporte feminino no Brasil.

Sua ligação com Piracicaba representa um capítulo especial dessa trajetória. A cidade que participou de sua formação esportiva tem inúmeros motivos para celebrar mais esse reconhecimento. O Troféu Adhemar Ferreira da Silva simboliza não apenas o reconhecimento pelas conquistas esportivas, mas também pelos valores, pelo exemplo e pelo legado deixado às novas gerações.

Magic Paula ultrapassou os limites das quadras. Sua história inspira jovens atletas e demonstra a importância do investimento no esporte como instrumento de educação, inclusão e transformação social. Mais do que homenagear uma extraordinária atleta, o esporte olímpico brasileiro celebra uma mulher que ajudou a transformar a história do basquete nacional.

Parabéns, Magic Paula! Piracicaba se orgulha de fazer parte da sua história. Uma estrela das quadras, uma gigante do esporte e um eterno orgulho para todos nós! Todos os homenageados com o Troféu Adhemar Ferreira da Silva - Criada em 2001, a premiação reúne grandes nomes da história do esporte brasileiro, conforme o histórico oficial do COB:

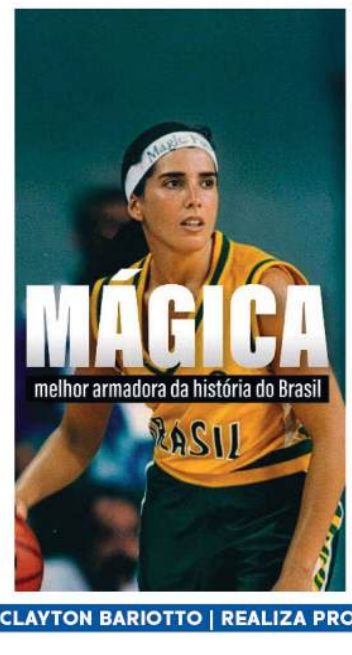

Nomes do esporte brasileiro

2001	Nelson Prudêncio	Atletismo
2002	João Gonçalves Filho	Natação e polo aquático
2003	Amaury Passos	Basquete
2004	Maria Lenk	Natação
2005	Agberto Guimarães	Atletismo
2006	Aída dos Santos	Atletismo
2007	André Gustavo Richer	Remo
2008	João Havelange	Natação e polo aquático
2009	Joaquim Cruz	Atletismo
2010	Éder Jofre	Boxe
2011	Bernard Rajzman	Vôlei
2012	Hortência	Basquete
2013	Torben Grael	Vela
2014	Vanderlei Cordeiro de Lima	Atletismo
2015	Gustavo Kuerten	Tênis
2016	Bernardinho	Vôlei
2017	Lars Grael	Vela
2018	Jackie Silva	Vôlei de praia
2019	Oscar Schmidt	Basquete
2020	Sem homenageado	
2021	Janeth Arcain	Basquete
2022	Daiane dos Santos	Ginástica artística
2023	Chiaki Ishii	Judô
2024	José Roberto Guimarães	Vôlei
2025	Robert Scheidt	Vela
2026	Magic Paula*	Basquete

F1

Haas confirma Rafael Câmara nas duas últimas corridas da Fórmula 1 e brasileiro abre mão do título da F2

Líder da Fórmula 2, com apenas sete pontos de vantagem, pernambucano prioriza a Fórmula 1 e disputará os Grandes Prêmios do Catar e de Abu Dhabi

O automobilismo brasileiro ganha mais um capítulo importante na temporada de 2026. A Haas confirmou neste domingo (22) que Rafael Câmara disputará as duas últimas etapas do Campeonato Mundial de Fórmula 1, no Catar e em Abu Dhabi, encerrando o ano como piloto titular da equipe norte-americana.

A decisão, entretanto, tem um preço elevado. O pernambucano deixará de disputar as provas finais da Fórmula 2, competição que lidera com apenas sete pontos de vantagem sobre o segundo colocado, Nikola Tsolov.

Como as duas categorias terão suas últimas etapas nos mesmos circuitos e datas, Câmara precisará abrir mão da disputa pelo título da categoria de acesso para concentrar seus esforços na Fórmula 1.

Anunciado pela Haas em 15 de outubro, inicialmente para estrear apenas em 2027, o brasileiro teve sua oportunidade antecipada após a saída de Esteban Ocon.

Até agora, Câmara disputou duas corridas na principal categoria do automobilismo mundial. No Grande Prêmio de São Paulo, em Interlagos, terminou na 20ª colocação. Em Las Vegas, apresentou evolução e cruzou a linha de chegada em 16° lugar

O chefe da Haas, Ayao Komatsu, destacou a dedicação e a capacidade de aprendizado do jovem piloto, ressaltando que sua permanência nas últimas etapas será importante para a preparação da equipe visando 2027.

Brasil volta a contar com dois pilotos na Fórmula 1 - Além de Rafael Câmara, o país também tem Gabriel Bortoleto, que disputa sua segunda temporada na categoria, agora defendendo a Audi. Bortoleto participou de todas as etapas de 2026 e conseguiu pontuar em quatro oportunidades: Austrália, Grã-Bretanha, Bélgica e México.

A presença dos dois brasileiros representa um momento de renovação para o automobilismo nacional, que busca recuperar o protagonismo histórico construído por nomes como Emerson Fittipaldi, Nelson Piquet e Ayrton Senna.

Para Rafael Câmara, a escolha significa trocar a possibilidade de conquistar imediatamente um título na Fórmula 2 pela oportunidade de acumular experiência entre os melhores pilotos do mundo. O título da Fórmula 2 pode escapar, mas a chance de consolidar uma carreira na Fórmula 1 fala mais alto.

Rafael Câmara e Gabriel Bortoleto representam uma nova geração que reacende a esperança do torcedor brasileiro de voltar a comemorar grandes conquistas na principal categoria do automobilismo mundial!



FALECIMENTOS

JOVEM. WESLEY SACILOTO CLEMENTE DE SOUZA faleceu dia 18/11/2026 na cidade de Piracicaba, aos 28 anos de idade e era filho do Sr. Reginaldo Clemente de Souza e da Sra. Maria Claudia Saciloto. Deixa irmãos. Sobrinhos, familiares e amigos. O seu sepultamento ocorreu dia 25/11/2026 às 09:30hs, saindo a urna mortuária do Velório Municipal de Vila Rezende - sala 01, seguindo para a referida necrópole. Expressamos nossas mais sinceras condolências aos familiares e amigos, neste momento de luto. Grupo Bom Jesus Funerais.

SR. ANTONIO CANDIDO DE NORONHA FIGUEIREDO faleceu dia 24/11/2026 na cidade de Piracicaba, aos 79 anos de idade e era casado com a Sra. Claudete Wingeter de Noronha Figueiredo. Era filho do Sr. Emilio Noronha Figueiredo e da Sra. Diva Braga Noronha Figueiredo, falecidos. Deixa os filhos: Monica de Noronha Figueiredo, Antônio Candido de Noronha Figueiredo Filho e Antônio Carlos de Noronha Figueiredo. Deixa 1 neto, familiares e amigos. O seu sepultamento ocorreu dia 25/11/2026 as 15:00hs saindo a urna mortuária do Velório da Saudade - sala 01 "Margaridas" seguindo para a referida necrópole. Expressamos nossas mais sinceras condolências aos familiares e amigos, neste momento de luto. Grupo Bom Jesus Funerais.

SRA. MARIA APARECIDA BELTRAME GALANI faleceu dia 24/11/2026 na cidade de Piracicaba, aos 77 anos de idade e era casada com o Sr. Angelo Abilio Galani. Era filha do Sr. Audecio Beltrame e da Sra. Ana Luzia da Silveira, falecidos. Deixa as filhas: Erica Adriana Galani Salvador casada com Wagner Alexandre Salvador e Elaine Andrea Galani casada com Fernando Bobadilla Albaladejo. Deixa os netos: Fernando, Ana Luisa, familiares e amigos. O seu sepultamento ocorreu dia 25/11/2025 às 16:00hs, saindo a urna mortuária do Velório Parque da Ressurreição - sala A, seguindo para a referida necrópole. Expressamos nossas mais sinceras condolências aos familiares e amigos, neste momento de luto. Grupo Bom Jesus Funerais.

SR. CARLINO DO CARMO MOTA faleceu dia 25/11/2026 na cidade de Piracicaba, aos 61 anos de idade e era filho do Sr. Benedito Mota e da Sra. Jandira Soares Mota, falecidos. Deixa os filhos: Camila Suellen Mota Ferreira casada com Leonardo Ferreira e Luccas Eduardo Mota. Deixa neto, familiares e amigos. O seu sepultamento ocorreu dia 25/11/2026 às 16:00hs, saindo a urna mortuária do Velório da Saudade - sala 08, seguindo em auto fúnebre para o Cemitério Municipal de Pereiras. Expressamos nossas mais sinceras condolências aos familiares e amigos, neste momento de luto. Grupo Bom Jesus Funerais.

SRA. MARIA ANGELA RIZZI CHRISTOPHE faleceu dia 25/11/2026 na cidade de Piracicaba, aos 66 anos de idade e era filha do Sr. André Luiz Christophe e da Sra. Marina Rizzi Christophe, falecidos. Deixa familiares e amigos. O seu sepultamento ocorreu dia 25/11/2026 às 16:00hs, saindo a urna mortuária do Velório da Saudade - sala 04 "Lírios", seguindo para a referida necrópole. Expressamos nossas mais sinceras condolências aos familiares e amigos, neste momento de luto. Grupo Bom Jesus Funerais.

SR. FRANCISCO ALVES faleceu dia 25/11/2026 na cidade de Rio das Pedras, aos 74 anos de idade e era casado com a Sra. Francisca da Silva Alves. Era filho do Sr. Cicero Carolino de Sousa e da Sra. Ana Alves de Sousa, falecidos. Deixa os filhos: Luis Fernandes Silva casado com Iara Aparecida Godoy dos Santos e Maria Conceição Niclevicz casada com Luis Niclevicz. Deixa netos, bisnetos, familiares e amigos. O seu sepultamento ocorrerá hoje as 14:00hs, saindo a urna mortuária do Velório Municipal de Rio das Pedras - sala 02, seguindo para o Cemitério Parque da Paz. Expressamos nossas mais sinceras condolências aos familiares e amigos, neste momento de luto. Grupo Bom Jesus Funerais.



FALECIMENTOS

SR. JOSÉ RIBAMAR NUNES DE OLIVEIRA faleceu anteontem, nesta cidade, contava 81 anos, filho da Sra. Raimunda Nunes de Oliveira, falecida, era casado com a Sra. Maria do Amparo Lino; deixa os filhos: Roberto, falecido; Raimundo; Claudio; Sandra; Socorro; Betania; Evelin; Rita; Nelson; Francimeire, falecida e Sonia, falecida. Deixa netos, bisnetos, tataranetos, demais familiares e amigos. Seu sepultamento foi realizado ontem, tendo saído o féretro às 16h00 da Associação da MCP, sito à Rua Presidente Washington Luiz, n° 437- Jardim Camargo - Piracicaba/SP, para o Cemitério Municipal da Vila Rezende. À família e amigos enlutados os sentimentos de pesar da Abil Grupo Unidas Funerais.

SRA. LEONINA FRANCO BARBOSA faleceu anteontem, nesta cidade, contava 95 anos, filha dos finados Sr. João Rodrigues Barbosa e da Sra. Paulina Franco Barbosa. Deixa irmãos, sobrinhos, demais familiares e amigos. Seu sepultamento será realizado hoje, saindo o féretro às 09h30 do Velório do Crematório Memorial Metropolitano de Piracicaba, sala "Diamante", para o Cemitério Municipal da Saudade. À família e amigos enlutados os sentimentos de pesar da Abil Grupo Unidas Funerais.

SRA. MARIA ANTONIETA POLETO MENDES faleceu ontem, nesta cidade, contava 77 anos, filha dos finados Sr. Orlando Poleto e da Sra. Lurdes Maligeri Poleto, era viúva do Sr. Antonio Noedir Silveira Mendes; deixa os filhos: Giovana Aparecida Mendes da Silva, casada com Sr. Reginaldo Honorio da Silva; Giorgia Mirela Poleto Mendes, casada com o Sr. Daniel Rocha e Fabiana Maria Mendes Longato, casada com o Sr. Fabio Longato. Deixa 06 netos, 02 bisnetas, demais familiares e amigos. O velório ocorreu ontem das 14h30 às 18h30 na sala "Esmeralda" do Velório do Crematório Memorial Metropolitano de Piracicaba. Procedimentos de Cremação serão realizados posteriormente. À família e amigos enlutados os sentimentos de pesar da Abil Grupo Unidas Funerais.

SRA. DANIELA MANFRINATO ASSINI faleceu ontem, na cidade de São Pedro/SP, contava 48 anos, filha do Sr. Julio Manfrinato Neto e da Sra. Debora Ribeiro Manfrinato, era casada com o Sr. Agnaldo Campos Gracindo; deixa os filhos: Isabela; Milena; Gabriela e José. Deixa netos, demais familiares e amigos. Seu sepultamento será realizado hoje, saindo o féretro às 10h00 do Velório Memorial São Pedro, sala "01", para o Cemitério Municipal da Cidade de São Pedro/SP. À família e amigos enlutados os sentimentos de pesar da Abil Grupo Unidas Funerais.

EDITAL DE CITAÇÃO - PRAZO DE 10 DIAS.
PROCESSO Nº 1514540-13.2025.8.26.0451

O(A) MM. Juiz(a) de Direito da Vara da Infância e Juventude, do Foro de Piracicaba, Estado de São Paulo, Dr(a). ROGERIO DE TOLEDO PIERRI, na forma da Lei, etc.

FAZ SABER à requerida **JULIA DE SOUZA JACINTO**, RG 48.750.849, CPF 412.749.258-94, filha de Joao Batista Jacinto e Maria Francisca de Souza, nascida em 15/06/1993, natural de Rio Claro - SP, que foi proposta uma ação de Procedimento Comum Infância e Juventude por parte de Ministério Público do Estado de São Paulo (Comarca de Piracicaba-SP), em relação à menor **P. G. de S. J.**. Encontrando-se a ré em lugar incerto e não sabido, foi determinada a sua **CITAÇÃO**, por EDITAL, para os atos e termos da ação proposta e para que, **no prazo de 10 (dez) dias**, que fluirá após o decurso do prazo do presente edital, apresente resposta. Não sendo contestada a ação, a ré será considerado revel, caso em que será nomeado curador especial. Será o presente edital, por extrato, afixado e publicado na forma da lei. **NADA MAIS**. Dado e passado nesta cidade de Piracicaba, aos 17 de novembro de 2026.

EDITAL DE CITAÇÃO - PRAZO DE 10 DIAS.
PROCESSO Nº 1508020-03.2026.8.26.0451

O(A) MM. Juiz(a) de Direito da Vara da Infância e Juventude, do Foro de Piracicaba, Estado de São Paulo, Dr(a). ROGERIO DE TOLEDO PIERRI, na forma da Lei, etc.

FAZ SABER ao requerido **CRISTIAN LUIS SOUSA DE OLIVEIRA**, RG 71310437, CPF 413.383.418-63, nascido em 09/08/1992, filho de Pedro Luis Mariano de Oliveira e Neusa Aparecida Gimenez de Sousa, natural de Piracicaba/SP, que foi proposta uma ação de Procedimento Comum Infância e Juventude por parte de Ministério Público do Estado de São Paulo (Comarca de Piracicaba-SP), em relação ao menor K. H. F.. Encontrando-se o réu em lugar incerto e não sabido, foi determinada a sua **CITAÇÃO**, por EDITAL, para os atos e termos da ação proposta e para que, no prazo de 10 (DEZ) dias, que fluirá após o decurso do prazo do presente edital, apresente resposta. Não sendo contestada a ação, o réu será considerado revel, caso em que será nomeado curador especial. Será o presente edital, por extrato, afixado e publicado na forma da lei. **NADA MAIS**. Dado e passado nesta cidade de Piracicaba, aos 17 de novembro de 2026.







SINDBAN
Sindicato dos Bancários de Piracicaba e Região

EDITAL DE CONVOCAÇÃO DE ASSEMBLEIA GERAL EXTRAORDINÁRIA

O **SINDICATO DOS EMPREGADOS EM ESTABELECIMENTOS BANCÁRIOS DE PIRACICABA E REGIÃO – SINDBAN**, inscrito no CNPJ sob o nº 54.409.990/0001-45, neste ato representado por seu Presidente, **JOSÉ ANTONIO FERNANDES PAIVA**, no uso de suas atribuições legais e estatutárias, especialmente nos termos dos artigos 19 e 21, inciso II, do Estatuto Social, **CONVOCA** os associados em pleno gozo de seus direitos estatutários para participarem da **ASSEMBLEIA GERAL EXTRAORDINÁRIA**, a ser realizada no dia **30 de novembro de 2026 (segunda-feira), às 18h00, em primeira convocação, e às 18h30, em segunda convocação**, no **Espaço de Eventos SINDBAN**, localizado na Rua Boa Morte, nº 1.457, Centro, Piracicaba/SP, para discussão e deliberação sobre a seguinte:

ORDEM DO DIA:

a) Apresentação, discussão e deliberação sobre a proposta de novação e re-ratificação da Escritura de Novação e de Confissão de Dívida celebrada entre o Sindicato e a empresa **EMBRAPLAN INFINITY INCORPORADORA SPE LTDA.**, em 03 de março de 2026, relativa aos direitos do Sindicato sobre área a ser construída no empreendimento imobiliário vinculado ao imóvel objeto da matrícula nº 137.580 do 1º Oficial de Registro de Imóveis de Piracicaba/SP;

b) Discussão e deliberação sobre a aprovação das novas condições negociais, consistentes na manutenção do direito do Sindicato à área de 458,84 m², localizada no 9º andar do futuro empreendimento, e na conversão dos direitos relativos à área de 321,16 m² em pagamento pecuniário, no valor total de R$ 2.505.048,00 (dois milhões, quinhentos e cinco mil e quarenta e oito reais), a ser realizado em 12 (doze) parcelas mensais;

c) Autorização para que a Diretoria do Sindicato formalize e assine a respectiva **Escritura de Novação e Re-Ratificação da Escritura de Novação e de Confissão de Dívida**, bem como os documentos necessários à concretização das condições aprovadas pela Assembleia.

Não sendo atingido o quórum estatutário em primeira convocação, a Assembleia será realizada em segunda convocação, no mesmo dia e local, às 18h30, observadas as disposições estatutárias aplicáveis.

Piracicaba/SP, 25 de novembro de 2026.

JOSÉ ANTONIO FERNANDES PAIVA
Presidente do Sindicato dos Empregados em Estabelecimentos Bancários de Piracicaba e Região – SINDBAN

CERVEJA

4º Pira Beer terá música ao vivo com nove bandas

Neste ano, foram selecionadas para o festival 18 cervejarias artesanais, além de drinkerias; haverá, ainda, praça de alimentação com diversos sabores

Divulgação



Aninha Barros é uma das atrações musicais do domingo

A quarta edição do Pira Beer – Festival de Cerveja Artesanal, que acontece neste fim de semana, de sexta-feira a domingo, 27 a 29/11, terá música ao vivo, com a participação de nove bandas e grupos de diversos gêneros musicais. Com entrada gratuita, o evento será no Parque João Hermann Neto (Parque da Rua do Porto), no gramado entre os pedalinhos e a Praça das Bandeiras. Neste ano, foram selecionadas para o festival 18 cervejarias artesanais, além de drinkerias. Haverá, ainda, praça de alimentação com representantes de diversos estabelecimentos gastronômicos da cidade. A realização é da Prefeitura de Piracicaba, por meio da Secretaria Municipal de Turismo, e apoio institucional do Governo do Estado, via Secretaria de Turismo e Viagens.

Na sexta-feira, dia 27, o Pira Beer será das 17h às 22h, com apresentações da Roda de Groove, às 18h, e Garage Bomb, às 20h30. No sábado, dia 28, o festival acontece das 11h às 22h e tem como atrações Bagaço da Laranja, às 11h30; Banda Maracangalha, às 14h; Cat Back, às 17h e Cólica Renal, às 20h. No domingo, 29/11, o público poderá aproveitar o evento das 11h às 20h, com shows de Aninha Barros, às 11h30; Via Pública, às 14h30, e Kadu Pellegrini e Rebel Skull, às 17h.

As cervejarias selecionadas para o evento foram: A Tutta Birra, Ampere, Cachorro Magro, Casa da Mina, Cevada Pura, Dama Bier, Em Nome do Malte, Green, Hop Flyers, HZB, Komtainer Beer, Nhô Quim, Panela Cervejeira, Peixe Para, Seven Hands, Sexto Sentido, Vibeer e Vitruviana.

Para a categoria drinks estão confirmados: Dolores House, Sucupira e Vitz. E a praça de alimentação terá preparações da Bárbaro Hamburgueria, Bona Bona, D'Madre Salgaderia, Empanaderia La Ninha, Espetaria Ribeiro, Kibe do Hassib, La do Divino, Lapidador de Sabores, Luigi's Bake Shop, Meat Steak House, Mister Churros, Small Smash Burguer e Tatu Lanches.

ESCOLA NOVALIS

Projeto promove educação política para estudantes

Estudantes do Ensino Médio da Escola Waldorf Novalis, localizada no bairro Monte Alegre, em Piracicaba, participaram, nas últimas semanas, de uma série de atividades voltadas à educação cidadã, à introdução à ciência política e à inovação democrática.

A iniciativa integra o Projeto de Vivência e Aprendizagem em Educação Política e Inovação Democrática, desenvolvido pela escola em parceria com a Escola do Legislativo da Câmara Municipal de Piracicaba e o Mandato Coletivo A Cidade é Sua (PV), por meio da vereadora Silvia Morales (PV), com apoio da Fundação ISWE.

As atividades foram realizadas durante as aulas de sociologia do segundo ano do Ensino Médio e incluíram uma visita à Câmara Municipal no dia 11 de novembro, por meio do programa Conheça o Legislativo, além de dinâmicas do Jogo de Governo Aberto, nos dias 16 e 18 de novembro, e a preparação de uma Assembleia Comunitária sobre Mobilidade Urbana e Mudanças Climáticas no bairro Monte Alegre.

Divulgação



Vereadora Silvia Morales acompanhou atividade com estudantes

O professor João Pedro Vargas ressaltou a importância da iniciativa como instrumento de aprendizagem. "A vida política, as relações, seja em que âmbito da vida for, pede que demos valor à sua existência, exercitando-a conscientemente, afinal, viver socialmente pode ser um ato criativo constante", comenta.

A vereadora Silvia Morales ressaltou a importância da parceria e do incentivo ao protagonismo juvenil. "O projeto em execução reforça o compromisso do mandato coletivo com a participação popular e comunitária, com o protagonismo juvenil e com a valorização da educação cidadã. A Escola do Legislativo desenvolve um trabalho fundamental na sociedade piracicabana e serve de referência para muitos municípios paulistas", afirmou.

Como próxima etapa, o projeto prevê a realização de uma Assembleia Comunitária sobre Mobilidade Urbana e Mudanças Climáticas no bairro Monte Alegre.

Divulgação

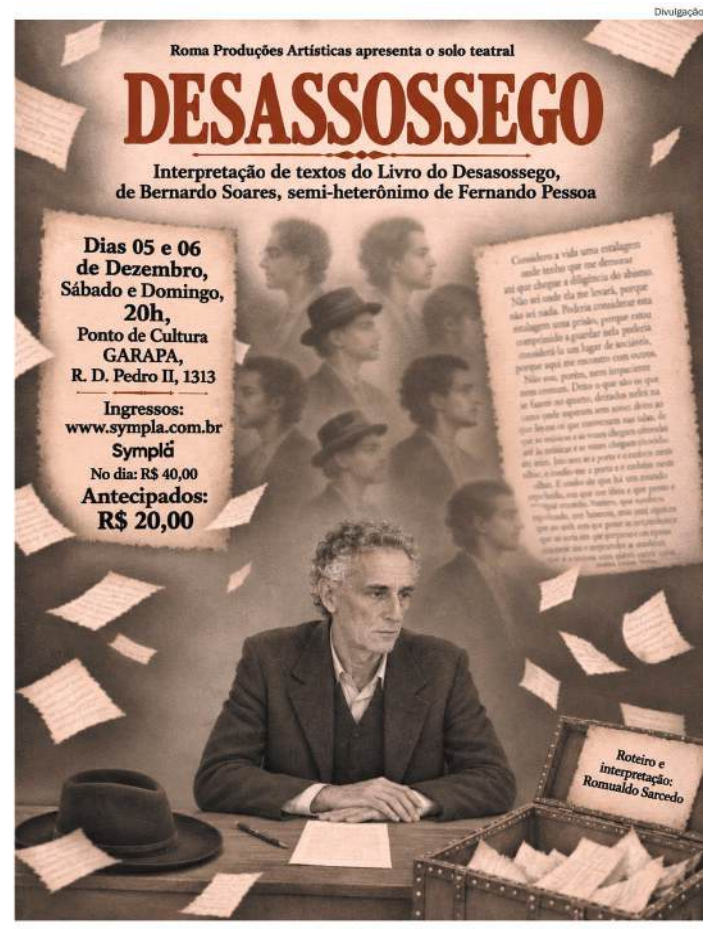

Desassossego será encenada dias 5 e 6 de dezembro

TEATRO

Solo retrata isolamento do indivíduo moderno

Solo teatral Desassossego é o mais recente trabalho do ator Romualdo Sarcedo, baseado no Livro do Desassossego, atribuído a Bernardo Soares, semi-heterônimo do escritor português Fernando Pessoa.

A encenação traz o escritor em seus momentos de reflexão e criação de textos que seriam encontrados muitos anos depois de sua morte, em sua famosa arca onde Pessoa guardava seus originais.

O ator construiu o roteiro do espetáculo extraindo do livro diversos fragmentos que foram costurados de modo a criar um percurso profundo e até mesmo doloroso diante da melancolia, da apatia e da solidão existencial.

Vale destacar que a obra se mostra atual, ao retratar o isolamento do indivíduo moderno e a sensação de incerteza do mundo contemporâneo.

O percurso traz ao espectador a oportunidade conhecer um pouco mais da imensa obra de Fernando Pessoa e certamente em diversos momentos e por razões que a própria razão desconhece, ser tocado em camadas mais profundas dos sentimentos e do olhar sobre a vida e sua própria existência.

A peça tem direção de Carlos ABC e as apresentações acontecem nos dias 05 e 06 de dezembro, sábado e domingo, às 20oras, no Ponto de Cultura Garapa (Rua Dom Pedro II, 1313). Ingressos antecipados a R$ 20,00 já estão à venda através da plataforma Sympla: www.sympla.com.br.







CINEMA

Antônio M. L. Toledo

NOVAS ESTREIAS

Robert De Niro e Ben Stiller retornam com o 4º filme da série "Entrando Numa Fria"

Robert De Niro e Ben Stiller retornam ao cinema com o quarto filme da franquia de comédia "Entrando Numa Fria", uma das novas estreias da semana nas telonas do Cine Araújo - Shopping Piracicaba. Chega também às telas o drama/romance erótrico "Pecadora", dirigido ao público feminino, sobre uma mulher levada a questionar as imposições da sociedade após despertar para um desejo proibido.

"ENTRANDO NUMA GRANDE FRIA" (Focker-in-Law - EUA, 2026) - Robert De Niro e Ben Stiller retornam neste quarto filme da série de comédia "Entrando Numa Fria". E retornam 26 anos mais velhos desde o filme original de 2000. Mas permanecem nos papéis de sogro e genro, respectivamente. Escrito e dirigido por John Hamburg, é a sequência, 16 anos depois, de "Entrando Numa Fria Maior Ainda com a Família". A nova história acompanha Henry (Skyler Gisondo, novo na franquia), o filho já adulto de Greg (Ben Stiller), que apresenta sua nova namorada à família: Olivia (Ariana Grande), uma ex-negociadora de reféns do FBI de personalidade forte. Quando Henry anuncia a intenção de pedi-la em casamento, Greg assume o papel de pai protetor e desconfiado, temendo que ela seja incompatível com o filho -- enquanto o velho Jack Byrnes (De Niro), em uma fase mais tranquila, acaba se aproximando da nora e entrando na dinâmica familiar. Apesar do sucesso da franquia e do ótimo elenco, este quarto capítulo n]ap agradou a crítica especializada, que definiu a comédia como uma "continuação cansada que recicla piadas antigas, mas ganha respeito com a atuação de Ariana Grande" - em sua estreia na franquia.

"O INTRUSO" (The Incomer - Reino Unido, 2026) - Um elogiado filme britânico dirigido e escrito pelo estreante Louis Paxton, que mistura comédia, drama e fantasia. A trama se passa em uma fictícia ilha remota escocesa, onde os irmãos Isla (Gayle Rankin) e Sandy (Grant O'Rourke) vivem sozinhos há 30 anos. Eles sobrevivem caçando aves marinhas e passam o tempo recontando as histórias de seus ancestrais e defendendo a ilha de dos temidos intrusos. O mundo deles vai virar de cabeça para baixo com a chegada de Daniel (Domhnall Gleeson), um desajeitado funcionário do governo que veio para despejá-los de sua terra natal. A crítica da revista "Variety" destacou o longa como uma fábula litorânea escocesa encantadora e bem-humorada, além de comovente e com um final emocionante. Foi vencedor do prêmio NEXT Innovator no Festival de Sundance de 2026.

"PECADORA" (Brasil, 2026) - Filme de romance erótico brasileiro dirigido por Dainara Toffoli e protagonizado pela atriz paranaense Rayssa Bratillieri, mais conhecida em novelas e séries na televisão. Adaptação do romance best-seller homônimo da escritora Nana Pauvolih, o filme é dirigido ao público feminino.O filme segue uma mulher que mergulha em seus desejos mais profundos, em uma história intensa marcada por paixão, culpa e autodescoberta. A trama acompanha Isabel (Rayssa Bratillieri), mulher criada sob rígida autoridade religiosa do pai, o pastor Sebastião (Marcos Pasquim) e casada com Isaque (Hypólito). Sua vida começa a virar de cabeça para baixo quando começa a trabalhar com Enrico (José Loreto), um homem extremamente sedutor que desperta nela desejos reprimidos e a leva a questionar suas convicções sobre desejo, culpa e liberdade.

"ENFEITIÇADAS: BEM-VINDOS A HEXE" (Hexed - EUA, 2026) - Filme de animação de fantasia da Walt Disney Animation Studios dirigido por Fawn Veerasunthorn e Jason Hand. Na história a adolescente impulsiva e excêntrica Billie descobre que possui poderes mágicos escondidos por sua mãe cuidadosa, Alice. Ao liberar sua magia, as duas são levadas ao reino mágico de Hexe, um mundo de bruxas onde precisam enfrentar a Rainha Celeste e desvendar segredos de família. O público infantil vai adorar.

Divulgação



Na animação Enfeitiçadas - Bem-Vindos a Hexe, uma adolescente desenvolve poderes mágicos e descobre pertencer a um clã de bruxas



O drama erótico Pecadora mergulha em temas como desejo, conflitos morais e a descoberta de vontades obscuras



Entrando Numa Grande Fria acompanha jovem que fica noivo de uma mulher dominadora que parece não combinar nada com ele

A política como espaço de debate e construção coletiva



Paulo Roberto Botão

Vivemos no mundo das emergências. No campo da política, a cada minuto surge uma nova demanda, um novo tema sobre o qual precisamos nos posicionar. E é indispensável que sejamos os primeiros a anunciar nossas posições e iniciativas. Melhor ainda se este anúncio for feito de forma apoteótica, embalado nos formatos que agradam as redes sociais e tiverem chance de serem vistos por mais pessoas.

Essa é a nova política, a política da emergência e do espetáculo, a política que valoriza mais a rapidez e a formatação do que o conteúdo e a relevância das ações e iniciativas. A política da dancinha, da lacração, do humor ácido e da "inteligência". E para enfrentar esse novo mundo agora a esquerda inclusive mobiliza exércitos e transforma seus militantes em soldados.

Nessa nova forma de fazer política, inclusive, todas as pessoas agora se tornaram especialistas em todos os assuntos, todos são capazes de falar sobre qualquer coisa. Afinal, se não soubermos o que falar, podemos pedir uma sugestão para qualquer uma das dezenas de inteligências artificiais disponíveis.

Essa forma de fazer política pode fazer sentido para o embate eleitoral e talvez seja até eficiente em momentos de disputa mais intensa, como o que acabamos de viver e no qual, felizmente, o "exército" do Presidente Lula conseguiu vencer.

Passadas as eleições, entretanto, precisamos refletir sobre os rumos que a política vem tomando. Será que toda essa velocidade e espetacularização realmente são positivos? O presidente Lula venceu, mas qual o balanço das eleições quando avaliamos o todo, em especial as disputas nos parlamentos. Qual o perfil da maioria dos deputados, estaduais e federais, e senadores eleitos?

Na política, há que se buscar reflexões mais apuradas, construções mais complexas e que estejam ancoradas em projetos coletivos e de longo prazo. E isso exige tempo, maturação, reflexão. Participação efetiva exige envolvimento real das pessoas, comprometimento, capacidade de ouvir e desprendimento pessoal.

A comunicação está, atualmente, no centro da cena política, mas não pode ser o único fator a ser considerado, não pode ser o objetivo em si da ação política. A comunicação precisa refletir projetos e processos políticos reais e baseados na aspiração maior de promoção da Justiça Social, de valorização de políticas públicas que beneficiem a maioria da população e, sobretudo, as pessoas mais vulneráveis.

O PT, maior partido de esquerda da América Latina e um dos maiores do mundo, tem diante de si enormes desafios. Entre estes desafios, está o de potencializar mandatos populares, participativos e de luta, como o da deputada estadual Professora Bebel, no Estado de São Paulo, que tem na educação pública de qualidade e para todos o seu principal norte.

Outros desafios, sem dúvida, são os de ampliar os processos de participação na governança do próprio partido, de atrair a juventude que foi tão importante na reeleição do presidente Lula, e também de contribuir para a organização e fortalecimento de novos projetos políticos participativos e capazes de se colocarem como alternativas nas eleições municipais de 2028. É preciso qualificar as Câmaras Municipais, torná-las espaços de debate sobre os problemas das cidades, do Estado e do país. É preciso qualificar a política e fazer com que a comunicação seja reflexo dos projetos, e não encenação e entretenimento barato.

O Brasil já sofreu, infelizmente, com a presença de muitos tiriticas nos parlamentos, nos tempos da comunicação de massa, e devemos agora ocupar o espaço público das redes sociais para tratar, de fato, de temas de interesse público e que interessam ao conjunto da sociedade. Menos dancinha e lacração e mais debate de ideias e projetos para o município, Estado e país.

Paulo Roberto Botão é jornalista, mestre em comunicação, professor aposentado e assessor parlamentar da deputada estadual Professora Bebel.



COPLACANA
ORGULHO DO AGRO

Leia também no BLOG www.edirleyrodrigues.com.br

ACIPI
Associação Comercial e Industrial de Piracicaba

COPLACANA
ORGULHO DO AGRO
coplacana.com.br
VISITE-NOS!
Avenida Comendador Luciano Guidotti, 1937, Jardim Caxambu

BOM DIA
A partir de ontem (25), chuva aumentou na maioria das regiões do Brasil, principalmente no sudeste, sul e centro oeste. Alertas amarelo, com riscos de tempestade. Muito cuidado. Um bom dia para você.

MANCHETE
Cada dia mais cresce a vontade/intenção de abafar os escândalos do Caso Master.

BASTIDORES
(Primeira)
Presidente Lula diz que sua equipe cuida dos ajustes fiscais. Qual equipe?

(Segunda)
Queda de árvore numa escola em Itaquera atingiu crianças. Muita resistência quando são necessários os cortes.

(Terceira)
Jennifer Barreto, 27 anos, de Porto Rico, foi coroada Miss-Universo 2026. Detalhe: ela é a primeira mãe e esposa eleita.

(Quarta)
Fernando Haddad esteve com Lula e deixou bem claro: "Nada de cargo no primeiro escalão".
(Quinta)
Sem corte de despesas irrelevantes e rotineiras, o fim dos supersalários (inconstitucional) e diminuição de ministérios, o governo dificilmente resistirá. Questão de tempo.

PREMIUM
Moto pode estacionar em vaga de carro? É proibido ou não reservar vagas nas ruas/avenidas, utilizando cone, cavalete, cadeira ou qualquer obstáculo? O que fazer quem se sentir prejudicado? Acontece isso todo dia.

O QUE ELE DISSE
"O Brasil terá forte recessão caso Lula não faça ajuste fiscal robusto"

Eduardo Giannetti (Economista).

DOIS TOQUES
(Um)
Modificações no trânsito envolvendo a Saldanha Marinho e ruas São João e Bom Jesus. Faltando tempo para adaptação e melhor informação/comunicação.

(Dois)
A política piracicabana deve se movimentar logo no início de 2027, de olho em 2028. Pode acontecer o início de novidades, intensificando-se o começo de uma nova era.

ANOTANDO
Dezembro se aproximando e janeiro chegando. Com ele, os campeonatos e o XV repetindo receita conhecida: time/elenco impossível de ser avaliado.

LÁ&CÁ
(Lá)
Presidente Cláudia Sheinbaum viajou do México para a China em classe econômica. Recusou até a executiva.

(Cá)
Sentindo a decepção com os cortes anunciados (R$ 56 bi), Lula estudava ontem (25), mais R$ 20 bi para o ajuste das contas.

PERGUNTAR NÃO OFENDE
Justiça atenderá Ministério Público intervindo no Corinthians?

PONTO FINAL
Polícia Federal teria sido obrigada a refazer relatório sobre o Caso Master, retirando suspeições contra ministros do STF. Difícil, quase impossível de acreditar. Então estamos mesmo, definitivamente, a caminho do "fundo do poço". Se acontecer, o Congresso Nacional poderá, sem qualquer constrangimento, oficializar o Selo Nacional da Impunidade. Não teremos mais nada para lamentar ou nos envergonhar. Voltamos amanhã.

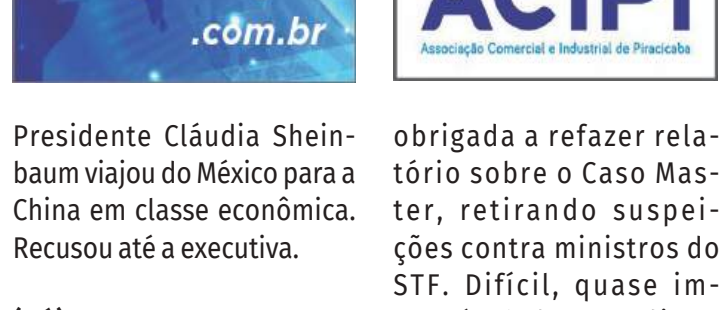

ESALQ

Minissilo instrumentado mostra como sensores acompanham a soja armazenada

Protótipo educacional de 12 centímetros de diâmetro mede o nível e o peso da soja, a temperatura e a umidade do ar, e envia as leituras ao vivo para o celular; trabalho da disciplina Sensores em Biossistemas reuniu, em Piracicaba, professores da USP e do IFSP



Marccello Peres Berto

Quanta soja há dentro de um silo fechado? E como está o ar lá dentro? Nos armazéns, onde os silos têm vários metros de altura, não dá para olhar: a resposta costuma vir de sensores. Em Piracicaba, uma versão de 12 centímetros de diâmetro, que cabe sobre a mesa, deixa ver as duas coisas ao mesmo tempo: os grãos, por uma janela, e as medições, na tela do celular. Quando a portinhola se abre e a soja escorre, o desenho na tela muda junto.

Chamado de minissilo instrumentado para soja, o protótipo é um trabalho de Marccello Peres Berto, mestrando em Engenharia de Sistemas Agrícolas na Escola Superior de Agricultura "Luiz de Queiroz" (Esalq), da USP. O projeto nasceu da troca de conhecimentos entre o mestrando e o professor Tiago Bueno de Moraes ao longo do semestre, durante as atividades da disciplina Sensores em Biossistemas, e foi apresentado à turma em novembro. Uma das demonstrações contou com a presença do professor Gustavo Voltani von Atzingen, do Instituto Federal de São Paulo (IFSP), câmpus Piracicaba.

Feito com peças impressas em 3D, o silo tem 12 centímetros de diâmetro interno e recebe até cerca de 800 gramas de soja. Na tampa ficam três sensores: um mede a distância até a superfície dos grãos, outro a temperatura e a umidade do ar, e o terceiro, o MQ-135, indica mudanças nos gases. Sob a base, uma balança registra a massa. Na casinha de telhado vermelho, ao lado, fica a placa eletrônica que envia as leituras por Wi-Fi.

Uma das atividades é distribuir a mesma porção de soja de duas formas. Primeiro, os grãos formam um monte. Depois, são espalhados até nivelar a superfície. A balança mostra que a massa continua a mesma. Já o sensor de distância instalado na tampa, uma espécie de trena de luz infravermelha, mede a distância até a superfície em 64 regiões e desenha outro mapa. Cabe à turma explicar por que o mapa mudou sem que se acrescentasse ou retirasse um único grão.

O protótipo também serve para estudar o ar dentro do silo. Em uma das experiências do projeto, um pequeno recipiente com água e soja foi deixado sobre os grãos secos, com o silo fechado. Em cinco minutos, a umidade relativa do ar passou de 56% para mais de 67%, e chegou a quase 71% ao longo da madrugada. O sensor mede o ar, não o grão, mas os dois trocam vapor de água até entrarem em equilíbrio. Para estimar esse ponto, o projeto usa o modelo de Chung-Pfost, equação publicada em 1967 que calcula, a partir da temperatura e da umidade do ar, o teor de água a que o grão tende. Naquela noite, a estimativa para a soja subiu de 9,2% para 11,8%. É uma tendência, não uma medição direta do grão: indica para onde a soja iria se o ar continuasse assim.

É aí que entra a aeração, prática dos armazéns em que um ventilador força o ar a atravessar a massa de grãos para uniformizar a temperatura e limitar os pontos de umidade. No protótipo, um pequeno ventilador sopra o ar por um duto no fundo; o ar sobe entre os grãos e sai pela tampa. Com ele ligado, a turma pode acompanhar no celular como a temperatura e a umidade do ar respondem, e discutir um ponto que costuma surpreender: aerar não é secar. Conforme o ar que entra, o grão pode perder ou ganhar água.

Para acompanhar as experiências, Marccello desenvolveu, também durante o semestre, a plataforma silo.hexonauta.com.br. As grandezas monitoradas e a forma de apresentá-las foram definidas em conjunto com o professor Tiago Bueno de Moraes. No computador ou no celular, é possível consultar o mapa das 64 regiões, acompanhar a massa, a temperatura, a umidade relativa do ar e o índice de gases, rever os gráficos de qualquer período e baixar os dados em planilha. Entre o fim de outubro e meados de novembro, o minissilo enviou mais de 360 mil leituras à plataforma. A proposta é que ele sirva de material para aulas práticas: duas equipes que distribuíram a soja de maneiras diferentes podem comparar seus registros e discutir o que observaram.

Marccello Peres Berto é bacharel em Administração, graduado em Análise e Desenvolvimento de Sistemas, com MBA em Gestão Ágil, e mestrando em Engenharia de Sistemas Agrícolas na Esalq/USP. Trabalha na Quickium Tecnologia, em Piracicaba.



As partes do minissilo instrumentado. Imagem: recorte de foto divulgada pelo GESPINs/Esalq-USP

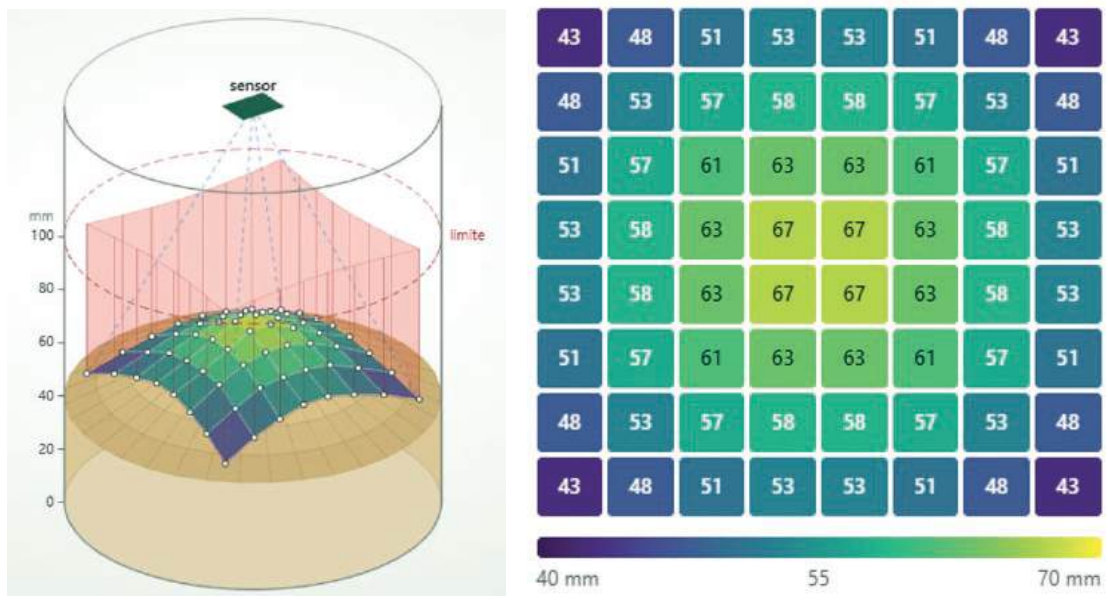

Tela da plataforma com um exemplo simulado de soja em monte: o silo em três dimensões, com o sensor na tampa, e o mapa das 64 regiões visto de cima, com a altura dos grãos em milímetros (67 no centro e 43 nos cantos)

Divulgação

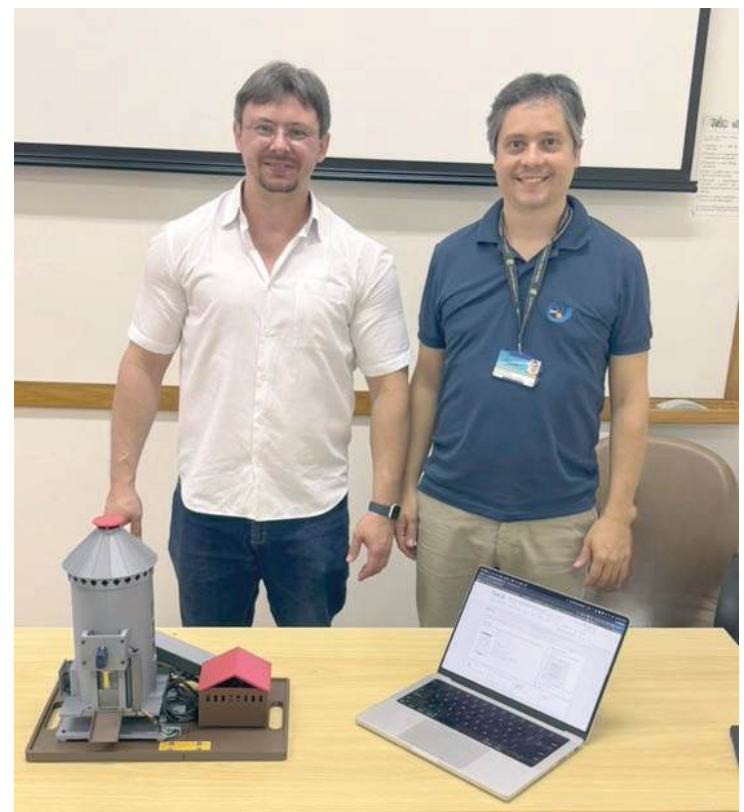

Marccello Peres Berto (à esquerda) e o professor Tiago Bueno de Moraes com o minissilo e a plataforma aberta no notebook, na Esalq/USP. Foto: arquivo pessoal.



Da esquerda para a direita: o professor Gustavo Voltani von Atzingen, do IFSP, câmpus Piracicaba, Marccello Peres Berto e o professor Tiago Bueno de Moraes, da Esalq/USP, com o minissilo. Foto: arquivo pessoal

Aponte a câmera do celular para o código e assista à apresentação do protótipo. Ou acesse silo.hexonauta.com.br/video/minissilo.mp4. **Vídeo** Conheça o minissilo em um minuto







RANKING

ArcelorMittal lidera ranking de inovação aberta no Brasil

Reconhecimento no 100 Open Startups reforça estratégia que conecta tecnologia e transformação digital a ganhos concretos de eficiência, segurança e sustentabilidade nas operações

Pela terceira vez consecutiva, a ArcelorMittal lidera o Ranking 100 Open Startups 2026, divulgado nesta segunda-feira, 23 de novembro:

• 1º lugar no TOP 100 Open Corps, liderando o ranking geral das corporações que mais praticam inovação aberta com startups na edição de 2026.

• 1º lugar na categoria Metalurgia e Siderurgia, sendo destaque entre as 20 corporações em evidência na premiação.

Em relação ao ranking TOP 100 Open Cases, a empresa ficou com

•1º lugar (Categoria ESG): em parceria com a Sipremo no uso de IA para previsão de pragas na silvicultura, reduzindo em 90% o uso de pesticidas.

• 2º lugar (Categoria Mineração e Materiais): em parceria com a Sirros IoT no uso de visão computacional para padronização de bobinas de aço com mais de 95% de acurácia.

O reconhecimento reforça a trajetória da companhia como referência em inovação aberta e no desenvolvimento de soluções baseadas em Inteligência Artificial, que contribuem para ampliar a segurança, a eficiência operacional e a competitividade da indústria do aço no Brasil.

• É um orgulho para a ArcelorMittal permanecer no topo do ranking, resultado que demonstra o amadurecimento da nossa estratégia de inovação. Não medimos a inovação apenas pelo volume de conexões e projetos, mas, principalmente, pela capacidade e simplicidade de transformar ideias em resultados concretos para nossas operações, com ganhos de segurança, eficiência e sustentabilidade. No ano em que o Grupo ArcelorMittal celebra 20 anos, essa conquista reforça nossa confiança de que estamos construindo as bases para seguir liderando e transformando a indústria do aço nas próximas décadas", destaca Jorge Oliveira, Presidente da ArcelorMittal Brasil e CEO Aços Planos América Latina.

Inteligência Artificial aplicada à operação e segurança

Mais de 21% do portfólio de iniciativas de inovação da ArcelorMittal já incorpora Inteligência Artificial para otimização de processos e captura de ganhos. A adoção de IA generativa, preditiva e visão computacional ocorre de forma integrada por meio do Centro de Excelência em Advanced Analytics e IA (CoE), do programa iNO.VC e dos projetos de inovação aberta conduzidos em parceria do Açolab com áreas de negócio, e nos produtos digitais desenvolvidos e conduzidos pelo Digital Office em Aços Longos.

Na rotina industrial, a tecnologia atua em:

• Segurança como valor inegociável: a plataforma Safety Analytics, por exemplo, integra algoritmos de visão computacional às câmeras das usinas e máquinas móveis para detectar o uso correto de Equipamentos de Proteção Individual (EPIs), identificar aproximação em áreas de risco e monitorar sinais de fadiga de operadores, atuando de forma preventiva pela meta de zero acidente.

• Gestão ambiental e hídrica: em parceria com a Universidade Federal de Juiz de Fora (UFJF), a companhia utiliza IA e modelagem matemática para monitorar a disponibilidade hídrica em tempo real e projetar cenários de até 30 anos, projeto reconhecido nacionalmente pelo Prêmio Eco e na COP30.

• Qualidade e eficiência produtiva: sistemas de visão computacional e algoritmos de machine learning inspecionam bobinas de aço em tempo real, alcançando índices de qualidade de até 99,7% e reduzindo retrabalhos. Modelos preditivos também otimizam o sequenciamento da produção e antecipam desgastes em equipamentos pesados, evitando paradas não programadas.

Da cocriação ao investimento direto: o ecossistema de inovação - A capilaridade tecnológica da ArcelorMittal é sustentada por uma estrutura que acompanha todo o ciclo de vida das soluções, desde a pesquisa aplicada até o aporte de capital em scale-ups:

• Conexão e cocriação (Açolab): criado em 2018 como o primeiro hub de inovação aberta da indústria do aço no mundo, soma mais de 25 mil conexões com cerca de 10 mil startups, atuando como ponte ágil para resolver gargalos em produção, logística, meio ambiente, comercial e gestão de pessoas.

• Aceleração e capital (Açolab Ventures): com um fundo dedicado de R$ 110 milhões, o braço de Corporate Venture Capital (CVC) da companhia opera no modelo smart money, aportando recursos e oferecendo acesso à infraestrutura industrial para escalar startups estratégicas em setores como Indústria 4.0, sustentabilidade e construção digital (construtechs). O resultado prático dessa estratégia se refletiu diretamente na premiação deste ano: a Sirros IoT, startup investida pelo Açolab Ventures, também foi premiada na categoria de startups, além de protagonizar com a ArcelorMittal o case vencedor do 2º lugar na categoria Mineração e Materiais. A conquista fecha o ciclo do ecossistema de inovação da companhia, comprovando como o investimento via Venture Capital se converte em soluções aplicadas e resultados concretos para o negócio.

• Programa iNO.VC: com mais de 600 iniciativas mapeadas e US$ 107 milhões em ganhos acumulados, o iNO.VC é o programa de transformação digital do segmento de Aços Planos da ArcelorMittal no Brasil. Nasceu para impulsionar a inovação e integrar a tecnologia ao negócio, criando soluções que aumentam a competitividade e a sustentabilidade da empresa.

• Ciência, P&D e aço inteligente: o ecossistema brasileiro atua em sinergia com a ArcelorMittal Sistemas (empresa de tecnologia do Grupo com 42 anos de atuação que sustenta plataformas digitais, automação e cibersegurança) e com o Centro de Pesquisa & Desenvolvimento localizado na Unidade Tubarão (ES), único na América do Sul e integrado a uma rede global da ArcelorMittal de 14 centros e 1.650 pesquisadores. Esse aparato técnico viabiliza a produção de aços inteligentes, mais leves, resistentes e com menor pegada de carbono, materializados em iniciativas como a linha XCarb® e o vergalhão de ultra-alta resistência CA70/S-AR.

• O setor do aço passa por uma transformação estrutural, e nossa capacidade de incorporar novas tecnologias, como inteligência artificial e automação, é cada vez mais determinante para a competitividade da indústria. O reconhecimento no 100 Open Startups mostra que a inovação ganha força quando conectamos o conhecimento das nossas pessoas ao ecossistema de startups e universidades, transformando boas ideias em soluções que chegam à escala industrial e geram resultados concretos nas nossas operações", afirma Everton Negresiolo, Vice-presidente da ArcelorMittal Brasil e CEO Aços Longos América Latina.

Divulgação



Premiação Open 100 Startups

Sobre o Ranking 100 Open Startups

Lançado em 2016, o Ranking 100 Open Startups é a principal referência na América Latina para mensurar a intensidade e a efetividade do relacionamento entre grandes corporações e startups, avaliando contratos, investimentos e parcerias formalizadas ao longo do último ano.

Sobre a ArcelorMittal Brasil

Maior produtor de aço no Brasil e líder no mercado global, o Grupo ArcelorMittal tem cerca de 125 mil empregados, sendo 20 mil na operação brasileira. No país, a empresa tem unidades industriais em oito estados (MG, ES, RJ, SC, CE, BA, SP e MS), além da maior rede de distribuição e do portfólio mais diversificado do setor de produtos e soluções em aço. Foi a primeira empresa das Américas a obter o ResponsibleSteel, uma das certificações em ESG mais respeitadas no mundo, o que reforça o propósito de produzir aços inteligentes para as pessoas e o planeta. As plantas brasileiras têm capacidade de produção anual de 15,5 milhões de toneladas de aço bruto e de 8 milhões de toneladas de minério de ferro e atendem às indústrias automobilística, construção civil, eletrodomésticos, óleo e gás, máquinas e equipamentos, dentre outras. A empresa atua, ainda, em autogeração de energia renovável, produção de carvão vegetal e tecnologia da informação. Ao unir sustentabilidade, segurança, inovação e qualidade, a ArcelorMittal impulsiona o desenvolvimento social e econômico do país e dos brasileiros. Nas áreas sociais e de saúde, o Grupo mantém a Fundação ArcelorMittal, com iniciativas que já impactaram mais de 11 milhões de pessoas em 38 anos de história, e a Abertta Saúde, operadora de autogestão em saúde exclusiva para empregados e familiares, com atendimento a aproximadamente 58 mil pessoas. Mais informações: brasil.arcelormittal.com











AÇÃO SOCIAL

CCI e Grupo Solzinho promovem noite especial com rodízio de pizzas para idosos

Evento realizado na última sexta-feira (20) reuniu mais de 100 frequentadores do Centro de Convivência e ofereceu cerca de 30 sabores em clima de restaurante

O grupo de voluntariado Solzinho, da empresa Painco, realizou na última sexta-feira (20) uma festa com rodízio de pizzas dedicada às pessoas idosas atendidas pelo Centro de Convivência dos Idosos (CCI).

A proposta foi proporcionar aos convidados a experiência de uma noite em um restaurante, com um cardápio variado de aproximadamente 30 sabores de pizza. Assim como em outros eventos promovidos pelo CCI, a iniciativa teve grande adesão, reunindo mais de 100 participantes. Ações como essa têm o objetivo de oferecer aos frequentadores momentos de lazer, socialização e convivência, fortalecendo os laços de amizade tanto entre os próprios idosos quanto com os organizadores.

Parcerias entre o CCI e a iniciativa privada - por meio de empresas como a Painco e grupos de voluntariado como o Solzinho - são fundamentais para garantir a continuidade e a ampliação das atividades voltadas à terceira idade no município.





RUMO AO PÓDIO

Capoeirista de Rio das Pedras disputa o Campeonato Brasileiro

O capoeirista riopedrense Willian Felipe dos Reis, conhecido na roda como "Samurai", já está em Maricá (RJ) para disputar o Campeonato Brasileiro de Capoeira. O atleta viajou na última terça-feira acompanhado de seu mestre, o Professor Índio, e faz sua estreia na competição nesta quinta-feira, dia 26.

O torneio - que garante vaga para o Campeonato Sul-Americano - contará com transmissão ao vivo pelo Canal Combate e pelo YouTube.

Além da busca por títulos no cenário nacional, o Professor Índio mantém diversos projetos sociais em Rio das Pedras que levam a capoeira a crianças e jovens. As aulas ensinam valores como disciplina, empenho e perseverança, ferramentas fundamentais para a formação cidadã, independentemente de o aluno seguir ou não carreira profissional no esporte.

Vagas de emprego seguem em alta na cidade

Dois mutirões de empregos movimentaram a Prefeitura nesta semana. Mesmo com a ausência do secretário de Indústria e Comércio, Marcelo Teles, que segue acompanhando o prefeito Marcos em visita a empresas na China, as seleções continuam e oferecem diversas oportunidades.

Na segunda-feira, os candidatos aprovados para atuar em uma nova rede de farmácias na cidade participaram de uma reunião sobre a empresa, os cargos e os planos de carreira. Em breve, eles iniciam o treinamento para assumir as funções.

Já na quinta-feira, ocorre mais um processo seletivo, desta vez para uma das maiores empresas do setor alimentício do município. Para as próximas semanas, permanece a expectativa em torno das novidades que podem impulsionar a economia local.



FORMATURAS DAS ESCOLAS MUNICIPAIS

Três semanas de formaturas tem início a partir do dia 30 de novembro. Todos os alunos da Fase II, do 5º e 9º anos terão sua celebração da conclusão de curso. As formaturas serão realizadas no Centro Pedagógico de forma gratuita e contam com decoração, mestre de cerimônias, entrega de certificados e até cobertura fotográfica todas disponibilizadas pela Secretaria de Educação. A primeira semana é dedicada aos pequenos e as formaturas sempre encantam por suas coreografias, apresentações musicais e inocência dos pequenos. Nas semanas seguintes os pré adolescentes e adolescentes sempre se emocionam ao perceberem a conclusão de um ciclo de suas vidas e por vislumbrarem as perspectivas eu tem pela frente.





JIU JITSU DE RIO DAS PEDRAS NO PÓDIO!

O atleta rio-pedrense Dalvan Nunes conquistou o 2º lugar no Campeonato BJJ Pro São Paulo - IBJJF, realizado em Barueri (SP). A conquista veio na categoria Master 1, Pluma, Faixa Preta, resultado de muita dedicação, disciplina e compromisso com o esporte. A conquista mostra a evolução do esporte na cidade e é motivo de orgulho para Rio das Pedras O atleta além de contar com seu talento e dedicação tem também o apoio da Secretaria de Esportes e Lazer.

Saúde Oral

Novembro Azul e a saúde bucal

Uma revisão publicada em outubro, na revista científica BMC Oral Health, identificou uma associação entre doença periodontal e câncer de próstata. Os pesquisadores, entretanto, ressaltam que as evidências disponíveis não permitem afirmar que uma condição cause a outra. O artigo, intitulado Association between periodontal disease and prostate cancer: an umbrella review, reúne resultados de revisões sistemáticas anteriores para avaliar a consistência das evidências sobre o tema. Esse tipo de investigação, conhecido como revisão guarda-chuva, permite examinar o conjunto das pesquisas já publicadas e suas limitações metodológicas. A discussão ganha relevância durante o Novembro Azul, campanha dedicada à conscientização sobre o câncer de próstata e à promoção da saúde masculina. No Brasil, o Instituto Nacional de Câncer (INCA) estima 77.920 novos casos da doença por ano no triênio 2026-2028. A publicação de outubro não é a única investigação sobre essa possível relação. Em fevereiro, uma revisão sistemática com meta-análise publicada no Canadian Journal of Urology reuniu 16 estudos observacionais sobre doença periodontal e alterações prostáticas. Doze abordaram o câncer de próstata; os demais investigaram hiperplasia prostática benigna e prostatite.



SEGURANÇA VIÁRIA E BEM-ESTAR ANIMAL

Cavalo é apreendido pela Prefeitura no bairro Dona Rosina

A Prefeitura realizou, na segunda-feira (23), a apreensão de um cavalo que estava solto em via pública no bairro Dona Rosina, em Rio das Pedras. O animal foi recolhido pela equipe municipal para evitar riscos à segurança de motoristas, pedestres e dele próprio.

O proprietário terá o prazo de sete dias para realizar a retirada, mediante comprovação de posse e pagamento da multa, além das taxas referentes ao transporte e ao recolhimento.

A medida reforça que manter animais de grande porte soltos nas ruas representa um risco grave e que os responsáveis devem cumprir o dever de guarda e cuidado. A segurança pública e o bem-estar animal também dependem da responsabilidade dos proprietários.



Temos jornal para o seu Pet!

FORMATO JORNAL 58X63,5



ECOLOGICAMENTE CORRETO

MundoPet

100% BIODEGRADÁVEL
Impresso com tinta a base de água
Jornal limpo, sem pragas para higiene do seu Pet

Material feito exclusivamente e com todo carinho para seu Pet

fazemos atendimento a revendedores,
temos VENDAS NO ATACADO

WhatsApp (19) - 9.9787-0969

Rua Tiradentes, 1111 - Centro - Piracicaba - SP - CEP13.400-760

Louis Belafre

Clássicos Louis Belafre



CAMISA PURO LINHO R$499,90
BERMUDA SARJA R$269,90

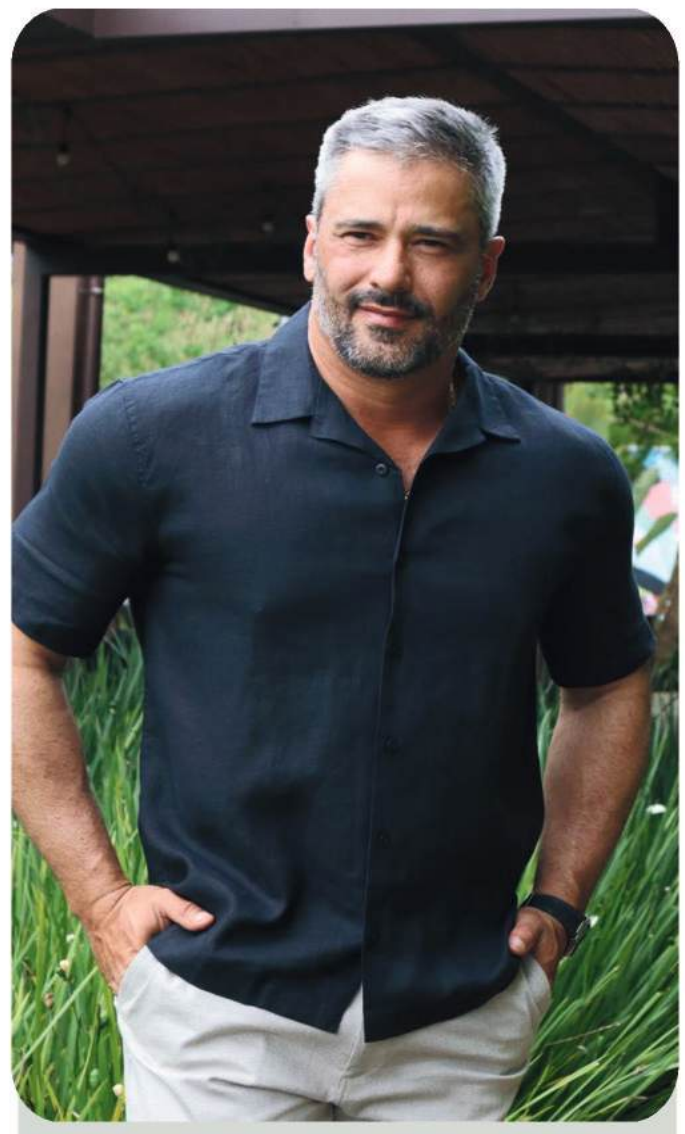

CAMISA GOLA CUBANA LINHO R$319,90



COLETE ALFAIATARIA R$329,90
SHORTS ALFAIATARIA R$269,90



TÊNIS MOBI RESERVA R$369,00



CALÇA SARJA MOLETINHO R$339,90



T-SHIRT V ALGODÃO PIMA R$179,90

LOJA 01 – RUA DR. JOÃO CONCEIÇÃO, 974 – PAULISTA
CONTATO: 19-999033344

LOJA 02 – AV. DONA LÍDIA, 671 – VILA REZENDE

CONTATO: 19-981361010

*VALORES ATÉ O TAMANHO GG OU 6.
CONSULTE VALORES DOS TAMANHOS ESPECIAIS