Piracicaba - Rio das Pedras
São Pedro - Águas de São Pedro
Mombuca - Saltinho - Anhembi
Charqueada - Laranjal Paulista
Jumirim - Cerquilho - Iracemápolis

A TRIBUNA
PIRACICABANA

atribuna@atribunapiracicabana. com.br
www.atribunapiracicabana.com.br
Tel: (19) 2105-8555

Diretor: Evaldo Vicente
(19) 99787-0969

Quinta-feira, 13 de agosto de 2026

Ano 53
nº 14.005

Filiado à Adjori-SP e Sindjori-SP

R$ 3,00

Divulgação

A deputada Professora Bebel encaminhou ofício ao governador Tarcísio de Freitas no último dia 20 de julho

Bebel cobra do governador medidas para impedir despejo da comunidade Castro Neves

Em ofício ao governador do Estado de São Paulo, Tarcísio de Freitas, a deputada estadual Professora Bebel (PT) cobra uma rápida ação administrativa para evitar o despejo das famílias da comunidade Castro Neves, que ocupam há cerca de 15 anos uma área do DER (Departamento Estadual de Rodagem), nas proximidades da Rodovia que liga Piracicaba a Anhembi (SP-127), na região do Bairro Jardim Planalto, onde construíram a maioria das casas de alvenaria. O pedido foi feito em ofício dirigido ao governador do Estado de São Paulo, no último dia 20 de julho, aonde a deputada Professora Bebel informa que as famílias estão sendo despejadas judicialmente e não tem um local para se mudarem. **A9**

Divulgação

Amistà investe em retrofit de prédio no Monte Alegre

A Amistà Empreendimentos entrega, em setembro deste ano, as obras de restauro e modernização do antigo escritório central da Usina Monte Alegre. O imóvel, que estava em desuso há mais de três décadas, passou por um minucioso processo de retrofit, uma intervenção que adequou a edificação unindo a preservação histórica à eficiência termoacústica, acessibilidade e sustentabilidade. **A12**

Divulgação

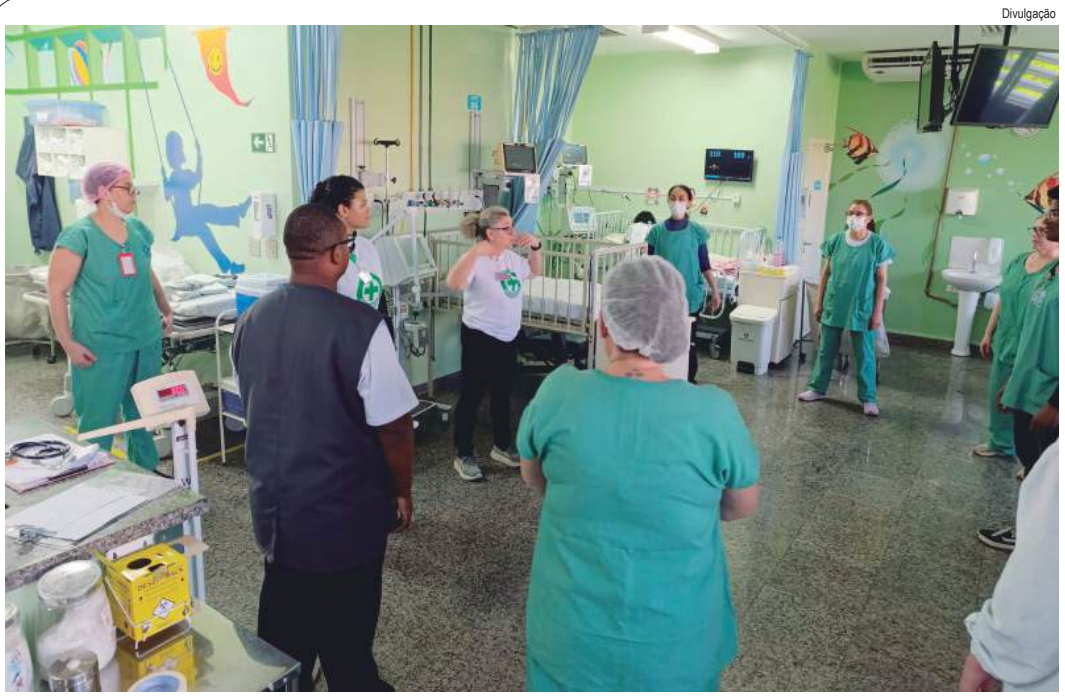

Semana começou ontem (12) e vai até sexta, 14, na Santa Casa de Piracicaba

Santa Casa inicia SIPAT 2026 com ginástica laboral nos setores

A Santa Casa de Piracicaba deu início nesta quarta-feira, 12, à 29ª edição da Semana Interna de Prevenção de Acidentes de Trabalho (SIPAT), que este ano tem como tema "Saúde do Trabalhador" e reúne ações voltadas à saúde, segurança e bem-estar dos funcionários. A abertura da programação está sendo marcada pela visita da equipe da CIPA aos diferentes setores e unidades da Instituição para a realização de ginástica laboral, com apoio da Santa Casa Saúde Piracicaba. Conduzida por profissionais da área de atividade física, a atividade propõe exercícios rápidos, com duração de até cinco minutos, realizados no próprio ambiente de trabalho. **A7**

SOBREVOO - I

Um vereador de bandeiras da extrema direita de Piracicaba - Renan Paes (PL) - resolveu sobrevoar Piracicaba. Lá de cima, mostrou a Casa da Direita. Depois, ao passar pelo presídio, veio a gracinha: aquela seria a "Casa da Esquerda", de onde sairiam votos para o presidente Lula. Se era para elevar o nível da política, parece que o helicóptero subiu sozinho. Lamentável.

SOBREVOO - II

Depois todo mundo reclama que o Brasil está polarizado. Pudera. Enquanto político continuar achando engraçado transformar adversário em inimigo, cadeia em partido político e eleitor em bandido, fica difícil falar em pacificação. Tem gente apagando incêndio com gasolina e reclamando do calor ainda mais em Piracicaba.

SOBREVOO - III

O curioso é que a polarização virou uma espécie de galinha dos ovos de ouro. Todo mundo diz que quer acabar com ela, mas ninguém larga o pescoço da coitada. Dá voto, dá vídeo, dá curtida, dá palanque. Se acabar mesmo, vai ter político precisando arrumar assunto. Não é à toa que este Capiau garante estar cansado, além de idoso. Seria possível entender que ética é o cumprimento do não obrigatório?

SOBREVOO - IV

Lá em Brasília, Ronaldo Caiado diz que uma anistia aos condenados do 8 de janeiro, incluindo Jair Messias Bolsonaro, ajudaria a pacificar o Brasil. Pode até ser a receita dele. Mas anistiar uns, enquanto outros continuam distribuindo ódio, não acaba com polarização nenhuma. É passar pano na sala enquanto alguém entra pela cozinha jogando barro. Ou, no popular, enxugando gelo.

SOBREVOO - V

Talvez a pacificação não comece com anistia, decreto ou discurso de candidato a presidente. Talvez comece com uma coisa bem mais simples: político parar de ganhar voto fazendo brasileiro ter raiva de brasileiro. Porque, enquanto o ódio continuar dando voto, sempre vai aparecer alguém disposto a produzi-lo. De avião, inclusive. E nos céus de Piracicaba, principalmente.

SOBREVOO - VI

Agora, se a intenção é manter o fogo aceso, fica uma dica ao nobre vereador: no próximo sobrevoo, dê uma passadinha por Santa Catarina. Por lá, também há gente da turma bolsonarista atrás das grades. E condenado definitivamente nem votar pode. Pelo jeito, cadeia não tem diretório partidário. Tem presidiário. A geografia eleitoral vista de avião às vezes engana, como bem enganado está o vereador Renan Paes (PL).

ENTRE ASPAS

Aliás, na edição de hoje, uma entrevista da coluna Entre Aspas, do jornalista Ronaldo Castilho, mostra alguns detalhes da atividade política do vereador Renan Paes (PL). Revela, por exemplo, que o convite para ser candidato a deputado estadual partiu do ex-deputado federal Eduardo Bolsonaro, gozando as delícias da vida nos Estados Unidos e prejudicando o Brasil. Não poderia ser de outro, claro. **A10**

NUVENS

Mas, em campanha política, não se pode esquecer das nuvens. No geral, há políticos que se esquecem que a candidatura mesmo só vale a partir da homologação pela Justiça Eleitoral. As nuvens abrem os caminhos e, muitas vezes, fecham caminhos, por mais simples que sejam.

• Edição - 24 páginas •

COMUNICADO

A **A Tribuna Piracicabana** informa que, devido a mudanças nas regras do WhatsApp, o jornal não enviará suas edições por lista de transmissão.
A partir de agora, os leitores poderão continuar acompanhando todas as notícias, matérias e a **edição digital completa** diretamente pelo site oficial: **www.atribunapiracicabana.com.br.**
Salve o endereço do site nos favoritos do seu navegador e continue acessando diariamente o conteúdo de A Tribuna, com a mesma credibilidade e dedicação de sempre.

A TRIBUNA
PIRACICABANA

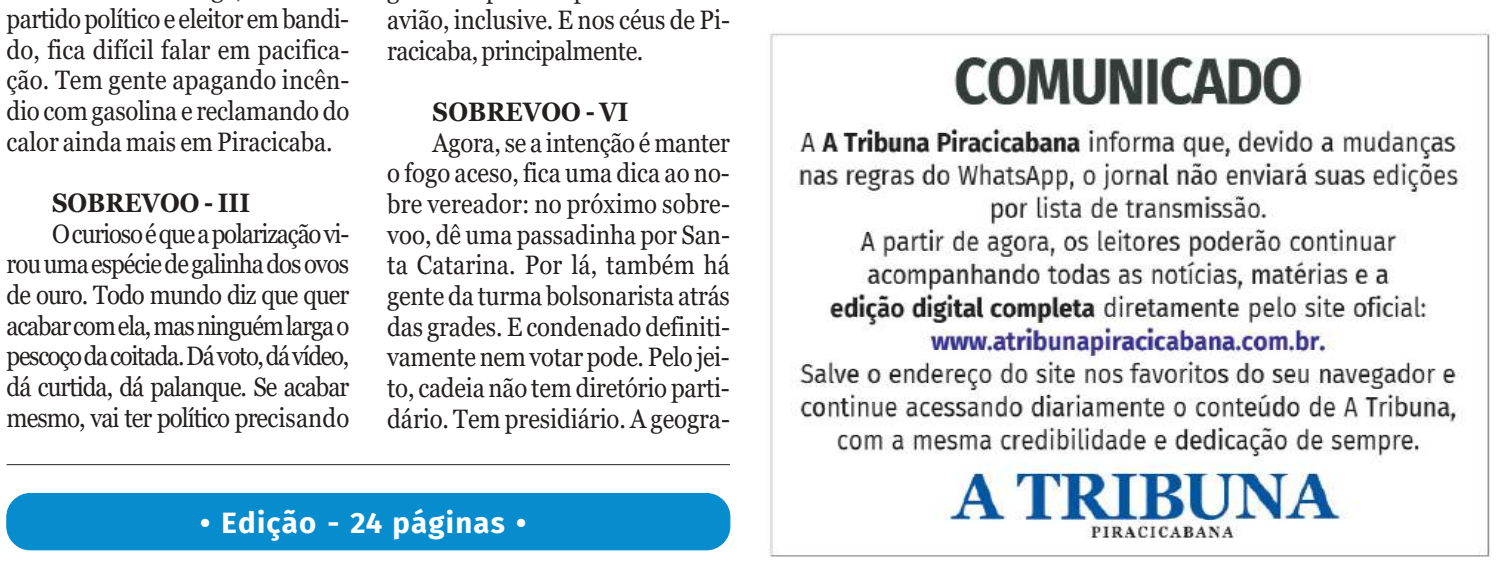

O esporte piracicabano: tradição, talento e paixão

Vitor Prates

Piracicaba é reconhecida nacionalmente por sua força econômica, industrial, agrícola e educacional. No entanto, um dos maiores patrimônios da cidade também está nas quadras, nos campos, nas piscinas, nos tabuleiros e nas águas do Rio Piracicaba. O esporte faz parte da identidade do município e, ao longo de sua história, consolidou uma tradição marcada por grandes atletas, clubes centenários, projetos sociais e importantes conquistas em diversas modalidades.

O principal símbolo do esporte local é o tradicional Esporte Clube XV de Novembro de Piracicaba. Fundado em 15 de novembro de 1913, o Nhô Quim tornou-se uma das equipes mais respeitadas do futebol paulista. Entre suas principais conquistas estão o Campeonato Brasileiro da Série C de 1995, diversos títulos do Campeonato Paulista da Série A2 e três títulos da Copa Paulista. A memorável campanha do vice-campeonato paulista de 1976 permanece como um dos maiores feitos da história do futebol do interior do Estado de São Paulo.

A casa do XV, o histórico Estádio Municipal Barão da Serra Negra, inaugurado em 1965, é um verdadeiro templo esportivo. Ao longo de décadas, recebeu milhares de torcedores e foi palco de momentos inesquecíveis do futebol piracicabano, consolidando-se como um dos estádios mais tradicionais do interior brasileiro.

Entretanto, limitar o esporte piracicabano apenas ao futebol seria ignorar uma trajetória extremamente rica e diversificada. Piracicaba tornou-se referência em diversas modalidades, formando atletas que conquistaram títulos estaduais, nacionais e internacionais.

No basquete, a cidade viveu grandes momentos, especialmente com equipes que disputaram competições nacionais e contribuíram para o fortalecimento da modalidade na região. No handebol, Piracicaba também possui tradição, revelando atletas e participando regularmente dos Jogos Regionais, Jogos Abertos do Interior e campeonatos paulistas.

A cidade igualmente se destaca na natação, modalidade que reúne atletas de alto rendimento e projetos de iniciação esportiva. Piscinas municipais e clubes tradicionais são responsáveis por formar gerações de nadadores que representam Piracicaba em importantes competições.

Nas artes marciais, modalidades como taekwondo, boxe, judô, karatê e jiu-jítsu ganharam força nos últimos anos, impulsionadas por academias, projetos sociais e treinadores dedicados. Diversos atletas piracicabanos conquistaram medalhas em campeonatos estaduais, brasileiros e internacionais.

Outro grande orgulho da cidade é a canoagem. Favorecida pelo Rio Piracicaba, a modalidade encontrou condições ideais para seu desenvolvimento, formando atletas que se destacam em competições nacionais e fortalecendo uma tradição esportiva diretamente ligada às características naturais do município.

Piracicaba também possui enorme tradição nos esportes de raciocínio. A cidade é reconhecida nacionalmente pelas conquistas nas damas, modalidade em que atletas piracicabanos acumulam títulos estaduais, brasileiros e participações internacionais. O mesmo acontece no xadrez, que há décadas revela talentos e mantém escolas e projetos voltados à formação de novos enxadristas.

O tênis de mesa é outra modalidade consolidada. Clubes e centros esportivos desenvolvem um importante trabalho de base, permitindo que jovens atletas disputem campeonatos regionais, estaduais e nacionais com excelentes resultados.

A ginástica artística e a ginástica rítmica também ocupam espaço de destaque. Crianças e adolescentes iniciam sua formação esportiva em projetos municipais e clubes da cidade, desenvolvendo disciplina, coordenação e alto rendimento competitivo.

Nas quadras de areia e piscinas, o biribol, modalidade criada no interior paulista, também possui tradição em Piracicaba, reunindo praticantes de diferentes idades e mantendo viva uma prática esportiva que combina lazer, saúde e competição.

Além dessas modalidades, Piracicaba mantém atividades expressivas no atletismo, futsal, vôlei, ciclismo, tênis, malha, bocha, capoeira, skate, paradesporto e diversas outras práticas esportivas que fortalecem a cultura esportiva da cidade.

Grande parte desse trabalho é coordenada pela Secretaria Municipal de Esportes, Lazer e Atividades Motoras (SELAM), responsável por desenvolver programas voltados para crianças, jovens, adultos e idosos. A secretaria administra centros esportivos, ginásios, quadras, piscinas e espaços públicos distribuídos por todas as regiões do município, promovendo inclusão social, qualidade de vida e acesso ao esporte.

Os clubes esportivos, associações e projetos sociais também exercem papel fundamental na formação de atletas e cidadãos. Muitos jovens encontram no esporte oportunidades de crescimento pessoal, educação e desenvolvimento profissional, transformando talentos em histórias de sucesso.

Piracicaba ainda se destaca nas tradicionais disputas dos Jogos Regionais e dos Jogos Abertos do Interior, competições em que frequentemente figura entre as principais delegações do Estado de São Paulo. O excelente desempenho coletivo demonstra a força do esporte local e o investimento contínuo na formação de atletas em diferentes modalidades.

Mais do que medalhas, troféus e títulos, o esporte representa um importante instrumento de transformação social. Ele promove inclusão, disciplina, saúde, respeito e cidadania, aproximando pessoas de todas as idades e fortalecendo o sentimento de pertencimento da comunidade.

Em Piracicaba, o esporte está presente no cotidiano da população. Está nas arquibancadas lotadas do Barão da Serra Negra, nas quadras dos bairros, nos ginásios, nas piscinas, nas academias, nos tabuleiros de damas e xadrez, nas pistas de atletismo, nas águas do Rio Piracicaba e nos inúmeros projetos esportivos espalhados pela cidade.

Com tradição centenária, infraestrutura consolidada e uma população apaixonada pelo esporte, Piracicaba continua formando campeões, incentivando novos talentos e escrevendo capítulos importantes na história esportiva paulista e brasileira. Investir no esporte é investir em educação, saúde, cidadania e no futuro da cidade, garantindo que essa rica tradição permaneça viva para as próximas gerações.

Vitor Prates, jornalista, proprietário da Rádio Piracicaba (www.radiopiracicaba.com.br)

COLUNA ESPÍRITA

Alvaro Vargas

Qual foi a lição de Jesus sobre a dificuldade de curar a obsessão espiritual?

Vivemos em permanente sintonia com o mundo invisível, sendo que em algumas situações, quando ocorre a aproximação de Espíritos inferiores, seja por afinidade moral — alimentada pelos vícios, como álcool, tabaco e outras drogas —, seja por compromissos reencarnatórios decorrentes de inimizades de existências anteriores, essa associação pode adquirir caráter obsessivo, produzindo graves consequências e tornando sua superação particularmente difícil.

Um exemplo significativo foi registrado pelos evangelistas (Marcos, 9:29; Mateus, 17:21), quando Jesus, deparou-se com um pai desesperado, suplicando ajuda para o seu filho, pois os seus discípulos não haviam conseguido livrá-lo de uma obsessão espiritual cruel. Jesus havia concluído o seu messianato na Galileia, e identificado como o Cristo (Mateus, 16:13-17). Portanto, os discípulos haviam desfrutado de seus ensinamentos por mais de dois anos, e testemunhado os inúmeros prodígios que realizara. Contudo, não foram capazes de curar o menino, evidenciando a grande diferença entre conhecer a Boa Nova de Jesus e vivenciá-la. Importante ressaltar, que os discípulos eram Espíritos preparados para a elevada missão que desempenhariam, embora ainda estivessem em processo de aperfeiçoamento moral. Foram os responsáveis pela divulgação dos ensinamentos da Jesus, permitindo que a Revelação Divina alcançasse as gerações futuras.

Nesse evento, o Mestre usou de expressões fortes quando se dirigiu aos discípulos: "Ó geração incrédula e perversa! Até quando estarei eu convosco, e até quando vos sofrerei? Trazei-mo aqui. E, repreendeu Jesus o demônio, que saiu dele, e desde aquela hora o menino sarou. Então os discípulos, aproximando-se de Jesus em particular, disseram: Por que não pudemos nós expulsá-lo? E Jesus lhes disse: Por causa de vossa incredulidade; porque em verdade vos digo que, se tiverdes fé como um grão de mostarda, direis a este monte: Passa daqui para acolá, e há de passar; e nada vos será impossível. Mas esta casta não se expulsa senão por oração e jejum" (Mateus, 17:17-21).

Evidentemente Jesus usou de figuras de linguagem para que as suas orientações não se perdessem com o tempo. Como esclarece a doutrina espírita, a fé verdadeiramente capaz de transportar montanhas é a fé raciocinada, apoiada na compreensão das Leis Divinas, e não a crença cega. É o esforço que somos capazes de empreender, para remover as iniquidades em nossa alma. Como Espíritos imortais, trazemos condicionamentos mentais (arquétipos, tendências) que nos inclinam a praticar os mesmos equívocos. Vencer o "homem velho" e fazer renascer o "homem novo", conforme nos instruiu o apóstolo Paulo (Efésios, 4: 22-24).

Na visão espírita, o jejum citado por Jesus, não é apenas a abstinência de alimentos, mas principalmente o domínio das más inclinações, através da reforma moral íntima, com desapego das paixões humanas. Quanto a necessidade da oração, esta não se refere a palavras decoradas, mencionadas com os lábios, mas longes do coração. Nesse caso, está implícito a necessidade de uma sintonia com os planos espirituais mais elevados, que só é alcançado pelo pensar e agir corretamente. Não é uma tarefa de fácil envergadura e podemos ter uma ideia de como foi difícil, para os discípulos de Jesus, se credenciarem como apóstolos, exigindo muito sacrifício e disciplina na realização da reforma moral íntima, que permitiu cumprirem a missão que lhes foi confiada pelo Senhor. Sabemos que vivenciar os ensinamentos de Jesus não é uma tarefa fácil, particularmente na Terra, onde existe a predominância do mal e dos vícios, estimulados pelo processo coletivo de sintonia da população com entidades espirituais inferiores. Entretanto, é possível neutralizar, ou pelo menos atenuar a ação nefasta desses seres viciosos, seguindo as orientações prescritas pelo Médico Divino: "vigiai e orai" (Mateus, 26: 41).

Alvaro Vargas, engenheiro-agrônomo-Ph.D., palestrante espírita

Empreste um livro

Richard Rodríguez Revollar

Há um velho dito, repetido com frequência entre os amantes da leitura, que sentencia de forma inapelável: "Quem empresta um livro é um tolo; mas quem o devolve é mais tolo ainda". Essa máxima satírica guarda certo sentido, já que entre a maioria das pessoas persiste o mau hábito de ficar com aquilo que não lhes pertenece, inclusive com os livros emprestados.

Por outro lado, por que devolvê-los? Um bom livro costuma se transformar em companheiro de viagem, em valiosa fonte de consulta ou em uma história da qual é difícil desprender-se. E assim, entre a gentileza de emprestá-lo e a tentação de apropriá-lo, muitos exemplares acabam mudando de dono.

Me lembrei dessa frase há algumas semanas, quando assisti à exibição do curta-metragem de quem bem pode ser a diretora de cinema mais jovem do mundo. E é piracicabana!: a adolescente Aurora Montrazi. Em seu filme, intitulado "Manuela, Missão Cumprida", a protagonista deixa um livro em um banco da praça José Bonifácio, bem no centro de Piracicaba. Não o esquece, faz isso de propósito, para que qualquer pessoa o pegue, o leia e encontre em suas páginas a mesma calma, confiança, inspiração e felicidade que ela encontrou ao lê-lo. Estava convencida do poder transformador dos livros. Por seu talento, Aurora recebeu uma moção de aplausos da Câmara Municipal.

Pouco depois, com surpresa e entusiasmo, descobri que a ficção do curta-metragem começava a ganhar vida. Por ocasião do "Dia do Escritor", celebrado em 25 de julho, a escritora Ivana de Negri impulsionou em Piracicaba uma interessante campanha de promoção da leitura que consistia em algo tão simples quanto poderoso: "deixar um livro por aí".

Tal como fazia Manuela, Ivana de Negri convidou todas as pessoas a deixar um livro no banco de um parque, na parada de ônibus, dentro do ônibus, em uma academia, em um bar, em um consultório médico, em uma barbearia, no shopping, no local de trabalho... onde fosse. A ideia desse desprendimento era que alguém, ao acaso, encontrasse o livro e, depois de lê-lo, o colocasse em outro espaço público para um novo leitor, criando uma corrente de livros viajantes e histórias compartilhadas.

A proposta da escritora me levou a imaginar uma cidade utópica, talvez o lugar perfeito, onde eu gostaria de viver para sempre, aqui em Piracicaba, onde sou apenas um estrangeiro fascinado por essa iniciativa brilhante de transformar a cidade em uma biblioteca. Cada rua seria uma estante de livros e cada esquina, um recanto para ler. Não se pode pedir mais.

A ideia não consiste em presentear livros. A ideia é emprestá-los pelo tempo que levar a leitura. Está permitido levá-los para casa, mas ninguém pode ficar com um exemplar. Depois de ler a última página, é preciso pôr o livro a circular novamente. Para que guardá-los, deixar que o pó os cubra e privá-los de cumprir sua função de educar, cultivar, entreter, apaixonar, consolar o espírito ou disparar a imaginação?

Li que João Chiarini deixou, ao falecer em 1988, um acervo de onze mil livros que hoje se encontram no Centro Cultural Martha Watts. Chiarini foi o fundador da Academia Piracicabana de Letras. A propósito, me parece incrível que uma instituição de tamanha relevância para a cultura e a identidade de Piracicaba ainda não conte com uma sede própria, apesar de seus 54 anos de existência. Paradoxos desta cidade que estou descobrindo. Mas volto aos livros. O legado de Chiarini não é um presente. É um empréstimo feito à comunidade. Não é propriedade de uma pessoa, mas do conjunto. Cada leitor, ao realizar uma consulta, recebe temporariamente parte desse patrimônio com a responsabilidade de preservá-lo para que também possa enriquecer as gerações futuras.

O escritor peruano Mario Vargas Llosa doou, em 2014, mais de 30 mil livros de sua coleção pessoal à biblioteca pública de Arequipa, sua cidade natal. José Mindlin, considerado o maior bibliófilo do Brasil, cedeu uma quantidade semelhante de volumes à Universidade de São Paulo. E poderiam ser citados muitos outros exemplos. São inúmeras as pessoas que compreenderam que os livros adquirem seu verdadeiro valor quando circulam e encontram novos leitores. E nenhuma delas merece ser chamada de tola por emprestar seus livros.

A missão de Manuela e a campanha de Ivana de Negri ganham maior valor porque reivindicam o papel histórico do livro físico, ultimamente deslocado pela leitura no telefone celular. O papel e a tinta oferecem sensações especiais que nenhuma tela de cristal líquido pode reproduzir. Sentir o gramado, virar a página suavemente, percorrer as folhas com a ponta dos dedos, cheirar profundamente o livro novo!, respirar o aroma da página impressa; aconchegar-se com o livro na cama e adormecer com ele... são experiências inigualáveis que fazem da leitura um autêntico prazer.

Cada vez que um livro passa de mão em mão, mais pessoas têm a oportunidade de desfrutar dessa vivência maravilhosa. E quanto mais gente ler, estaremos construindo juntos uma sociedade mais educada, mais livre, mais humana. Por isso, integre-se à corrente. Empreste um livro. E se lhe emprestaram um, não seja tolo: não o devolva. Deixe que continue viajando.

Richard Rodríguez Revollar é jornalista e professor, formado em Comunicação Social pela Universidad Nacional Mayor de San Marcos, em Lima – Peru.

A TRIBUNA
PIRACICABANA
Data da fundação: 01 de agosto de 1.974
(diário matutino - circulação de terça-feira a domingo)
Fundador e diretor: Evaldo Vicente (celular 19-9.9787-0969)
Gerente comercial: Sidnei Borges (celular 19-9.7407-4221)
Rua Tiradentes, 1.111 - Centro - CEP: 13.400-765
Tel (19) 2105-8555
IMPRESSÃO: Jornais TRP Ltda, rua Luiz Gama, 144 – CEP 13.424-570
Jardim Caxambu - Piracicaba-SP, tel 3411-3309

SONETOS CAIPIRAS - 527

Insanidade

(Ciro dos Anjos)

Ésio Antonio Pezzato

No frigir de metais, na mágica alquimia,
Em transe o coração no espaço se equilibra.
A labareda queima, é insana a fantasia,
E a alma em êxtase puro em mil delírios – vibra.

Desconheço o passado e o futuro é uma fibra
Encascada e com nós na madeira ainda fria.
No ar a fumaça branca em valsados se libra,
E o calendário marca o início de outro dia.

O não estar aqui espiritualmente
É sensação que beira a uma doida loucura
– Semente posta ao chão na mais propícia lua.

Sou eu neste segredo envolto na semente,
Sou lama e lanço ao céu uma doida aventura
Enquanto a alma se mostra incrivelmente nua.

Pai de Segunda Viagem

Ari Junior

No domingo passado, comemoramos o Dia dos Pais. Houve diversas homenagens, e vi muitas delas nas redes sociais, com alguns agradecendo a dádiva de ainda terem seus pais, outros lamentando a partida deles, todos com muita emoção.

Eu perdi o meu quando tinha 19 anos. Ainda sinto muita falta dele, apesar do tempo já passado, principalmente em ocasiões como essa. E, mesmo ele não sendo o maior exemplo de pai presente ou grande incentivador das minhas coisas, até pelo pouco tempo de convivência que tivemos, concordo que fez o melhor com as ferramentas que tinha. Ainda mais depois que me tornei pai, pude ter plena certeza disso.

Inclusive, terminei o domingo mandando, via mensagem de vídeo, um agradecimento pela presença, pelos presentes e, obviamente, pela consideração das minhas duas filhas em estarem comigo nessa data, ajustando seus afazeres para compartilharmos dessa ocasião. E reconheço o que também reconheci no caso do meu pai: hoje, olhando para trás, posso ver como cometi muitos erros no meu processo de educação com elas. Mas o que me deixa muito tocado é ver que elas também, assim como eu, reconheceram que fiz o melhor trabalho que pude com a experiência, as ferramentas, a inteligência e a herança que tive. Os erros fizeram parte do meu aprendizado e não deixaram grandes marcas negativas nelas.

Dizem que sou um tanto quanto teimoso e insistente, e não posso negar. Foi justamente essa minha teimosia, aliada à maturidade de quem hoje carrega vinte e cinco anos de vivência na paternidade, que me fez querer experimentar essa sensação novamente. Assumi a guarda de uma criança, hoje com seis anos. Não se trata de reconstruir o passado ou tentar corrigir antigos deslizes, mas de aplicar a experiência acumulada para oferecer um lar seguro, amor e um rumo firme a quem precisa. Entendo ser a paternidade também esse compromisso constante com o cuidado do outro.

Claro que essa relação ainda está sendo construída. Afinal de contas, até então, essa criança tinha outra vida, outras experiências, infelizmente, não tão agradáveis. Minha função agora, como um pai mais experiente e paciente (embora com um pouco menos de resistência física), é conquistá-lo dia a dia. Quero trazê-lo para o meu lado e fazê-lo entender o quanto a figura paterna é fundamental para o seu futuro e desenvolvimento. Meu objetivo primário é quebrar essa resistência inicial, mostrando a ele não apenas a necessidade de se ajustar a uma nova rotina, mas principalmente a felicidade e a paz de se sentir protegido por um lar devidamente constituído.

Ser pai, por fim, sob minha ótica, não é sobre controle tirânico ou perfeição das ações, mas sobre a disposição de estar presente no cotidiano: na paciência das conversas tediosas, no apego firme dos limites colocados e no silêncio acolhedor dos dias comuns. Aprendi isso com minhas filhas ao longo dos anos e reaprendo agora, em um ritmo diferente, a cada avanço e a cada olhar que aos poucos mostra que o pequeno está perdendo a desconfiança de morar sob o meu teto. A vida insiste em renovar os meus desafios, e enquanto houver energia para guiar e afeto para oferecer, continuarei exercendo com orgulho essa honrosa missão de ser porto seguro.

A todos os pais — aos que estão no dia a dia, e aos que se foram, deixando sua saudade e seus ensinamentos —, o meu sincero respeito e desejo de que façamos nosso Dia dos Pais todos os dias do ano.

Ari Junior, escritor, cronista e supervisor de compras

A política deveria se preocupar quando o jovem se afasta das urnas

Gregório José

O Brasil está envelhecendo e as urnas estão revelando esse movimento com uma clareza que a classe política parece não querer enxergar. O eleitorado brasileiro se concentra cada vez mais nas faixas adultas e idosas, enquanto a porta de entrada da cidadania eleitoral continua pequena. Em 2024, pouco mais de 1,8 milhão de brasileiros entre 16 e 17 anos estavam aptos a votar. Na outra ponta, eram mais de 15 milhões os eleitores com 70 anos ou mais.

O dado mais preocupante, porém, não está apenas nos números. Está na distância que a política brasileira parece construir em relação às novas gerações.

É preciso reconhecer uma injustiça com os jovens. Em 2024, 93% dos eleitores de 16 e 17 anos compareceram às urnas. Portanto, não se pode chamar essa juventude de apática ou indiferente. O problema talvez seja anterior. É a dificuldade de convencer milhões de adolescentes de que a política também fala sobre o emprego que terão, a escola que frequentarão, o salário que receberão, a cidade onde viverão e o país que encontrarão pela frente.

Enquanto isso, o Brasil envelhece rapidamente. O IBGE mostra que a população com 65 anos ou mais cresceu 57,4% entre 2010 e 2022. A idade mediana passou de 29 para 35 anos. O país mudou, mas boa parte do discurso político continua preso a velhas fórmulas, velhas promessas e velhos interesses.

Talvez a classe política esteja ajudando a expulsar o jovem das urnas antes mesmo que ele chegue a elas. Escândalos, discursos vazios, guerras de torcida e uma política frequentemente incapaz de apresentar projetos de futuro não despertam entusiasmo. Produzem cansaço.

O jovem não precisa de sermão sobre democracia. Precisa perceber que sua vida está em disputa. Se os partidos não compreenderem isso, o envelhecimento do eleitorado será apenas uma estatística. A verdadeira tragédia será uma geração inteira descobrir que a política fala de seu futuro sem jamais conversar com ela.

Gregório José, jornalista, radialista, filósofo, pós-graduado em "Gestão Escolar", "Ciências Políticas" e "Mediação e Conciliação", MBA em "Gestão Pública"

Debate e apanha

Adilson Roberto Gonçalves

A definição do voto deveria acontecer por questões lógicas de afinidade com as propostas dos candidatos. Fato é que poucos se interessam em saber o que os futuros governantes e legisladores realmente farão, atendo-se a princípios ideológicos, ideias preconcebidas (e muitas vezes erradas), ou – pior – pelo que os chamados 'formadores de opinião' indicam como o melhor representante a ser votado. A análise das propostas registradas no TSE deveria ser o ponto de partida para a tomada de decisão. Procuro usá-las para avaliar, por exemplo, a ênfase em alguns aspectos culturais, educacionais e de estímulo à ciência pela contagem de termos usados nos textos. Os debates entre os candidatos deveriam ser outro momento importante nesse processo e assim já foram, especialmente os que ocorreram nas eleições após a redemocratização no final dos anos 1980 e início dos 1990. Depois disso, passaram a ser momentos previsíveis, pasteurizados e, agora, úteis para produzir cortes a serem publicados nas redes sociais.

Mesmo assim, chamou a atenção no primeiro debate entre Tarcísio de Freitas e Fernando Haddad, no último domingo na rede Bandeirantes, a cara de pau do atual governador em dizer que a educação melhorou no estado de São Paulo. Com os dados do Ideb (Índice de Desenvolvimento da Educação Básica) que acabaram de ser publicados, mostrando a piora de São Paulo, ele usa da tática diversionista fascista de desdizer o que está dito ou dizer o contrário da realidade. Além disso, anunciou que introduzirá inteligência artificial (IA) nas escolas, quando nos jornais é noticiado que a chamada IA prejudica significativamente o aprendizado nas escolas, piorando, ainda, o desempenho dos estudantes nas provas. O que quer o governador, além de vender o Estado, precarizar tudo e se alçar a presidente em 2030?

De qualquer forma, os debates como são estruturados acabam por serem pouco importantes no contexto do processo eleitoral. Isso porque eles se tornaram um espaço de monólogo, não de debate, sem contar que há mais preocupação com a participação dos jornalistas que perguntam do que com uma verdadeira interlocução entre os candidatos. Além disso, candidatos sem expressão transformam o evento em um verdadeiro "debate e apanha", estando ali a serviço de uma das candidaturas, normalmente de direita e extrema direita, usando e abusando das táticas de 'tabelinha', como fizeram nas eleições de 2022.

O formato predominante da Bandeirantes, em que há perguntas diretas entre os candidatos, com banco de tempo, é o melhor e deveria ser o único. No mais, são os entrevistadores que ficam em destaque, querendo lançar uma pergunta para lacrar ou deixar o candidato sem resposta, o que raramente acontece, pois eles sempre se desviarão da pergunta. Houve um debate em Campinas para o pleito municipal em que um entrevistador teve a petulância de perguntar o que o candidato via de positivo no concorrente. A resposta, óbvia, foi que ele deixava para o oponente dizer de si, pois ele estava ali para falar de propostas para a cidade, não para elogios ou críticas pessoais. Risível a posição do entrevistador que sequer foi questionado ou censurado por tal deslize.

Adilson Roberto Gonçalves, pesquisador da Unesp – Rio Claro

Escola inclusiva se constrói todos os dias

André Barbeiro
William Ulisses

Inclusão não é favor. É direito. E é, também, um projeto de futuro para a educação brasileira. Quando falamos em inclusão nas escolas, falamos de garantir que cada estudante, com suas diferenças, ritmos e necessidades, encontre um lugar legítimo de aprendizagem e pertencimento. Um espaço inclusivo não seleciona quem pode aprender. Ela se reorganiza para que todos aprendam.

Os números mostram que essa urgência já chegou às salas de aula. Segundo dados do Instituto Rodrigo Mendes, as matrículas da Educação Especial cresceram de 930 mil para 2,07 milhões entre 2015 e 2024. Ou seja: as escolas estão recebendo um número crescente de estudantes que compõem o público-alvo da Educação Especial: estudantes com deficiência, transtorno do espectro autista e altas habilidades. O desafio agora é transformar presença em participação real.

Para isso, o ambiente precisa acolher. Acolher é planejar aulas que considerem a diversidade, é tornar materiais, recursos e atividades acessíveis, é rever tempos e formas de avaliação. É compreender que os estudantes aprendem por diferentes caminhos e que o ensino deve oferecer múltiplas formas de acesso, participação e demonstração da aprendizagem. É a condição humana. Uma escola que acolhe entende que a diferença ensina tanto quanto o conteúdo.

Mais do que adaptar o estudante, a inclusão exige transformar o ecossistema para eliminar barreiras e garantir acessibilidade a todos. Nesse processo, o papel do professor é central, mas não pode ser solitário. O professor é o profissional que lê a turma, que ajusta a prática, que cria pontes. Para isso, ele precisa de formação continuada, tempo para planejamento coletivo, apoio de equipes multiprofissionais e condições de trabalho dignas. Não se faz inclusão com boa vontade isolada. Faz-se com política pública, com gestão comprometida e com comunidade escolar envolvida.

Incluir também é combater o capacitismo que ainda circula: nas falas, nas expectativas baixas, na ideia de que alguns "não dão conta". A escola inclusiva reconhece o potencial de todos os estudantes e oferece os apoios, recursos de acessibilidade e estratégias pedagógicas necessários para que possam desenvolver suas aprendizagens.

Construir uma educação assim exige coragem. Exige sair do modelo único de aluno ideal e assumir que a turma real é diversa. Exige parceria entre família, gestão, professores e estudantes. Exige escuta.

Que este seja o nosso compromisso: que cada escola se pergunte diariamente: o que precisamos mudar hoje para que todos aprendam? Porque escola inclusiva não é um destino distante. É uma possibilidade. E ela começa nas pequenas escolhas que fazemos dentro da sala de aula.

André Barbeiro e William Ulisses, professores e escritores, autores do livro Matemática e inclusão: repensando o ensino para todos

ENTRE ASPAS

Claudia Bueno defende fiscalização rigorosa, combate ao crime e proteção ambiental

Bebel pede ao presidente do TJ criação de cartório anexo às mulheres vítimas de violência; pedido é para instalação em Piracicaba, São Carlos e Lorena

A pré-candidata a deputada estadual Claudia Bueno, do Partido Missão, defendeu uma atuação parlamentar marcada pela fiscalização dos recursos públicos, pelo enfrentamento ao crime organizado e pela proteção do meio ambiente durante entrevista ao programa Entre Aspas – Especial Eleições 2026. A conversa foi conduzida pelo jornalista e cientista político Ronaldo Castilho e transmitida pela TV Metropolitana Piracicaba. Assista à entrevista completa no YouTube.

Ao falar sobre sua trajetória e as razões que a levaram a colocar o nome à disposição dos eleitores, Claudia afirmou que pretende representar Piracicaba e ampliar a presença política da cidade nas decisões tomadas na Assembleia Legislativa do Estado de São Paulo. Para ela, o município e toda a região precisam de uma representação comprometida com as necessidades locais e capaz de acompanhar de perto a aplicação dos recursos estaduais.

A pré-candidata destacou que um deputado estadual não deve limitar sua atuação à apresentação de projetos. Segundo ela, o parlamentar também precisa fiscalizar o Governo do Estado, cobrar resultados e verificar se o dinheiro público está sendo utilizado de maneira correta. Claudia defendeu mais transparência, responsabilidade administrativa e acompanhamento permanente dos serviços oferecidos à população.

Divulgação

Ronaldo Castilho, Claudia Bueno e Danilo Telles, nos estúdios da TV Metropolitana

A segurança pública e o combate ao crime organizado também ocuparam espaço importante na entrevista. Claudia Bueno ressaltou que o enfrentamento às organizações criminosas exige integração entre as forças policiais, investimentos em inteligência e medidas que reduzam a influência do crime sobre as estruturas públicas. Essas propostas integram as diretrizes apresentadas pelo Partido Missão em seu chamado Livro Amarelo, documento que reúne princípios e projetos defendidos pela legenda.

Durante o programa, Claudia também falou sobre a necessidade de preservar o meio ambiente e proteger os recursos naturais. A pré-candidata relacionou a defesa ambiental à qualidade de vida, à proteção dos rios e à responsabilidade do poder público com as futuras gerações. Em suas redes sociais, ela tem apresentado a preservação da natureza como uma das pautas que pretende levar ao debate eleitoral. A posição foi divulgada pela pré-candidata em publicação sobre meio ambiente.

Ao abordar os desafios de Piracicaba, Claudia defendeu que desenvolvimento econômico e preservação ambiental precisam caminhar juntos. Para ela, o crescimento da cidade e da região deve ser planejado, com atenção à geração de empregos, à infraestrutura e à proteção dos recursos naturais. A pré-candidata também ressaltou a importância de o Estado apoiar os municípios em áreas como saúde, educação e segurança pública.

Claudia explicou ainda que sua pré-candidatura está alinhada às propostas do Partido Missão e à defesa de uma renovação na política. Ela afirmou que pretende construir uma campanha próxima da população, ouvindo as demandas dos bairros e apresentando compromissos claros aos eleitores. Em sua apresentação pública, Claudia se identifica como pré-candidata pelo Missão e representante de Piracicaba na disputa estadual.

A entrevista integrou a série Entre Aspas – Especial Eleições 2026, iniciativa que abre espaço para pré-candidatos de Piracicaba e região apresentarem suas trajetórias, ideias e prioridades. O programa é apresentado por Ronaldo Castilho, transmitido pela TV Metropolitana Piracicaba e realizado em parceria com A Tribuna Piracicabana.

AUTOMOBILISMO

ECPA divulga programação das 100 Milhas de Piracicaba

O Esporte Clube Piracicabano de Automobilismo (ECPA) se prepara para sediar um dos finais de semana mais aguardados do esporte a motor no interior paulista. Entre os dias 21 e 23 de agosto, o complexo automobilístico será o palco da 37ª edição das 100 Milhas de Piracicaba, evento tradicional que promete reunir velocidade, competitividade e muita emoção no autódromo da cidade.

O grande destaque da competição fica por conta do formato do grid. Para esquentar o público, as categorias de monopostos e clássicos Fórmula Vee, Fórmula 1600, Fórmula Evo e o festival de Fuscas serão os responsáveis pelas provas preliminares. Logo em seguida, a pista será liberada para o desafio principal das 100 Milhas, que conta com um grid unificado e simultâneo composto pelos carros de turismo da categoria Marcas e Pilotos dividindo espaço curva a curva com as imponentes Gaiolas Tubulares.

A programação oficial foi detalhada pela organização do ECPA e dividida ao longo de três dias intensos de atividades na pista. A sexta-feira e o sábado ficam reservados para os treinos livres, as tomadas de tempo e as primeiras provas. No domingo, três corridas antecedem a prova principal.

Divulgação

Tradicional prova automobilística acontecerá no dia 23 de agosto

CRONOGRAMA - Sexta-feira – 21/8: Treinos Livres. O primeiro dia será focado nos ajustes mecânicos, checagem de segurança e reconhecimento do traçado pelos pilotos, com vistoria técnica de todas as categorias na balança às 8h, treinos livres das 8h às 12h (Fórmula Vee, Fórmula 1600 / Evo, Tubular / Marcas e Pilotos e Fusca), intervalo para almoço das 12h às 12h50 e continuação dos treinos livres com todas as categorias das 13h às 17h10.

Sábado – 22/8: Tomadas de Tempo e Primeiras Provas. O sábado eleva a adrenalina com as definições de posições de largada e as primeiras luzes verdes do fim de semana, começando com vistoria técnica geral na balança às 8h, treinos livres e briefings obrigatórios das 8h às 11h20, intervalo para almoço das 12h às 12h40, sessões de tomadas de tempo das 13h às 14h10, largada da Fórmula Vee às 14h20 (1ª prova • 16 voltas), largada da categoria Fusca às 15h25 (1ª prova • 12 voltas), largada da Fórmula EVO às 15h50 (1ª prova • 15 voltas), tomadas de tempo oficiais para Tubular e Marcas e Pilotos das 16h às 16h35 e largada da Fórmula Vee às 16h40 (2ª prova • 16 voltas).

Domingo – 23/8: Grande Dia das 100 Milhas e suas preliminares. O domingo reserva o ápice do festival de velocidade, culminando na tradicional corrida de longa duração, com sessões de Warm up das 8h30 às 10h30 (Fórmula 1600, Fusca, Fórmula EVO, Tubular e Marcas e Pilotos), largada oficial da Fórmula 1600 às 11h seguida da cerimônia de pódio às 12h, largada da Fórmula EVO às 13h20 (2ª prova • 15 voltas), largada da categoria Fuscas às 13h45 (2ª prova • 12 voltas), apresentação oficial dos pilotos e solenidade de abertura às 14h30.

Largada oficial da 37ª 100 Milhas de Piracicaba às 15h, encerrando com a solenidade de pódio e premiação dos grandes campeões às 17h30.

As 100 Milhas Piracicaba têm realização do ECPA, com o apoio da Prefeitura de Piracicaba, Secretaria de Esportes e patrocínio da Ritec e AVT.

SERVIÇO

37ª edição do 100 Milhas Piracicaba, dias 21, 22 e 23 de agosto, no ECPA, na Rodovia SP-135 Km 13,5 – Piracicaba. Ingresso: 1 kg de alimento não perecível. Estacionamento: R$ 30. Realização: ECPA. Informações: pelo whatsapp (19) 974037683 e @ecpa.com.br

Cinco intelectuais que aproximaram a filosofia do grande público

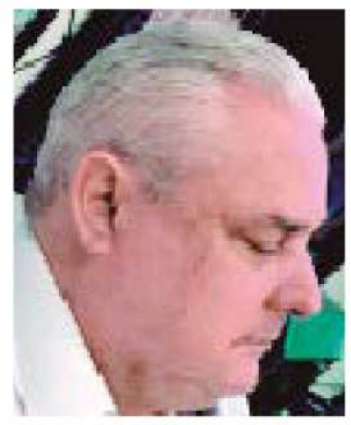

Douglas Alberto Ferraz de Campos Filho

A popularização da filosofia e das ciências humanas no Brasil ganhou força nas últimas décadas graças ao trabalho de pensadores que levaram temas complexos para livros, palestras, entrevistas e plataformas digitais. Entre os nomes mais conhecidos estão Clóvis de Barros Filho, Luiz Felipe Pondé, Mario Sergio Cortella, Leandro Karnal e Jorge Forbes. Embora possuam formações, linhas de pensamento e posicionamentos bastante distintos, todos contribuíram para despertar o interesse pelo conhecimento e estimular o debate público.

Esses autores não representam uma escola filosófica única. Pelo contrário, suas diferenças enriquecem o diálogo intelectual. Alguns aproximam-se da ética, outros da filosofia política, da história, da psicanálise ou da sociologia, oferecendo interpretações diversas sobre comportamento humano, felicidade, liberdade, moral, educação e relações sociais.

A filosofia, desde a Antiguidade, não busca fornecer respostas prontas, mas desenvolver a capacidade de formular perguntas melhores. Pesquisas em educação e psicologia cognitiva demonstram que o contato com diferentes perspectivas amplia o pensamento crítico, favorece a argumentação baseada em evidências e reduz a aceitação passiva de informações.

Entre esses divulgadores do conhecimento, destaca-se também o psiquiatra e psicanalista Jorge Forbes, responsável por aproximar o pensamento de Jacques Lacan do público brasileiro. Forbes frequentemente ressalta que compreender a complexidade da mente humana exige abandonar explicações simplistas e reconhecer as contradições que fazem parte da experiência humana.

Uma das frases atribuídas ao pensamento lacaniano e frequentemente divulgada por Jorge Forbes convida à reflexão:

"Pobre da pessoa que acredita no insulto e desconfia do elogio"

A mensagem evidencia como a autoestima, a forma de interpretar as relações e a construção da identidade influenciam nossa percepção do mundo. A psicologia demonstra que indivíduos com baixa autoestima tendem a valorizar críticas de maneira desproporcional, enquanto minimizam ou desacreditam elogios sinceros, perpetuando um ciclo de insegurança.

Independentemente das preferências por um ou outro autor, todos esses intelectuais desempenham papel importante ao estimular a leitura, o debate de ideias e a valorização da educação. Em uma sociedade marcada pelo excesso de informações e pela rápida circulação de opiniões, o conhecimento continua sendo uma das ferramentas mais eficazes para formar cidadãos críticos, autônomos e capazes de analisar diferentes perspectivas antes de construir suas próprias conclusões.

Currículo acadêmico resumido dos cinco intelectuais

Clóvis de Barros Filho – Jornalista, advogado e filósofo. Graduado em Direito e em Jornalismo, possui mestrado em Ciência Política pela Universidade de Paris III (Sorbonne Nouvelle) e doutorado em Ciências da Comunicação pela Universidade de São Paulo (USP). É professor, escritor e palestrante nas áreas de ética, comunicação e filosofia.

Luiz Felipe Pondé – Filósofo, ensaísta e professor. Graduado em Filosofia, possui doutorado em Filosofia pela Universidade de São Paulo (USP), com período de estudos na Universidade de Paris VIII. Atua como professor universitário e autor de diversas obras sobre filosofia, comportamento e religião.

Mario Sergio Cortella – Filósofo, educador e escritor. Graduado em Filosofia, mestre e doutor em Educação pela Pontifícia Universidade Católica de São Paulo (PUC-SP), onde também foi professor. Tornou-se um dos principais divulgadores da filosofia aplicada à educação, ética e gestão.

Leandro Karnal – Historiador e escritor. Graduado em História pela Universidade do Vale do Rio dos Sinos (Unisinos) e doutor em História Social pela Universidade de São Paulo (USP). Foi professor da Universidade Estadual de Campinas (Unicamp) e é reconhecido por suas obras sobre história, filosofia e comportamento humano.

Jorge Forbes – Médico psiquiatra e psicanalista. Graduado em Medicina, com especialização em Psiquiatria. É analista membro da Escola Brasileira de Psicanálise e da Associação Mundial de Psicanálise, fundada por Jacques-Alain Miller a partir da obra de Jacques Lacan. Atua há décadas na difusão da psicanálise lacaniana por meio de livros, conferências, cursos e programas voltados ao público em geral.

Mais importante do que escolher "o melhor" entre esses pensadores é compreender que o progresso intelectual nasce do contato com diferentes ideias. Ler autores que pensam de maneira distinta amplia a capacidade de reflexão, fortalece o senso crítico e estimula uma atitude fundamental para qualquer sociedade democrática: a busca permanente pelo conhecimento.

Douglas Alberto Ferraz de Campos Filho, médico piracicabano especialista em pneumologia, tisiologia e terapia intensiva

SEMAE

Santa Teresinha soma 6 km de novas tubulações

Obra do Semae vai substituir 19,7 km da rede de água e mais de 2.000 ramais domiciliares

As obras de modernização do sistema de abastecimento em Santa Teresinha avançam e já contemplam a implantação de 6.000 metros de tubulações instaladas por meio da perfuração horizontal direcional (HDD), um Método Não Destrutivo (MND), tecnologia que permite instalar redes subterrâneas com menos intervenções nas ruas e mais agilidade na execução. Nesta semana, as equipes do Semae (Serviço Municipal de Água e Esgoto) também iniciaram a troca dos ramais residenciais nas ruas Nicolau Zem, Luiz Claudio, Nagib Ismael, e adjacências.

A ação faz parte do programa de redução de perdas de água do Semae Piracicaba e vai beneficiar diretamente mais de 80 mil pessoas. Ao todo, serão substituídos 19,7 quilômetros de redes e adutoras, além da troca de 2.046 ramais domiciliares, com investimento de R$ 25,3 milhões.

Nesta etapa, as equipes trabalham com um método moderno que preserva o pavimento, reduz impactos no trânsito e minimiza transtornos para moradores e comerciantes da região. Atualmente, as intervenções acontecem em um novo traçado da rede, sem necessidade de interrupção no abastecimento.

Nos próximos meses, o Semae também utilizará o sistema Pipe Bursting, tecnologia inédita no serviço de água de Piracicaba que permite substituir tubulações antigas sem grandes escavações, tornando a obra mais rápida e eficiente.

Segundo Ronald Pereira, presidente do Semae, a modernização busca preparar o sistema de abastecimento para o crescimento da cidade. "Estamos investindo em tecnologia para reduzir perdas, diminuir rompimentos e melhorar a eficiência da distribuição de água para a população", destacou.

Divulgação

Cerca de 100 metros de novas tubulações foram instaladas na rua Luiz Claudio, região de Santa Teresinha

INVESTIMENTOS - A obra em Santa Teresinha faz parte de um amplo conjunto de investimentos em saneamento que vem sendo executado pela Prefeitura e o Semae.

Desde o início de 2025, a administração municipal colocou em prática um programa de recuperação da infraestrutura do Semae. As primeiras ações incluíram a limpeza dos tanques da ETA II Luiz de Queiroz, que apresentavam acúmulo de lodo e comprometiam o abastecimento de aproximadamente 120 mil pessoas.

Na sequência, foram iniciadas obras de modernização da ETA II, implantação de novas adutoras, construção de reservatórios, substituição de redes antigas, modernização da Estação de Tratamento de Lodo, ampliação da ETA Capim Fino e implantação de sistemas inteligentes de controle operacional.

Somente entre 2025 e 2026, os investimentos próprios em saneamento ultrapassam R$ 120 milhões.

Outra intervenção de grande porte já está em andamento na região da Vila Independência, com investimento de R$ 17,26 milhões, contemplando a substituição de 22,1 quilômetros de redes e adutoras, beneficiando cerca de 90 mil moradores.

Além disso, a Prefeitura trabalha para viabilizar aproximadamente R$ 350 milhões em novos investimentos estruturantes e outros R$ 250 milhões por meio do Programa de Aceleração do Crescimento (PAC), do Governo Federal.

Os projetos incluem novos reservatórios, ampliação da ETA Capim Fino e novas adutoras que ampliarão significativamente a capacidade de produção, reservação e distribuição de água, garantindo segurança hídrica para Piracicaba nas próximas décadas.

EVENTO

Comerciantes já podem se inscrever no Sabores da Rua

A Secretaria de Trabalho, Emprego e Renda abriu as inscrições para os comerciantes de rua interessados em participar da edição comemorativa do evento Sabores na Rua, que acontecerá no dia 31/08, das 10h às 15h, na rampa do Centro Cívico (rua Antônio Corrêa Barbosa, 2.233). Essa edição será comemorativa ao aniversário de 259 anos de Piracicaba, celebrado em 1º/08.

Podem se inscrever para participar do evento trailers, food trucks, carrinhos e bikes de alimentos e bebidas não alcóolicas. As inscrições devem ser feitas até as 14h do dia 13/08, exclusivamente por meio do link: https://forms.gle/tRapWyXJfxG7Z4EGA.

Após aprovação, será emitida a taxa de participação no valor de R$ 200 para trailers e food trucks e R$ 100 para carrinhos e bikes.

A seleção irá considerar critérios como documentação, conservação dos equipamentos, variedade de produtos e adequação de preços. É obrigatório que os comerciantes sejam estabelecidos em Piracicaba, e a prioridade será para quem possui autorização do setor de Economia Informal.

Mais informações podem ser consultadas na edição de ontem, 10/08, do Diário Oficial do Município: https://diariooficial.piracicaba.sp.gov.br.

Divulgação

As inscrições estão abertas para os comerciantes interessados em participar do Sabores na Rua

Divulgação

Antes de aproveitar as promoções, consumidor deve pesquisar preços, conferir as condições da oferta e exigir a nota fiscal

COMÉRCIO

Procon-SP orienta consumidores sobre cuidados nas liquidações de inverno

Com a chegada das liquidações de inverno, as lojas costumam oferecer descontos em produtos que não foram vendidos durante a temporada. A oportunidade de comprar itens por preços mais baixos pode ser vantajosa, mas o consumidor deve ficar atento às condições das promoções para evitar problemas posteriormente.

Uma das principais recomendações do Procon-SP é pesquisar antecipadamente as ofertas anunciadas em folhetos, encartes, sites, redes sociais e outros materiais publicitários. Além de ajudar a comparar preços, a pesquisa permite identificar o que realmente é necessário, evitando compras por impulso.

É importante também guardar o material de divulgação da promoção. De acordo com o Código de Defesa do Consumidor, toda oferta anunciada pelo fornecedor deve ser cumprida. Assim, caso a empresa se recuse a praticar a condição ou o preço divulgado, o consumidor poderá reclamar, apresentando a publicidade como prova.

Nas liquidações, é comum que alguns produtos sejam comercializados com pequenos defeitos como: roupas manchadas ou descosturadas; móveis aranhados; eletrônicos com pequenos amassados, etc. Nesses casos, o consumidor deve verificar cuidadosamente a mercadoria e solicitar que os problemas sejam descritos de forma detalhada na nota fiscal, recibo ou pedido de compra. Essa informação é importante para deixar registrado que o consumidor tinha conhecimento do defeito no momento da aquisição. Outro ponto que merece atenção é a política de troca. O Código de Defesa do Consumidor não obriga o fornecedor a trocar produtos em perfeito estado apenas porque o consumidor não gostou da cor, do tamanho ou do modelo.

Se a loja oferecer a possibilidade de troca nessas situações, a condição deve ser informada claramente ao consumidor e, de preferência, registrada por escrito, como na etiqueta, nota fiscal ou outro documento da compra. Por isso, antes de finalizar a aquisição, é importante perguntar sobre as regras estabelecidas pelo estabelecimento.

Pagamento - O consumidor também deve verificar quais são as formas de pagamento disponíveis e escolher a opção que melhor se adapte ao seu orçamento. Nas compras à vista, vale negociar um eventual desconto. Nos pagamentos com cartão de crédito ou débito, o consumidor deve ficar atento às condições e aos preços informados pelo estabelecimento.

Nota fiscal - Independentemente de a compra ser feita em uma liquidação ou fora dela, o consumidor deve sempre exigir a nota fiscal e guardá-la. O documento comprova a aquisição e pode ser fundamental caso seja necessário fazer uma reclamação ou buscar seus direitos posteriormente. Aproveitar uma promoção pode ser uma boa oportunidade, desde que o consumidor pesquise, confira as condições da oferta, registre eventuais defeitos e mantenha todos os documentos da compra.

Saúde Oral

Agosto e amamentação

Estamos no Agosto Dourado, instituído como mês do aleitamento materno pela Lei nº 13.435, que, desde 2017, determina a intensificação de ações intersetoriais de conscientização e esclarecimento.

O Ministério da Saúde recomenda aleitamento materno exclusivo nos primeiros seis meses de vida, sem a oferta de água, chás, sucos, outros leites ou alimentos, e a continuidade da amamentação, acompanhada de alimentação complementar adequada, até os dois anos de idade ou mais. O cirurgião-dentista tem atribuições próprias nesse percurso, e elas começam antes do nascimento.

O pré-natal odontológico permite prevenir, diagnosticar e tratar problemas bucais durante a gestação, além de esclarecer que o atendimento odontológico pode ser realizado com segurança nesse período. A consulta também abre espaço para orientações sobre a saúde oral do bebê, a amamentação e os hábitos que podem interferir no desenvolvimento orofacial. Após o nascimento, a atuação inclui o acompanhamento do desenvolvimento da boca, da face e das funções orais da criança. A Sociedade Brasileira de Pediatria recomenda que a primeira consulta odontológica preventiva aconteça com o surgimento do primeiro dente ou, caso ainda não tenha ocorrido a erupção dentária, até o primeiro ano de vida.

ASSISTÊNCIA SOCIAL

Segunda Residência Inclusiva é inaugurada em Piracicaba

Nova unidade amplia acolhimento a pessoas com deficiência, com capacidade para atender 10 moradores, 24 horas, todos os dias

A Prefeitura de Piracicaba, por meio da Secretaria Municipal de Assistência, Desenvolvimento Social e Família, inaugurou na manhã de terça-feira, 11/08, a segunda unidade da Residência Inclusiva do município. Instalada na Rua José Vizioli, 109, no Centro, a nova casa tem capacidade para acolher até 10 pessoas com deficiência e funciona 24 horas por dia. A unidade é resultado de parceria com a Organização da Sociedade Civil (OSC) Casa do Bom Menino, que também é responsável e abriga a primeira unidade.

A Residência Inclusiva oferece moradia em ambiente adaptado e inserido na comunidade, com o objetivo de promover a autonomia, a independência, a convivência e a inclusão social dos moradores. A casa conta com quatro quartos no pavimento superior, cozinha, sala com dois ambientes, três banheiros, espaço gourmet, lavanderia, garagem e área externa com espaço amplo, além de rampa acessível para o quintal.

A equipe responsável pelo atendimento dos moradores é formada por cuidador residente, cuidadores, psicólogo e assistente social, garantindo acompanhamento contínuo.

Uma das residentes da nova unidade, que já está funcionando, A. F., de 28 anos, chegou à casa no dia 04/08 e conta que foi bem recebida pelos profissionais. Ela também destacou o conforto e a estrutura do espaço. "Gostei muito da casa, fui muito bem recebida por todos. É uma casa bem ventilada e confortável, com bastante espaço. O pessoal é muito bacana e receptivo, e a comida também é muito boa", relatou.

Para o prefeito Helinho Zanatta, a ampliação do serviço representa mais um passo na construção de uma política de assistência social voltada à garantia de direitos e à dignidade das pessoas. "Esse trabalho é uma missão que precisa de muita gente para fazer acontecer. Estamos dando os primeiros passos, Piracicaba tem muitos desafios e muitas pessoas que precisam do nosso cuidado. Quero agradecer às equipes da Assistência Social e a todos que trabalham diariamente para transformar a realidade do município", afirmou.

Divulgação

O descerramento da placa marcou a inauguração da segunda Residência Inclusiva

O secretário de Assistência, Desenvolvimento Social e Família, Edvaldo Brito, destacou que a ampliação da Residência Inclusiva está entre as ações consideradas prioritárias pela atual administração. Segundo ele, desde o início do trabalho à frente da pasta, há 10 meses, o prefeito Helinho Zanatta tem reforçado a importância de avançar em políticas públicas voltadas às pessoas em situação de vulnerabilidade.

"Quando assumimos a Secretaria, o prefeito Helinho Zanatta nos pediu para olhar com atenção para as pessoas que mais precisam, entre elas as pessoas em situação de rua e as pessoas com deficiência. Existe vontade política de fazer e, principalmente, de cuidar de gente. Temos uma equipe muito competente e contamos com as OSCs, que são fundamentais para que essas políticas aconteçam. É uma grande satisfação poder trabalhar ao lado do prefeito nessa missão de cuidar das pessoas e garantir dignidade", disse.

Brito também ressaltou a dimensão do trabalho desenvolvido pela Secretaria. "Hoje, temos cerca de 36 mil famílias e 88 mil pessoas em condições de vulnerabilidade, além de mais de 8 mil mulheres que são arrimo de família. Esses números mostram o tamanho da responsabilidade que temos e a importância de fortalecer continuamente a rede de proteção social do município", acrescentou.

Também participaram da inauguração o procurador-geral do município, Marcelo Maroun; o secretário de Agricultura, Abastecimento e Meio Ambiente, Maurício Perissinoto; a secretária de Educação, Juliana Vicentin; a primeira-dama e presidente do Fundo Social, Valkíria Callovi; o secretário-executivo de Assistência Social, Adriano Camargo; o presidente da Câmara Municipal, Rerlison Rezende; os vereadores Valdir Vieira Marques, Paraná, Gustavo Pompeo e Pedro Kawai; e Alexandre Aparecido da Silva, diretor da Casa do Bom Menino, representando o presidente da OSC, Guilherme Mônaco de Mello.

PÚBLICO ATENDIDO - As Residências Inclusivas são destinadas a pessoas com deficiência, de 18 a 59 anos, de ambos os sexos, que estejam em situação de dependência e não tenham condições de autossustento ou de serem cuidadas por suas famílias. Entre os públicos prioritários estão pessoas egressas dos serviços de acolhimento do município que tiveram os vínculos familiares rompidos.

INVESTIMENTO - A manutenção da Residência Inclusiva é realizada pela Secretaria Municipal de Assistência, Desenvolvimento Social e Família, com investimento de R$ 1,17 milhão pelo município por 12 meses. A unidade também conta com R$ 216 mil em recursos do Governo do Estado, com possibilidade de prorrogação. Os recursos são repassados à Casa do Bom Menino, responsável pela manutenção e execução do serviço.

ACESSO AO SERVIÇO - O serviço de Residência Inclusiva é regulamentado pelo Decreto Municipal nº 19.505, de 4 de abril de 2023. De acordo com a gerente da Assistência Social, Rosimeire Aparecida Bueno Jorge, a inclusão dos moradores ocorre por meio da Central de Vagas da Secretaria Municipal de Assistência, Desenvolvimento Social e Família, a partir de avaliação técnica socioassistencial e avaliação biopsicossocial da pessoa com deficiência. Entre os perfis prioritários estão beneficiários do Benefício de Prestação Continuada (BPC), com vínculos familiares rompidos e em situação de violação de direitos. Para acesso ao serviço, é necessário residir em Piracicaba há, pelo menos, dois anos. O acolhimento é uma medida excepcional, adotada depois de esgotadas as possibilidades de autonomia e convivência familiar.Nova unidade amplia acolhimento a pessoas com deficiência, com capacidade para atender 10 moradores, 24 horas, todos os dia

Nosso lema, acima de tudo, em nossa vida, é Jesus!

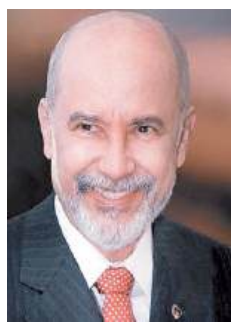

Paiva Netto

Escrevi, em 12 de janeiro de 1991 (sábado), estando em São Paulo/SP, Brasil, aos assistentes da LBV e pregadores da Religião de Deus, do Cristo e do Espírito Santo, da Sede Mundial, do Brasil e do mundo, uma mensagem nascida da profunda convicção da minha Alma apostolar, a serviço de Nosso Mestre e Senhor. Compartilho a fim de inspirá-los a jamais esmorecer frente aos desafios da jornada:

Nosso caminho é Jesus!
Nossa vida é Jesus!
Nossa segurança é Jesus!
Nossa sobrevivência é Jesus!
Nosso Mestre é Jesus!
Nosso Guia é Jesus!
Nosso Chefe é Jesus!
Nosso Amor é Jesus!
Nossa saúde é Jesus!
Nosso bom sucesso é Jesus!
O destino feliz de nossas famílias é Jesus!
Nossa segurança eterna é Jesus!
Nosso equilíbrio econômico-financeiro é Jesus!
Nossas férias, alegria e alimento é Jesus!
Cultura, estudo e Fé é Jesus!
Política e Religião é Jesus!
Nossa sobrevivência na guerra que vem vindo aí é Jesus!
Jesus é tudo para nós, se tivermos juízo; pois, como dizia o saudoso Irmão Zarur, se não ligarmos em Jesus as nossas tomadas e não nos unirmos a Humanidade de Cima, que será de nós? Nada!
É urgentemente necessário que todos nós nos integremos nesta convicção: Jesus!
Só assim sobreviveremos a tudo que acontecer nas nossas vidas.
É Ele mesmo, Jesus, Quem nos convocou. Ele mesmo.
Não podemos brincar com Ele.

Jesus!!! Jesus!!! E mais Jesus!!! E ainda mais Jesus, o Cristo Ecumênico, o Divino Estadista, o Senhor da Paz!

Com Jesus, venceremos sempre, sempre e sempre!

José de Paiva Netto (1941-2025) foi jornalista, radialista, educador e escritor. É o Presidente de Honra-Consolidador da Legião da Boa Vontade (LBV).
paivanetto.com | boavontade.com

Serviço - Somos todos Profetas (Paiva Netto), 560 páginas. À venda nas principais livrarias. Saiba mais em www.paivanetto.com/livros.

INSCRIÇÕES

UFSCar realiza jornadas sobre Políticas Públicas

De 24 a 28 de agosto acontecem, na Universidade Federal de São Carlos (UFSCar), a IV Jornada de Políticas Públicas da UFSCar (IV JPP) e a I Jornada Paulista de Políticas Públicas (I JPPP).

Entre os objetivos, o evento conjunto busca a discussão acadêmica e sociopolítica sobre os processos de produção de políticas públicas, incluindo as disputas entre atores, interesses, instituições, metas e formulação e (re)adequação da implementação. As discussões também contemplam os papéis do Estado e da universidade em relação às políticas públicas bem como o aprofundamento da cidadania, da democracia, da inclusão e da justiça por meio das políticas públicas, especialmente das brasileiras.

O evento tem como público-alvo estudantes de graduação e pós-graduação, professores, pesquisadores, gestores públicos, de dentro e mesmo de fora do País, e demais interessados. As atividades acontecem no Núcleo de Apoio à Pesquisa (NAP), na área Sul do Campus São Carlos da UFSCar.

Mais informações, incluindo a programação e inscrições, podem ser consultadas no site da Jornada de Políticas Públicas da UFSCar (http://bit.ly/jpp_ufscar) e no perfil do Instagram @jpp.ufscar. Dúvidas podem ser esclarecidas pelo e-mail jppufscar@gmail.com.

A iniciativa é do Núcleo de Estudos sobre Democracia e Desigualdades, Políticas Públicas e Percepção Pública (NEDEPP), vinculado ao Conselho Nacional de Desenvolvimento Científico e Tecnológico (CNPq), Programa de Pós-Graduação em Administração e Sociedade (PPGAdS) e Programa de Pós-Graduação em Ciência Política (PPGPol), todos da UFSCar.

PREVENÇÃO

Santa Casa inicia SIPAT 2026 com ginástica laboral nos setores

Programação organizada pela CIPA segue até sexta-feira, 14, com ações voltadas à saúde, prevenção e bem-estar dos funcionários; visita marca a abertura do evento

A Santa Casa de Piracicaba deu início nesta quarta-feira, 12, à 29ª edição da Semana Interna de Prevenção de Acidentes de Trabalho (SIPAT), que este ano tem como tema "Saúde do Trabalhador" e reúne ações voltadas à saúde, segurança e bem-estar dos funcionários.

A abertura da programação está sendo marcada pela visita da equipe da CIPA aos diferentes setores e unidades da Instituição para a realização de ginástica laboral, com apoio da Santa Casa Saúde Piracicaba. Conduzida por profissionais da área de atividade física, a atividade propõe exercícios rápidos, com duração de até cinco minutos, realizados no próprio ambiente de trabalho.

A iniciativa busca conscientizar os funcionários sobre a importância de inserir a atividade física na rotina, inclusive durante a jornada profissional, tendo-se em vista que a ginástica laboral contribui para estimular o movimento, aliviar tensões provocadas por posturas mantidas por longos períodos e favorecer a disposição e o bem-estar.

Para Liliane Lupi, presidente da CIPA (Comissão Interna de Prevenção de Acidentes e de Assédio), organismo responsável pela organização da SIPAT, a proposta é estimular os funcionários a olharem para a própria saúde também durante a rotina de trabalho.

"A SIPAT é um momento importante para reforçarmos que prevenção e cuidado precisam fazer parte do nosso dia a dia. Começamos com a ginástica laboral justamente para mostrar que pequenas atitudes, quando incorporadas à rotina, podem contribuir para a saúde, o bem-estar e a qualidade de vida dos nossos funcionários", afirma.

Divulgação

Semana Interna de Prevenção de Acides de Trabalho vai até sexta, 14

Programação contínua – Nesta quinta-feira, 13, das 11h às 14h, a programação segue no Convívio, onde os funcionários poderão receber atendimento de acupuntura. A equipe do Programa Mais Saúde também estará presente com orientações sobre a saúde da mulher, incluindo informações sobre exames preventivos e rastreamento do câncer do colo do útero. Na sexta-feira, 14, a SIPAT ganha um momento de integração e descontração com o Concurso de Paródias, marcado para as 14h, na Área de Lazer da Santa Casa.

Organizada pela CIPA, a SIPAT é uma iniciativa de conscientização que busca fortalecer a prevenção de acidentes e estimular práticas relacionadas à saúde, à segurança e ao bem-estar no ambiente de trabalho. Em 2026, a programação reforça a mensagem: "Cuidar de quem cuida faz a diferença".

Avenida Armando Césare Dedini, Nova Piracicaba

TAPA-BURACO

Operação passa por 27 vias de 17 bairros

As equipes da operação tapa-buraco atuaram em 27 vias, entre ruas e avenidas, de 17 bairros de várias regiões do município entre os dias 03 a 07/08, para garantir maior segurança viária, conforto e fluidez no trânsito.

Por meio da Secretaria de Obras, Infraestrutura e Serviços Públicos as solicitações da população são atendidas via SIP (Serviço de Informações à População) - 156 e vereadores, além das necessidades pontuais que as equipes verificam nas vias que percorrem.

As equipes da Prefeitura priorizam regiões estratégicas de mais urgência, como avenidas com fluxo intenso, e necessidades pontuais. Os serviços são executados com medição da massa aplicada por m² e padronização, realizando requadramento ao redor do buraco, preenchendo com bica corrida (conjunto de pedra britada, pedrisco e pó-de-pedra) e finalizando com a massa asfáltica, nos buracos que precisem de intervenção mais profunda.

Confira os bairros e respectivas vias atendidas: Água Branca - rua Finlândia e Iugoslávia; Castelinho - rua Doutor Otávio Martins de Toledo e Haldumont Campos Ferraz; Chácara Espéria - avenida dos Marins; Garças - rua Joaquim José da Silva; Jardim Elite - rua Albânia; Jardim Califórnia - estrada Antônio Abdalla; Jardim Flamboyant - rua Professora Estefânia Novaes; Jardim Nova Suiça - rua Alfredo Moreira Pinto, Clara da Costa e travessa Isabel Vaz Pinto; Jardim São Jorge - rua Boffete, Conchas e Itatinga; Monte Líbano - rua Caçapava; Morumbi - rua Roberto Mange; Nova Piracicaba - avenida Armando Césare Dedini, Das Hortências e Ernesto Papini; Parque 1º de Maio - rua Antonio Ferraz de Arruda e Salvador Ramos Correa; Santa Rita - rua José Ferraz Pacheco; Santa Teresinha - avenida Euclides Figueiredo e rua Palmital; São Francisco - rua Itapura; Vila Sônia - rua Dino Bueno.

IMIGRAÇÃO

EUA mudam regras de processo imigratório

Uma nova orientação do Serviço de Cidadania e Imigração dos Estados Unidos (USCIS) ampliou a autonomia dos oficiais para negar pedidos de benefícios imigratórios sem antes solicitar documentos adicionais ou oferecer ao requerente a oportunidade de reforçar as provas apresentadas.

Segundo o Dr. Vinícius Bicalho, advogado licenciado nos Estados Unidos, CEO da Bicalho Consultoria Legal e mestre pela University of Southern California (USC), a mudança exige uma postura diferente de quem pretende iniciar um processo imigratório.

"O maior risco é protocolar um pedido acreditando que haverá uma segunda oportunidade para corrigir uma falha ou apresentar aquilo que ficou faltando. A partir de agora, o requerente precisa partir da premissa de que o processo poderá ser decidido com base exatamente no que foi entregue inicialmente", explica Bicalho. Dois procedimentos utilizados pelo USCIS ajudam a entender a dimensão da mudança: o RFE e o NOID.

RFE é a sigla para Request for Evidence, ou "Pedido de Evidências". É uma notificação enviada quando o oficial considera necessárias informações ou provas adicionais antes de decidir sobre o processo. Já NOID significa Notice of Intent to Deny, ou "Aviso de Intenção de Negativa". Nesse caso, o USCIS informa que pretende negar o pedido, mas ainda permite ao requerente responder antes da decisão final.

Os pedidos de documentação complementar têm peso importante nos processos de imigração. No ano fiscal de 2025, 8,5% das petições H-1B receberam um RFE. Entre os casos que receberam essa solicitação, 86% terminaram aprovados após a complementação, segundo dados do USCIS. Os números mostram a relevância da oportunidade de apresentar novas provas ou documentos antes de uma decisão definitiva.

Os dois procedimentos continuam existindo. A diferença é que os oficiais não são obrigados a utilizá-los quando entenderem que as provas apresentadas não demonstram a elegibilidade para o benefício solicitado.

A orientação entrou em vigor em 5 de agosto de 2026 e pode alcançar também processos que já estavam pendentes naquela data, respeitadas situações em que leis ou regulamentos determinem procedimentos específicos.

Segundo Vinícius Bicalho, mudança exige postura diferente de quem pretende iniciar um processo imigratório

"Isso é especialmente importante para quem já tem um caso em andamento. Não significa que esses processos serão negados, mas muda a expectativa de que o USCIS necessariamente pedirá mais documentos antes de tomar uma decisão desfavorável", ressalta Dr. Bicalho. Ao anunciar a mudança, o USCIS afirmou que pretende reforçar os padrões de evidência e reduzir pedidos considerados infundados ou que não apresentem elementos suficientes para demonstrar a elegibilidade.

A agência reforça que cabe ao próprio requerente comprovar que atende aos requisitos do benefício solicitado. Isso aumenta a importância da análise do perfil antes mesmo da escolha do caminho imigratório. "Não basta reunir documentos. Primeiro é preciso saber se o benefício escolhido é realmente adequado àquele perfil e, depois, construir as provas de forma coerente com os requisitos exigidos. Uma negativa pode representar perda de tempo, dinheiro e, dependendo da situação migratória da pessoa, trazer consequências muito mais relevantes. É por isso que o planejamento anterior ao protocolo passa a ter um peso ainda maior", conclui Dr. Vinícius Bicalho.

AKASO

(19) 9 9925 0201
aryjonnesakaso@gmail.com

com Ary Jonnes
RADIALISTA E APRESENTADOR

"Glamour é a luz que você irradia."

KARATÊ

Piracicaba foi a capital nacional do karatê, com a presença dos atletas da Seleção Brasileira para um período de preparação visando os **Jogos Sulamericanos**. A atividade, realizada pela Confederação Brasileira de Karatê e Comitê Olímpico do Brasil, reuniu os principais atletas do país. Os treinamentos, que aconteceram no Ginásio "Dirceu de Toledo", no bairro Jaraguá. (Foto: Divulgação)

CIDADANIA

O diretor teatral e produtor cultural João Batista Prata Rodrigues, o **João Prata**, foi homenageado com o título de Cidadão Piracicabano, propositura da vereadora **Rai de Almeida**. A homenagem foi um reconhecimento a sua trajetória dedicada à preservação da cultura popular e às artes cênicas. (Fotos: Rubens Cardia / Câmara)

FORMATURA

A Guarda Civil realizou mais uma formatura do programa **"Educação é Prevenção",** que reuniu 234 estudantes do 5º ano do Ensino Fundamental de quatro escolas da rede municipal. A cerimônia aconteceu no anfiteatro da Secretaria Municipal de Educação e contou com a participação dos alunos, dos guardas educadores que atuam no programa e de autoridades locais. Participaram desta edição, estudantes das escolas municipais Profa. Antonia Benedita Eugênio; Prof. Irineu Humberto Packer; João Oriani e Profa. Olívia Caprânico. (Foto: Divulgação)

ANOTAÍ

► A **Secretaria Municipal de Saúde** promove até o próximo dia 22 de agosto, uma ação especial de vacinação contra a gripe no Shopping Center Piracicaba. O atendimento será realizado das 14h às 20h, no piso superior, próximo à entrada da avenida Limeira, e é destinado a todas as pessoas com seis meses de idade ou mais, que ainda não receberam a vacina contra a influenza em 2026. A vacinação é gratuita e, para receber a dose, basta apresentar documento com foto e o

FOI SUCESSO O FESTIVAL DE JAZZ MANOUCHE

O Engenho Central e o Teatro do Engenho receberam a **12ª edição do Festival de Jazz Manouche de Piracicaba**, que reuniu alguns dos maiores músicos mundiais do estilo, vindos de continentes como Europa, Ásia, América do Norte e América do Sul, com entrada gratuita. Ao longo dos quatro dias, o festival, idealizado por **José Fernando Seifarth**, foi um sucesso! O grande público acompanhou de perto as apresentações de nomes como Denis Chang (Canadá), Django Sessions (Argentina), Tim Kliphuis (Holanda), Nuno Marinho (Portugal), Sébastien Giniaux (França), Arnoud van den Berg (Holanda), Florian Cristea (Romênia), Sebastián Di Lorenzo (Argentina), Julian Serna (Colômbia), Ming-Hsuan Mao (Taiwan), Ian Lin (Taiwan), Taiprioca 4 (Taiwan), além de importantes brasileiros como Bina Coquet, Marcos Moraes, André Ribas, Guinga, Teco Cardoso, Victor Angeleas, Vinicius Araújo, Lucas Miranda, Sandro Haick, Nelson Faria, Winicius Luiz, Marcelo Cigano e Yan Cambiucci, Renato Borghi, Marcus Moraes, Caipira Jazz Duo e o Hot Club de Piracicaba. Confira um pouco de como foi esse grande e aguardado evento nos cliques de **Antonio Trivelin.**

Ações

Bebel cobra do governador medidas para impedir despejo da comunidade Castro Neves

O mandato popular da deputada Professora Bebel acompanha há meses a situação das mais de 100 famílias que residem na área

Em ofício dirigido ao governador do Estado de São Paulo, Tarcísio de Freitas, a deputada estadual Professora Bebel (PT) cobra uma rápida ação administrativa para evitar o despejo das famílias da comunidade Castro Neves, que ocupam há cerca de 15 anos uma área do DER (Departamento Estadual de Rodagem), nas proximidades da Rodovia que liga Piracicaba a Anhembi (SP-127), na região do Bairro Jardim Planalto, onde construíram a maioria das casas de alvenaria. O pedido foi feito em ofício dirigido ao governador do Estado de São Paulo, no último dia 20 de julho, aonde a deputada Professora Bebel informa que as famílias estão sendo despejadas judicialmente e não tem um local para se mudarem.

O pedido foi feito em função de que o mandato popular da deputada Professora Bebel acompanha há meses a situação das mais de 100 famílias que residem na área, que estão apavoradas com a possibilidade de serem despejadas e que inclusive se organizam para irem até a Prefeitura de Piracicaba com a finalidade de cobrar uma posição do prefeito Hélio Zanatta. No documento, Bebel pede a adoção de medidas administrativas voltada a solucionar de maneira pacífica esse conflito fundiário, uma vez que envolve o próprio Estado, que a área pertence o DER.

A execução da ordem de despejo, que poderá ocorrer a qualquer momento, de acordo com a parlamentar, poderá produzir significativo impacto social, atingindo famílias que há anos estabeleceram naquele local sua moradia. "Não se trata apenas de uma controvérsia possessória, mas de conflito fundiário complexo que exige atuação coordenada do Estado de São Paulo para construção de solução habitacional digna', diz.

Diante disso, a deputada Professora Bebel pede a imediata realização de reunião institucional coordenada pela Casa Civil, assim como a participação da Secretaria de Desenvolvimento Urbano e Habitação, a Companhia de Desenvolvimento Habitacional e Urbano - CDHU, o próprio DER e a Defensoria Pública do Estado, além da Prefeitura de Piracicaba, da comunidade e do seu mandato popular. "Não podemos aceitar que estas famílias sejam despejadas, uma vez que o Estado e o município de Piracicaba podem intervir para buscar uma solução pacífica que envolve esta demanda", defende.

A Professora Bebel defende a elaboração de plano estadual de atendimento às famílias eventualmente atingidas pela decisão judicia, assim como a avaliação da inclusão das famílias em programas habitacionais estaduais, além da indicação de equipe técnica responsável pelo acompanhamento permanente deste caso. "São mais de 200 pessoas, com diversas crianças, idosos, PCDs e trabalhadores que precisam de uma atenção urgente do poder público", completa Bebel.

O mandato da deputada Professora Bebel acompanha a situação dos moradores

Foi criada uma comissão de moradores que tem buscado apoio para evitar o desepejo

Divulgação

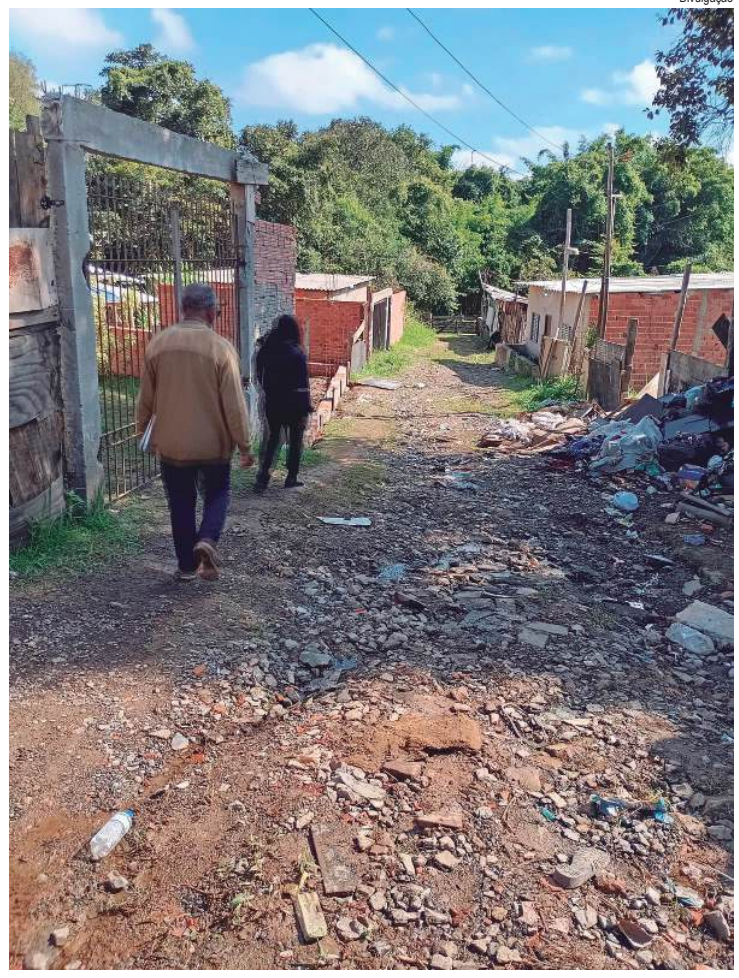

O mandato da Professora Bebel acompanha a situação dos moradores da Castro Neves

ASSEMBLEIA LEGISLATIVA
Deputada Estadual Professora Bebel

São Paulo, 20 de julho de 2026.

Of. GPB 132/2026

Ref: Solicitação de providências urgentes para a Comunidade Castro Neves – Município de Piracicaba/SP.

Excelentíssimo Sr. Governador do Estado de São Paulo Tarcísio de Freitas:

Sirvo-me do presente para solicitar de Vossa Excelência, a adoção de medidas administrativas voltada a solucionar de maneira pacífica conflito fundiário envolvendo ente público estadual.

A demanda judicial trate da ocupação de área pública estadual vinculada à faixa de domínio da Rodovia SP-147, a sua execução poderá produzir significativo impacto social, atingindo famílias que há anos estabeleceram naquele local sua moradia.

Não se trata apenas de uma controvérsia possessória, mas de conflito fundiário complexo que exige atuação coordenada do Estado de São Paulo para construção de solução habitacional digna.

Dessa forma, solicita-se:

1. a imediata realização de reunião institucional coordenada pela Casa Civil;
2. a participação da Secretaria de Desenvolvimento Urbano e Habitação;
3. a participação da Companhia de Desenvolvimento Habitacional e Urbano – CDHU;
4. a participação do Departamento de Estradas de Rodagem – DER;
5. a participação da Defensoria Pública do Estado;
6. a participação da Prefeitura Municipal de Piracicaba;

Avenida Pedro Álvares Cabral, 201 – sala 166 - Ibirapuera – São Paulo/SP– CEP 04094-050
Telefone: 11.38866645 – email: professorabebel@al.sp.gov.br

7. a participação de representantes da comunidade e desta Parlamentar;
8. a elaboração de plano estadual de atendimento às famílias eventualmente atingidas pela decisão judicial;
9. a avaliação da inclusão das famílias em programas habitacionais estaduais;
10. a indicação de equipe técnica responsável pelo acompanhamento permanente do caso.

Aproveito a oportunidade para reiterar a Vossa Excelência os protestos de minha alta consideração.

Professora Bebel
Deputada Estadual- PT/SP

Ao Excelentíssimo Sr. Governador do Estado de São Paulo Tarcísio de Freitas

Avenida Pedro Álvares Cabral, 201 – sala 166 - Ibirapuera – São Paulo/SP– CEP 04094-050
Telefone: 11.38866645 – email: professorabebel@al.sp.gov.br

Ofício encaminhado ao governador do Estado pela deputada Bebel

Divulgação

Evento reunirá empresas, profissionais e universitários para networking

Networking

21ª Feira de Carreiras da Esalq conecta estudantes e mercado

A Esalq Jr. Consultoria promoverá, nos dias 18 e 19 de agosto de 2026, a 21ª Feira de Carreiras da Esalq/USP, iniciativa voltada à aproximação entre estudantes, empresas e profissionais do mercado de trabalho. O evento oferecerá oportunidades de networking, orientação profissional e contato direto com organizações de diferentes segmentos.

A programação terá início no dia 18 de agosto, com a realização do Circuito de Carreiras, das 16h às 20h, na Sala BM&F do Pavilhão de Economia da Esalq. A atividade reunirá representantes de diversas empresas para conversas sobre trajetórias profissionais, processos seletivos, oportunidades de estágio e tendências do mercado, proporcionando aos participantes um ambiente de interação e troca de experiências.

Já no dia 19 de agosto, das 9h às 19h, será realizada a Feira de Carreiras, no Anfiteatro Professor Urgel de Almeida Lima (Jumbão), localizado no departamento de Ciência e Tecnologia de Alimentos da Esalq. Durante o evento, os participantes poderão visitar os estandes das empresas expositoras, conhecer oportunidades de estágio, trainee e emprego, conversar diretamente com recrutadores e ampliar sua rede de contatos profissionais.

Reconhecida como uma das principais iniciativas de integração entre a comunidade acadêmica e o setor empresarial na Escola Superior de Agricultura Luiz de Queiroz (Esalq/USP), a Feira de Carreiras busca contribuir para a formação profissional dos estudantes, aproximando-os das demandas e oportunidades do mercado de trabalho.

O evento é destinado a estudantes de graduação e pós-graduação, profissionais e demais interessados em conhecer oportunidades de carreira e fortalecer sua inserção no mercado.

SERVIÇO
21ª Feira de Carreiras da Esalq/USP. Circuito de Carreiras, dia 18 de agosto, das 16h às 20h, na Sala BM&F - Pavilhão de Economia, Esalq/USP. Feira de Carreiras, dia 19 de agosto, das 9h às 19h, no Anfiteatro Professor Urgel de Almeida Lima (Jumbão) - departamento de Ciência e Tecnologia de Alimentos, Esalq/USP. Informações: Instagram @carreiras.esalq. Inscrições: pela plataforma Vetto: https://estudante.vetto.ai/eventos/1582

Entre Aspas

Renan Paes revela convite de Eduardo Bolsonaro para disputar vaga na Alesp

Ao falar sobre sua trajetória, Renan Paes destacou a aproximação construída com a família Bolsonaro e, especialmente, sua amizade com Eduardo Bolsonaro

O vereador de Piracicaba e pré-candidato a deputado estadual pelo PL, Renan Paes, afirmou que recebeu de Eduardo Bolsonaro o convite para disputar uma cadeira na Assembleia Legislativa do Estado de São Paulo (Alesp). A declaração foi feita durante entrevista ao jornalista e cientista político Ronaldo Castilho, no programa Entre Aspas - Especial Eleições 2026, da TV Metropolitana Piracicaba.

Ao falar sobre sua trajetória, Renan Paes destacou a aproximação construída com a família Bolsonaro e, especialmente, sua amizade com Eduardo Bolsonaro. Segundo o vereador, o convite para concorrer ao cargo de deputado estadual representou um reconhecimento do trabalho desenvolvido em Piracicaba e de sua atuação em defesa das pautas conservadoras.

Renan também ressaltou que a pré-candidatura pretende ampliar a representatividade de Piracicaba e da região na Assembleia Legislativa. Durante a conversa, ele defendeu que o município precisa voltar a ocupar espaços importantes na política estadual, com uma atuação capaz de aproximar as demandas da população das decisões tomadas na Alesp.

Um dos assuntos centrais da entrevista foi a Casa da Direita de Piracicaba, espaço criado para reunir lideranças, apoiadores e representantes de movimentos conservadores. De acordo com Renan, a iniciativa busca fortalecer a organização da direita no município, promover debates políticos e aproximar a população das pautas defendidas pelo grupo.

A relação com Eduardo Bolsonaro também esteve presente na consolidação do projeto. Renan Paes já entregou a ele uma homenagem como "embaixador" da Casa da Direita, em reconhecimento à sua atuação na defesa das pautas conservadoras. O vereador também participou de encontros políticos com Eduardo nos Estados Unidos e realizou a entrega simbólica do Título de Cidadão Piracicabano concedido pela Câmara Municipal.

Na avaliação de Renan, a Casa da Direita não deve funcionar apenas em períodos eleitorais, mas permanecer como um espaço de mobilização, formação política e diálogo com a sociedade. Ele afirmou que o objetivo é reunir pessoas identificadas com valores como liberdade, segurança pública, respeito à família e responsabilidade na administração dos recursos públicos.

Durante o Entre Aspas, o vereador também comentou sua atuação na Câmara Municipal e os desafios encontrados ao defender posições conservadoras no Legislativo. Renan afirmou que pretende levar para a Alesp a mesma postura adotada em Piracicaba, mantendo proximidade com seus apoiadores e defendendo os princípios que marcaram sua trajetória política.

A entrevista evidenciou que a pré-candidatura de Renan Paes está vinculada ao grupo político de Eduardo Bolsonaro e ao projeto de fortalecimento do PL e da direita no Estado de São Paulo. Com o convite recebido para entrar na disputa estadual, o vereador busca transformar sua atuação municipal em uma representação regional na Assembleia Legislativa, tendo a Casa da Direita como uma de suas principais bases de mobilização política em Piracicaba.

Renan Paes e Ronaldo Castilho, durante entrevista na TV Metropolitano

A entrevista faz parte da série de conversas realizadas pelo Entre Aspas - Especial Eleições 2026 com pré-candidatos de Piracicaba e da região. O objetivo é apresentar ao público a trajetória, as ideias, os posicionamentos e as propostas dos nomes que pretendem disputar uma vaga nas eleições deste ano, ampliando o debate político e permitindo que os eleitores conheçam melhor cada pré-candidatura.

BOM DIA
Depois de três dias com a temperatura mais baixa, a partir de hoje (13), os termômetros vão garantir dias aquecidos, atingindo os 30 graus. Destaque ontem (12), para a umidade, na marca dos 92%, devendo nesta quinta baixar para 65%. Fim de semana com tempo bom para passeio e lazer. Um bom dia para você.

MANCHETE
ACIPI, COPLACANA, SIMESPI e PECEGE realizam coletiva na tarde de hoje (13), anunciando a campanha "Escolha quem é de Piracicaba".

BASTIDORES
(Primeira)
Flávio e Michelle Bolsonaro voltaram a se entender. Pelo menos aparentemente. Dizem que passado é passado.

(Segunda)
Habilitação de novos motoristas aumentou 222% depois do decreto pelo fim das aulas obrigatórias.

(Terceira)
Postal Saúde, plano médico dos funcionários de estatais, apontou um prejuízo de R$ 844 milhões de reais em 2025.

(Quarta)
Uma rotina divulgar patrimônio de políticos e autoridades com aumento absurdo. Providências? Por parte de quem?

(Quinta)
Anunciado o nome de Alfredo Gaspar, alguém gritou: Mas ninguém o conhece!". O PL teria mandado fazer um "pente-fino" na vida do vice de Flávio Bolsonaro.

PREMIUM
A Câmara Municipal comemorou os 204 anos (1822) da instalação do poder legislativo em Piracicaba. Para variar, muitas homenagens.

O QUE ELE DISSE
"O Salão Internacional de Humor de Piracicaba é um patrimônio cultural, com referência mundial, que valoriza a arte e a liberdade de expressão".

Carlos Beltrame (Secretário Municipal de Cultura).

DOIS TOQUES
(Um)
Fechamento de ruas e avenidas: caso o motivo não seja emergencial, não é correto acontecer num dia de trânsito agitado. Falta de bom senso.

(Dois)
PROCON trabalha bastante em Piracicaba. Mas o maior interessado, o consumidor, não fica sabendo quem não obedece a lei.

ANOTANDO
Transparência e acesso a livros contábeis, relatórios financeiros e documentos, são direitos concedidos por leis vigentes no Brasil aos sócios de instituições associativas. Não é regra exclusiva para conselheiros.

PERGUNTAR NÃO OFENDE
Na campanha eleitoral, Lula mais ajuda Haddad ou Haddad mais ajuda Lula?

PONTO FINAL
Virou costume/rotina ignorar causa para atentar a consequência. Quando alguém é apontado como infrator, a prioridade é apontar para o denunciante. Até condenação consolidada é questionada. Delatar ou julgar é mais relevante que transgredir ou violar. Atualmente é perigoso até para jornalista revelar, mesmo com direito constitucional garantido. Seguidamente temos polêmicas, com discussões sobre a liberdade e a democracia. Urge a normalidade. Voltamos amanhã.

SUPERMERCADOS

Coop aposta na experiência de compra personalizada

Conhecer melhor os hábitos de consumo para oferecer uma experiência cada vez mais relevante e personalizada. Com essa proposta, a rede de varejo Coop modernizou sua área de Gestão do Relacionamento com o Cliente (CRM - Customer Relationship Management), fortalecendo uma estratégia baseada em inteligência de dados, segmentação e comunicação direcionada.

A iniciativa vem transformando a forma como a cooperativa se relaciona com seus cooperados e clientes, permitindo que ofertas, promoções e conteúdos sejam entregues de maneira mais assertiva, de acordo com o perfil e os hábitos de consumo de cada pessoa. Atualmente, a Coop realiza mais de 100 campanhas por mês e envia cerca de 5 milhões de comunicações mensais por meio dos canais de e-mail e SMS, alcançando índices de engajamento entre 15% e 35%.

Segundo Vanessa Siqueira Gonçalves, gerente de Marketing, Comunicação e CRM, a evolução da área representa um importante passo para fortalecer a proximidade com os consumidores e gerar valor para a Coop. "O CRM transforma dados em relacionamento, relacionamento em fidelização e fidelização em crescimento sustentável para a cooperativa. Quanto mais conhecemos nossos cooperados e clientes, mais relevantes e úteis se tornam nossas comunicações", afirma.

A plataforma permite analisar informações como frequência de compra, ticket médio, composição da cesta, categorias preferidas e hábitos de consumo. A partir desses dados, a Coop consegue compreender melhor o comportamento dos clientes e desenvolver campanhas altamente segmentadas. Entre as vantagens está a possibilidade de recomendar produtos com base no histórico de compras, divulgar ofertas direcionadas a públicos específicos e estabelecer contatos em momentos mais oportunos.

Essa personalização contribui para aumentar os índices de abertura de mensagens, cliques, conversão e vendas. Os resultados já demonstram a eficácia da estratégia. Clientes que recebem comunicações de CRM apresentam taxas de conversão até 71% superiores em comparação aos que não recebem esse tipo de comunicação.

Divulgação

Vanessa Siqueira Gonçalves, gerente de Marketing, Comunicação e CRM

A ferramenta também tem papel importante na fidelização dos clientes, estimulando compras mais frequentes, maior permanência ativa e uma percepção mais positiva da marca. Mais do que impulsionar resultados, a modernização reforça um dos principais diferenciais da Coop: a construção de relacionamentos próximos e duradouros com seus cooperados.

Gabriel durante a etapa do circuito realizada em goiânia, em julho

BEACH TENNIS

Piracicabano vai representar o Brasil no Pan-americano

Gabriel Leite, piracicabano de 16 anos, foi convocado na terça-feira (11) para integrar a seleção brasileira de Beach Tennis, que representará o Brasil no Campeonato Pan-Americano de Beach Tennis 2026, previsto para acontecer em Cuiabá (MT) entre os dias 24 e 27 de setembro. A competição reunirá seleções e atletas de diferentes países das Américas e integra o calendário internacional da modalidade organizado pela World Tennis (antiga ITF - Internacional Tennis Federation).

Para Leite, a participação ganha importância por se tratar de uma convocação para representar oficialmente o Brasil, levando os resultados obtidos ao longo da temporada nacional para uma competição internacional.

O atleta, que iniciou na modalidade em 2022, vem trilhando uma trajetória de sucesso nas quadras. Terminou o período de competições desse ano no top 5 do Ranking nacional até 16 anos masculino e atualmente é TOP 1 do ranking da Federação Paulista de Tênis até 16 anos e figura como número 400 no ranking mundial profissional de Beach Tennis.

Em 2026, no Circuito Nacional Infantojuvenil da Confederação Brasileira de Tênis (CBT) -, principal competição de base da modalidade que reúne os principais atletas de base do beach tennis brasileiro em etapas realizadas em diferentes estados do país - Leite, na disputa em dupla masculina, participou de cinco finais, conquistando três títulos nacionais, nas etapas de Petrolina, Vitória e Brasília, além dos vice-campeonatos em Maringá e Uberaba. Na disputa em dupla mista, foi ainda mais longe, chegando a oito finais e conquistou seis títulos - Santos, Petrolina 2, Feira de Santana, Brasília, Goiânia e Uberaba. Foi ainda vice-campeão em Vitória 2 e Maringá, além de alcançar outras duas semifinais. No total, 13 finais e 9 títulos credenciaram o atleta para defender o Brasil no pan da modalidade, culminando na sua convocação nessa terça.

Em julho, Leite também esteve entre os 48 jovens atletas convocados pela CBT para o 1º Encontro Nacional de Beach Tennis, em Uberlândia. A iniciativa reuniu alguns dos principais nomes das categorias de base do país para dois dias de treinamentos, integração e acompanhamento técnico, como parte do trabalho de desenvolvimento da nova geração do beach tennis brasileiro.

CINEMA

Antônio M. L. Toledo

CINEMA

Filme que celebra a inclusão é destaque nas telonas

Em 2013 o premiado "Colegas" fez enorme sucesso por ter sido o primeiro filme brasileiro protagonizado por atores com síndrome de Down. Treze anos depois chega ao cinema nesta quinta-feira, 13, sua tão aguardada sequência com "Colegas e o Herdeiro", que chega com a missão de manter o DNA de inclusão e representatividade, não só com atores com síndrome de Down, mas também com outras deficiências intelectuais. O filme é o grande destaque nas telonas do Cine Araújo-Shopping Piracicaba, que traz ainda outras boas estreias, como "O Fim da Rua", "A Morte de Robin Hood" e a animação "Patrulha Canina: Uma Aventura Dino". Destaque também para a abertura, hoje no Teatro do Engenho, do 4º Festival de Cinema Coreano, com a exibição do épico "The King´s Warden" , às 18h.

"O FIM DA RUA" (The End of the Oak Street -- Estados Unidos, 2026) é uma misteriosa aventura de ficção científica e sobrevivência escrita e dirigida por David Robert Mitchell, cineasta reconhecido pelo aclamado filme de terror "Corrente do Mal". Ambientada nos anos 1980, a trama acompanha o casal Denise (Anne Hathaway) e Greg (Ewan McGregor), que enfrenta uma crise no relacionamento, enquanto gerencia o casal de filhos adolescentes. Entretanto, tudo muda quando uma forte tempestade transporta toda a vizinhança da Rua Oaks para um local desconhecido e inóspito, repleto de dinossauros. A família e os vizinhos precisam se unir pela sobrevivência e tentar voltar para casa. em uma jornada com muita ação e emoção. Desenvolvido em março de 2023 como um dos projetos mais secretos de Hollywood e mantido em sigilo por meses sob o título provisório "Flowerwale Street", depois rebatizado como "The End of the Oak Street",

"A MORTE DE ROBIN HOOD" (The Death of Robin Hood -- Estados Unidos, 2026) -- Uma releitura sombria da lenda de Robin Hood, num filme escrito e dirigido por Michael Sarnoski, conhecido pelo terror "Um Lugar Silencioso: Dia Um". É estrelado por Hugh Jackman, como o lendário e notório fora da lei em seus últimos anos, numa adaptação sombria da balada do século XVII "The Desth of Robin Hood". A trama acompanha um Robin Hood já idoso, atormentado por seus assassinatos passados como fora da lei e vivendo em exilio autoimposto. Quando se vê gravemente ferido após uma batalha que ele pensou que seria a última, Robin busca refúgio num convento rural, onde faz amizade com Irmã Brigid (Jodie Colmer), uma camareira, de quem Robin recebe uma chance de salvação. Para o papel de Robin Hood, o astro Hugh Jackman (o eterno Wolverine da série "X-Men") passou por uma transformação visual impressionante, aparecendo na tela completamente irreconhecível. O elenco conta ainda com Bill Skarsgard, como o companheiro mais leal de Robin, e Murray Bartlett, como O Leproso.

"COLEGAS E O HERDEIRO" (Brasil, 2026) é uma comédia dramática brasileira escrita e dirigida por Marcelo Galvão e é uma continuação do seu premiado filme "Colegas"(exibido aqui em 2013), que foi o primeiro filme brasileiro protagonizado por atores com síndrome de Down. É uma obra sobre amizade, representatividade e inclusão, com um elenco formado por dezenas de artistas com síndrome de Down, Autismo, síndrome de Williams e outras deficiências intelectuais. Com os mesmos atores do primeiro filme, agora mais maduro, esta sequência traz novos personagens com Síndrome de Down, síndrome de Williams e do espectro autista. Na trama, para reencontrar o amigo Stalone *Ariel Goldenberg), que vive no Uruguai em meio a uma disputa pela herança de um hotel, um grupo de colegas foge do instituto em uma ousada viagem clandestina. A bordo de um avião de carga rumo a Punta del Este, o que deveria ser apenas uma visita transforma-se em uma perigosa aventura quando cruzam o caminho de contrabandistas de pedras preciosas. Entre tantos nomes no elenco, estão Ariel Goldenberg, Cristiano Lourenço, Breno Viola, João Vitor de Paiva Bittencourt e a saudosa Amélia Bittencourt , que morreu em 2025 aos 86 anos.

"PATRULHA CANINA: UMA AVENTURA DINO" (Paw Patrol: The Dino Movie -- Canadá, 2026) -- Os cachorrinhos mais amados do mundo estão de volta ao cinema nesta divertida animação canadense de aventura dirigida por Cal Brunker e baseada na série de televisão "Patrulha Canina". É a sequência de "Patrulha Canina: O Filme", de 2023. Na nova aventura a Patrulha Canina vai parar numa misteriosa ilha de dinossauros, onde encontram Rez, um filhote perdido. Quando a mineração imprudente do prefeito desencadear a erupção de um vulcão, a Patrulha Canina enfrenta sua maior missão de resgate para salvar a ilha. Muita diversão.

"THE KING´S WARDEN" (Coreia do Sul, 2026) é o filme que abre hoje o 4º Festival de Cinema Coreano, composto de longas e curtas-metragens que serão exibidos no Teatro do Engenho Central e no Sesc Piracicaba entre os dias 13 e 16. A programação completa está no perfil instagram (@Koffko_); "The King´s Warden" é um drama histórico ambientado na Dinastia Joseon, explorando a vida doméstica e o isolamento psicológico do deposto Rei Danjong durante seu exílio em 1747. O filme tem direção de Jang Hang-jun. Teatro do Engenho, 18h, com entrada franca.

Fotos: Divulgação

Colegas e o Herdeiro celebra a inclusão e representatividade com atores com síndrome de Down e outras deficiências intelectuais

No filme sci-fi O Fim da Rua, com Anne Hathaway, após uma tempestade, um bairro inteiro é transportado para a era dos dinossauros

O drama histórico sul-coreano The King´s Warden será exibido hoje no Teatro do Engenho, às 18 horas, com entrada franca

RESTAURAÇÃO

Amistà investe em retrofit de prédio no Monte Alegre

A intervenção adequou a edificação unindo a preservação histórica à eficiência termoacústica, acessibilidade e sustentabilidade

A Amistà Empreendimentos entrega, em setembro de 2026, as obras de restauro e modernização do antigo escritório central da Usina Monte Alegre, localizado na Av. Comendador Pedro Morganti, nº 4.700, em Piracicaba (SP). O imóvel de 1.110 m² de área construída, que estava em desuso há mais de três décadas, passou por um minucioso processo de retrofit, uma tendência presente nos grandes centros urbanos. A intervenção adequou a edificação unindo a preservação histórica à eficiência termoacústica, acessibilidade e sustentabilidade.

"O objetivo principal foi sanar patologias estruturais e atualizar o prédio conforme as normas técnicas (NBRs) de segurança e acessibilidade vigentes, elevando sua eficiência funcional sem descaracterizar o partido arquitetônico original", destaca José Luiz Guidotti Júnior, CEO da Amistà.

Com cronograma de execução de 12 meses, o imóvel deve impactar positivamente o crescimento no bairro, fomentando o espaço gastronômico e tornando-se um novo cartão postal do Monte Alegre. O complexo abrigará a nova sede da incorporadora e funcionará como um HUB corporativo, integrando coworking e prestadores de serviços.

O desenvolvimento do projeto arquitetônico e a compatibilização técnica ficaram a cargo do escritório Urben Arquitetura, sob responsabilidade técnica da arquiteta Camila Carvalho. O maior desafio da equipe foi consolidar a integridade estrutural e restaurar a fachada original da década de 1930. "Internamente, houve a substituição integral do madeiramento da cobertura, execução de um novo telhado e a reestruturação completa dos sistemas prediais (instalações elétricas e hidráulicas)", explica Guidotti.

O imóvel deve se tornar o novo cartão postal do bairro Monte Alegre

O empresário ressalta que o retorno ao Monte Alegre marca o resgate das próprias origens da Amistà, cuja primeira sede foi estabelecida no bairro. "Os meus antepassados fizeram muito por Piracicaba. Assim como eles, fico feliz por ajudar a preservar a história e a cultura deste bairro fundado pelo imigrante italiano Pedro Morganti, deixando um legado importante dentro do urbanismo, do restauro e da qualidade de vida na cidade", pontua.

PATRIMÔNIO IMATERIAL - Além do impacto urbanístico no bairro Monte Alegre, a iniciativa englobou a salvaguarda do patrimônio imaterial. O edifício abrigava documentos fiscais e históricos da usina e do Grupo Silva Gordo (adquirente do imóvel em 1971). A Amistà contratou uma equipe especializada em curadoria e restauro, liderada pela historiadora Renata Gava. Após a triagem e higienização, todo o acervo documental foi catalogado e doado ao Conselho de Defesa do Patrimônio Cultural (Codepac).

A sabedoria das noviças

José Renato Nalini

Nasci num lar católico-raiz: minha mãe era "Filha de Maria", meu pai integrou a "Catholica Unio" e, posteriormente, a Irmandade do Santíssimo Sacramento da Matriz de Nossa Senhora do Desterro, antes de Jundiaí se tornar Diocese e ter um Bispo e uma Catedral.

Minha avó paterna, a "Nona", Catarina Boaroto Nalini, comungava diariamente. Como boa italiana, era prendada em fazer pão em casa, geleia de frutas e outros saudáveis alimentos. O destino de boa parte de sua produção doméstica era o clero beneditino do Mosteiro de Sant'Ana, que todos conheciam por "São Bento". Intimidade tamanha que nossa família era considerada "Pilar de São Bento". Uma tia, Benevenuta Nalini, tornou-se religiosa: Serva do Santissimo Sacramento. Faleceu muito jovem, com tuberculose óssea. Permanecia de joelhos muitas horas por dia. Faleceu em odor de santidade: Sóror Maria da Santíssima Providência.

Uma prima-irmã, Suzana Nalini Genaro, tornou-se carmelita descalça: Irmã Elisabeth da Santíssima Trindade. Primeiro no Carmelo "São José", em Jundiaí. Posteriormente, no Carmelo Nossa Senhora da Esperança, em São João da Boa Vista, do qual foi priora antes de falecer também como exemplo de devotamento ao Senhor.

Natural, portanto, que eu fizesse o pré no Educandário Nossa Senhora do Desterro, à rua Marechal Deodoro, com Irmã Josina e Irmã Carmen Bergamasco. E depois cursasse a Escola Paroquial "Francisco Telles", à rua do Rosário. Aluno aplicado e bem-comportado das Irmãs Otávia, Suzana, Úrsula, Verona e Zélia. Sob a direção zelosa e atenta de Irmã Maria de São Luís e Irmã Flórida.

Infelizmente, a vocação religiosa se encerrou com essas duas santinhas. Ninguém mais se entregou à vida conventual. E faço essa divagação depois de ler "A sabedoria das noviças: conselhos do século 16 para problemas do século 21", livro escrito por Ana Garriga e Carmen Urbita, publicado no Brasil pela Editora BestSeller.

Não é um livro para ser lido pelos católicos do século 20. Há muita coisa com a qual não concordo. Mas é impressionante constatar que a vida em clausura reserva à mulher neste século turbulento uma paz que o mundo real não oferece.

Frequentador de Carmelos, testemunhei o benéfico espontâneo trabalho de acolhimento, verdadeira terapia propiciada aos aflitos que procuram as enclausuradas. Elas transmitem serenidade, harmonia, confiança na transcendência e certeza de que esta passagem não é o definitivo porto de ancoragem da espécie humana.

A vida em oração purifica a alma, tranquiliza o coração, dá testemunho de que a fé representa uma âncora segura para quem sofre as vicissitudes naturais da peregrinação terrestre. Esta vida de provações, em que a felicidade pode ser pequeno intervalo entre agruras, angústias e tristezas.

Os conventos de recolhimento santificam suas monjas. Elas se dedicam ao estudo, à leitura, à caprichosa confecção de artes manuais. E é na quietude dos Carmelos que as religiosas biografam aquelas que já ingressaram na eternidade e estão fruindo as verdadeiras núpcias com o Senhor do Céu e da Terra.

Os conventos, dizem as autoras, são um lugar de resistência. Ali as mulheres se entregavam por inteiro à adoração e à atividade meramente intelectual, fugindo do destino forçado e obrigatório imposto pela sociedade machista: o casamento e a maternidade.

Vale a pena refletir sobre o que significa para este mundo irado, violento e complexo, a existência de freirinhas que mostram outra via, mais propícia a percorrer o caminho da santificação.

José Renato Nalini é Reitor da UNIREGISTRAL, docente da Pós-Graduação da UNINOVE e Secretário-Executivo das Mudanças Climáticas de São Paulo.

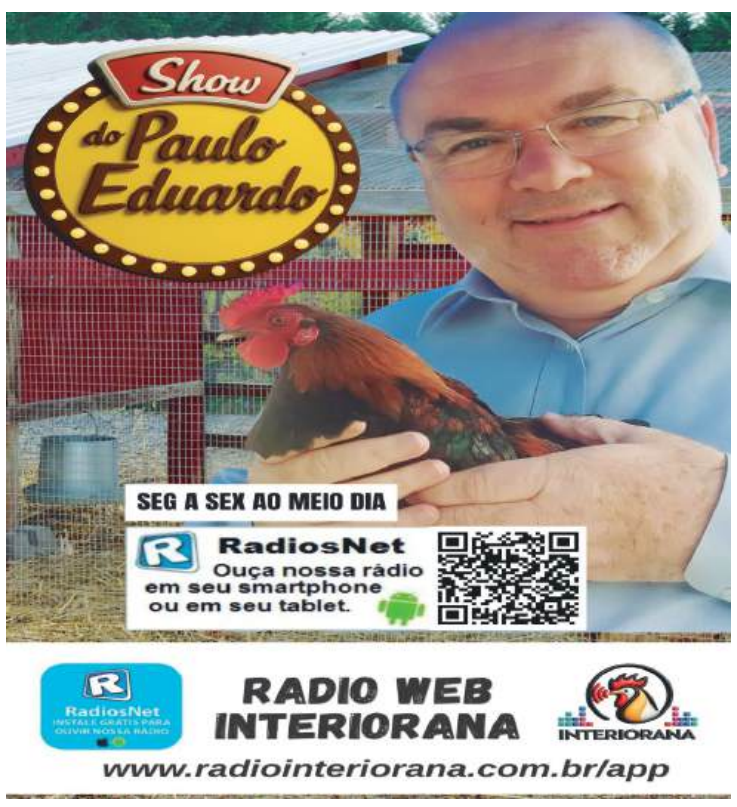

As Meninas Cantoras vão apresentar A História Cantada de Carmen Miranda

ATIVIDADES

Biblioteca tem música e cinema na programação

A programação cultural da Biblioteca Pública Municipal Ricardo Ferraz de Arruda Pinto oferece música e cinema nos próximos dias. Hoje, quinta-feira, 13/08, às 20h, as Meninas Cantoras, da Escola Vocal, acompanhadas por Felippe Yunai, apresentam um repertório de canções eternizadas na voz de Carmen Miranda. Clássicos como Alô, Alô, Mamãe Eu Quero e Taí, entre outros sucessos, fazem parte da apresentação "A história cantada de Carmen Miranda".

As integrantes do grupo também prepararam solos que revelam diferentes facetas da artista. Sob regência e direção de Márcia Graner, a apresentação contará ainda com texto escrito e apresentado pelo ator Leandro Barbosa, prometendo envolver o público em uma homenagem à trajetória de Carmen Miranda.

Já no domingo, 16/08, às 14h, a Cineteca exibe Sai da Frente, clássico da comédia brasileira produzido pela Companhia Cinematográfica Vera Cruz. Lançado em 1952, o longa marcou a estreia de Mazzaropi no cinema, após o sucesso alcançado no circo, no rádio e na televisão.

No filme, Mazzaropi interpreta Isidoro, dono de um caminhão apelidado de Anastácio. Durante uma viagem para transportar móveis até Santos, o personagem se envolve em uma sequência de situações inusitadas e bem-humoradas, em uma das obras mais lembradas da filmografia do humorista.

SERVIÇO
Música - A História Cantada de Carmen Miranda. Hoje, 13/08, às 20h. Cinema - Sai da Frente (Mazzaropi). Domingo, 16/08, às 14h. A Biblioteca Pública Municipal Ricardo Ferraz de Arruda Pinto fica na rua Saldanha Marinho, 333 - Centro. Telefone 3433-3674. Entrada gratuita

SEBAH

Sicoob lança agente de Inteligência Artificial

O Sicoob, instituição financeira cooperativa, anuncia o lançamento do Sebah, agente de Inteligência Artificial desenvolvido para apoiar a Área de Operações de TI na automação de processos, análise de dados e geração de informações para a tomada de decisão. A solução integra a estratégia de Inteligência Artificial da instituição e marca um novo passo na evolução da operação de tecnologia, combinando IA, dados e conhecimento humano para tornar os processos mais ágeis, inteligentes e escaláveis.

O Sicoob já possui diversas iniciativas de Inteligência Artificial aplicadas às áreas de negócio, desenvolvidas a partir de sua plataforma proprietária Sisbr IA. O Sebah representa uma nova frente dessa estratégia, com foco na aplicação de IA aos processos internos da área de Tecnologia, ampliando o uso da tecnologia também na operação que sustenta os serviços e soluções oferecidos pela instituição.

Responsável por monitorar continuamente os sistemas que sustentam os serviços digitais da instituição, a Área de Operações de TI atua 24 horas por dia no acompanhamento de milhares de eventos, indicadores e alertas. À medida que os ambientes tecnológicos se tornaram mais complexos, o volume de informações analisadas e processadas pelas equipes também aumentou, criando a necessidade de novas formas de ganhar escala e eficiência. Foi nesse contexto que nasceu o Sebah.

Hoje, o agente apoia a operação ao consolidar informações de diferentes fontes, gerar relatórios e análises, identificar padrões e emitir alertas relevantes para a tomada de decisão. Ao automatizar processos operacionais e ampliar a capacidade analítica das equipes, a solução permite que os profissionais direcionem seus esforços para atividades de maior valor agregado, como investigação de incidentes, prevenção de problemas e evolução contínua dos serviços visando melhorar sempre a resiliência tecnológica da instituição.

Um dos casos de uso está relacionado ao processo de compensação de boletos de cobrança, que envolve o tratamento de movimentos de transferência de recursos entre instituições financeiras. Nesse processo, as informações precisam ser processadas, consolidadas e validadas em intervalos de apenas sete minutos, o que torna humanamente impossível que uma pessoa realize manualmente a conferência das prévias a cada execução. Para apoiar essa atividade, o Sebah utiliza Inteligência Artificial determinística, baseada em regras, critérios e validações previamente estabelecidos, realizando automaticamente a análise dos pagamentos e recebimentos processados e comparando-os com o movimento que será enviado a cada sete minutos. Com essa automação, a equipe ganha agilidade, segurança e maior capacidade de identificar possíveis inconsistências antes que elas impactem o processo.

Desde sua implementação, o Sebah já automatizou diversos processos e relatórios, reduzindo em até 98% o tempo médio dessas atividades.

"O Sebah representa uma mudança na forma como conduzimos a operação de tecnologia. Antes, nossas equipes dedicavam uma parcela significativa do tempo à coleta, organização e consolidação de informações. Com uma solução de IA assumindo essas atividades, nossos profissionais passam a se concentrar no que gera mais valor: analisar cenários, tomar decisões e aprimorar continuamente os serviços que sustentam o negócio", comenta Dênio Albaro de Lima Rodrigues - Superintendente de Infraestrutura e Operações de TI do Sicoob.

GOVERNANÇA - O Sebah foi desenvolvido sobre o framework corporativo de Inteligência Artificial da TI do Sicoob - Sisbr IA, utilizando a mesma arquitetura aplicada a outras soluções de IA da instituição. Nenhuma funcionalidade entra em produção sem passar por avaliação técnica, homologação e supervisão humana.

Segurança da informação, controle de acesso, rastreabilidade das ações e acompanhamento dos resultados fazem parte da estrutura da solução desde sua concepção, garantindo uma aplicação responsável da tecnologia. "A Inteligência Artificial só gera valor quando vem acompanhada de confiança. Por isso, todos os agentes desenvolvidos pelo Sicoob seguem critérios rigorosos de governança, segurança e validação. O Sebah não foi criado para substituir a atuação humana, mas para ampliar a capacidade dos profissionais, oferecendo informações mais rápidas e qualificadas para melhores decisões", diz o executivo.

"Estamos avançando para uma operação cada vez mais orientada por dados, na qual agentes inteligentes apoiam decisões mais rápidas e precisas, sempre com a experiência e o conhecimento das nossas equipes como elementos fundamentais desse processo", conclui Rodrigues.

Manejo de capivaras

Empresa realiza visita técnica ao Parque da Rua do Porto

Objetivo é prevenir casos de febre maculosa; município mantém série de ações de prevenção, entre elas a presença de placas em áreas de risco

O manejo populacional das capivaras que vivem no Parque da Rua do Porto avançou mais uma etapa nesta semana. Os responsáveis pela empresa Zoovet Clínica e Consultoria - vencedora da licitação - Pablo Pezoa e Rayane Vilhaça, realizaram uma visita técnica ao parque.

A visita foi acompanhada pelo secretário municipal de Saúde, Gustavo Aguiar; pela gerente de Vigilância em Saúde, Carina Baron; pela coordenadora de Vigilância em Saúde, Karina Contiero; por Aline Marangoni, coordenadora do Centro de Controle de Zoonoses (CCZ); a veterinária do CCZ, Renata Rolim; e a bióloga do CCZ, Regina Lex Engel.

Foram avaliados os espaços disponíveis e as condições do local para definir a melhor forma de execução das ações de captura, esterilização, identificação e acompanhamento dos animais. Após essa análise técnica, a empresa vai verificar a estratégia operacional mais adequada para o manejo no parque, seguindo as normativas da Secretaria de Meio Ambiente, Infraestrutura e Logística do Estado de São Paulo (SEMIL).

A Zoovet é especializada em manejo de fauna silvestre e possui autorização do DeFau (Departamento de Fauna do Estado de São Paulo), da Secretaria de Estado de Meio Ambiente, Infraestrutura e Logística (Semil), conforme determina a legislação ambiental.

O contrato terá vigência de 12 meses, com acompanhamento contínuo dos animais. O manejo será realizado em etapas, conforme a captura das capivaras no próprio Parque da Rua do Porto. Assim que passam pelo procedimento de esterilização, os animais são devolvidos ao parque logo após se estabilizarem.

Aline Marangoni, Pablo Pezoa, Rayane Vilaça, Regina Lex, Renata Rolim, Karina Contiero, Gustavo Aguiar e Carina Baron

Atualmente, a população de capivaras no local é estimada em aproximadamente 50 animais. O objetivo do manejo é controlar o crescimento da espécie, evitar recolonizações, reduzir disputas territoriais e contribuir para a diminuição do risco de transmissão da febre maculosa, doença transmitida pelo carrapato-estrela, que tem a capivara entre seus principais hospedeiros.

"A visita técnica foi importante para alinharmos, junto à empresa responsável, as condições operacionais e os cuidados necessários para a execução do manejo. Estamos avançando com planejamento, responsabilidade técnica e manejo responsável dos animais, dentro de uma estratégia permanente de prevenção da febre maculosa e proteção da saúde pública", destaca o secretário municipal de Saúde, Gustavo Aguiar.

A Zoovet possui experiência em ações semelhantes realizadas em outros municípios e instituições, entre eles Ponte Nova (MG), Rio Acima (MG), Sesc Goiás e o Condomínio Nossa Fazenda, em Esmeraldas (MG). Neste último, o manejo populacional contribuiu para a redução do número de capivaras de cerca de 200 para aproximadamente 40 animais em quatro anos de acompanhamento.

DADOS EPIDEMIOLÓGICOS - Segundo o Sistema de Informação de Agravos de Notificação (Sinan), Piracicaba registrou, em 2025, três casos confirmados de febre maculosa, todos com evolução para óbito, o que reforça a importância das ações permanentes de prevenção. Em 2026, até o momento, não foi registrado nenhum caso da doença em residentes no município.

"As capivaras desempenham papel relevante na transmissão da febre maculosa, atuando como hospedeiros amplificadores da Rickettsia rickettsii. A esterilização e o manejo populacional são medidas de longo prazo que contribuem para o controle reprodutivo e para a redução gradual da população, podendo diminuir a amplificação da bactéria no ambiente e, consequentemente, o risco de transmissão aos seres humanos", explica a gerente de Vigilância em Saúde, Carina Baron. Além do manejo populacional, a Prefeitura mantém outras ações permanentes de prevenção da febre maculosa, como sinalização das áreas de risco, monitoramento ambiental, educação em saúde e campanhas de orientação à população.

O longa Time Of Cinema será exibido no Teatro do Engenho

4ª edição

Korean Film Festival começa hoje

Piracicaba é a primeira cidade do Brasil a receber a programação da 4ª edição do KOFF - Korean Film Festival. A partir de hoje (13) até domingo (16), o festival promoverá a exibição gratuita de 60 produções sul-coreanas, sendo 48 curtas-metragens e 12 longas-metragens, distribuídos entre mostras competitivas e não competitivas. No município, as sessões serão realizadas em dois espaços. A Mostra de Curtas-Metragens acontece no Sesc Piracicaba, enquanto a Mostra de Longas-Metragens será realizada no Teatro do Engenho.

Entre os destaques da programação estão The King's Warden (2026), dirigido por Jang Hang-jun, apontado como o maior sucesso de bilheteria da história da Coreia do Sul, e No Other Choice (2026), de Park Chan-wook, escolhido pela Coreia do Sul para a pré-seleção ao Oscar deste ano.

A entrada é gratuita. Para as sessões realizadas no Teatro do Engenho, os ingressos podem ser retirados antecipadamente pela plataforma Sympla (https://encurtador.com.br/sAFW). Já para as exibições no Sesc Piracicaba, os ingressos podem ser retirados na bilheteria da unidade.

A programação completa, com informações sobre os filmes e horários das sessões, está disponível no site oficial: koffko.com.br/programacao/.

Realizado desde 2023, o KOFF consolidou-se como uma importante vitrine do cinema sul-coreano no Brasil. Nesta edição, além de Piracicaba, o festival passará por Fortaleza, Salvador, Curitiba, Recife, Belo Horizonte e São Paulo, onde encerrará a programação no início de outubro.

SERVIÇO - KOFF - Korean Film Festival, de 13 a 16 de agosto. Locais: Sesc Piracicaba - Mostra de Curtas-Metragens e Teatro do Engenho - Mostra de Longas-Metragens. Entrada: gratuita, mediante retirada de ingressos pelo Sympla ou na bilheteria do Sesc Piracicaba. Mais informações: koffko.com.br.

Pau Queimado

Câmara solicita informações sobre reforma de escola

A Câmara Municipal de Piracicaba aprovou, na noite desta quinta-feira (6), durante a 39ª Reunião Ordinária, o Requerimento 699/2026, do vereador Pedro Kawai (PSDB). A propositura solicita ao Executivo informações sobre a reforma da Escola Municipal Professor Manoel Rodrigues Lourenço, localizada na rodovia Luiz Dias Gonzaga, no bairro Pau Queimado.

No requerimento, o parlamentar questiona quando a reforma foi realizada, qual empresa ficou responsável pela execução dos trabalhos e qual foi o valor total pago pelo Município. Também solicita que sejam discriminados detalhadamente os serviços contratados e efetivamente executados na unidade escolar. Pedro Kawai pergunta ainda se a contratação incluiu serviços de manutenção, recuperação ou reforma do piso da quadra esportiva existente na escola. Outro ponto abordado é o prazo de garantia da obra, com a indicação da cláusula ou do dispositivo contratual no qual essa condição está prevista.

O requerimento também solicita o encaminhamento de cópia integral do processo licitatório, incluindo edital, anexos, propostas, atas, pareceres, contrato, eventuais termos aditivos, medições, ordens de serviço, documentos referentes ao recebimento da obra e demais registros que integram o procedimento administrativo.

Saudade

Requerimento solicita informações sobre preservação de cemitério

A Câmara Municipal de Piracicaba aprovou, durante a 39ª Reunião Ordinária, realizada na noite desta quinta-feira (6), o Requerimento 721/2026, do vereador Laércio Trevisan Jr. (PL). A propositura solicita informações ao Executivo sobre as providências adotadas para preservar e proteger o patrimônio histórico existente no Cemitério da Saudade.

No documento, o parlamentar destaca a importância histórica, cultural e arquitetônica do local, que abriga túmulos, mausoléus, esculturas e monumentos de valor artístico e cultural, incluindo bens protegidos por tombamento. O requerimento também cita o artigo 216 da Constituição Federal, que estabelece o dever do poder público de promover a preservação do patrimônio cultural brasileiro. Trevisan Jr. afirma que acompanha a situação do cemitério e relaciona medidas adotadas anteriormente, como a apresentação do Requerimento 94/2025, o encaminhamento de ofício ao Ministério Público do Estado de São Paulo e a interposição de recurso administrativo ao Conselho Superior do Ministério Público. O vereador também menciona o envio de documentos e registros fotográficos e as manifestações feitas durante reuniões ordinárias da Câmara. Segundo a justificativa da propositura, continuam sendo registrados furtos de placas, vasos, cruzes, esculturas, ornamentos de bronze e outros elementos de túmulos e mausoléus, além de atos de vandalismo e violações de sepulturas. Entre as ocorrências citadas está o furto da espada de bronze do Mausoléu Constitucionalista de 1932, noticiado pela imprensa local em julho deste ano.

O requerimento questiona quais providências foram efetivamente tomadas pelo município após as cobranças apresentadas pelo vereador e quais medidas específicas foram adotadas depois do furto no Mausoléu Constitucionalista. Também solicita esclarecimentos sobre a existência de planejamento para a instalação de vigilância patrimonial permanente, com o respectivo cronograma.

A Prefeitura deverá informar ainda se existem estudos para a implantação de videomonitoramento e se pretende estabelecer controle de acesso, rondas periódicas da Guarda Civil Municipal ou outro sistema permanente de segurança. A propositura também pede a identificação das secretarias responsáveis pela preservação, conservação e segurança do cemitério, com a especificação das atribuições de cada pasta. Trevisan Jr. pergunta se o município possui um plano específico para preservar os bens históricos do local e quais medidas estão sendo adotadas para evitar novos furtos. O Executivo também deverá esclarecer se mantém um levantamento atualizado dos túmulos, jazigos, mausoléus e monumentos atingidos por furtos, depredações e vandalismo em 2025 e 2026.

Por fim, o requerimento solicita informações sobre as ações de restauração e reposição de bens furtados ou danificados realizadas nesses dois anos e o prazo previsto para a implantação de medidas destinadas a impedir novas violações e subtrações. Também são requisitadas cópias dos estudos técnicos, projetos, planos de ação, processos administrativos e demais documentos elaborados desde janeiro de 2025 sobre a preservação, a segurança e a conservação do Cemitério da Saudade.

Carmelo

Vereador pede supressão de árvore com risco de queda na praça

A situação precária de uma árvore localizada na praça do Carmelo, no Jardim Europa, motivou um novo pedido de providências ao Poder Executivo pelo vereador Laércio Trevisan Jr. (PL), através do requerimento 754/2026, aprovado em regime de urgência na 40ª Reunião Ordinária, nesta segunda-feira (10). O parlamentar reitera solicitação já feita através da indicação nº 3152/2026.

Ele aponta que a árvore apresenta risco de queda. "Eventual comprometimento estrutural de árvore situada em área de circulação de pessoas e veículos pode representar risco à integridade física de moradores, pedestres, motoristas e ao patrimônio público e privado", argumenta, no documento.

Ele quer saber se a indicação sobre o tema já foi encaminhada ao setor responsável para avaliação técnica da árvore e qual o resultado de eventual vistoria. Pergunta se foi identificado risco de queda, comprometimento estrutural, problema fitossanitário ou qualquer outra condição que recomende intervenção na árvore e, caso seja constatada a necessidade de supressão, qual o prazo previsto para a execução do serviço. E ainda indaga quais seriam as medidas alternativas de manejo, poda, monitoramento ou tratamento serão adotadas para garantir a segurança do local.

No Plenário, Trevisan Jr. mostrou imagens da árvore. "Olha o grau de perigo que tem uma árvore dessa, seca, com mais de 11 metros de altura. Se cair para o lado de lá e tiver veículo parado, carro passando naquela rua, vai acontecer um acidente gravíssimo", alertou. Disse que já foram feitos inúmeros encaminhamentos, pedidos através do 156. "Essa árvore urgentemente tem que ser cortada", finalizou.

História

Solenidade marca os 204 anos da Câmara

Personalidades, instituições e empresas da cidade foram homenageadas com o Título de Destaque Legislativo; evento também celebrou os 259 anos de Piracicaba

Divulgação

O presidente da Casa, vereador Rerlison Rezende, o Relinho (PSDB), abriu a solenidade, instituída pelo Decreto Legislativo 19/2025, de autoria da Mesa Diretora. "Esta é uma noite feliz, que mostra a importância de Piracicaba e da Câmara", salientou

A reunião solene promovida na noite desta terça-feira (11), no Teatro Municipal Erotídes de Campos, o Teatro do Engenho, relembrou uma outra reunião que marcou a história da cidade: a instalação da Câmara Municipal de Piracicaba. Há 204 anos, em 11 de agosto de 1822, iniciaram-se os trabalhos de uma das instituições legislativas mais antigas do País. A solenidade também foi dedicada à comemoração do aniversário de 259 anos de fundação de Piracicaba, em 1º de agosto de 1767.

Mais de dois séculos depois, o 11 de agosto foi celebrado com apresentações culturais e com homenagens a expoentes da sociedade piracicabana, pessoas físicas, instituições e empresas que deixam suas marcas na cidade. Foram entregues, na solenidade, Títulos de Destaque Legislativo a personalidades indicadas pelos 23 vereadores.

O presidente da Casa, vereador Rerlison Rezende, o Relinho (PSDB), abriu a solenidade, instituída pelo Decreto Legislativo 19/2025, de autoria da Mesa Diretora. "Esta é uma noite feliz, que mostra a importância de Piracicaba e da Câmara", salientou o presidente Relinho, em entrevista à TV Câmara Piracicaba. "A Câmara não só fiscaliza, mas ajuda o Executivo a promover as obras". O presidente também comentou sobre a iniciativa do Poder Legislativo em prestar as homenagens àqueles que se destacam na cidade. "São empresas e cidadãos que têm contribuído para a cidade de Piracicaba, que deixam um marco na cidade", ponderou.

O presidente também pontuou os avanços da Câmara em direção ao atendimento da população, como o programa Gabinete Itinerante, lançado nesta segunda-feira (10), como parte das atividades de aniversário da Casa. Durante a solenidade, foi exibida uma reportagem sobre a primeira edição do programa, realizada no Distrito de Anhumas.

O vice-presidente da Câmara, vereador Rafael Boer (PRTB), também comentou sobre a satisfação em comemorar o aniversário da Câmara e da cidade através do reconhecimento do trabalho e da história daqueles que se tornaram referências para Piracicaba.

A reunião solene teve início com a apresentação do Coral Tremendas Vozes, da Associação Brasil Parkinson - Núcleo Piracicaba, que entoou o Hino da Colibri e também a canção "Noiva em Flor", de Douglas Simões.

A noite ainda contou com a participação do Quarteto de Cordas da Orquestra Sinfônica de Piracicaba, composto pelos músicos Luís Fernando Dutra, Ricardo Yeda, Fernanda Vieira e Ketlyn Mayara Costa, que também atuaram na recepção dos convidados, no início do evento. A Orquestra ainda foi contemplada com o Título de Destaque Legislativo, entregue pelo presidente Relinho ao maestro Knut Andreas e à diretora da Orquestra, Sílvia Costa.

Os servidores da Câmara foram representados pelo grupo musical formado por Patrícia Venâncio, Laís Toledo e Gustavo Annunciato, com seu filho Jorge. Eles apresentaram a canção "Vilarejo", de Marisa Monte.

Destaque Legislativo - A TV Câmara Piracicaba atuou na transmissão e na cobertura, ao vivo, da solenidade dos 204 anos da Casa e também a celebração do aniversário de 259 anos de Piracicaba. O evento ainda foi transmitido pelas redes sociais e pelo site oficial do Poder Legislativo. No saguão do Teatro do Engenho, os vereadores concederam entrevistas ao jornalista Erich Vallim Vicente.

O vereador Thiago Ribeiro (PRD), primeiro-secretário da Mesa Diretora, ressaltou a noite festiva e a possibilidade de homenagear pessoas que desenvolvem trabalhos sociais de destaque e que deixam um legado para a cidade. Ele homenageou Roberto Cho, presidente da Associação Comercial e Industrial Brasil-Coreia do Sul. A segunda-secretária da Mesa, vereadora Alessandra Bellucci (Avante), lembrou que esta foi a ocasião de prestar homenagem a pessoas importantes para o município. "Que essas pessoas se sintam abraçadas pelo Poder Legislativo", afirmou. Ela prestou homenagem ao secretário municipal de Habitação e Regularização Fundiária, Gustavo Bortoleto Martins.

O vereador Gustavo Pompeo (Avante), suplente da vice-presidência, desejou que a Câmara mantenha a atuação em prol da sociedade. "Que a Câmara possa manter o protagonismo no Estado e fazer as ações em benefício da população. Espero que ao longo dos anos continue tendo esse protagonismo de avançar sempre e trazer qualidade de vida para o cidadão piracicabano", avaliou. A terapeuta ocupacional Vandrea Novello, que atua no serviço público, na área da saúde mental, foi indicada pelo vereador para receber o destaque legislativo.

O suplente da segunda-secretaria, vereador Fábio Silva (Republicanos), falou sobre a importância de conceder o título. "É uma noite de festa, de alegria, com muitas pessoas homenageadas", avaliou. Ele indicou Fernando Volpato Mendes, coordenador administrativo do Hospital Unimed Piracicaba, que também atua na instituição Aliança de Misericórdia.

Para o vereador Paulo Henrique (Republicanos), participar do evento foi uma alegria muito grande, sobretudo pelos mais de dois séculos comemorados pela instituição. "É algo para festejar. Piracicaba também merece parabéns pela inovação e por estar crescendo cada vez mais", afirmou. A pastora Maria de Lourdes Stefan, coordenadora estadual do Grupo Missionário de Mulheres da Igreja do Evangelho Quadrangular, foi homenageada pelo parlamentar. O vereador Fabrício Polezi (PL) falou sobre a importância da solenidade para Piracicaba e para os homenageados. "Reverenciamos pessoas que fazem a cidade acontecer, que fazem a diferença na cidade", apontou. O cantor Anderson Luís da Silva Custódio recebeu a homenagem por indicação do parlamentar. A vereadora Rai de Almeida (PT) disse estar orgulhosa de fazer parte deste momento. "Piracicaba é uma cidade tão instigante, que nos traz alegrias, cultura, desenvolvimento econômico e muitos desafios que ainda estão por ser resolvidos, mas é o momento de festejar e trazer conosco toda nossa energia e coragem para continuar caminhando para um futuro promissor para todo o futuro de Piracicaba", colocou. Ela homenageou Elaine Teotonio, produtora cultural, cantora, musicista, professora de música e empresária.

O vereador Pedro Kawai (PSDB) também comentou sobre a alegria de comemorar o aniversário da Casa. "A Câmara Municipal de Piracicaba está há 204 anos representando os interesses da população de Piracicaba", lembrou. Ele homenageou a Colibri - Associação Brasil Parkinson - Núcleo Piracicaba, entidade fundada em 1992, que esteve representada pelo diretor e um dos fundadores, Mauro Rontani.

Para o vereador André Bandeira (PSDB), a solenidade marcou um momento histórico. "Podemos fazer o reconhecimento a quem faz parte da história de Piracicaba. E vamos continuar buscando e defendendo o que é melhor para Piracicaba", afirmou. Ele homenageou o escritório Marcelo Rosenthal Advogados Associados, que atua há 26 anos no mercado. "É sempre bom celebrar, trazer as instituições e as pessoas homenageadas", avaliou a vereadora Sílvia Morales (PV), do Mandato Coletivo A Cidade é Sua. O Lar Betel de Piracicaba recebeu o título por indicação da parlamentar.

O vereador Felipe Jorge Dario (Solidariedade), o Felipe Gema, classificou a noite como especial. "São inúmeras personalidades e instituições que fazem a diferença no dia a dia de Piracicaba", colocou. Ele homenageou o ex-diretor do Senai Piracicaba, Ophir Figueiredo Junior. O vereador Ary Pedroso Jr. (PL) falou que as homenagens prestadas são mais do que justas. "São pessoas de destaque na nossa cidade, que recebem esse reconhecimento da Câmara, que é a pura representante da população de Piracicaba", afirmou. Ele indicou o médico ginecologista e obstetra Carlos Alberto Joussef, presidente da Unimed Piracicaba.

O vereador Laércio Trevisan Jr. (PL) avaliou a importância de reconhecer as personalidades físicas e jurídicas de Piracicaba que contribuem com algo diferente para a sociedade. "Que Piracicaba cresça e acredite sempre que pode melhorar", disse. O delegado Florisvaldo Emílio das Neves, chefe da Delegacia da Polícia Federal em Piracicaba, recebeu o título por indicação do parlamentar.

O vereador Josef Borges (PP) disse que é um privilégio comemorar 204 anos de instalação do Poder Legislativo. "A Câmara fiscaliza, cria leis e articula junto ao Poder Executivo. Homenageamos pessoas físicas, entidades e comércios que contribuem para que Piracicaba cresça e se desenvolva. Reconhecemos gente que faz e que cuida da gente", salientou. Ele homenageou o empresário Antônio César Detoni, proprietário do Supermercado Detoni, no distrito de Artemis.

O vereador Zezinho Pereira (União Brasil) ressaltou a noite de agradecimento. "A Câmara representa os quatro cantos da cidade e trabalha para melhorar a vida das pessoas", citou. A administradora Emanuele Valerio Borges recebeu o título por indicação do parlamentar. O vereador Gesiel Alves Maria (MDB), o Gesiel de Madureira, comentou sobre o homenageado. "Temos a opção de homenagear aqueles que fazem um trabalho de referência na cidade", disse. Ele indicou para a homenagem a empresa OBY Piracicaba, que atua no ramo de tratamento e disposição de resíduos.

O vereador Renan Paes (PL) falou sobre o respeito à história da Câmara. "É uma honra fazer parte desta composição, que Prudente de Moraes integrou e fazer parte da história", lembrou. Ele indicou o capitão da Polícia Militar Fábio Luiz Soares, comandante da 1ª Companhia do 10º Batalhão de Polícia Militar do Interior. O vereador Marco Bicheiro (PSDB) também ressaltou os 204 anos da instituição. "É um prazer estar nesta comemoração e prestar homenagem a essas pessoas que fazem a cidade engrandecer", disse. Ele indicou Daniel Yokoyama Sonoda, CEO do Instituto Pecege e diretor da Faculdade Pecege.

O presidente Rerlison Rezende (PSDB), o Relinho, homenageou o Centro de Equitação e Equoterapia Vila Sabará, representado pelo fundador Gleysson Roberto da Silva. A empresária Aparecida Donizeti Góes Rodrigues, fundadora da Majestra Artes e Enxovais, recebeu o título por indicação do vereador Rafael Boer (PRTB). O empresário João Messias Müller, fundador da Serralheria Müller, foi homenageado pelo vereador Edson Bertaia (MDB). O educador físico Rafael Barbosa foi indicado pelo vereador Valdir Vieira Marques (PSD), o Paraná. E Wagner de Oliveira (PSD), o Wagnão, homenageou o jornalista e radialista Luís Antônio Nastaro Júnior, o Juca Nastaro, que há 23 anos atua na Rádio 92 FM. Também estiveram presentes na solenidade o procurador-geral do município, Marcelo Maroun, representando o prefeito Helinho Zanatta (PSD), a secretária municipal de Turismo, Clarissa Campos Quiararia, o tenente-coronel Matheus, assessor de comunicação da Especex, o gerente regional do Sebrae Piracicaba, Fábio Gerlach e o diretor do Senai de Araraquara, Paulo Sergio Sassi.

COMUNICADO

A **A Tribuna Piracicabana** informa que, devido a mudanças nas regras do WhatsApp, o jornal não enviará suas edições por lista de transmissão.
A partir de agora, os leitores poderão continuar acompanhando todas as notícias, matérias e a **edição digital completa** diretamente pelo site oficial: **www.atribunapiracicabana.com.br.**
Salve o endereço do site nos favoritos do seu navegador e continue acessando diariamente o conteúdo de A Tribuna, com a mesma credibilidade e dedicação de sempre.

A TRIBUNA PIRACICABANA

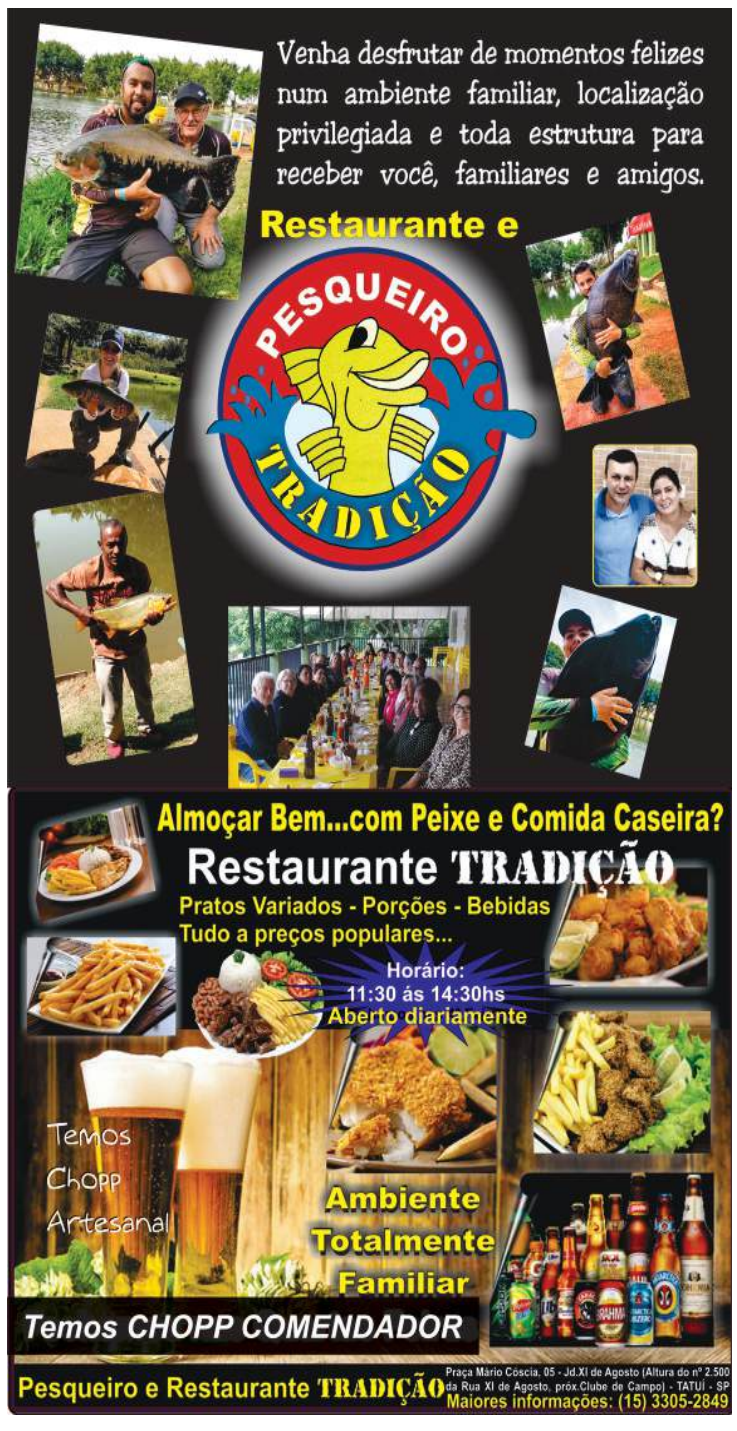

20ª Edição

Acipi recebe moção de aplausos pela realização de Congresso Empresarial

A Acipi (Associação Comercial e Industrial de Piracicaba) foi homenageada pela Câmara Municipal durante a 40ª reunião ordinária, realizada na noite desta segunda-feira (10), pela realização da 20ª edição do Congresso Empresarial. O presidente da entidade, Maurício Benato, e os vice-presidentes Jorge Aversa Junior, Rodrigo Mário dos Santos e Juliano Meneghel Dorizotto receberam a moção de aplausos 99/2026, de autoria do vereador Fábio Silva (Republicanos). A secretária municipal de Desenvolvimento Econômico, Indústria e Comércio, Thais Fornicola, também participou da homenagem.

Criado em 2003, durante as comemorações dos 70 anos da ACIPI, o Congresso Empresarial consolidou-se como espaço de reflexão, atualização e conexão para o empresariado local e regional. Ao longo de duas décadas, o evento recebeu nomes de referência nacional e também se adaptou a diferentes formatos, inclusive durante a pandemia de Covid-19. Na 20ª edição, realizada em 2 de junho de 2026, no Teatro Municipal "Dr. Losso Netto", o tema "Pessoas no centro: o futuro dos negócios é humano e artificial" propôs reflexões sobre tecnologia e valorização do fator humano no ambiente empresarial.

Homenagem é de autoria do vereador Fábio Silva (Republicanos) e foi entregue durante a 40ª reunião ordinária da Câmara

"É uma grande honra fazer uma homenagem como essa para a ACIPI, uma associação tão forte e preocupada não só com os empresários da cidade, mas também com o desenvolvimento econômico de Piracicaba. Nós sabemos o quanto são importantes esses 20 congressos realizados, que geram novas conexões, novos conhecimentos e novas tecnologias. É uma homenagem muito merecida a todos vocês", afirmou Fábio Silva.

O presidente da Acipi, Maurício Benato, afirmou que a missão principal da ACIPI é melhorar pessoas, o ambiente de trabalho e, consequentemente, a cidade. "Quero compartilhar essa homenagem com todos os empresários, diretorias e, principalmente, com a nossa equipe, que ajudaram a construir essa história. Agradeço à Câmara e ao vereador Fábio Silva pela homenagem, que nos incentiva a continuar lutando por uma Piracicaba melhor", afirmou.

A secretária Thais Fornícola afirmou que "é uma honra estar aqui ao lado de vocês, que lideram uma associação tão importante. "O Congresso traz temas modernos de gestão e o conhecimento compartilhado com associados e participantes também é uma forma de desenvolvimento econômico. Acredito que caminhamos lado a lado, a ACIPI e a Secretaria de Desenvolvimento Econômico, e desejo cada vez mais sucesso à entidade", disse.

Os vereadores Gesiel Alves Maria (MDB), Gustavo Pompeo (Avante), Rerlison Rezende (PSDB) - presidente da Câmara -, Fabrício Polezi (PL), Pedro Kawai (PSDB), Renan Paes (PL), Ary Pedroso Jr. (PL), Felipe Jorge Dário (Solidariedade), o Felipe Gema, Rafael Boer (PRTB) e a vereadora Rai de Almeida (PT) também parabenizaram a Acipi pela realização do congresso.

Esgoto

Requerimento pede informações sobre grupo controlador de concessionária

A Câmara Municipal de Piracicaba aprovou, em regime de urgência, durante a 39ª Reunião Ordinária, realizada na noite desta quinta-feira (6), o Requerimento 740/2026, do vereador Gustavo Pompeo (Avante). A propositura solicita informações sobre acordos de colaboração premiada e de leniência relacionados ao Grupo Aegea, do qual faz parte a concessionária Águas do Mirante, e pede esclarecimentos sobre eventuais providências adotadas pelos órgãos competentes.

A Águas do Mirante mantém com o Semae (Serviço Municipal de Água e Esgoto) uma parceria público-privada para a prestação dos serviços de esgotamento sanitário em Piracicaba. O contrato, assinado em junho de 2012, abrange a coleta, o transporte e o tratamento do esgoto, além da ampliação e modernização do sistema municipal.

Na justificativa, Pompeo menciona que a Aegea, por meio de uma subsidiária, firmou em 2021 um acordo de leniência com o Ministério Público Federal. Segundo o requerimento, o compromisso prevê o pagamento de R$ 439,1 milhões à União, em 15 parcelas anuais corrigidas pelo IPCA, e está relacionado a atos ocorridos antes de 2018. O acordo, inicialmente mantido sob sigilo, foi homologado pelo STJ (Superior Tribunal de Justiça) em fevereiro de 2025.

O parlamentar também cita reportagem publicada pelo portal UOL em fevereiro de 2026, baseada em documentos e anexos de acordos de colaboração premiada firmados por executivos e ex-executivos da companhia. Conforme a publicação mencionada no requerimento, os relatos tratam de supostos pagamentos de vantagens indevidas a agentes públicos para obtenção, manutenção ou ampliação de concessões de saneamento em diferentes estados e municípios, entre os quais Piracicaba.

O requerimento pede que o Executivo, por meio do Semae, forneça cópia integral dos documentos relacionados à colaboração premiada, especialmente dos trechos referentes ao município, e informe se alguma providência foi tomada. Solicita ainda que a Águas do Mirante apresente cópias do material e os esclarecimentos que considerar necessários.

A propositura também determina o envio de cópias do requerimento ao Ministério Público Federal e ao Ministério Público do Estado de São Paulo, para que os órgãos, se possível, disponibilizem os documentos e informem sobre eventuais medidas adotadas em relação ao caso.

Durante a discussão, Pompeo afirmou que tomou conhecimento do assunto por meio da imprensa e considerou necessário apurar se os fatos relatados possuem relação com a concessão realizada em Piracicaba. "Algo dessa magnitude ficou em segredo de Justiça", disse. Segundo ele, o período citado nas investigações, entre 2010 e 2018, abrange os preparativos, a licitação e a assinatura da parceria público-privada no município.

O vereador ressaltou que as informações divulgadas não permitem concluir se houve irregularidade na concessão piracicabana. "Será que esse modo de agir ocorreu em Piracicaba? Se sim, é preocupante", declarou. Pompeo informou ainda que solicitou documentos referentes à votação realizada pela Câmara na época da implantação da PPP, com o objetivo de verificar como a matéria foi discutida e deliberada.

Em sua fala, o parlamentar também mencionou o trabalho de fiscalização já realizado pela Câmara sobre o contrato, incluindo uma comissão parlamentar de inquérito. Para ele, entretanto, os relatos envolvendo a Aegea acrescentam uma questão que não era conhecida durante os trabalhos da CPI.

Pompeo afirmou que divulgará as respostas recebidas dos órgãos e das empresas mencionadas. "A população precisa saber" se os fatos investigados possuem alguma relação com a concessionária e com agentes públicos locais, declarou. O requerimento busca obter documentos e esclarecimentos para verificar essa possível conexão, sem antecipar conclusões sobre a ocorrência de irregularidades em Piracicaba.

Aposentados

Requerimento pede informações sobre suspensão de cesta básica

A Câmara Municipal de Piracicaba aprovou, durante a 39ª Reunião Ordinária, realizada na noite desta quinta-feira (6), o Requerimento 713/2026, do vereador Marco Bicheiro (PSDB). A propositura solicita informações ao Executivo sobre a suspensão do fornecimento de cestas básicas aos servidores públicos municipais inativos e pensionistas.

No documento, o parlamentar menciona que a Lei Municipal 10.363/2025 inclui servidores ativos, inativos e pensionistas entre os beneficiários e não prevê a suspensão administrativa do fornecimento. O requerimento aponta que aposentados e pensionistas contribuem mensalmente para o custeio das cestas básicas por meio de desconto em folha de pagamento.

Segundo a justificativa, a interrupção ocorreu após decisão liminar do Tribunal de Justiça, em ação direta de inconstitucionalidade. A decisão teria como fundamento a natureza indenizatória do auxílio-alimentação, apesar de a legislação municipal mencionar expressamente os servidores inativos e pensionistas como beneficiários. Marco Bicheiro solicita que a Prefeitura informe os motivos da suspensão e o fundamento jurídico utilizado para interromper o fornecimento. Também questiona qual alternativa poderá ser oferecida aos inativos e pensionistas que enfrentam dificuldades alimentares sem o benefício.

O requerimento pede ainda o envio de cópia integral da decisão judicial, de pareceres jurídicos, despachos administrativos e de outros documentos que tenham embasado a medida. O Executivo deverá esclarecer se pretende recorrer da decisão, quais providências judiciais já foram adotadas e em que estágio se encontra o processo. O vereador pergunta se existem estudos jurídicos ou administrativos para garantir a continuidade do benefício, em conformidade com os entendimentos dos tribunais.

Foto-Legenda

DOAÇÃO DE ALIMENTOS

A Associação de Integração e Fortalecimento das ILPIs, representada por Paulo Henrique Soares, retirou 135 quilos de alimentos na Ceagesp para distribuição a instituições de Piracicaba. Nesta segunda etapa da ação, a ILPI Doce Convívio receberá arroz e feijão, enquanto as ILPIs Cáritas e Vovó Nice dividirão 40 quilos de leite em pó. A associação também ficará responsável pelo transporte e pela entrega dos mantimentos às entidades beneficiadas.

Foto-Legenda

'A ESCOLA MÁGICA'

O vereador Josef Borges (PP) participou, no sábado (8), do lançamento do livro "A Escola Mágica", realizado na Escola Municipal Ada Dedini Ometto. A obra nasceu a partir das vivências de uma turma multisseriada da educação infantil e foi escrita a quatro mãos pela professora Flávia Nunes de Moraes e pela aluna Laura Soares da Silva, de 5 anos. Publicado pela Editora Pedro & João, o livro surgiu de forma espontânea, a partir da escuta, da criatividade e das experiências vivenciadas no ambiente escolar. Os colegas de Laura também participaram do processo de construção da obra, contribuindo para transformar uma experiência iniciada dentro da sala de aula em uma história que agora alcança novos leitores. O lançamento na unidade escolar reuniu alunos, familiares, profissionais da educação e integrantes da comunidade.

Esgoto

Vereador questiona reajustes na tarifa e prorrogação de contrato

O vereador Laércio Trevisan Jr. (PL) questionou os reajustes na tarifa de esgoto e a prorrogação do contrato de parceria público-privada do sistema de esgotamento sanitário de Piracicaba. A manifestação ocorreu durante a 39ª Reunião Ordinária da Câmara Municipal de Piracicaba, na noite desta quinta-feira (6).

Ao abordar requerimento de sua autoria, o parlamentar afirmou que mantém uma atuação independente e vota de acordo com o que considera adequado para o município. Trevisan Jr. relembrou a votação da PPP, realizada em 2012, e declarou que se posicionou de forma contrária à proposta.

Segundo o vereador, dos 16 parlamentares que integravam a Câmara naquele período, três votaram contra a medida: ele, José Antonio Fernandes Paiva e José Pedro Leite da Silva. Trevisan Jr. também mencionou ter se manifestado contrariamente a propostas relacionadas ao ITR (Imposto sobre a Propriedade Territorial Rural) e ao IPTU (Imposto Predial e Territorial Urbano), por considerar que elas penalizavam a população de Piracicaba.

Durante a fala, o parlamentar ainda cobrou o cumprimento de compromissos que, segundo ele, foram apresentados durante a campanha eleitoral, entre eles a redução da tarifa de esgoto e o fornecimento de caixas-d'água em casos de interrupção no abastecimento. Trevisan Jr. citou reajustes de 18,5% e de 4,79% e comparou os índices com a inflação. "Onde está a promessa de campanha de que iria baixar?", questionou.

O vereador também pediu esclarecimentos sobre a base legal utilizada para a prorrogação do contrato. Conforme argumentou, caso a legislação impeça esse tipo de extensão, é necessário explicar como a medida poderia ser adotada por meio de decreto. "É bom que isso venha respondido", afirmou.

COMUNICADO

A **A Tribuna Piracicabana** informa que, devido a mudanças nas regras do WhatsApp, o jornal não enviará suas edições por lista de transmissão.
A partir de agora, os leitores poderão continuar acompanhando todas as notícias, matérias e a **edição digital completa** diretamente pelo site oficial:
www.atribunapiracicabana.com.br.
Salve o endereço do site nos favoritos do seu navegador e continue acessando diariamente o conteúdo de A Tribuna, com a mesma credibilidade e dedicação de sempre.

A TRIBUNA
PIRACICABANA

Louis Belafre

Nova coleção

Clássico, sofisticado, estilo que é tendência.

Vestido Jeans

R$ 589,90

Macacão Jeans

R$ 569,90

Camisa Jeans

R$ 379,90

Vestido Jeans Bordado

R$ 589,90

Camisa Xadrez

R$ 279,90

Camisa Xadrez

R$ 279,90

Consulte valores de tamanhos especiais.

Loja 1: R. Dr. João Conceição, 974 - Paulista

19 99903.3344

Loja 2: Av. Dona Lídia, 671 - Vila Rezende

19 98136.1010

@louisbelafre

louisbelafre.camisaria

Agosto Lilás

Câmara promove debate violência obstétrica contra mulheres negras

A Câmara Municipal de Piracicaba promoveu, na tarde desta sexta-feira (7), uma roda de conversa que trouxe informações e dados sobre a violência obstétrica no Brasil e que mostrou como ela atinge, principalmente, mulheres negras. O evento, realizado no plenário e com participação do público presente na galeria, integrou a programação do "Agosto Lilás", mês de conscientização pelo fim da violência doméstica e familiar contra a mulher. As enfermeiras Marcela Enedina Furlan Buoro e Isely Aline Machado Gusmão conduziram as apresentações sobre o tema. O encontro teve origem no decreto legislativo 54/2022 e no requerimento 651/2026, de autoria das vereadoras Rai de Almeida (PT) e Silvia Morales (PV), integrantes da Procuradoria Especial da Mulher, da Câmara.

Roda de conversa discute racismo no atendimento obstétrico e cobrou dados sobre casos registrados em hospitais

"As mulheres negras são as mais atingidas pelo feminicídio, porque são as que mais sofrem a violência. São as mulheres negras que estão nos piores trabalhos, nos piores salários, na base da pirâmide. A cor da pele na nossa sociedade faz com que tenhamos diferenças. E é uma luta que precisamos fazer cotidianamente: a violência que a mulher sofre no momento em que está dando origem à vida, e está implícito ali o racismo, que nós precisamos combater com unhas e dentes", refletiu Rai de Almeida, em sua fala inicial.

"A violência obstétrica ocorre quando a mulher sofre desrespeito, humilhação, negligência, procedimentos desnecessários, intervenções sem consentimento ou tem sua autonomia desconsiderada durante a gestação, o parto, o pós-parto ou em situações de abortamento. Trata-se de uma violação de direitos que acontece justamente em um momento que deveria ser marcado pelo cuidado, pela segurança e pelo acolhimento", conceituou, em seguida, Silvia Morales, ao ressaltar que "estudos apontam que as mulheres negras são desproporcionalmente mais afetadas pela violência obstétrica". "Isso está relacionado às desigualdades raciais históricas e aos efeitos do racismo estrutural e institucional que ainda influenciam o acesso e a qualidade da assistência da saúde e outras políticas públicas", completou a vereadora.

Servidora da Secretaria Municipal de Saúde e coordenadora do Programa de Saúde da Mulher pelo Centro Especializado em Saúde da Mulher, Marcela abriu a discussão destacando que a saúde da população negra ainda é marcada pela falta de informação e pela invisibilidade de problemas que precisam ser debatidos. "Nasce uma política pública quando alguém se incomoda com o sofrimento do outro, que teve a sua liberdade e a sua dignidade afetadas por falta de acesso e de cuidado", afirmou.

A enfermeira relacionou racismo e violência e citou dados do Atlas da Violência 2024, referentes à predominância da população negra entre as vítimas de mortes violentas intencionais no país. Ao tratar da violência obstétrica, Marcela apontou que a violência contra a mulher também ocorre nos serviços de saúde e pode aparecer em diferentes etapas do atendimento.

Entre os exemplos citados, estão a desvalorização das dores e das queixas reportadas pela mulher grávida, a falta de participação da gestante nas decisões sobre o próprio corpo, a realização de procedimentos na mulher sem anterior explicação ou consentimento dela e o tratamento desigual por causa de cor da pele, etnia, idade, condição socioeconômica, gênero, religião ou escolaridade.

Marcela comentou que a violência obstétrica ocorre desde a etapa de planejamento familiar (como quando se dificulta o acesso a métodos anticoncepcionais ou quando a mulher mantém relações sexuais sem consentimento) até a maternidade em si, quando, no trabalho de parto, se recusa à mulher a analgesia, quando se faz a episiotomia sem o consentimento dela ou quando há intervenções como toque vaginal, medicação, lavagem ou tricotomia sem que a mulher seja informada sobre o procedimento e seu motivo. A realização de cesariana sem indicação clínica também foi citada. "Não estamos militando contra a cesariana; precisamos só que sejam indicadas de forma adequada, clínica", explicou.

RACISMO OBSTÉTRICO - Na sequência, Isely abordou especificamente o racismo obstétrico, observando ser necessário, antes, compreender o racismo estrutural, que se reproduz nas relações sociais e nas instituições. "O racismo determina quem vive, quem morre, quem nasce, como vive, quem envelhece", afirmou.

Isely, que é gestora na Vigilância Epidemiológica e preside o Fórum da Saúde da População Negra, relacionou as sete dimensões do racismo obstétrico definidas pela pesquisadora norte-americana Dána-Ain Davis: lapsos de diagnóstico ("A população negra é a que menos tem acesso aos exames de especialidades e, quando consegue chegar a esses serviços, às vezes é tardio"); negligência, descaso ou desrespeito ("É a omissão de cuidados básicos, tratá-la com indiferença e apatia"); causar dor intencionalmente ("Um exemplo é a negação da analgesia e as práticas que infringem sofrimento físico desnecessário, muitas vezes associadas ao mito racista de que mulheres negras suportam mais dor"); coerção (com pressão psicológica, manipulação ou imposição de procedimentos, sendo comum que se ouça frases como "Mulher negra é parideira, você vai é cuspir esse bebê"); cerimônias de degradação (com situações de humilhação pública); abuso médico ("A equipe de saúde é a detentora do poder naquela situação"); e deslegitimação da dor (com frases como "É frescura sua, você é que está muito sensível").

Tais violências, segundo Isely, podem afetar a saúde da mulher e do bebê, trazendo como como consequências o maior risco de depressão pós-parto, dificuldades na amamentação, ruptura do vínculo com os serviços de saúde e menor procura por consultas após o parto. De acordo com dados nacionais copilados pela enfermeira, mulheres negras têm chance 1,6 maior de ter pré-natal inadequado e 1,7 maior de não ter acompanhante no parto. Ela reforçou que somente com o registro das informações sobre raça e cor da pele é possível ter dados que dão a dimensão da violência obstétrica contra mulheres negras no Brasil. "Sem registrar raça e cor, a desigualdade fica invisível. Não é burocracia, mas uma ferramenta epidemiológica para identificar", afirmou.

Rai de Almeida chamou a atenção para a subnotificação dos casos e alertou que, sem registros formais, não é possível conhecer a dimensão do problema e planejar ações de enfrentamento. "A notificação gera dados para pensar políticas públicas. Se não temos um indicador, não conseguimos fazer uma boa discussão do caso ou pensar ações para resolver os problemas", disse.

A vereadora relacionou a falta de registros à naturalização do racismo e da violência obstétrica, acrescentando que mulheres podem deixar de denunciar porque já esperam ser maltratadas nos serviços de saúde. Ela citou, ainda, a dificuldade de profissionais denunciarem situações ocorridas dentro das próprias instituições e questionou o papel das ouvidorias hospitalares.

Como encaminhamento, Rai de Almeida propôs buscar junto à rede hospitalar informações sobre as reclamações relacionadas à violência obstétrica recebidas pelas ouvidorias e verificar como esses registros são tratados e encaminhados. "Chegou à ouvidoria, isso precisa virar dado, precisa enviar para a Vigilância em Saúde, para a gente começar a conhecer, mapear a violência aqui", defendeu.

Coordenadora do Cram, Fabiana Menegon de Campos também falou da importância dos registros oficiais. "Sem dados, não conseguimos propor políticas públicas." A roda de conversa teve, ainda, a participação da atriz, poetisa e pedagoga Nathy Pezzato, que interpretou a história de Maria da Penha na intervenção artística "Maria, todas elas: a história de uma e a luta de tantas".

Ação reforça a importância da prevenção, do diagnóstico precoce, da informação e do acesso à saúde com acolhimento e respeito à diversidade

LGBTQIA+

Caphiv e Cedic promovem testagem rápida na 'Parada'

A Caphiv - Casa de Apoio à Vida e o Cedic marcaram presença na 18ª Parada LGBTQIA+ de Piracicaba, levando prevenção, informação e cuidado em saúde para o público participante do evento. Durante a programação, as equipes realizaram testes rápidos, além de oferecer orientações sobre prevenção às Infecções Sexualmente Transmissíveis (ISTs), cuidados com a saúde sexual e a importância da realização periódica da testagem. A iniciativa aproximou os serviços de saúde da população em um ambiente marcado pela celebração da diversidade e pela defesa dos direitos. Mais do que oferecer o teste, a ação busca fortalecer uma cultura de prevenção sem preconceito, acolhimento sem julgamento e respeito às diferenças.

Para a Caphiv, estar presente em espaços como a Parada LGBTQIA+ também é uma forma de combater a desinformação e o estigma que ainda cercam o HIV e outras ISTs. O diagnóstico precoce permite iniciar o acompanhamento e, quando necessário, o tratamento adequado, contribuindo para a qualidade de vida e para a prevenção de novas infecções.

"A prevenção precisa estar onde as pessoas estão. Nosso trabalho é levar informação, acolhimento e acesso à testagem, sempre respeitando cada pessoa. Cuidar da saúde também é um ato de amor, respeito e responsabilidade", destaca Paulo Soares, presidente da Caphiv.

A atuação conjunta entre Caphiv e Cedic demonstra a importância da união entre serviços e organizações que trabalham diariamente pela promoção da saúde, pela prevenção e pela garantia de direitos.

Saneamento

Audiência pública visa discutirviabilidade de empreendimentos

A busca por esclarecimentos sobre os empreendimentos imobiliários aprovados, em fase de aprovação ou em análise pelo Semae (Serviço Municipal de Água e Esgoto) ou por secretarias da prefeitura é o tema de uma audiência pública aprovada para o dia 26 de agosto, às 14 horas, no Plenário desta Casa. A proposta é de autoria do vereador Gustavo Pompeo (Avante), autor do requerimento 737/2026, no qual aponta que o encontro "tem como objetivo promover a transparência e o debate técnico acerca dos critérios utilizados para aprovação dos empreendimentos, da disponibilidade hídrica, da capacidade operacional dos sistemas de abastecimento de água e coleta e tratamento de esgoto, dos investimentos previstos para ampliação da infraestrutura e dos impactos decorrentes da implantação de novos loteamentos, condomínios e demais empreendimentos imobiliários".

"A questão da viabilidade dos empreendimentos, não estou aqui nem para ser a favor nem para ser contra, mas para entender como está sendo feita. Vale lembrar que nós votamos algumas leis aqui em Piracicaba. Porém, quando a gente parte para a prática, principalmente na questão da viabilidade desses empreendimentos, causa estranheza no que está vindo de contrapartida ou no processo todo de exigências das secretarias", disse o parlamentar ao justificar a propositura em plenário.

Ele acrescentou: "Nós queremos trazer todos os agentes aqui que passam por essa viabilidade, para entender se de fato o que nós votamos, e a promessa de agilidade, de viabilidade, de trazer novos empreendimentos, emprego e renda e qualidade de moradia para as pessoas, está acontecendo na prática".

Estão convocados para a audiência o presidente do Semae, o secretário municipal de Obras, Infraestrutura e Serviços Públicos e representante da empresa Águas do Mirante.

Vereador

Paraná quer perfil de acidentes registrados em rotatória no São Jorge

Requerimento do vereador Paraná, aprovado nesta segunda (10), pede informações detalhadas sobre ocorrências na rotatória Romilda Novello Fornazier e proximidades.

O vereador Valdir Viera Marques, o Paraná (PSD), por meio do requerimento 743/2026, busca informações detalhadas sobre o número de acidentes de trânsito registrados na rotatória Romilda Novello Fornazier, no São Jorge, e em suas proximidades.

O documento destaca que a rotatória é eixo de ligação entre a rodovia Samuel de Castro Neves, a avenida Dr. Antônio Mendes de Barros Filho, e as ruas Conchas e Maria Isabel da Silva Matos, próximas ao Terminal do São Jorge, à Capela São Jorge - Paróquia Menino Jesus de Praga, ao Varejão Municipal do São Jorge e ao Posto Setten Ipiranga, abrangendo as regiões do São Jorge e Nova Suíça.

Ele também salienta na propositura que, em maio deste ano, foram instalados novos semáforos no local, a fim de aumentar a segurança viária e organizar o fluxo de veículos. Segundo o parlamentar, isso, "de certa forma, gerou reclamações de lentidão por parte dos motoristas".

Diante disso, Paraná quer saber qual foi o impacto dessa medida e pergunta quantos acidentes com veículos, com e sem vítimas, e também envolvendo pedestres, foram registrados desde 2020 nas proximidades e na rotatória. Ele quer detalhes sobre as ocorrências, como tipos de veículos envolvidos e de acidentes registrados, inclusive informações sobre o perfil de eventuais vítimas pedestres, relatando se são trabalhadores, mães com crianças, alunos das escolas próximas ou outros. O parlamentar também pergunta se, após a instalação recente dos semáforos, houve registro de acidentes.

INDÚSTRIA

Legislativo repudia imposição de tarifas às exportações brasileiras

A Câmara Municipal de Piracicaba aprovou, na 40ª Reunião Ordinária, nesta segunda-feira (10), a moção 296/2026, de autoria da vereadora Rai de Almeida (PT), de repúdio às medidas protecionistas e unilaterais adotadas pelo governo dos Estados Unidos, que impuseram sobretaxas tarifárias cumulativas às exportações brasileiras. O documento cita que a medida fere as normas do direito internacional e ameaça a sustentabilidade socioeconômica, os empregos e a cadeia produtiva do polo industrial de Piracicaba.

O texto da moção traz que o cruzamento de dados da Câmara Americana de Comércio (Amcham Brasil) e do Ministério do Desenvolvimento, Indústria, Comércio e Serviços (MDIC) aponta o município de Piracicaba entre os polos municipais mais severamente atingidos no país pelo "tarifaço" do governo norte-americano, por sofrer o impacto de sobretaxas cumulativas que atingem o patamar de 37,5%.

"A decisão unilateral dos Estados Unidos da América, amparada na Seção 301 do Trade Act de 1974, descumpre os compromissos multilaterais assumidos no âmbito da Organização Mundial do Comércio (OMC) e do GATT 1994, contornando o Órgão de Solução de Controvérsias e violando o princípio do tratamento da nação mais favorecida e a proibição de restrições quantitativas e tarifárias arbitrárias", argumenta a vereadora, na moção.

Ela cita ainda que as alíquotas adicionais incidem diretamente sobre a espinha dorsal da economia de Piracicaba, como os setores de máquinas e equipamentos industriais, maquinário agrícola, setor sucroenergético (açúcar e etanol), alumínio, papel e celulose, e artefatos de madeira. "A cumulatividade de alíquotas (somando a taxa base de 25% a adicionais regulatórios de 12,5%) desestrutura contratos vigentes, reduz drasticamente a competitividade das exportações de alto valor agregado e impõe barreira artificial ao fluxo comercial legítimo entre as duas nações", afirma. "O protecionismo desmedido, além de desestabilizar a economia global e inflacionar as próprias cadeias de suprimento norte-americanas, ameaça diretamente a manutenção de milhares de postos de trabalho qualificados e a arrecadação pública no interior paulista".

Rai de Almeida defende que, através da moção, o Poder Legislativo reitera a urgência na atuação diplomática e econômica e manifesta confiança de que o governo federal adotará as medidas e mecanismos de mitigação e suporte necessários para proteger o setor produtivo e os trabalhadores de Piracicaba.

A moção será encaminhada ao presidente da República, Luiz Inácio Lula da Silva, ao vice-presidente da República, Geraldo Alckmin, ao presidente do Senado Federal, Davi Alcolumbre, ao presidente da Câmara dos Deputados, Hugo Motta, aos ministros das Relações Exteriores e do Desenvolvimento, Indústria, Comércio e Serviços, ao embaixador dos Estados Unidos da América no Brasil, ao embaixador do Brasil nos Estados Unidos da América, à Presidência da Frente Parlamentar do Comércio Internacional e do Agronegócio do Congresso Nacional, à Presidência da Câmara Americana de Comércio para o Brasil, à Presidência da Federação das Indústrias do Estado de São Paulo (Fiesp) e ao Ciesp - Diretoria Regional de Piracicaba, ao prefeito de Piracicaba, Helinho Zanatta, ao presidente do Simespi, Paulo Camargo e ao presidente do SindMetal de Piracicaba e região, Wagner da Silveira.

Ao discutir a moção, no Plenário, Rai de Almeida salientou a necessidade de o Poder Legislativo de Piracicaba se posicionar em relação ao tema. Pontuou que trata-se de uma questão política e ideológica e citou a reunião realizada na última sexta-feira (7), na sede do BNDES, da qual participaram várias instituições do município, representantes do setor produtivo e da política piracicabana.

A moção também foi discutida pelo vereador Fabrício Polezi (PL), que comentou sobre o que teria motivado a guerra comercial com os Estados Unidos e a responsabilidade do governo federal em relação à adoção das tarifas pelo governo americano.

O vereador Renan Paes (PL) concordou que a aplicação das tarifas é resultado de uma questão política e ideológica em função do que considera como ataques do governo brasileiro ao governo americano. E fez uma relação do tema com o contexto político do Brasil.

IPASP

Assembleia discutirá proposta da reforma previdenciária

O Sindicato dos Trabalhadores Municipais de Piracicaba e Região realizará, nesta sexta-feira (14), uma Assembleia Geral Extraordinária para apresentar, analisar e discutir com os servidores municipais a proposta elaborada pelo Grupo de Trabalho sobre as regras de transição da reforma previdenciária do RPPS/Ipasp.

A assembleia será realizada na sede do Sindicato, às 17h, em primeira convocação, e às 18h, em segunda convocação, e será aberta à participação dos servidores municipais, tanto ativos quanto aposentados e pensionistas estatutários. Durante a reunião, serão apresentados os principais pontos da proposta, feita pelo Grupo de Trabalho composta por servidores, especialmente as medidas relacionadas às regras de transição para aposentadoria, à preservação do direito adquirido, à proteção dos servidores que estão próximos de cumprir os requisitos para aposentadoria e aos critérios diferenciados conforme a data de ingresso no serviço público.

A Diretoria do Sindicato reforça o convite para que os servidores participem da assembleia, apresentem suas dúvidas, sugestões e acompanhem diretamente as discussões que envolvem as alterações propostas para o regime previdenciário municipal.

"O nosso objetivo é contribuir para a construção de regras de transição que assegurem segurança jurídica, respeito aos direitos já constituídos e condições adequadas para os servidores que estão próximos de alcançar os requisitos para a aposentadoria", destacou o presidente do Sindicato, José Valdir Sgrigneiro. A participação dos servidores é fundamental para ampliar o debate e fortalecer a representação da categoria nas discussões sobre a reforma previdenciária.

ATAS & COMUNICADOS
FATOS RELEVANTES
BALANÇOS
ATOS OFICIAIS

A TRIBUNA
PIRACICABANA
www.atribunapiracicabana.com.br

#FALAPAULOSOARES

PrEP semestral: avanço precisa se transformar em acesso pelo SUS

A prevenção ao HIV vive um momento histórico. A aprovação, pela Anvisa, do lenacapavir para uso como Profilaxia Pré-Exposição ao HIV, a PrEP, abre caminho para uma mudança significativa na forma como milhares de pessoas poderão se proteger do vírus.

Administrado por meio de aplicação subcutânea a cada seis meses, o medicamento reduz a dependência do uso diário de comprimidos. Não se trata apenas de maior comodidade. Para muitas pessoas, manter uma rotina diária de medicação ainda representa um desafio, seja por esquecimento, dificuldade de acesso aos serviços, receio de exposição ou pelo estigma que continua cercando o HIV.

Nesse contexto, uma PrEP semestral pode ampliar a adesão e tornar a prevenção mais compatível com diferentes realidades. Os estudos apresentados à Anvisa demonstraram elevada eficácia e boa adesão ao esquema. Antes do início do uso, entretanto, é indispensável confirmar que a pessoa não vive com HIV. A aplicação deve ser realizada por profissional de saúde e acompanhada de testagem e monitoramento periódicos. A aprovação regulatória deve ser comemorada, mas também compreendida corretamente. O registro concedido pela Anvisa não significa que o lenacapavir já esteja disponível rotineiramente no Sistema Único de Saúde. A própria agência esclarece que a oferta do medicamento na rede pública depende da avaliação da Comissão Nacional de Incorporação de Tecnologias no SUS, a Conitec, e de posterior aprovação pelo Ministério da Saúde.

Essa distinção é fundamental diante de publicações nas redes sociais que anunciam, de forma precipitada, que a "PrEP semestral já está disponível pelo SUS". Informação incorreta, mesmo quando divulgada com entusiasmo, também pode produzir frustração, confusão e expectativas que os serviços de saúde ainda não conseguem atender.

O Ministério da Saúde anunciou, em 27 de julho, que trabalha para ampliar a prevenção ao HIV com a incorporação de tecnologias injetáveis de longa duração. É importante observar, contudo, que a tecnologia cuja avaliação pela Conitec foi anunciada para agosto é administrada a cada dois meses, portanto diferente do lenacapavir semestral. Este último continua sendo estudado no país por meio do ImPrEP LEN Brasil, pesquisa que busca avaliar sua implementação em condições reais no SUS.

Enquanto o processo avança, a PrEP oral continua disponível gratuitamente na rede pública, ao lado de preservativos, gel lubrificante, PEP, testagem rápida, autotestes e outras estratégias de prevenção combinada. Nenhuma inovação deve servir de motivo para que as pessoas interrompam ou adiem os métodos preventivos que já estão ao seu alcance.

Os avanços científicos trazem esperança, mas precisam ser acompanhados pela democratização do acesso. Uma PrEP capaz de oferecer proteção com aplicações semestrais pode facilitar muito a adesão à prevenção. Nossa luta é para que os avanços da ciência cheguem também às pessoas que mais precisam, gratuitamente e com acompanhamento pelo SUS.

Essa deve ser a discussão central. Uma tecnologia somente cumpre integralmente sua finalidade social quando alcança quem mais precisa dela. No Brasil, onde desigualdades econômicas, territoriais e sociais ainda interferem no acesso à saúde, incorporar o lenacapavir ao SUS poderá representar muito mais do que uma atualização terapêutica: será uma medida de equidade.

Também é necessário lembrar que a PrEP atua na prevenção ao HIV, mas não protege contra todas as demais infecções sexualmente transmissíveis. Por isso, sua utilização deve integrar uma estratégia mais ampla, construída de acordo com as necessidades de cada pessoa e acompanhada pelos serviços de saúde. O lenacapavir semestral representa uma conquista extraordinária da ciência. Agora, o desafio é fazer com que essa conquista não permaneça restrita ao registro regulatório, aos estudos ou a quem possa pagar por ela. Ciência, informação correta e acesso universal precisam caminhar juntos. Afinal, informação também é prevenção - e inovação sem acesso ainda é uma promessa incompleta.

Paulo Soares, presidente do Caphiv
(Centro de Apoio ao HIV/Aids e Heptatites Virais)

COMUNICADO

A **A Tribuna Piracicabana** informa que, devido a mudanças nas regras do WhatsApp, o jornal não enviará suas edições por lista de transmissão.

A partir de agora, os leitores poderão continuar acompanhando todas as notícias, matérias e a **edição digital completa** diretamente pelo site oficial: **www.atribunapiracicabana.com.br.**

Salve o endereço do site nos favoritos do seu navegador e continue acessando diariamente o conteúdo de A Tribuna, com a mesma credibilidade e dedicação de sempre.

A TRIBUNA
PIRACICABANA

NO CARTÃO EM ATÉ 12x CONSULTE-NOS

MERLOTTIS

TELHAS GALVANIZADAS - GALVALUME E SANDUÍCHE

A especialista em telha sanduíche com a face inferior chapeada.

ECONOMIZE NA SUA COMPRA

TELHA SUPERIOR GALVALUME

EPS (isopor)

TELHA INFERIOR CHAPEADA

FACE SUPERIOR GALVALUME

FACE INFERIOR CHAPEADA

A TELHA SANDUÍCHE CHAPEADA é composta pela chapa superior em aço galvalume, o isolante térmico (isopor) e na parte inferior são chapas laminadas de reaproveitamento **PARA COBERTURAS QUE TENHAM LAJES, GESSO OU FORRO.**

Telha Sanduiche Chapeada

Face Superior Chapa Galvalume Chapa inferior Chapeada com isopor de 30mm na cor Natural

SUPER OFERTA

Consulte-nos!

Calhas, rufos e acessórios em geral.

Consulte nossos preços.

MODELO FORRO AMADEIRADA

A Telha Forro Termoacústica PVC da Merlottis Telhas oferece beleza, resistência e conforto. Com materiais de alta qualidade e excelentes propriedades termoacústicas garante durabidade e tranquilidade interna.

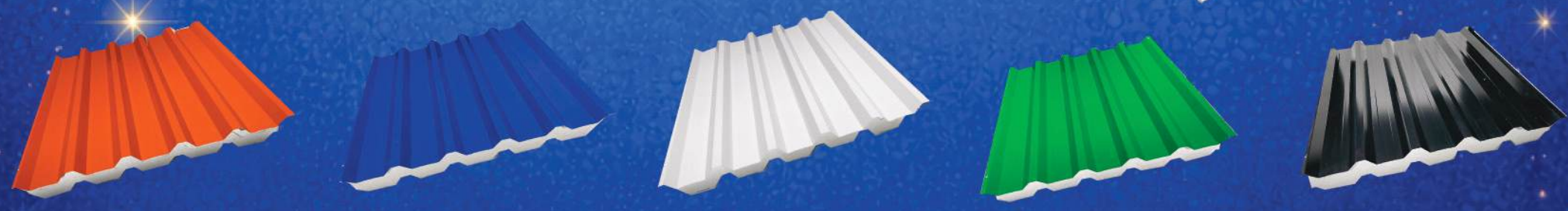

CONSULTE NOSSOS PREÇOS PARA TELHA SANDUICHE FACE SUPERIOR E INFERIOR NA CHAPA GALVALUME NATURAL OU COM PINTURA E TELHAS SIMPLES CHAPA GAVALUME.

No seu whatsApp, digite todos os números sem traços

Nosso Zap 1934550910

NOSSO FIXO: 19 3455-0910

comercial@merlottistelhas.com.br
www.merlottistelhas.com.br

De Segunda à Sexta das 7h30 às 17h20
Aos Sábados das 7h30 às 11h

Temos jornal para o seu Pet!

FORMATO JORNAL
58X63,5

ECOLOGICAMENTE CORRETO

MundoPet

100% BIODEGRADÁVEL
Impresso com tinta a base de água
Jornal limpo, sem pragas para higiene do seu Pet

Material feito exclusivamente e com todo carinho para seu Pet

fazemos atendimento a revendedores,
temos VENDAS NO ATACADO

WhatsApp (19) - 9.9787-0969

Rua Tiradentes, 1111 - Centro - Piracicaba - SP - CEP13.400-760

TRABALHADOR

Câmara reconhece trajetória e relevância do Cerest

A Câmara Municipal de Piracicaba, conforme iniciativa do vereador Fábio Silva (Republicanos), na moção de aplausos 136/2026, parabeniza o Cerest Piracicaba (Centro de Referência em Saúde do Trabalhador), em reconhecimento à sua trajetória e relevância na promoção da saúde e cidadania dos trabalhadores da região.

A entrega da honraria aconteceu na manhã desta sexta-feira (7), em ato solene nas dependências da entidade, rua do Trabalho, 634. Clarice Aparecida Bragantini, coordenadora do Cerest destacou a importância da homenagem recebida pela Câmara."Sentimos honrados, isto serve de combustível para continuarmos em nosso trabalho", destacou Clarice, que ainda agradeceu a presença do secretário municipal de Saúde, Gustavo Aguiar, bem como referendou o prefeito municipal, além de coordenadores e toda equipe que atua no Cerest, que acompanharam a entrega da homenagem.

Moção de aplausos entregue pelo vereador Fábio Silva destaca a atuação da entidade na promoção da saúde e cidadania dos trabalhadores da região de Piracicaba

O vereador Fábio Silva enfatizou a relevância da homenagem, em reconhecimento à notável contribuição do Cerest para a saúde, segurança e dignidade dos trabalhadores, onde a entidade reafirma o compromisso com a vida e com os princípios do SUS (Sistema Único de Saúde). O parlamentar fez a leitura de texto previamente preparado para realçar a importância da homenagem e enfatizou o papel da Câmara na aprovação da honraria.

"Esta moção é um gesto de gratidão da Câmara Municipal de Piracicaba e de toda a população aos profissionais que fazem do Cerest um verdadeiro pilar da saúde pública e de cidadania", concluiu o parlamentar, que ainda entregou moção de aplausos à Vigilância Sanitária de Piracicaba, em reconhecimento aos 30 anos da entidade, em prol da população piracicabana.

No teor da moção de aplausos, Fábio Silva descreve que o Cerest Piracicaba está habilitado pela portaria SAS/MS nº 140 de 03 de junho de 2003, consolidando-se como referência regional em Saúde do Trabalhador, integrado à Rede Nacional de Atenção Integral à Saúde do Trabalhador e da Trabalhadora (Renastt). Sua atuação abrange Piracicaba e outros 14 municípios da DRS-X, promovendo ações interinstitucionais e intersetoriais que fortalecem a prevenção, a vigilância e a assistência em saúde. Sua origem, em 1996, como ambulatório e posteriormente, Programa de Saúde do Trabalhador, o Cerest evoluiu para se tornar polo irradiador de suporte técnico e científico, pautado pelos princípios do SUS e pela ética na defesa da vida.

Sua organização contempla quatro campos de atuação, a começar pela Assistência: acolhimento e investigação de doenças relacionadas ao trabalho, com vigilância ativa em setores de maior risco e, Educação Permanente: realização de palestras, capacitações, pesquisas e eventos como a Semana Municipal de Prevenção de Acidentes e Doenças do Trabalho (Sempat), além de parcerias com sindicatos, universidades e empresas.

Também conta com a Sala de Informação: vigilância epidemiológica de acidentes de trabalho por meio do SIVAT e SINAN, com ações de investigação, notificação e intervenção. E, a Vigilância: inspeções sanitárias, projetos setoriais e ações coletivas em parceria com MPT, MPE, Bombeiros, Defesa Civil e outras instituições, visando ambientes de trabalho mais seguros e saudáveis.

Ao longo de sua trajetória, o Cerest Piracicaba tem se destacado por iniciativas como o Abril Verde, Maio Amarelo, encontros da CIPA, atuando em setores estratégicos e projetos voltados à prevenção de acidentes graves e fatais. Sua atuação fortalece a cidadania, promove ambientes de trabalho mais seguros e contribui para a redução dos índices de adoecimento e acidentes ocupacionais.

As Meninas Cantoras vão apresentar A História Cantada de Carmen Miranda na Biblioteca Municipal

CULTURA

Biblioteca tem música e cinema na programação desta semana

A programação cultural da Biblioteca Pública Municipal Ricardo Ferraz de Arruda Pinto oferece música e cinema nos próximos dias. Hoje (13), às 20h, as Meninas Cantoras, da Escola Vocal, acompanhadas por Felippe Yunai, apresentam um repertório de canções eternizadas na voz de Carmen Miranda. Clássicos como Alô, Alô, Mamãe Eu Quero e Taí, entre outros sucessos, fazem parte da apresentação "A história cantada de Carmen Miranda".

As integrantes do grupo também prepararam solos que revelam diferentes facetas da artista. Sob regência e direção de Márcia Graner, a apresentação contará ainda com texto escrito e apresentado pelo ator Leandro Barbosa, prometendo envolver o público em uma homenagem à trajetória de Carmen Miranda.

Já no domingo (16), às 14h, a Cineteca exibe 'Sai da Frente', clássico da comédia brasileira produzido pela Companhia Cinematográfica Vera Cruz. Lançado em 1952, o longa marcou a estreia de Mazzaropi no cinema, após o sucesso alcançado no circo, no rádio e na televisão.

No filme, Mazzaropi interpreta Isidoro, dono de um caminhão apelidado de Anastácio. Durante uma viagem para transportar móveis até Santos, o personagem se envolve em uma sequência de situações inusitadas e bem-humoradas, em uma das obras mais lembradas da filmografia do humorista.

SERVIÇO - Música - A História Cantada de Carmen Miranda. Hoje (13), às 20h. Cinema - Sai da Frente (Mazzaropi). Domingo (16), às 14h. A Biblioteca Pública Municipal Ricardo Ferraz de Arruda Pinto fica na rua Saldanha Marinho, 333 - Centro. Telefone 3433-3674. Entrada gratuita.

RECONHECIMENTO

Professor Dorival Bistaco recebe o título de Piracicabanus Praeclarus

O vereador André Bandeira (PSDB) entregou, nesta segunda-feira (10), o título de "Piracicabanus Praeclarus" ao professor Dorival Sudário Bistaco, em reconhecimento à sua trajetória dedicada à educação e à formação de gerações de estudantes em Piracicaba. A propositura que concedeu a honraria é de autoria do próprio parlamentar.

Com uma trajetória profissional marcada pelo compromisso com o ensino, Dorival é graduado em agronomia pela Esalq (Escola Superior de Agricultura "Luiz de Queiroz"), com conclusão em 1973. Também possui formação em letras, com habilitação em português e inglês, pela Faculdade de Filosofia, Ciências e Letras de Itapetininga.

Sua história na educação piracicabana teve início em 1972, quando passou a atuar no Colégio Técnico em química e, posteriormente, no Colégio Cidade de Piracicaba - Anglo. Ao longo de mais de cinco décadas, construiu uma trajetória reconhecida pela dedicação ao ensino e pela participação na formação de milhares de jovens.

Além da atuação no Colégio Cidade de Piracicaba - Anglo, o professor também esteve à frente da unidade Anglo Cidade Alta e possui participação na história de instituições como o Colégio Portal do Engenho e o Colégio Liceu Capivari.

A justificativa da homenagem destaca ainda sua parceria de mais de 40 anos com o Sistema Anglo de Ensino. Durante esse período, Dorival contribuiu para iniciativas voltadas ao desenvolvimento integral de alunos e colaboradores, além de participar da formação de professores e da preparação de estudantes para o ensino superior.

Sua atuação também ultrapassou os limites da sala de aula. Ao longo dos anos, participou de diferentes iniciativas relacionadas à educação e à formação de profissionais, contribuindo para o fortalecimento do ensino preparatório na região de Piracicaba.

Para André Bandeira, a homenagem representa uma forma de reconhecer publicamente uma trajetória construída com dedicação ao ensino e à cidade.

"É uma grande satisfação poder entregar essa honraria ao professor Dorival, que dedicou décadas de sua vida à educação e à formação de jovens. Pessoas que contribuem de maneira tão significativa para Piracicaba merecem ter sua história reconhecida e registrada", destacou o vereador.

Honraria de autoria do vereador André Bandeira reconhece mais de cinco décadas de dedicação à educação e à formação de jovens em Piracicaba

IMPACTOS

Vereador pede 'simuladores oficiais' sobre a reforma previdenciária

A Câmara Municipal de Piracicaba aprovou, durante a 39ª Reunião Ordinária, realizada na noite desta quinta-feira (6), o Requerimento 732/2026, do vereador André Bandeira (PSDB). A propositura solicita informações ao Executivo sobre o planejamento, o desenvolvimento, a validação e a disponibilização de simuladores oficiais dos impactos do Projeto de Emenda à Lei Orgânica 2/2026 e de eventuais projetos de lei complementar relacionados à reforma previdenciária municipal.

Protocolado pelo Executivo em junho, o PELO 2/2026 estabelece regras para o Regime Próprio de Previdência Social do Município em adequação à Emenda Constitucional 103/2019. Conforme a justificativa do requerimento, a proposta tem motivado dúvidas de servidores, aposentados, pensionistas e vereadores sobre regras de transição, idade, contribuições, cálculo e reajuste dos benefícios, além da documentação atuarial que fundamenta as mudanças.

O documento também cita a tramitação do novo Código Tributário Municipal, aprovado no final de 2025, como referência para defender a criação de ferramentas que permitam aos cidadãos conhecer previamente os efeitos de propostas de elevado impacto. De acordo com o requerimento, um simulador previdenciário não substituiria o texto oficial, os estudos atuariais, as análises jurídicas, as audiências públicas ou o atendimento individual, mas funcionaria como instrumento informativo, auditável e não vinculante.

Bandeira questiona se existe planejamento formal para desenvolver a ferramenta e, em caso positivo, pede a identificação dos órgãos participantes, dos responsáveis técnicos, da infraestrutura utilizada e do cronograma de desenvolvimento, testes e publicação. Caso não exista previsão, solicita justificativas e informações sobre os instrumentos alternativos que serão oferecidos para a compreensão dos efeitos das propostas.

A propositura sugere a adoção de um único sistema oficial, acessível pelos portais da Prefeitura, do IPASP (Instituto de Previdência e Assistência Social dos Funcionários Municipais de Piracicaba) e da Câmara. O Executivo deverá esclarecer como garantirá que os diferentes pontos de acesso utilizem a mesma versão, metodologia e parâmetros, além de informar se a publicação ocorrerá em etapas, conforme o avanço da tramitação legislativa.

O requerimento pergunta quais perfis e situações funcionais seriam contemplados pelo simulador e quais dados precisariam ser informados. Também busca saber se a ferramenta permitirá comparar as regras atuais com as propostas oficialmente protocoladas, apresentando estimativas sobre requisitos para aposentadoria, transições, contribuições, cálculo e reajuste dos benefícios, integralidade, paridade, pensões e abono de permanência.

Entre as informações solicitadas estão ainda a possibilidade de geração de relatórios com as premissas e os cálculos utilizados e a inclusão de avisos sobre o caráter exclusivamente informativo dos resultados. O documento pede esclarecimentos sobre metodologia, fórmulas, algoritmos, critérios de arredondamento, testes, rastreabilidade e controle das versões adotadas após eventuais emendas ou alterações nos textos legislativos.

A Prefeitura também deverá informar quem ficará responsável pela validação jurídica, previdenciária, atuarial, contábil e tecnológica da ferramenta, além de indicar as medidas previstas para assegurar acessibilidade, linguagem simples, segurança da informação e proteção de dados pessoais. O vereador questiona, ainda, se o código-fonte será público ou poderá ser examinado pelo IPASP, pelos conselhos previdenciários e pelos órgãos de controle.

Outro conjunto de perguntas trata da participação da Fipe (Fundação Instituto de Pesquisas Econômicas), contratada pelo município. O requerimento solicita a descrição das atividades previstas no Contrato 766/2025 relacionadas ao diálogo institucional, à elaboração de notas explicativas e à orientação dos servidores. Também pergunta se a fundação desenvolverá, validará, auditará ou fornecerá a lógica de cálculo do simulador e se prestará apoio técnico durante a tramitação das propostas.

Bandeira solicita ainda informações sobre a realização de testes públicos antes da votação de eventuais projetos complementares, a publicação de manuais, vídeos, perguntas frequentes e casos representativos e a criação de canais para comunicar erros e esclarecer dúvidas. O Executivo deverá informar como atenderá servidores sem acesso digital ou com situações cadastrais complexas e de que maneira receberá contribuições de sindicatos, conselhos, associações e outros setores da sociedade.

Além do simulador individual, a propositura questiona se será disponibilizado um painel institucional para acompanhamento dos impactos agregados da reforma. A ferramenta reuniria dados sobre segurados, contribuições patronais e dos servidores, ativos dos fundos, resultado atuarial e capacidade fiscal do município, com informações em formato aberto que possibilitem a reprodução dos cálculos pela Câmara e pelos órgãos de controle.

Por fim, o requerimento solicita cópias dos estudos, pareceres, especificações, atas, comunicações, protótipos e demais documentos já produzidos sobre ferramentas de transparência previdenciária. A resposta deverá identificar os órgãos responsáveis por cada informação, distinguir as atribuições da Fipe, da Prefeitura e do IPASP e indicar expressamente quais documentos, atividades e cronogramas ainda não existem.

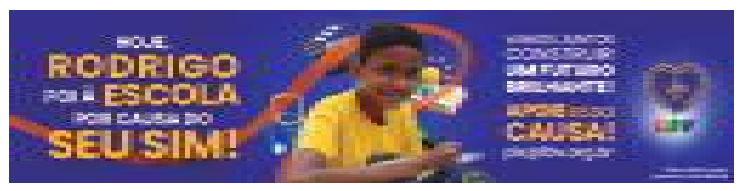

PASSE DE LETRA
ESPORTE, CULTURA & INFORMAÇÃO
www.passedeletra.com.br

COPA PAULISTA

XV completa 46 dias sem vencer e aumenta pressão

Treinador soma 33 jogos no comando do Nhô-Quim, com 12 vitórias, 12 empates e nove derrotas; equipe busca reação na Copa Paulista

O XV de Piracicaba atravessa um período de 46 dias sem conhecer uma vitória. O último triunfo do Nhô-Quim aconteceu em 27 de junho, quando a equipe derrotou o América-RJ por 2 a 0, no Estádio Barão da Serra Negra, pelo Campeonato Brasileiro da Série D.

Desde então, o clube mudou de competição, passou a disputar a Copa Paulista e ainda não conseguiu repetir o resultado positivo. A sequência prolongada sem vencer aumenta a pressão sobre o elenco e a comissão técnica, principalmente porque o XV iniciou a competição estadual com desempenho abaixo das expectativas.

A mudança de competição não foi suficiente para interromper a sequência negativa. Na Copa Paulista, o time tem encontrado dificuldades para transformar volume de jogo em oportunidades claras e, principalmente, para concluir as jogadas com eficiência.

O técnico Fernando Marchiori vem promovendo alterações na equipe na tentativa de encontrar a formação considerada ideal. O treinador já modificou setores do sistema defensivo, meio-campo e ataque, buscando aumentar a produção ofensiva e dar maior equilíbrio ao conjunto. Entretanto, os resultados ainda não apareceram.

Desde que assumiu o comando do XV, Fernando Marchiori dirigiu a equipe em 33 partidas, com 12 vitórias, 12 empates e nove derrotas. Considerando exclusivamente o número de vitórias, o aproveitamento é de 36,36%. Quando são levados em conta todos os pontos conquistados – três por vitória e um por empate –, o aproveitamento chega a 48,48%. Os números estão abaixo do que se esperava para um clube que estabeleceu objetivos ambiciosos para a temporada e que busca, entre outras metas, a conquista da Copa Paulista e uma vaga na Copa do Brasil.

Segundo informações de bastidores, a folha salarial mensal envolvendo elenco e comissão técnica estaria próxima dos R$ 400 mil, valor que, caso confirmado, aumenta a responsabilidade por resultados e desempenho dentro de campo. A sequência de 46 dias sem vitória representa mais do que uma estatística. O período começa a influenciar diretamente o ambiente do clube e aumenta a cobrança por uma reação imediata.

A Copa Paulista é uma competição de calendário curto, na qual a perda de pontos nas primeiras rodadas pode reduzir consideravelmente a margem para recuperação. Por isso, o XV precisa interromper a sequência negativa para voltar a disputar as primeiras posições do grupo.

A diretoria optou pela continuidade do trabalho de Fernando Marchiori, demonstrando confiança na comissão técnica. A decisão dá ao treinador a oportunidade de trabalhar na correção dos problemas apresentados pela equipe, mas também aumenta sua responsabilidade por uma resposta dentro de campo. O desafio agora é transformar as mudanças realizadas durante os treinamentos em evolução efetiva durante as partidas.

O dado que mais chama atenção é que a última vitória do XV aconteceu justamente diante de sua torcida. No dia 27 de junho, o Nhô-Quim derrotou o América-RJ por 2 a 0 e encerrou

aquela rodada da Série D com expectativa positiva para a sequência da temporada. Pouco mais de um mês depois, o cenário é diferente.
O clube deixou a Série D, iniciou a Copa Paulista e continua procurando uma nova vitória.

Para o torcedor, a espera já começa a ser longa demais. A cobrança por resultados cresce a cada rodada e transforma os próximos compromissos em oportunidades fundamentais para mudar o ambiente. O XV precisa reencontrar o caminho das vitórias, e o quanto antes. São 46 dias de espera. Para um clube que entrou na Copa Paulista pensando em título e na busca por uma vaga na Copa do Brasil, a reação deixou de ser apenas desejável. Tornou-se necessária.

OPINIÃO — POR LUIZ TARANTINI

Marchiori, tenta o "feijão com arroz". Quem sabe dá certo!

Tem horas em que o futebol pede inovação, e tem horas em que pede apenas o bom e velho feijão com arroz. Talvez o XV de Piracicaba esteja justamente nesse segundo momento. Fernando Marchiori chegou, mexeu, testou, mudou, ajustou, reinventou... e o resultado, até agora, parece aquele restaurante que promete um cardápio sofisticado, mas esquece de servir o almoço.

As inovações não funcionaram, e não é pecado admitir isso, aliás, pode ser justamente o começo da solução. O futebol não exige que o treinador descubra uma nova teoria da relatividade a cada rodada. Às vezes, basta colocar cada jogador na sua posição, montar uma equipe equilibrada e pedir para fazer aquilo que sabe. Parece simples., e talvez seja.

O XV precisa parar de procurar o futebol perfeito e começar a procurar o futebol eficiente, não precisa inventar moda. Precisa marcar, precisa correr, precisa ocupar espaços, precisa criar, precisa finalizar, e principalmente, precisa fazer gol. Até aqui, o torcedor viu muitas experiências, mas poucas respostas. E o problema de testar demais é que, quando ninguém sabe exatamente qual será a formação do próximo jogo, fica difícil até para o torcedor escalar o time no bar da esquina. Quem joga? "Depende". Qual esquema? "Vamos ver'. Quem vai fazer gol? Aí já estamos entrando no terreno da ficção científica.

Marchiori tem experiência suficiente para saber que treinador também precisa reconhecer o momento de parar de procurar e começar a consolidar, talvez o XV não precise de uma grande invenção, precisa apenas de um time, uma boa formação-base. Jogadores sabendo onde precisam estar.

Funções bem definidas, meio-campo que proteja a defesa e ajude o ataque, e atacantes que entendam que a bola precisa terminar dentro da rede, não apenas passeando pela intermediária. O torcedor já está cansado de ouvir que "o time está evoluindo". Evolução sem resultado é igual dieta sem perder peso: você pode até acreditar que está funcionando, mas a balança insiste em discordar.

A Copa Paulista ainda oferece tempo para reação, mas não oferece tempo infinito, por isso, professor Marchiori, talvez seja hora de abrir mão de algumas experiências, guardar as invenções na gaveta e apostar no básico. O futebol tem dessas coisas, às vezes, a grande solução está justamente na simplicidade. "Feijão com arroz". Porque até agora, professor, as grandes invenções não funcionaram, já passamos da hora de descobrir se o velho futebol simples ainda alimenta.

Luiz Tarantini - jornalista esportivo, diretor e apresentador do programa "PASSE DE LETRA" pela RÁDIO DIFUSORA FM 102.3, e do podcast "PodPasse" no You Tube. Repórter e chefe da equipe de esportes nas transmissões dos jogos do XV pela RÁDIO DIFUSORA FM 102.30, colunista e editor de esportes da A TRIBUNA PIRACICABANA, consultor comercial e apaixonado pelo XVZÃO "sem querer ser dono dele". Ufa!

COPA DO BRASIL BETANO

Sorteio define quartas de final com quatro clássicos

Confrontos colocam frente a frente Grêmio e Internacional, Cruzeiro e Atlético-MG, Vasco e Vitória, além de Palmeiras e Santos

A Copa do Brasil 2026 entra em sua fase decisiva com uma característica que promete elevar ainda mais a temperatura da competição: as quartas de final terão quatro confrontos de grande rivalidade nacional. O sorteio definiu duelos entre equipes tradicionais e colocou frente a frente clubes que conhecem bem a pressão de partidas eliminatórias.

Os confrontos com mandos de jogo:

Internacional x Grêmio
Primeiro jogo: Inter
Segundo jogo: Grêmio
Cruzeiro x Atlético-MG
Primeiro jogo: Cruzeiro
Segundo jogo: Atlético-MG
Vasco x Vitória
Primeiro jogo: Vasco
Segundo jogo: Vitória
Palmeiras x Santos
Primeiro jogo: Palmeiras
Segundo jogo: Santos.

O chaveamento também já determina o caminho até a decisão. Quem avançar do clássico gaúcho enfrentará na semifinal o vencedor do confronto entre Cruzeiro e Atlético-MG. Do outro lado da chave, o classificado de Palmeiras x Santos terá pela frente quem avançar de Vasco x Vitória.

Clássicos que valem muito mais que rivalidade. A fase coloca oito clubes diante de uma oportunidade importante de conquistar um título nacional. Para alguns, a Copa do Brasil também representa uma possibilidade de recuperação depois de campanhas abaixo das expectativas no Campeonato Brasileiro.

Grêmio, Internacional, Santos e Vasco chegam à fase decisiva convivendo com maior pressão no Brasileirão. Avançar na Copa do Brasil pode significar não apenas a continuidade na disputa pelo título, mas também uma injeção de confiança para a sequência da temporada.

Para Palmeiras, Atlético-MG e Cruzeiro, além do Santos, a competição também oferece a possibilidade de ampliar a coleção de conquistas e garantir uma premiação expressiva. O campeão da Copa do Brasil receberá R$ 78 milhões, valor que aumenta ainda mais a importância financeira da competição.

Tecnologia chega às quartas

A fase de quartas de final também marca uma novidade tecnológica na competição: o impedimento semiautomático passa a ser utilizado a partir desta etapa. A tecnologia chega com a missão de aumentar a precisão nas decisões relacionadas a posições de impedimento, reduzindo o tempo de análise e oferecendo mais recursos para a arbitragem.
Além disso, a edição de

2026 apresenta outras mudanças relevantes no regulamento. A final será disputada em partida única, no mês de dezembro, enquanto o vice-campeão terá direito a disputar a fase preliminar da Copa Libertadores.
Com quatro clássicos no caminho, premiação milionária e novidades no regulamento, a Copa do Brasil chega às quartas de final com todos os ingredientes para uma reta decisiva de muita tensão. Agora não existe espaço para administrar a competição. São dois jogos, rivalidade em campo e uma única pergunta ao final: quem continua vivo na busca pelo título?

NOVAS REGRAS

CBF e clubes aprovam novas regras para o futebol brasileiro

Mudanças inspiradas nas regras utilizadas na Copa do Mundo de 2026 serão adotadas imediatamente nas principais competições nacionais

A Confederação Brasileira de Futebol (CBF) e os clubes aprovaram a adoção imediata de um novo conjunto de regras para o futebol brasileiro. As mudanças, muitas delas utilizadas na Copa do Mundo de 2026, passam a ser aplicadas nas Séries A e B do Campeonato Brasileiro, na Copa do Brasil masculina e feminina e no Campeonato Brasileiro Feminino A1.

A decisão foi tomada nesta segunda-feira (10), durante a terceira reunião entre a CBF e os clubes das duas principais divisões nacionais, realizada no Rio de Janeiro. O encontro também marcou o início das discussões para a elaboração do regulamento das competições de 2027.

Entre os principais objetivos está o aumento do tempo de bola em jogo. Segundo estudo apresentado pela CBF, a média de bola rolando na Série A, antes da paralisação para a Copa do Mundo, era de 52 minutos e 54 segundos por partida. A meta estabelecida pela Fifa é de 60 minutos.

O levantamento indica que medidas de controle das paralisações podem recuperar aproximadamente seis minutos de bola rolando por jogo no futebol brasileiro. A estimativa apresentada pela entidade, considerando as novas regras utilizadas no Mundial, aponta para um ganho médio de 5 minutos e 49 segundos por partida.

A CBF informou ainda que serão investidos R$ 200 milhões em arbitragem entre 2026 e 2027, incluindo equipamentos, tecnologia e treinamento dos profissionais. Entre as novas regras está o limite de cinco segundos para a cobrança de arremessos laterais. A contagem começa assim que o jogador estiver com a bola nas mãos. Nos tiros de meta, o goleiro também terá cinco segundos para realizar a cobrança. Caso ultrapasse o limite, o adversário será beneficiado com um escanteio.

As substituições também terão controle de tempo. O jogador que deixar o campo deverá fazê-lo pelo ponto mais próximo e terá dez segundos para sair. Outra mudança envolve atletas que recebem atendimento médico dentro do campo. Após o atendimento, o jogador deverá permanecer fora por um minuto antes de retornar à partida. No caso de atendimento ao goleiro, um jogador de linha indicado pelo treinador cumprirá o período de um minuto fora de campo.

Uma das mudanças que deve provocar maior impacto no comportamento dos jogadores é a determinação de que apenas o capitão poderá dialogar com o árbitro em determinadas situações. A medida busca reduzir reclamações coletivas e facilitar a comunicação entre arbitragem e jogadores. Também haverá maior rigor em determinadas discussões entre atletas. Cobrir intencionalmente a boca durante uma discussão com adversário poderá ser considerado conduta passível de cartão vermelho, em protocolo associado ao comportamento de jogadores em campo.

O árbitro de vídeo também terá novas possibilidades de intervenção. Uma delas é a revisão de situações que resultem em segundo cartão amarelo e consequente expulsão. Outra mudança envolve escanteios concedidos de maneira equivocada. A regra prevê a possibilidade de revisão pelo VAR em determinadas circunstâncias, desde que a correção possa ser feita imediatamente e sem atrasar o reinício da partida. Essa medida, porém, está prevista para adoção a partir de 2027.

A modernização das regras faz parte de um projeto mais amplo da CBF para tornar o futebol brasileiro mais dinâmico e reduzir o tempo perdido durante as partidas. A entidade pretende padronizar critérios de arbitragem, melhorar a capacitação dos profissionais e ampliar o uso de recursos tecnológicos.

O diretor de Arbitragem da CBF, Netto Góes, destacou que o estudo realizado pela entidade identificou espaço para recuperar mais de seis minutos de bola rolando por partida, mas ressaltou que o resultado dependerá também da participação de clubes e jogadores.

As mudanças entram em vigor imediatamente nas competições definidas pela CBF e representam uma alteração significativa na dinâmica das partidas. Para os clubes, jogadores e treinadores, começa agora o período de adaptação. Para o torcedor, a expectativa é simples: menos tempo parado e mais futebol.

DESIGN E DIAGRAMAÇÃO: CLAYTON BARIOTTO | REALIZA PRODUTORA | JORNALISTA RESPONSÁVEL: LUIZ TARANTINI MTB 80356

Divulgação

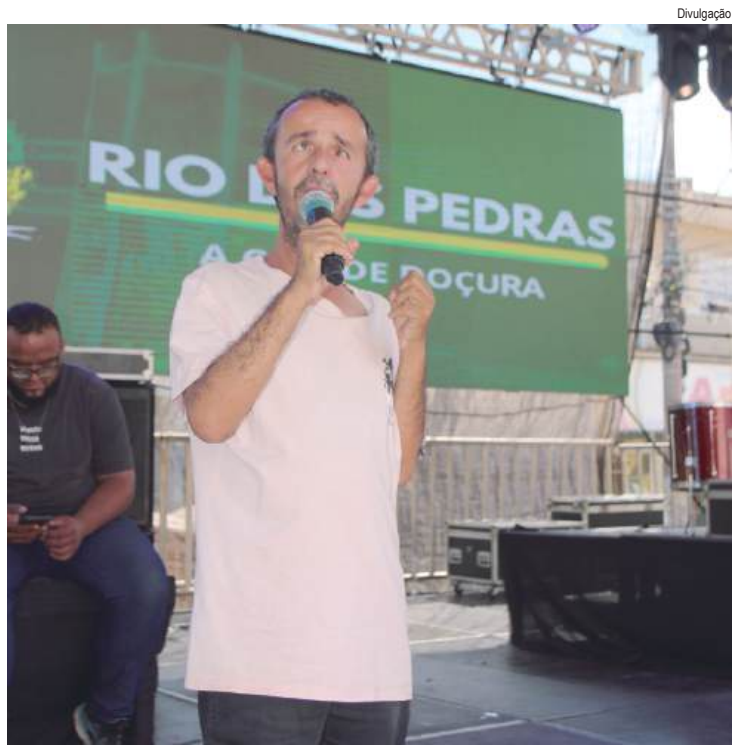

Assinatura dos termos de execução dos projetos será no Centro Pedagógico

Desafio

2ª Corrida e Caminhada Defavari é no domingo

O evento que acontece neste domingo, 16, promete agitar o Estádio Municipal com provas de 5km e 3km

Divulgação

Segunda Corrida e Caminhada Defavari tem mil inscritos

No próximo domingo, 16, a cidade de Rio das Pedras se transformará na capital regional do esporte. O Estádio Municipal Massud Coury será o grande palco da 2ª Corrida e Caminhada Defavari, evento que já se consolidou no calendário esportivo e que, nesta edição, atingiu o limite técnico de 1.000 inscritos.

Com o lema "O Desafio Continua" e contando com o fundamental apoio da Prefeitura Municipal de Rio das Pedras e da SESPEL (Secretaria de Esportes e Lazer), a arena abrirá seus portões para a concentração dos atletas logo nas primeiras horas do dia, a partir das 06h00. A largada oficial da corrida de 5km acontecerá pontualmente às 07h00, seguida pela turma da caminhada de 3km, que largará logo depois para um percurso focado em saúde e diversão, sem caráter competitivo.

Premiação e Novidades A 2ª Corrida Defavari elevou o sarrafo das competições da região. Para a classificação Geral (Masculino e Feminino), os cinco primeiros a cruzarem a linha de chegada dividirão uma premiação de destaque, que inclui troféus e vales-compra que chegam a R$ 1.000,00 para os grandes campeões.

Além da Categoria Geral, a prova reconhecerá o esforço dos atletas com troféus para os três primeiros colocados de todas as faixas etárias, para o Top 3 da categoria PCD e troféus especiais para as três Maiores Equipes inscritas no evento. Como um chame a mais, os premiados levarão para casa a cobiçada meia neon exclusiva "Peguei Pódio".

Linha de Chegada O evento foi desenhado para ser uma experiência completa. Após o esforço no asfalto, todos os concluintes receberão a Medalha Finisher e poderão usufruir da ampla infraestrutura pós-prova do Defavari Supermercado, que inclui um café da manhã para repor as energias. Para fechar a manhã com chave de ouro, a arena contará com um super aulão de Fit Dance às 08h00, garantindo a festa de todos os presentes.

Retirada de Kits - A organização lembra aos inscritos que a entrega dos kits ocorrerá no Defavari Supermercado (Rua Vítorio Hansen, 80, Jd Maria Antonieta). Os horários para retirada são: 13/08 (Quinta-feira): das 16h às 20h e 15/08 (Sábado): das 08h às 15h. Para a retirada, é obrigatória a apresentação de documento com foto e do comprovante de inscrição.

Segurança e Trânsito - Para garantir a integridade física de todos os atletas e o sucesso do evento, a organização enfatiza que as vias que compõem o percurso estarão interditadas temporariamente durante o horário da prova. A segurança receberá apoio dos órgãos competentes, atuando em conjunto com a Guarda Municipal e a Secretaria de Trânsito. A equipe organizadora agradece antecipadamente a compreensão e a paciência de toda a população riopedrense frente aos desvios, destacando que as interrupções são passageiras, mas o incentivo ao esporte, à saúde e a movimentação da cidade deixam um legado permanente.

Recursos

Lei Aldir Blanc vai beneficiar cultura da cidade

A Edição 2026 da Lei Aldir Blanc contemplou 26 artistas locais com mais de 250 mil reais. Na sexta-feira, dia 14, às 19h30, acontecerá a assinatura dos termos de execução dos projetos contemplados no Centro Pedagógico e nos próximos meses a cidade já começará a sentir os reflexos deste investimento no aumento da Cultura.

Peças Teatrais como a Paixão de Cristo, Obras audiovisuais como o documentário sobre a Fazenda Nova Java e várias apresentações musicais estão na lista de projetos que ganharam apoio.

A lei federal veio através da Secretaria de Cultura e faz com que os projetos da cidade ganhem apoio financeiro. A assinatura dos projetos contará também com apresentações de artistas e é aberta ao público.

Educação

Escola realiza formatura de alunos do EJA e Contabilidade

A tradicional escola Waldomiro Domingos Justolim, conhecida popularmente como Escola de Comércio, realizou no dia 5 de agosto a formatura das suas turmas de Contabilidade e Educação de Jovens e Adultos (EJA).

A Cerimônia marcou a conclusão dos cursos que trazem novas possibilidades profissionais aos alunos. Entre os alunos do EJA, percebe-se a pluralidade de perfis, onde jovens que não conseguiram concluir o estudo na idade certa se unem a pessoas acima de 50 anos que entenderam que nunca é tarde para voltar aos estudos e abrir novas portas pra o conhecimento. Nos alunos de Contabilidade, a nova formação traz todo um novo leque de oportunidades para a vida profissional.

Divulgação

Escola de Comércio, realizou formatura no dia 5 de agosto

Segurança

GCM participa de encontro sobre Proteção à Mulher

A Guarca Civil de Rio das Pedras participou do 1º Encontro Regional Maria da Penha - Proteção Integral à Mulher: Acolhimento e Tecnologia, realizado na Câmara Municipal de Capivari. O encontro integrou a programação do Agosto Lilás e reuniu forças de segurança e representantes do poder público regional para fortalecer o diálogo, compartilhar experiências e discutir inovação, acolhimento e tecnologia na proteção às mulheres. A participação de Rio das Pedras reforça o compromisso da Guarda Civil Municipal com o fortalecimento da rede de proteção e com ações cada vez mais integradas e eficientes no enfrentamento à violência contra a mulher.

Divulgação

O encontro integrou a programação do Agosto Lilás

Skateboard

Movimento Skate RDP traz novas conquistas

Os atletas do Movimento Skate RDP participaram da segunda etapa do campeonato Boituva Skate Fest e representaram a cidade com empenho e dedicação. Entre os resultados mais expressivos está a conquista do atleta Júlio César em 3º lugar na categoria mirim. Na mesma categoria, o skatista Werik Batista conseguiu a 8ª colocação. O old school Jeferton de Jesus Malagolini ficou em 9º lugar na categoria Master, a qual disputou com outros 20 atletas da velha guarda do skate. A participação teve o apoio da Secretaria de esportes que segue apoiando as mais diversas modalidades.

Divulgação

Atletas do Movimento Skate RDP sempre representando a cidade com boas colocações

Programação

Festa do Padroeiro reúne centenas na Praça da Matriz

O começo de agosto sempre traz à Rio das Pedras a tradição de celebrar o Padroeiro da cidade, Nosso Senhor Bom Jesus. Neste ano a programação Religiosa incluiu desde a benção dos carros no dia de São Cristóvão, passando por noites de novenas e a programação festiva com quatro dias de festa.

O evento começou com o Janu e Adonai. O cantor trouxe um repertório com músicas religiosas que emocionou o público.

A segunda noite teve o samba da cantora Aninha Barros. A chuva acabou atrapalhando um pouco a presença do público, mas a cantora não diminuiu em nada a sua energia.

O sábado a trouxe a apresentação da Banda Templus e lotou a praça da Matriz. No domingo a programação começou de manhã, com shows de cantores locais e fechou com o Tributo a Tim Maia pela banda Monallizza.

A festa mais uma vez teve apoio da Secretaria de cultura e Prefeitura de Rio das Pedras, que forneceu a infraestrutura do evento.

Divulgação

Programação foi no último fim de semana

Foto-Legenda

PAVILHÃO CAMPEÃO

O 4º Campeonato de Futebol de Areia no bairro Sem-terra aconteceu no último final de semana e após diversas disputas teve como campeão o Time Pavilhão. O segundo lugar foi para o Audax.

FALECIMENTOS

SR. JOSE LUIS RODRIGUES faleceu anteontem, nesta cidade, contava 59 anos, filho da Sra. Neusa Rodrigues, era casado com a Sra. Loide da Costa; deixa os filhos: Ana Beatriz da Costa Rodrigues; Monica Alves Rodrigues, casada com o Sr. Danilo Lopes Antunes; Rafaela Rodrigues; Taylon Fernando da Costa, casado com a Sra. Paula Leticia da Silva Augusto e Fernanda da Costa Valverde, casada com o Sr. Leonel Mendes Valverde. Deixa netos, demais familiares e amigos. O velório ocorreu ontem das 09h00 às 13h15 na sala "Diamante" do Velório do Crematório Memorial Metropolitano de Piracicaba, tendo seguido o féretro às 13h30 para a realização do Momento de Memórias no "Salão Nobre" do mesmo local. Procedimentos de Cremação serão realizados posteriormente. À família e amigos enlutados os sentimentos de pesar da Abil Grupo Unidas Funerais.

SR. DEVAIR FERRARI faleceu ontem, na cidade de Laranjal Paulista/SP, contava 69 anos, filho dos finados Sr. Leonidio Ferrari e da Sra. Adelina Comparino Ferrari, era casado com a Sra. Josina Maria da Conceição; deixa as filhas: Ana Paula Ferrari; Gisleine Domingues Ferrari e os enteados: Vania, Priscila, Cintia e Aldo. Deixando também irmãos, netos, cunhados, sobrinhos, demais familiares e amigos. Seu sepultamento será realizado hoje , saindo o féretro às 15h00 da sala "01" do Velório do Cemitério Municipal da Vila Rezende, para referida necrópole. À família e amigos enlutados os sentimento de pesar da Abil Grupo Unidas Funerais.

SR. JOSÉ ROBERTO DE SOUZA faleceu ontem, nesta cidade, contava 62 anos, filho dos finados Sr. Plinio de Souza e da Sra. Carmelina Fernandes Furtado de Souza, era casado com a Sra. Maria Raquel Leonel de Souza; deixa os filhos: Simony Cristina Oliveira de Souza; José Roberto de Souza Junior; Pedro Leonel de Souza e Rafaelle Leonel de Souza, falecida. Deixa irmãos, cunhados, sobrinhos, demais familiares e amigos. Seu sepultamento será realizado hoje, saindo o féretro às 16h00 do Velório Municipal de Anhembi/SP, para o Cemitério Municipal da cidade de Anhembi/SP. À família e amigos enlutados os sentimento de pesar da Abil Grupo Unidas Funerais.

FALECIMENTOS

SR. EDSON MARIA CASSEMIRO faleceu dia 11/08/2026 na cidade de Piracicaba, aos 60 anos de idade e era casado com a Sra. Luciana leite Cassemiro. Era filho do Sr. Gercino Maria e da Sra. Maria Brazilina de Jesus, falecidos. Deixa os filhos: Juliana Beatriz Leite Cassemiro Evangelista casada com Luis Fernando Evangelista; Leandro Vinicius Leite Cassemiro casado com Giovana Petreze Cassemiro. Deixa familiares e amigos. O seu sepultamento ocorreu dia 12/08/2026 as 17:00hs saindo a urna mortuária do Velório Municipal de Vila Rezende - sala 01, seguindo para a referida necrópole. Expressamos nossas mais sinceras condolências aos familiares e amigos, neste momento de luto. Grupo Bom Jesus Funerais.

SRA. HELENA DE JESUS PIRES GASPAR faleceu dia 11/08/2026 na cidade de Águas de São Pedro, aos 90 anos de idade e era viúva do Sr. Fernando Gaspar. Era filha do Sr. Luiz Carlos Pires e da Sra. Ana Maria Gago, falecidos. Deixa a filha: Adriana Pires Gaspar Lira casada com Ricardo Batista de Lira. Deixa o neto: Thiago, familiares e amigos. O seu sepultamento ocorreu dia 12/08/2026 as 16:00hs saindo a urna mortuária do Velório Memorial São Pedro - sala 02, seguindo para o Cemitério Parque de São Pedro. Expressamos nossas mais sinceras condolências aos familiares e amigos, neste momento de luto. Grupo Bom Jesus Funerais.

DRA. EVA CLAUDIA PIGOZZO CEZAR faleceu dia 11/08/2026 na cidade de Piracicaba, aos 49 anos de idade e era viúva do Sr. Anderson Pereira Cezar. Era filha do Sr. Luiz Fachini Pigozzo e da Sra. Francisca Aparecida Benedita V. Pigozzo. Deixa os filhos: Isadora Pigozzo Cezar Gonçalves casada com Thiago Fernando Gonçalves Silva Junior; Davi Pigozzo Cezar. Deixa o neto: Daniel Pigozzo Gonçalves, familiares e amigos. O seu corpo foi trasladado em auto fúnebre para a cidade de Rio das Pedras e seu sepultamento ocorreu dia 12/08/2026 as 15:30hs saindo a urna mortuária do Velório Municipal, seguindo para o Cemitério Parque da Paz. Expressamos nossas mais sinceras condolências aos familiares e amigos, neste momento de luto. Grupo Bom Jesus Funerais.

SRA. MADALENA NÓBREGA MACHADO faleceu dia 12/08/2026 na cidade de Saltinho aos 81 anos de idade era viúva do Sr. Benedito Machado. Era filha do Sr. João Francisco de Nóbrega e da Sra. Vergilina da Conceição Nóbrega, falecidos. Deixa os filhos: Adalberto Petroni Machado, Eduardo Marcelo Machado, falecido, e Rogerio Fabiano Machado. Deixa netos, bisnetos, familiares e amigos. O seu sepultamento ocorreu dia 12/08/2026 as 17:00hs saindo a urna mortuária do Velório Municipal de Vila Rezende - sala 02, seguindo para a referida necrópole. Expressamos nossas mais sinceras condolências aos familiares e amigos, neste momento de luto. Grupo Bom Jesus Funerais.

SRA. VERA APARECIDA BONFIM faleceu dia 12/08/2026 na cidade de Piracicaba, aos 68 anos de idade e era filha do Sr. Adão Luiz Bonfim e da Sra. Erondina Carvalho Bonfim, falecidos. Deixa os filhos: Mauricio Bonfim Gomes; Renato Bonfim Gomes casado com Cintia Juliana de Oliveira Correr; Fabio Bonfim Gomes. Deixa 4 netos, familiares e amigos. O Velório ocorrerá hoje das 09:00hs as 16:00hs, no Memorial Metropolitano de Piracicaba - sala Safira. Procedimentos de Cremação serão realizados posteriormente. Expressamos nossas mais sinceras condolências aos familiares e amigos, neste momento de luto. Grupo Bom Jesus Funerais.

SRA. MARIA ANTONIA CARMELO CARDOSO faleceu dia 22/07/2026 na cidade de Bridgeport - EUA, aos 84 anos de idade e era viúva do Sr. Fernando Cardoso. Era filha do Sr. Antonio Carmelo e da Sra. Romilda Teixira, falecidos. Deixa os filhos: Rosaina Sarahi Cardoso Reis, Rosângela Elisete Cardoso dos Santos. Deixa netos, familiares e amigos. O seu corpo foi trasladado via área para a cidade de São Paulo, seguiu em auto fúnebre para a cidade de Piracicaba e seu sepultamento ocorrerá hoje as 17:00hs saindo a urna mortuária do Velório da Saudade - sala Crisântemos, seguindo para a referida necrópole. Expressamos nossas mais sinceras condolências aos familiares e amigos, neste momento de luto. Grupo Bom Jesus Funerais.

EDITAL DE CITAÇÃO - PRAZO DE 10 DIAS.
PROCESSO Nº 1508070-29.2026.8.26.0451

O(A) MM. Juiz(a) de Direito da Vara da Infância e Juventude, do Foro de Piracicaba, Estado de São Paulo, Dr(a). Camila Ferneda Dossin, na forma da Lei, etc.

FAZ SABER ao(à) requerido(a) **RAFAELA DOS SANTOS ACELINO MOTA**, RG 45.649.053-X, CPF 318.254.818-22, nascida em 02/03/1983, filha de Sebastião da Conceição Mota e Rosemary dos Santos Acelino, natural de Piracicaba/SP, que foi proposta uma ação de Procedimento Comum Infância e Juventude por parte de Ministério Público do Estado de São Paulo (Comarca de Piracicaba-SP), em relação a menor F. A. M.. Encontrando-se a ré em lugar incerto e não sabido, foi determinada a sua **CITAÇÃO**, por EDITAL, para os atos e termos da ação proposta e para que, no prazo de 10 (DEZ) dias, que fluirá após o decurso do prazo do presente edital, apresente resposta. Não sendo contestada a ação, o réu será considerado revel, caso em que será nomeado curador especial. Será o presente edital, por extrato, afixado e publicado na forma da lei. **NADA MAIS**. Dado e passado nesta cidade de Piracicaba, aos 29 de julho de 2026.

PREFEITURA MUNICIPAL DE MOMBUCA
CNPJ: 44.723.765/0001-25
WWW.MOMBUCA.SP.GOV.BR
Rua Amadeu Amaral, 255 - Centro - Mombuca SP - CEP: 13375-021
PABX (19) 3488-1128
emails: mombuca@uol.com.br / gabinete@mombuca.sp.gov.br

PREFEITURA MUNICIPAL DE MOMBUCA

EDITAL DE CONVOCAÇÃO

CONCURSO PÚBLICO 05/2026

Ficam convocados os candidatos aprovados no Concurso Público nº05/2026 relacionados abaixo, para comparecer dia 17 de agosto de 2026, às 14:00, munidos de todos os documentos pessoais, no Setor de Recursos Humanos da Prefeitura Municipal, localizada à Rua Amadeu Amaral, 255, para efetivação de **01(um) profissional**, obedecendo a classificação do referido Concurso Público, para os seguintes empregos:

Emprego Público: Motorista

Classificação	Candidato (a)
03º	ROBINSON BRITO DE TOLEDO
04º	ELVIS DOS SANTOS BARROS

OBSERVAÇÃO:

1. O não comparecimento na data e horário acima, caracterizará desistência automática do candidato.

Prefeitura Municipal de Mombuca, 12 de agosto de 2026 - **Everton Tiago Mora Pedroso - Prefeito Municipal.**

TOTAL Tel.: (19) 3927-4210 E-mail: contato@totalleiloes.com.br, Av. Antonia Pazinato Sturion, 314, segundo andar, Morumbi, Piracicaba/SP. LEILOEIRO: Romualdo Pandolfo, JUCESP nº 1.201. Os bens serão vendidos no estado em que se encontram. Descrição detalhada dos lotes / edital do leilão constam em www.totalleiloes.com.br

13/08/2026 A PARTIR DAS 12:00. ID: 790399. Patrick Leandro Dommarco. Loc.: SP. Lote de itens diversos composto por pendentes, arandelas, puff, spots e outros. **18/08/2026 A PARTIR DAS 12:00.** ID: 790184. bid import comercial atacadista ltda. Loc.: SP. Lote de tambor de polia, teto de cabine para trator, bomba hidráulica, elevador bottleneck laminadora e outros. **20/08/2026 A PARTIR DAS 12:00.** ID: 790690. VALORIZE COMERCIO E SERVIÇOS LTDA. Loc.: GO. Lote de fornos, lote de cadinhos de grafite, forno indução e outros. **26/08/2026 A PARTIR DAS 12:00.** ID: 784844. Rainha Tecnologic Comercio de Peças Nacionais e Importadas LTDA, LUCI MEIRE FOLSTER DE PROENCA. Loc.: SP. Diversos lotes de peças de automóveis e caminhões e outros. **27/08/2026 A PARTIR DAS 12:00.** ID: 784844. MARQMAQ COMERCIO DE MAQUINAS E EQUIPAMENTOS INDUSTRIAIS LTDA. Loc.: SP. Compressor parafuso, guilhotina, redutor, motoredutor, jato de areia, radiador e outros. **27/08/2026 A PARTIR DAS 12:00.** ID: 790861. ANTONIO FERREIRA DA SILVA. Loc.: SP, MS. Equipamento Munck, Camionete D20, Pulverizador, Carregadeira FiatAllis, Carroceria Caçamba, Trator, Carregadeira de cana, gerador e outros. **31/08/2026 A PARTIR DAS 12:00.** ID: 790851. Vidoto e Silva Apoio Administrativo. Loc.: SP. Mini carregadeira, Pá carregadeira, Retroescavadeira, Rolo compactador e outros. **31/08/2026 A PARTIR DAS 12:00.** ID: 785257. SETTEN TERRAPLENAGEM E LOCACAO DE MAQUINAS LTDA, Adriano Bernardo Alves, PARKMAC TERRAPLANAGEM E LOCACOES LTDA. Loc.: SP. Pá carregadeira, Semi Reboque Randon, Cavalo Mecanico, Escavadeira, Trator de Esteira, Caminhão e outros.

PREFEITURA DE São Pedro AQUI O FUTURO JÁ COMEÇOU

PREFEITURA MUNICIPAL DE SÃO PEDRO
Rua Valentim Amaral, 748 – Centro - CEP 13520-000 – São Pedro/SP
www.saopedro.sp.gov.br - Tel.: (19) 3481-9200

AVISO DE LICITAÇÃO

Comunicamos que está aberta a licitação do Pregão Eletrônico nº 37/2026, Processo: nº 534/2026, que tem por objeto a AQUISIÇÃO DE GÊNEROS ALIMENTÍCIOS PERECÍVEIS. As propostas serão acolhidas com início no dia 14/08/2026, às 10:00 horas até às 08:00 horas do dia 27/08/2026. O início da sessão de disputa de preços ocorrerá às 09:00 horas do dia 27/08/2026. Deve ser observado o horário de Brasília. O Pregão Eletrônico será realizado em sessão pública por meio da Internet, por intermédio do Sistema BNC - acessível em www.bnc.org.br. O edital completo encontra-se à disposição no Departamento de Compras e Licitações, sito a Rua Valentim Amaral, 748, no horário das 08h30 às 17h00. Fone: (19) 3481-9215 ou através do site: https://www.saopedro.sp.gov.br/licitacoes-publicas ou www.bnc.org.br. São Pedro, 12 de agosto de 2026. Thiago Silvério da Silva - Prefeito Municipal.

Esta publicação custou R$ 132,00 aos cofres públicos

PREFEITURA DE São Pedro AQUI O FUTURO JÁ COMEÇOU

PREFEITURA MUNICIPAL DE SÃO PEDRO
Rua Valentim Amaral, 748 – Centro - CEP 13520-000 – São Pedro/SP
www.saopedro.sp.gov.br - Tel.: (19) 3481-9200

AVISO DE LICITAÇÃO

Comunicamos que está aberta a licitação do Pregão Eletrônico nº 38/2026, Processo: nº 536/2026, que tem por objeto a AQUISIÇÃO DE COMPUTADORES COMPLETOS. As propostas serão acolhidas com início no dia 14/08/2026, às 10:00 horas até às 08:00 horas do dia 28/08/2026. O início da sessão de disputa de preços ocorrerá às 09:00 horas do dia 28/08/2026. Deve ser observado o horário de Brasília. O Pregão Eletrônico será realizado em sessão pública por meio da Internet, por intermédio do Sistema BNC - acessível em www.bnc.org.br. O edital completo encontra-se à disposição no Departamento de Compras e Licitações, sito a Rua Valentim Amaral, 748, no horário das 08h30 às 17h00. Fone: (19) 3481-9215 ou através do site: https://www.saopedro.sp.gov.br/licitacoes-publicas ou www.bnc.org.br. São Pedro, 12 de agosto de 2026. Thiago Silvério da Silva - Prefeito Municipal.

Esta publicação custou R$ 132,00 aos cofres públicos

PREFEITURA DE São Pedro AQUI O FUTURO JÁ COMEÇOU

PREFEITURA MUNICIPAL DE SÃO PEDRO
Rua Valentim Amaral, 748 – Centro - CEP 13520-000 – São Pedro/SP
www.saopedro.sp.gov.br - Tel.: (19) 3481-9200

AVISO DE REPUBLICAÇÃO DE LICITAÇÃO

Comunicamos que está reaberta a licitação da Concorrência Eletrônica nº 03/2026, Processo: 424/2026, que tem por objeto a CONCESSÃO DE DIREITO REAL DE USO, A TÍTULO ONEROSO, PARA FINS DE EXPLORAÇÃO DO AEROPORTO DO MUNICÍPIO DE SÃO PEDRO/SP. As propostas serão acolhidas com início no dia 14/08/2026, às 10:00 horas até às 08:00 horas do dia 31/08/2026. O início da sessão de disputa de preços ocorrerá às 09:00 horas do dia 31/08/2026. Deve ser observado o horário de Brasília. O Pregão Eletrônico será realizado em sessão publica por meio da Internet, por intermédio do Sistema BNC - acessível em www.bnc.org.br. O edital completo encontra-se à disposição no Departamento de Compras e Licitações, sito a Rua Valentim Amaral 748, no horário das 08h30 às 17h00. Fone: (19) 3481-9215 ou através do site: https://www.saopedro.sp.gov.br/licitacoes-publicas ou www.bnc.org.br. São Pedro, 12 de agosto de 2026. Thiago Silvério da Silva - Prefeito Municipal

Esta publicação custou R$ 132,00 aos cofres públicos