

# Prefeitura de Piracicaba suspende o prazo para pagamento do IPTU

A10

## Descongela: reivindicação foi pauta das assembleias do Sindicato dos Municipais

A5



Prédio da EE Sud Mennucci, uma das mais tradicionais escolas estaduais do Interior do Estado de São Paulo

### Educação: Bebel destina R\$ 150 mil para a Sud Mennucci

Com o objetivo de contribuir com a direção da EE Sud Mennucci na estrutura da escola e em ações voltadas à melhoria da estrutura da educação oferecida aos estudantes e profissionais da educação, a deputada estadual Profes-

sora Bebel (PT) destinou uma emenda parlamentar no valor de R\$ 150 mil. O montante já foi depositado na conta da centenária EESud Mennucci, localizada no bairro Alto, que estará iniciando as ações para utilização do recurso. **A9**

### PASSARELA VAI LIGAR ÁREA DE LAZER DO TRABALHADOR AO PARQUE DA RUA DO PORTO

A região da Área de Lazer do Trabalhador Antônio Geraldini e do Parque da Rua do Porto deve passar a contar com uma nova ligação exclusiva para pedestres, ampliando a integração entre dois dos espaços mais frequentados da cidade. A proposta é criar uma travessia contínua e segura e que torne o deslocamento entre os dois espaços mais fluido, confortável e acessível. O projeto prevê a implantação de uma passarela metálica, com estrutura elevada e cobertura em policarbona-

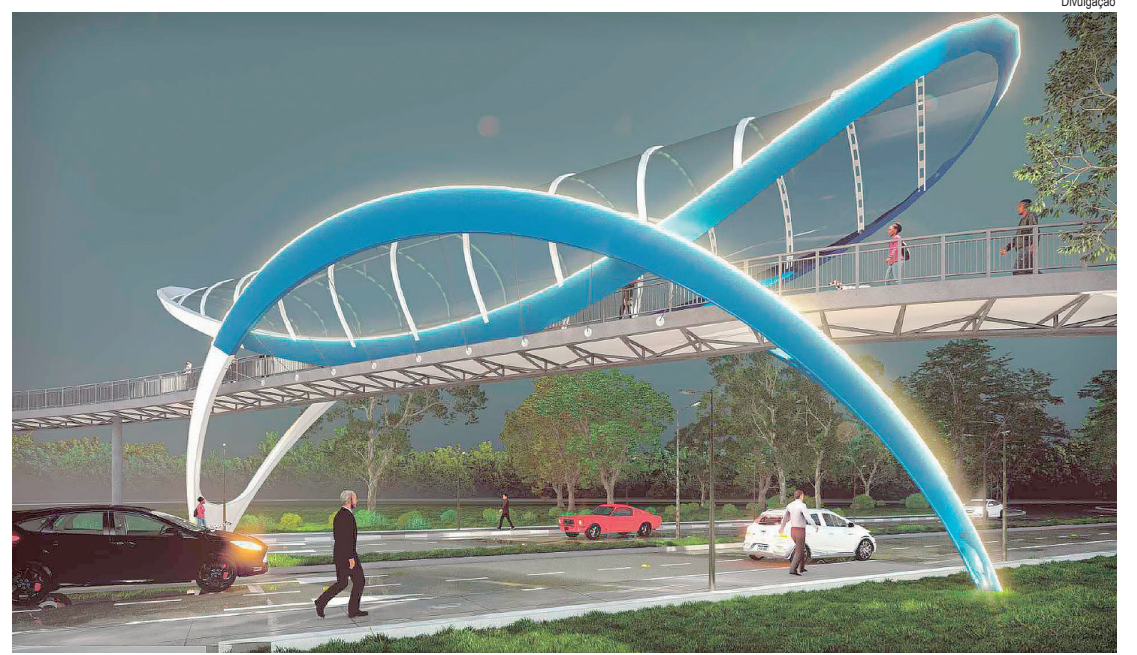

to, que garante proteção contra sol e chuva, sobre a avenida Dr. Paulo de Moraes. O percurso será planejado para oferecer mais conforto e segurança aos pedestres, com travessia contínua entre os

dois lados, além de atender critérios de acessibilidade. A execução da obra será viabilizada por meio de licitação pública aberta ontem, 29, pela Prefeitura, por meio da Secretaria de Obras, In-

fraestrutura e Serviços Públicos, com valor estimado em R\$ 6.397.161,36. A proposta complementa o projeto de revitalização da orla da Rua do Porto, com parceria da Secretaria de Turismo.



### HYUNDAI: RECONHECIMENTO

A Hyundai Motor Brasil foi reconhecida na mais recente edição do GEEF Safety Award, realizada anualmente pela Global Energy & Environment Foundation (GEEF), organização internacional sem fins lucrativos que incentiva a implementação de soluções inovadoras e sustentáveis para a indústria global. O evento reconheceu o projeto "Integração dos fatores psicossociais no PGR (Programa de

Gerenciamento de Riscos)", desenvolvido pela fabricante sul-coreana com foco na análise dos fatores psicossociais dos colaboradores e a integração destes no Programa de Gerenciamento de Riscos (PGR), documento exigido pela nova norma regulamentadora (NR-1) do Ministério do Trabalho e Emprego, que entra em vigor a partir deste mês de maio. **A13**



### MARINHO

Dados positivos do Novo Caged, escala 6x1 e transparência salarial são destaques do "Bom Dia, Ministro" com Luiz Marinho. Conversa do titular do Trabalho e Emprego com profissionais de rádio e de portais ocorre a partir das 8h desta quinta-feira (30). A regulação do trabalho por aplicativos também estará entre os temas abordados.

### JOSÉ DIRCEU

Dia 15 de maio, às 15h, o ex-ministro e ex-deputado federal José Dirceu - um dos mais destacados pensadores do Partido dos Trabalhadores (PT) - terá agenda em Piracicaba, a convite da deputada estadual Professora Bebel (PT), pré-candidata à reeleição para o Palácio Nove de Julho. José Dirceu é pré-candidato a deputado federal, voltando, firme e forte, aos 80 anos para o Congresso Nacional. O local do encontro, com palestra do ex-ministro, será definido na semana que vem.

### MIRANTE - I

Informações sobre "o estado de abandono do Parque do Mirante" e as providências a serem adotadas quanto à manutenção,

revitalização e segurança do local e do elevador turístico do Alto do Mirante foram solicitadas pelo vereador Laércio Trevisan Jr. (PL) no requerimento 445/2026. A propositura foi aprovada na 21ª Reunião Ordinária, nesta segunda-feira (27).

### MIRANTE - II

Trevisan Jr. destacou no texto do requerimento que o Parque do Mirante Ladice Soriano Salgot, localizado na Avenida Dr. Maurice Allain, é um dos principais pontos turísticos do município, com relevante valor paisagístico, ambiental e cultural. Ele enfatizou que o local já foi amplamente frequentado por munícipes e turistas, sendo cartão-postal da cidade.

### MIRANTE - III

O vereador relatou, no entanto, que seu gabinete está recebendo inúmeras reclamações acerca do estado de abandono do parque, incluindo problemas estruturais como calçadas danificadas, barrancos instáveis, guarita deteriorada, árvores sem manutenção, buracos, processos erosivos, balaústres quebrados e acúmulo excessivo de sujeira.

### MIRANTE - IV

Ele mencionou no requerimento diversas indicações que foram encaminhadas ao Executivo sobre o local: 1407/2025; 2836/2025; 3060/2025; 3058/2025; 3056/2025; o projeto de lei de autoria

do Executivo 94/2025; e as indicações 2328/2025, 960/2025 e 840/2025. O assunto também tem sido constantemente tratado durante as reuniões ordinárias.

### MIRANTE - V

O requerimento pede informações sobre as providências imediatas que estão sendo adotadas para sanar os problemas estruturais no local. Pergunta se existe cronograma de manutenção, limpeza e revitalização, se existem contratos vigentes para execução dos serviços de zeladoria e se foram realizadas vistorias técnicas recentes.

### MIRANTE - VI

Também pede informações sobre medidas sendo adotadas quanto à manutenção das árvores e áreas verdes, especialmente em relação a riscos de queda ou necessidade de poda, se existe planejamento para reforma estrutural completa do parque e do elevador e se há previsão de ações emergenciais

para garantir a segurança dos frequentadores.

### MIRANTE - VII

No requerimento, o vereador exibiu fotos que mostram a fonte abandonada, afundamento onde passa a rede de esgoto em frente, a parte de baixo do Mirante, chão de concreto danificado, fios roubados de "todos os postes", as condições de abandono do antigo restaurante do Mirante e as câmeras de segurança que foram roubadas.

### NUVENS

As eleições terão muitas nuvens pela frente, todos os dias, todas as horas, sempre com chances de trovões e trovoadas. Por isso, é preciso ser político de posições definidas, alinhados com o povo, visando o progresso da sociedade, ter ideias que sirvam coletivamente... Políticos e pré-candidatos que não sabem o que querem, tenham certeza, vão rolar em ventanias, estrondos que saem do Amazonas e vão até o Rio Grande do Sul...



## Enfoque

COM MAURICIO RIBEIRO  
@mauricioribeirojornalista

JULIANA DANELON ESTREIA  
COMO COLUNISTA CONVIDADA

### Entre Linhas da Mente



• Edição - 24 páginas •

1º DE MAIO - DIA DO TRABALHO

# O COMERCÍÁRIO SEMPRE EM 1º LUGAR!



Vitor Roberto Previde  
Presidente do Sincomerciários de Piracicaba

FECOMERCIÁRIOS  
Federação dos Comerciários do Estado de São Paulo



## COLUNA ESPÍRITA

Alvaro Vargas

## Por que Jesus priorizou a Galileia durante o seu messianato?

Alvaro Vargas

Existiam diversas possibilidades de escolha para a encarnação de Jesus. Poderia ter sido Atenas, onde floresciam os grandes sábios e filósofos; ou Roma, que dominava todos os povos. Poder-se-ia cogitar, ainda, Jerusalém, capital religiosa do judaísmo, onde se localizava o Templo. Entretanto, Jesus afastou todas essas alternativas, optando por nascer em Belém, uma pequena cidade na Judeia. Tal decisão estava em perfeita consonância com a natureza de sua missão. Veio ao mundo em uma gruta que abrigava animais, tendo uma manjedoura por berço, como a indicar, simbolicamente, que a humildade constitui a base de todas as virtudes.

Todavia, sua missão transcendia amplamente tais aspectos simbólicos. Seus ensinamentos e exemplos de conduta marcaram o início de uma nova era para a Humanidade. A esse respeito, o Espírito Emmanuel assinala que "começava a era definitiva da maioridade espiritual da Humanidade de terrestre, uma vez que Jesus, com a

sua exemplificação divina, entregaria o código da fraternidade e do amor a todos os corações". (XAVIER, F. C. A Caminho da Luz, cap. 12). Na condição de Governador Espiritual da Terra, o Mestre Nazareno poderia estar encarnado em qualquer região, uma vez que, sendo um Espírito puro, possuía plena capacidade de superar os obstáculos inerentes ao meio em que se encontrasse. Contudo, havia também o propósito de difundir sua doutrina e, para isso, era necessário preparar aqueles que dariam continuidade à sua obra.

Considerando a necessidade de formar divulgadores de sua mensagem, compreende-se melhor a sua escolha geográfica de sua atuação. Atenas, rica em conhecimentos, mostrava-se orgulhosa e restrita ao politeísmo, constituindo terreno pouco propício à assimilação de uma doutrina essencialmente monoteísta e moral. Não por acaso, durante seu apostolado, o apóstolo Paulo fundou comunidades cristãs em diversas cidades, mas encontrou resistência em Atenas, onde foi objeto de escárnio.

Roma, por sua vez, orgulhosa e embriagada pelo poder temporal, dificilmente se submeteria a uma doutrina que proclamava a igualdade essencial entre todos os homens. A mensagem do Cristo, contrária à escravidão, confrontava diretamente os interesses da elite romana, cuja estrutura social dependia desse sistema.

Quanto a Jerusalém, seus habitantes, profundamente apegados à interpretação literal da Torá e frequentemente marcados pelo exclusivismo religioso, erguiam barreiras à aceitação de idéias renovadoras. Para muitos, o Messias esperado deveria libertá-los do domínio romano, e não propor uma transformação moral. Diante desse cenário, Jesus fez da Galileia o núcleo inicial de irradiação de seus ensinamentos, escolhendo aqueles que se encontravam espiritualmente mais receptivos à tarefa que lhes seria confiada. As demais regiões de Israel foram visitadas de modo esporádico, reservando-se a Judeia para o final de seu messianato.

A Galileia caracterizava-se como uma região simples, de população

humilde e, em grande parte carente de instrução formal e com muitos enfermos, mostrando-se mais receptiva à Boa Nova de Jesus. De acordo com essa idéia, ao abordar o sofrimento humano, esclarece-se o papel educativo da dor, conforme registrado por Humberto de Campos: "a carne enfermeira é remédio salvador para o espírito envenenado. Sem o benedito agulhão da enfermidade corporal é quase impossível tanger o rebanho humano do lodçal da Terra para as culminâncias do paraíso". (XAVIER, F. C. Contos e Apólogos, cap. 6). Dessa forma, a escolha da Galileia revelava-se profundamente coerente com os objetivos da missão de Jesus: um ambiente mais simples, menos submetido ao formalismo religioso e mais acessível às verdades espirituais. Ali, sua mensagem encontrou corações mais dispostos a ouvir, compreender e, sobretudo, vivenciar os princípios do amor e da fraternidade universal.

**Alvaro Vargas, engenheiro agrônomo-Ph.D, palestrante espírita**

## Crenças religiosas e políticas



Adilson Roberto Gonçalves

A vantagem de se morar em um país laico é a proteção constitucional de todas as religiões e formas de manifestações de crenças, descrenças, mitos, bem como os que optam por não acreditar em nada disso. Alei nem sempre é respeitada e, mesmo sólida e consolidada, há os que defendem sua mudança. Por outro lado, a tradição cristã de nosso país é evidente, uma vez que o colonizador que aqui chegou tratou logo de aniquilar o habitante antecessor junto com suas crenças. Matamos milhões de indígenas, mas conseguimos cavar mais a fundo ainda a destruição de suas crenças, uma vez que muitos dos remanescentes foram convertidos ao cristianismo. O resgate das tradições milenares dos povos originários é intenso, mas não recuperará o que havia aqui de práticas religiosas há meio milênio. Também as religiões de matrizes africanas foram aceitas em um primeiro momento, mas de forma velada, tanto é que o sincretismo religioso entre entidades míticas e místicas daquelas manifestações religiosas e os santos católicos é evidente. Adaptar a crença para sobreviver é o fundamento das religiões, mesmo porque o catolicismo também usou do sincretismo para adaptar os deuses gregos e romanos em seus santos.

Preconceito contra religiões outras que não sejam as de fundamento cristão no Brasil sempre existiu. Mas assistimos em tempos correntes uma escalada de violência

contra os praticantes das religiões de matrizes africanas, especial e explicitamente por parte dos evangélicos, ainda que advinda de uma minoria de seus adeptos. São poucos, mas fazem muito barulho e são capazes de interferir na vontade própria de seus seguidores e fiéis. Esses mercadores da fé, que a vendem por um décimo dos vencimentos do crente, determinaram que bater o tambor é invocação do demônio e não permitem que os fiéis sequer participem de grupos musicais com esse tipo de instrumento. Tudo isso sem contar que a decisão política emanada por um pastor ou líder similar é suficiente para fazer com que os crentes sigam tais direcionamentos sem questionar e com o medo de ir parar no inferno.

Eis uma forte característica dos políticos de direita, que devem ser chamados de extrema direita, uma vez que a direita que se conhecia até uma década atrás não possui mais representantes de expressão no meio político atual. Esses políticos de extrema direita, muito próximos ao fascismo, usam táticas explícitas para convencer a população de que seus governos de destruição dos avanços sociais devem ser apoiados. Um dos argumentos é que quem é cristão – ou particularmente católico – deve votar em alguém de direita, pois a esquerda seria contra esses princípios.

Na verdade, o inexplicável é um católico não ser de esquerda, uma vez que os princípios cristãos estão muito mais próximos do socialismo do que de outras vertentes mais conservadoras do espectro político. Fato é que as incoerências humanas permeiam por todos os lados, não apenas na religião, indo de pobres de direita a hipócritas defensores da família e da vida com suas e seus amantes a tiracolo e favoráveis à tortura e às guerras. Vigiem, pois as mentiras por eles propaladas conturbam nossa sociedade.

**Adilson Roberto Gonçalves, pesquisador da Unesp – Rio Claro**

## O papel essencial dos avós na formação das gerações



Douglas Alberto Ferraz de Campos Filho

Na dinâmica familiar contemporânea, marcada por mudanças sociais e ritmos acelerados, a presença dos avós mantém-se como um dos pilares mais sólidos na formação emocional e social das crianças. Mais do que figuras de afeto, eles desempenham funções fundamentais como transmissores de valores, guardiões da memória coletiva e mediadores entre passado e presente.

Diversos estudos na área da psicologia do desenvolvimento e da sociologia da família apontam que o convívio intergeracional contribui significativamente para o equilíbrio emocional infantil. Pesquisas publicadas por instituições como a "American Psychological Association" indicam que crianças que mantêm vínculos próximos com os avós tendem a apresentar maior autoestima, melhor regulação emocional e menor incidência de comportamentos de risco.

Nesse contexto, os avós assumem um papel singular na transmissão de cultura e identidade. Ao compartilharem histórias, tradições e experiências de vida, ajudam os netos a compreender suas origens e a construir um senso de pertencimento. Como já se disse, "avós são a ponte entre o passado e o presente", conectando gerações por meio da memória afetiva.

O suporte emocional oferecido por eles também se destaca. Frequentemente menos rígidos que os pais, os avós criam um ambiente acolhedor, onde o afeto se manifesta de forma mais livre e constante. Esse espaço favorece a construção de lembranças positivas e duradouras. Expressões como

"o colo de um avô é um lugar onde o mundo fica mais leve" traduzem essa experiência de segurança e conforto.

Além disso, os avós desempenham papel relevante na educação informal. Com mais tempo disponível, transmitem valores como respeito, paciência e honestidade por meio de conselhos simples, porém profundos "na dúvida, não faça" ou "guarde para os dias difíceis" são exemplos de uma sabedoria prática construída ao longo da vida.

O apoio aos pais é outro aspecto importante. Em um cenário de múltiplas demandas profissionais e pessoais, os avós frequentemente contribuem no cuidado diário dos netos, fortalecendo a rede de suporte familiar. Essa cooperação não apenas alivia tensões, mas também reforça os laços afetivos entre as gerações.

Os benefícios, contudo, não se limitam às crianças. Estudos na área do envelhecimento ativo demonstram que avós envolvidos na vida familiar tendem a apresentar menores índices de depressão e maior sensação de propósito. O vínculo com os netos estimula a atividade cognitiva, emocional e social, promovendo qualidade de vida na terceira idade.

Refletir sobre o papel dos avós é reconhecer sua importância como elo entre o que fomos e o que nos tornamos. Como sintetiza um antigo provérbio: "os netos são a coroa dos anciãos, assim como os pais são a glória dos filhos". Trata-se de uma relação de troca contínua, em que amor, aprendizado e legado se entrelaçam.

Este texto também se configura como uma homenagem aos avós que marcaram trajetórias familiares e pessoais, deixando ensinamentos que ultrapassam o tempo: Manoel Ferraz de Campos e Noêmia Simões de Campos, e Luís Cotrim Stratico e Maria Aparecida Machado Stratico. Em suas histórias, vive a essência do que significa ser avô: presença, sabedoria e amor que permanece.

**Douglas Alberto Ferraz de Campos Filho, médico piracicabano especialista em pneumologia, fisiologia e terapia intensiva**

## Envelhecemos antes de enriquecer: o desafio da Previdência no Brasil



João Badari

O Brasil vive uma transformação silenciosa, profunda e inevitável. Em poucas décadas, deixamos de ser um país marcado pela juventude populacional para nos tornarmos uma nação que envelhece em ritmo acelerado. A combinação entre queda da natalidade, aumento da expectativa de vida e mudanças nas relações de trabalho impõe um dos maiores desafios econômicos e sociais do nosso tempo: como sustentar a Previdência sem abandonar milhões de brasileiros à própria sorte.

Durante muitos anos, a Previdência foi tratada apenas como um debate contábil. De um lado, planilhas apontando déficits crescentes. De outro, a justa preocupação social com aposentados, pensionistas e trabalhadores que dependem da proteção estatal. Reduzir esse tema a números frios ou a slogans políticos empobrece a discussão. A Previdência é, ao mesmo tempo, gasto público, instrumento de distribuição de renda, motor econômico local e rede de proteção humana.

O primeiro ponto que precisa ser reconhecido é demográfico. O Brasil está envelhecendo antes de atingir níveis robustos de renda e produtividade observados em países desenvolvidos. Em outras palavras, ficamos mais velhos sem necessariamente ficarmos mais ricos. Isso significa menos jovens ingressando no mercado de trabalho, menor base de contribuintes e maior pressão sobre o sistema previdenciário.

Ao mesmo tempo, o mercado de trabalho mudou. A tradicional carteira assinada já não representa, sozinha, a realidade nacional. Cresceram o trabalho por aplicativos, a informalidade, os contratos flexíveis e o empreendedorismo por necessidade. Milhões de brasileiros trabalham todos os dias, produzem riqueza e movimentam a economia, mas contribuem de forma irregular ou sequer contribuem para a Previdência. O resultado é perverso: menor arrecadação hoje e potencial explosão de vulnerabilidade social amanhã.

A reforma previdenciária de 2019 foi relevante e produziu efeitos importantes de contenção fiscal. Ignorar isso seria um erro analítico. Entretanto, também seria ingenuidade imaginar que uma reforma constitucional, por si só, resolveria um problema estrutural e permanente. A dinâmica demográfica continua avançando, o mercado de trabalho segue se transformando e a informalidade permanece elevada. O desafio, portanto, não terminou, ele apenas mudou de fase.

Por isso, insistir exclusivamente em novos cortes de direitos, endurecimento de regras ou postergação

contínua do acesso aos benefícios pode gerar um efeito colateral grave: ampliar a pobreza na velhice. Em um país ainda profundamente desigual, muitos idosos sustentam famílias inteiras com aposentadorias modestas, benefícios rurais ou prestações assistenciais. Em milhares de municípios brasileiros, especialmente os menores, a renda previdenciária movimenta o comércio local mais do que diversas atividades econômicas privadas.

É preciso sofisticar o debate. A sustentabilidade previdenciária depende também do lado da receita. O combate a fraudes deve ser permanente e apoiado por tecnologia. A cobrança eficiente de grandes devedores precisa sair do discurso e se tornar prática consistente. A formalização do trabalho deve ser estimulada com modelos contributivos simples, digitais e compatíveis com a realidade do autônomo contemporâneo. Motoristas de aplicativo, entregadores, profissionais independentes e pequenos empreendedores precisam ser incorporados ao sistema de forma inteligente.

Além disso, produtividade econômica importa e muito. Países que envelhecem de forma equilibrada são aqueles capazes de produzir mais valor com menos pessoas economicamente ativas. Educação de qualidade, inovação, segurança jurídica e ambiente favorável a investimentos não são temas distantes da Previdência; ao contrário, são parte essencial da solução de longo prazo.

Outro aspecto ainda pouco debatido é a educação previdenciária. Muitos brasileiros desconhecem regras básicas de contribuição, proteção familiar, benefícios por incapacidade

e planejamento para a velhice. Sem informação, a população entra tarde no sistema, contribui mal ou descobre, tarde demais, que ficou desprotegida.

A Previdência Social não deve ser vista como inimiga das contas públicas nem como intocável por definição. Trata-se de uma política pública essencial, que exige equilíbrio, responsabilidade e visão de futuro. O erro está nos extremos: tratá-la como mero custo a ser reduzido ou como estrutura imune a qualquer ajuste.

O Brasil precisa abandonar soluções simplistas. Um país que envelhece antes de enriquecer necessita de reformas mais amplas do que mudanças de idade mínima ou fórmulas de cálculo. Precisa crescer, formalizar, incluir, fiscalizar e planejar.

Se o debate continuar restrito ao quanto se paga, ignorando quem depende, quem contribui e quem ficou para trás, chegaremos a um cenário de contas pressionadas e idosos desamparados. E nenhum país se desenvolve de verdade quando falha justamente com aqueles que trabalharam a vida inteira.

A Previdência brasileira não é apenas uma linha do orçamento. Em milhares de lares, ela representa comida na mesa, remédio no armário e dignidade no fim do mês. Preservar isso com responsabilidade talvez seja uma das tarefas mais urgentes da nossa geração.

**João Badari, advogado especialista em Direito Previdenciário e sócio do escritório Aith, Badari e Luchin Advogados**

## Piracicaba é feita de histórias apagadas

Rafael Gonzaga

Em novembro de 1851, um homem chamado Serafim foi sepultado no Cemitério da Vila. Tinha quarenta anos, era escravizado, casado com Joaquina, escrava de outro senhor. Morreu de moléstia e inflamação, recebeu todos os sacramentos, foi amortalhado de branco. O assento está guardado no arquivo da Diocese, onde também repousam, em silêncio, milhares de outros nomes. Mas Serafim chegou ao livro. A maioria não chegou.

Três anos antes, em 1848, a Câmara da Vila Nova da Constituição se reuniu em sessão extraordinária. Estava em choque. Pedia reforço da Guarda Nacional, que era a polícia da época, para conter o que chamava de "ensaio de insurreição na classe africana". A denúncia havia partido de uma mulher que morava na esquina da Rua Boa Vista. Disse ter ouvido dois negros combinando alguma coisa. As testemunhas e os jornais que cobriram o caso falavam em africanos reunidos no fim

da Rua do Pau Queimado, junto ao Engenho da Boa Vista, organizando danças, marchas, batuques, capoeira, combates a pau.

Por volta de 1860, um viajante austríaco, J. J. von Tschudi, esteve em Piracicaba. Tinha vindo ao Brasil para observar a situação dos imigrantes europeus na Fazenda Ibicaba, no município vizinho. De passagem por aqui, registrou observações que não foram nada elogiosas. Anotou que vivia em Piracicaba um médico alemão, responsável por atender as famílias mais ricas da vila. Sempre que era chamado, deixava o mesmo diagnóstico no ar: sintomas de envenenamento. E sempre que isso acontecia, instalava-se a paranoia. Quem poderia estar envenenando as famílias ricas da época? A resposta era óbvia. A suspeita caía sobre os escravizados. Muitos foram punidos. Açoitados no Pelourinho que ficava ali, na atual Praça José Bonifácio, mais ou menos onde hoje fica o coreto. O mesmo lugar em que, agora, jovens periféricos se reúnem para fazer batalhas de rima. A geografia tem suas ironias.

Era mentira. O médico alemão fabricava o diagnóstico de envenenamento para aumentar a clientela. Mais suspeitas, mais consultas, mais visitas, mais honorários. Os envenenamentos eram invenção. Os açoitos foram reais.

Voltemos ao Serafim. Ele foi sepultado no Cemitério da Vila. Você sabia que já tivemos um cemitério com esse nome? Pois é. Ficava na atual Praça Tibiriça, onde hoje está a Escola Moraes Barros. E voltamos ainda mais no tempo, porque esse mesmo lugar coincide com o local em que as autoridades diziam que os africanos se reuniam para batucar e fazer festas. Alguns relatos descrevem esses encontros à sombra de uma grande figueira. A figueira do Largo da Boa Vista revelava muito da identidade étnica dos escravizados de Piracicaba, quem mandou cortar?

No próprio IHGP, a história desta cidade parece começar somente com a chegada dos imigrantes europeus. Temos grandes historiadores, é verdade. Mas no trabalho monumental de Leandro Guerrini, História de Piracicaba em Quadrinhos, os escravizados aparecem como nota de rodapé. Existem, sim. Na margem da página.

Maria Paes de Barros, filha do Comendador Luís Antônio de Souza Barros, dono da Fazenda São Lourenço, deixou registrado em suas memórias o procedimento. Quando chegava a estação do corte da madeira, os homens negros mais fortes eram mandados à mata. Eram os "derrubadores". Enfren-

tavam as árvores maiores com machado, e cada uma só tombava depois de jornadas inteiras de labor pesado. O chão que pisamos hoje em Piracicaba foi aberto por esses braços. Que não viraram fundadores em livro nenhum.

O Largo da Boa Vista, no fim da antiga Rua do Pau Queimado, que também já foi Rua da Boa Vista e hoje se chama Rua Alferes José Caetano, se transformou num cemitério. Um cemitério que também enterrou boa parte história da cidade. A camada de baixo é a dos batuques, a da figueira, a da irmandade da Nossa Senhora do Rosário dos Homens Pretos, depois Irmandade de São Benedito. A camada de cima é da pacificação, da praça com nome de governador.

Em 1830, Piracicaba, ainda Vila Nova da Constituição, tinha aproximadamente 10 mil habitantes. Pelo menos 3 mil eram escravizados. Uma população sem memória registrada, porque quem registrava não eram eles. Aparecem, sim, e aos montes, nos processos-crime: assassinados, fugitivos, suspeitos, açoitados, denunciados, envenenadores hipotéticos diagnosticados pelo médico alemão. O acervo dessa documentação, que guarda em si o que sobrou desses nomes, está no Centro Cultural Martha Watts. Que, aliás, corre risco de desaparecer.

**Rafael Gonzaga é historiador, doutor em história social pela PUC-SP**

## A TRIBUNA

PIRACICABANA

Data da fundação: 01 de agosto de 1.974

(diário matutino - circulação de terça-feira a domingo)

Fundador e diretor: Evaldo Vicente (celular 19-9.9787-0969)

Gerente comercial: Sidnei Borges (celular 19-9.7407-4221)

Rua Tiradentes, 1.111 - Centro - CEP: 13.400-765

Tel (19) 2105-8555

IMPRESSÃO: Jornais TRP Ltda, rua Luiz Gama, 144 - CEP 13.424-570  
Jardim Caxambu - Piracicaba-SP, tel 3411-3309

SONETOS CAIPIRAS - 454

## Criação



Ézio Antonio Pezzato

Criar é dom de Deus! Quando meus versos crio,  
Imagino-me ser um deus onipotente.  
Pois criar é arrancar de um imenso vazio  
A chama que não queima um algo inexistente.

Dentro da imensa treva e de um mundo oco e frio  
Percebo-me envolver o fogo num repente.  
Cataratas de luz de um imenso alvedrio,  
E fomalhas no ventre e brilho em minha mente.

As palavras agrupo em cantochão de ideias!  
Do nada explode o Sol, fulgem as epopeias,  
E o Inferno sai de mim à flor da potestade.

Mas efêmero é o Sonho e esse delírio todo;  
Toda a minha criação atola-se no lodo,  
- Morro aspirando a treva e o pó da Eternidade!

## Milho, alimento mundial



Ademir Martins

O milho (*Zea mays*) é um cereal muito utilizado na alimentação humana na forma de grãos secos ou verdes, bem como utilizado na alimentação dos animais através de rações.

Seus maiores produtores são os EUA, China, Brasil e Argentina, representando 70% da produção mundial com 960 milhões de toneladas.

É de origem mexicana, sendo cultivado mundialmente há mais de 5.000 mil anos.

Rico em vitaminas do complexo B (B1 e B3), essencial para o metabolismo e de alto valor econômico tanto na exportação como consumo interno; cultivado por todo o Brasil de norte a sul.

Há 4.000 mil anos os índios já cultivavam o milho (*Zea mays*) na América do Sul e os povos antigos como os Maias, Astecas e os Incas já o cultivava e o consumiam em sua alimentação, sendo seus principais alimentos no dia a dia.

Além do milho (*Zea mays*) também cultivavam a batata, a pimenta, o tomate, o feijão e a goiaba.

Seus derivados variam da farinha (fubá e flocão), canjica,

quirera, amido, pipoca, óleo, flocos pré-cozidos e ração na alimentação animal e de aves.

O milho (*Zea mays*) também é utilizado nas indústrias de plásticos, cosméticos, combustível (etanol), adoçantes, xarope de glicose, etc.

O milho verde AG 1051 é muito popular na cozinha familiar sendo consumido na forma de milho verde cozido, bolos, pamonha, cural, cus-cuz, suco, etc.

Na agricultura comercial e familiar a planta pode atingir 50 cm a cinco (5) metros de altura, porém o agricultor deve tomar certos cuidados com pragas que podem afetar a sua cultura.

As pragas mais comuns em uma cultura de milho (*Zea mays*) são a lagarta do cartucho (*Spodoptera frugiperda*), o percevejo-barriga-verde (*Dichelops melacanthus*), a cigarrinha do milho (*Dalubulus maidis*), a lagarta da espiga (*Helicoverpa zea*) e a larva diabrotica (*Diabrotica spp.*).

Uma saca de 60 kg de milho (*Zea mays*) pode variar por volta de R\$ 69,58 reais com as cotações e influência na demanda e câmbio.

Em caso de infestações indesejáveis de pragas, consultar especialistas como Agrônomo, Técnicos especializados e Cooperativas Agrícolas para maiores informações.

**Ademir Martins, bacharel em Serviço Social (IMI), licenciado em Ciências da Natureza (USP/Esalq), pós-graduado em Gestão do Agronegócio (Faculdades Metropolitanas), jornalista e membro do Clube de Escritores "Mário Ferreira dos Santos"**

## Diamantes: oito décadas entre valor construído e ajuste de mercado



Ricardo Frias Caruso

Em 1947, uma frase publicitária redefiniu o destino de uma indústria inteira: "A Diamond Is Forever". Criada para a De Beers, a campanha não apenas promoveu um produto, mas ajudou a consolidar um conceito econômico e cultural. A partir dali, o diamante deixou de ser apenas uma pedra preciosa para se tornar um símbolo universal de compromisso, permanência e valor emocional.

Durante décadas, esse posicionamento foi acompanhado por um modelo de mercado relativamente estável. A própria De Beers exerceu forte controle sobre a oferta global, administrando estoques e regulando a distribuição. Esse mecanismo, aliado a uma comunicação eficiente e consistente, contribuiu para sustentar preços e consolidar a percepção de escassez.

Em termos práticos, o valor do diamante não era apenas determinado por sua raridade natural, mas também por uma arquitetura de mercado cuidadosamente estruturada.

Entre as décadas de 1950 e 1990, o diamante viveu um período de valorização gradual, apoiado mais na construção de demanda do que em uma escassez absoluta. A associação cultural com momentos marcantes — especialmente os

anéis de noivado — ampliou significativamente o consumo, sobretudo nos Estados Unidos e, posteriormente, na Europa. O diamante passou a ser não apenas um bem de luxo, mas um elemento quase obrigatório em determinados rituais sociais.

A partir dos anos 1990, o cenário começou a se transformar. A abertura de novos polos produtores, como Rússia e Canadá, e a ampliação da cadeia global de distribuição reduziram o grau de concentração do mercado. Ao mesmo tempo, o crescimento econômico de países como China e Índia trouxe uma nova base de consumidores, sustentando a demanda e mantendo os preços em patamares relativamente elevados até meados da década de 2010.

No entanto, o equilíbrio construído ao longo de décadas passou a enfrentar pressões mais consistentes nos últimos anos. Dados de índices internacionais indicam que, entre 2015 e 2025, o preço médio dos diamantes apresentou leve retração, após um período de estabilidade. Mais recentemente, a correção se acentuou, especialmente após o pico observado no pós-pandemia, quando a recomposição de demanda gerou uma valorização temporária.

Entre os fatores que explicam esse movimento, destacam-se a desaceleração de mercados relevantes, como o chinês, além de uma mudança no comportamento do consumidor, hoje mais informado e sensível a preço. Contudo, o elemento mais disruptivo foi o avanço dos diamantes produzidos em laboratório.

Com composição química e propriedades físicas equivalentes às dos diamantes naturais,

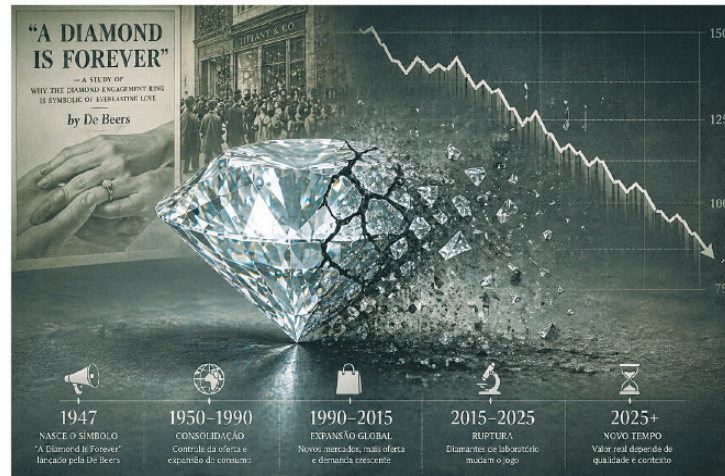

essas pedras passaram a ocupar espaço significativo no mercado, sobretudo em categorias mais padronizadas. Seu custo inferior ampliou o acesso e introduziu um novo parâmetro de comparação, pressionando o segmento tradicional. O impacto não se limita ao preço, mas alcança também a percepção de valor e exclusividade.

Esse novo contexto não elimina o valor do diamante natural, mas altera sua dinâmica. A formação de preços torna-se mais dependente de atributos específicos, como qualidade, lapidação, raridade e procedência. Peças excepcionais continuam valorizadas, enquanto itens mais comuns tendem a sofrer maior impacto de mercado, especialmente no mercado secundário.

Outro aspecto relevante diz respeito à natureza do diamante como ativo econômico. Diferentemente de metais como o ouro, que possuem cotação internacional padronizada e elevada liquidez, o diamante apresenta características heterogêneas. Cada pedra é única, e sua avaliação depende de múltiplos critérios técnicos, o que dificulta a formação de um preço uniforme e reduz a liquidez. Isso significa que o valor perce-

bido na compra nem sempre se traduz na mesma proporção em uma eventual revenda.

Ao longo de quase oito décadas, o diamante percorreu uma trajetória que combina construção simbólica, expansão global e, mais recentemente, adaptação a um ambiente mais competitivo e transparente. Não se trata de um declínio absoluto, mas de um processo de reprecificação, no qual o valor passa a ser determinado de forma mais criteriosa e racional.

Nesse cenário, o diamante mantém sua relevância como bem de luxo e expressão estética. O que se modifica é a forma como seu valor é percebido e negociado, refletindo um mercado mais maduro e integrado às transformações tecnológicas e econômicas contemporâneas. A pedra continua a carregar significado, mas o mercado que a sustenta já não é o mesmo.

**Ricardo Frias Caruso, advogado, engenheiro civil, membro do IHGP (Instituto Histórico e Geográfico de Piracicaba) e especialista no mercado de joias e metais preciosos.**

## Liberando a agricultura do mandato de segurança alimentar



Décio Luiz Gazzoni

Em 12/3/26 a prestigiosa revista científica Science publicou um editorial intitulado "Releasing agriculture from the food security mandate" ([bit.ly/4s0zozy](https://bit.ly/4s0zozy)), assinado por Christoph Müller, líder do Land Biosphere Dynamics working group, vinculado ao Potsdam Institute for Climate Impact Research, da Alemanha.

O editorial argumenta que a agricultura não deveria carregar sozinha a responsabilidade pela segurança alimentar mundial. Embora o setor esteja apto a produzir calorias e nutrientes suficientes para alimentar toda a humanidade, a fome persiste por razões ligadas à pobreza, desigualdade e sistemas socioeconômicos excludentes. O autor chama isso de "armadilha produtivista": a crença de que aumentar a produção agrícola resolverá o problema da fome, quando na verdade seu cerne é distributivo. Na opinião do autor, essa visão distorce agendas de pesquisa e políticas públicas, usando a segurança alimentar como justificativa moral para evitar regulações ambientais ou redistribuição de riqueza.

**Mudar o foco de políticas públicas**  
Müller destaca que a agricultura enfrenta uma lista extensa de desafios: reduzir emissões de gases de efeito estufa, conter a perda de biodiversidade, limitar o uso de água e nutrientes, melhorar o bem-estar animal e garantir renda digna aos agricultores. Se, além disso, ela for obrigada a manter preços baixos

para assegurar a segurança alimentar, surgem metas conflitantes e inviáveis. O editorial defende que a responsabilidade pela segurança alimentar deve migrar para sistemas sociais e econômicos, por meio de políticas de proteção social, programas de nutrição e mecanismos de redistribuição de renda.

O texto enfatiza que liberar a agricultura desse mandato não significa abandonar a pesquisa em produtividade, mas sim permitir que ela se concentre em sustentabilidade, resiliência e bem-estar dos agricultores. A honestidade nos preços dos alimentos é vista pelo autor como essencial: custos ambientais e sociais devem ser refletidos no valor pago, enquanto políticas sociais assegurem que todos possam ter acesso a uma dieta saudável.

Em síntese, Müller propõe uma mudança de paradigma: tratar a fome como um problema de distribuição, não de produção. Segundo ele, só assim será possível conciliar segurança alimentar com preservação ambiental e justiça social, garantindo que a agricultura contribua de forma sustentável para o futuro.

**Contraponto**  
Minha tendência é concordar com o texto, em suas linhas gerais, em especial com o contido na síntese acima. Mas, questiono diversos pontos, entre eles:

· Não deveríamos dispor de um cronograma? Implantar primeiro o conjunto de políticas públicas sociais e ambientais, para depois ingressar na agenda de preços agrícolas refletindo a realidade de seu custo de produção?

· Retirando-se a priori o compromisso político de alguns países em manter programas de ajuda alimentar humanitária, na esperança de que um novo sistema o substitua, não vai aumentar ainda mais a fome no mundo?

· Igualmente, a correção de preços (pela retirada abrupta de

subsídios e outros mecanismos) não levará à redução do volume de alimentos dos programas de ajuda, aumentando ainda mais a fome no mundo?

· Como engenheiro agrônomo alerta que ganhos de produtividade sustentável, controle de estresses (como pragas ou mudanças climáticas), associados a uma forte consciência de integração da agropecuária com o ambiente, é o melhor caminho para evitar impactos ambientais negativos. Não vejo conflitos, mas sinergia entre esses objetivos. É o que estamos buscando no Brasil.

Sempre defendi a tese de que fome não decorre de déficit de oferta de alimentos, mas da conjugação de dois fatores: a falta de renda para acessar alimentos, e o elevado nível de desperdício, estimado em 31% ([bit.ly/4rVNBNU](https://bit.ly/4rVNBNU)) entre a colheita e o consumo de alimentos. Façamos um cálculo simples: somos 8,2 bilhões de habitantes no planeta, e a FAO estima em 8% (673 milhões) o número de cidadãos com fome no mundo ([bit.ly/4dJBQGr](https://bit.ly/4dJBQGr)). Ou seja, apenas reduzindo o desperdício em 25% do atual, já teríamos oferta suficiente de alimentos para aplacar a fome no mundo. Mas, ainda permaneceria o problema distributivista: e a renda para adquiri-los?

### Reflexão final

Há outro aspecto, não mencionado no editorial, que eu gostaria de trazer para a discussão sobre segurança alimentar: o que ocorreria se, ao invés de gastos militares em guerras - além do impacto destas sobre o mercado internacional e a reconstrução da infraestrutura destruída - esses recursos fossem usados para alimentação das pessoas famintas?

Vamos aos números. A FAO estima haver 673 milhões de pessoas passando fome no mundo. O World Food Program ([bit.ly/4rTUpev](https://bit.ly/4rTUpev)) calcula em US\$300/ano o valor necessário para alimentar adequadamente uma pessoa fa-

menta. Segundo a média de estimativas de analistas internacionais, a guerra dos EUA e Israel com o Irã pode custar US\$200 bilhões em despesas militares, além de US\$50 bilhões para reconstrução (se acabar ainda em 2026!), sendo de US\$ 400 bilhões o valor estimado (até o momento) para a Guerra Rússia x Ucrânia e de US\$ 140 bilhões os embates de Israel na Faixa de Gaza e no Líbano, incluídos os custos de reconstrução. Estes três conflitos se alçam a US\$ 790 bilhões.

Dividindo o valor de US\$ 790 bilhões por US\$ 300/pessoa/ano, verifica-se ser possível alimentar 2,6 bilhões de pessoas durante um ano. Ou seja, apenas os custos de guerra e reconstrução, decorrentes dos conflitos atuais, permitiriam saciar a fome no mundo por 4 anos.

Outro aspecto: a proposta orçamentária para 2027 da Secretaria de Guerra dos EUA é de US\$ 1,5 trilhão ([bit.ly/4tweMzU](https://bit.ly/4tweMzU)). Suficiente para acabar com a fome no mundo por 8 anos. Ou, dito de outra forma, apenas 25% do orçamento militar dos EUA acabaria com a fome no mundo.

Os efeitos do conflito no Oriente Médio já estão sendo sentidos pela agricultura, com avanço acelerado dos custos de energia e de fertilizantes, o que deve aumentar os custos de produção, dificultando ainda mais o acesso à alimentação adequada.

A reflexão proposta é: se lhe fosse dado o poder de decidir, qual seria o melhor uso deste recurso: (1) matar pessoas e destruir infraestrutura, ou (2) salvar centenas de milhões de pessoas da indignidade da fome?

**Décio Luiz Gazzoni, engenheiro agrônomo, pesquisador da Embrapa Soja, membro do Conselho Científico Agro Sustentável e da Academia Brasileira de Ciência Agronômica**

O JORNAL CERTIFICA AS  
PUBLICAÇÕES LEGAIS COM  
PONTUALIDADE E  
TRANSPARÊNCIA, GARANTINDO  
A SEGURANÇA JURÍDICA.  
**AFINAL, O JORNAL É LEGAL.**



## A falácia das sanções



José Renato Nalini

Aquilo que se esperava, aconteceu. A teimosia na exploração de petróleo na foz do Amazonas já teve um vazamento nocivo para a água, bem essencial e insubstituível e para o ambiente.

O mal é incalculável. Mas o sistema sancionatório brasileiro é meramente simbólico. O Ibama aplicou a

Petrobrás um auto de infração no valor de R\$ 2,5 milhões. O vazamento do fluido durante a perfuração pode causar males indescritíveis à saúde das pessoas, à fauna e, principalmente, à água, cada vez mais escassa.

Pela experiência durante muitos anos na Câmara Especial do Meio ambiente do Tribunal de Justiça de São Paulo, hoje duas Câmaras Reservadas ao Meio ambiente, posso afirmar que as multas são ridículas. É difícil introjetar na consciência da comunidade jurídica o fato incontestável de que o dano ambiental lesa uma comunidade difusa de vítimas. Não é a situação da lide interindividual, em que existe um autor e um réu, na maioria dos casos.

As multas são meramente simbólicas e, pior do que isso,

estão sujeitas a revisões na bizarra Justiça de 4 instâncias que o Brasil impingiu à sua população. A discussão não termina, mercê de um sistema recursal caótico. Muitas vezes, ela ainda é reduzida. E as Fazendas, como regra, não conseguem executar a sanção durante cinco anos. Tudo prescreve.

Tão ínfima a sanção pecuniária, que o princípio "poluidor-pagador" do Direito Ambiental se converteu, no Brasil, em "pagar para poluir". É mais barato pagar a multa – quando isso acontece – do que deixar de ganhar dinheiro com a infração ambiental.

No caso da multa imposta pelo Instituto Brasileiro do Meio Ambiente e dos Recursos Naturais Renováveis, o despejo de 18,44 m2 de fluido de perfuração de mistura oleosa gera

malefício impossível de se calcular, até porque não há interesse em se fazer esse cálculo. Risco para a saúde humana e para o ecossistema aquático.

Em lugar de pagar, a Petrobrás vai esgotar a instância administrativa, depois percorrer o calvário das quatro instâncias, até chegar ao STF. Nesse meio tempo, até os mais inconformados se esquecem, porque outros atentados ecológicos continuarão a ocorrer. Mas guardem esta verdade: as sanções pecuniárias brasileiras não passam de falácias. Não assustam qualquer infrator.

**José Renato Nalini é Reitor da UNIREGISTRAL, docente da Pós-graduação da UNINOVE e Secretário-Executivo das Mudanças Climáticas de São Paulo**

## Quando cuidar da saúde vira dívida: o abuso da coparticipação



José dos Santos Santana Jr.

A coparticipação nos planos de saúde nasceu com uma promessa simples: equilibrar o uso dos serviços e dividir responsabilidades entre operadora e beneficiário. Na prática, porém, esse mecanismo vem sendo distorcido por algumas empresas, que transformam em instrumento legítimo em fonte de lucro às custas de quem mais precisa de cuidado. O resultado é um cenário em que o consumidor, justamente no momento de maior vulnerabilidade, se vê diante de cobranças inesperadas, difíceis de compreender e, muitas vezes, ilegais.

O problema não está na existência da coparticipação, mas na forma como ela tem sido aplicada. Há casos recorrentes de cobranças e atendimentos de urgência e emergência, situações em que a legislação garante cobertura integral e imediata, sem qualquer barreira financeira. Ainda assim, muitos beneficiários só percebem a irregularidade quando recebem faturas elevadas após o atendimento, como se a necessidade médica pudesse ser reinterpretada retroativamente para justificar custos indevidos.

A situação se agrava em tratamentos contínuos, especialmente para pacientes com doenças crônicas. Nesses casos, a lógica contratual, muitas vezes complexa e pouco transparente, faz com que os valores pagos em coparticipação ultrapassem o próprio custo mensal do plano. Na prática, isso cria um efeito silencioso, mas extremamente grave: o desestímulo ao tratamento. Quando cuidar da saúde se torna financeiramente inviável, o que se tem não é apenas um desequilíbrio contratual, mas uma violação direta do direito à vida e à dignidade.

Também são frequentes as cobranças sobre procedimentos que deveriam ter cobertura integral obrigatória, como terapias essenciais e tratamentos de alta complexidade. Inserir coparticipação nesses casos não é apenas uma interpretação equivocada do contrato, mas uma afronta às normas que regem o setor. Nenhuma cláusula contratual pode se sobrepor à legislação vigente, especialmente quando envolve direitos fundamentais do consumidor.

Esse conjunto de práticas atinge de forma ainda mais severa grupos já fragilizados, como idosos e pacientes em tratamento prolongado. Famílias inteiras acabam reorganizando sua vida financeira para lidar com custos imprevisíveis, muitas vezes abrindo mão de necessidades básicas para garantir a continuidade do cuidado médico. É nesse ponto que o debate jurídico deixa de ser apenas técnico e passa a ser profundamente humano.

Felizmente, o ordenamento jurídico brasileiro oferece caminhos claros para enfrentar esses abusos. O Código de Defesa do Consumidor protege contra cláusulas que coloquem o consumidor em desvantagem excessiva, enquanto a legislação específica dos planos de saúde estabelece limites objetivos para a coparticipação. Quando esses limites são ultrapassados, a cobrança pode ser considerada nula, com possibilidade de restituição dos valores pagos e, em alguns casos, indenização pelos danos causados.

Além disso, há instrumentos administrativos e judiciais que permitem não apenas corrigir situações individuais, mas gerar impacto coletivo. Reclamações formais junto aos órgãos reguladores e ações judiciais, especialmente quando envolvem práticas recorrentes, contribuem para coibir abusos e reequilibrar o mercado. Cada manifestação do consumidor não é apenas uma defesa individual, mas um passo importante na construção de um sistema mais justo.

Diante de qualquer cobrança que pareça excessiva ou incompreensível, é fundamental buscar orientação especializada. A análise detalhada do contrato, aliada ao conhecimento técnico da legislação, pode revelar irregularidades que passam despercebidas no dia a dia. Mais do que discutir valores, trata-se de garantir que o acesso à saúde não seja condicionado a práticas abusivas.

No fim das contas, o que está em jogo vai muito além de números ou cláusulas. Trata-se da confiança depositada em um serviço essencial e do direito de cada pessoa de receber o cuidado necessário sem ser surpreendida por cobranças indevidas. Quando esse equilíbrio é rompido, o papel do Direito é justamente restaurá-lo, assegurando que a saúde continue sendo um direito e não um risco financeiro.

**José dos Santos Santana Jr., advogado especialista em Direito Empresarial e da Saúde e sócio do escritório Mariano Santana Sociedade de Advogados**

## Justiça social em Piracicaba



Inah Toledo Augusto

A discussão em torno da Lei Complementar nº 477/2025, que reformulou o Código Tributário Municipal de Piracicaba, deixou de ser apenas um debate técnico para se consolidar como um verdadeiro marco na defesa da justiça social e das garantias constitucionais do contribuinte. Em um cenário no qual a arrecadação pública frequentemente é apresentada como prioridade absoluta, o caso evidencia uma verdade essencial: o poder de tributar encontra limites inegociáveis na Constituição.

A controvérsia não surge de um inconformismo isolado, mas de um conjunto consistente de vícios formais e materiais que comprometem a validade da norma. Esses vícios não são meramente teóricos. Foram reconhecidos, ao menos em análise inicial, pelo próprio Tribunal de Justiça, que identificou a plausibilidade das alegações e o risco concreto de dano aos contribuintes, suspendendo efeitos relevantes da lei. Esse movimento institucional representa, mais do que uma decisão jurídica, uma resposta à necessidade de preservação do equilíbrio entre Estado e sociedade.

O primeiro ponto que se impõe é o modo como a lei foi produzida. O processo legislativo, em qualquer democracia, não é um detalhe procedimental, mas um mecanismo de garantia. No caso em questão, a tramitação em tempo exíguo, incompatível com a complexidade de uma reforma tributária ampla, comprometeu a maturação do debate e a análise técnica necessária. Há indícios relevantes de que etapas essenciais, como a emissão de pareceres obri-

gatórios por comissões permanentes, não foram observadas na ordem adequada. Quando o rito legislativo é desrespeitado, a própria validade da norma fica comprometida, pois a Constituição exige não apenas o conteúdo correto da lei, mas também sua formação legítima.

A esse vício soma-se outro de natureza igualmente grave: a ausência de estimativa de impacto orçamentário-financeiro. A Constituição exige que toda medida que implique renúncia de receita seja acompanhada de estudo técnico que demonstre seus efeitos nas contas públicas. A nova legislação instituiu um conjunto expressivo de isenções e reduções tributárias, incluindo benefícios relacionados ao chamado "IPTU Verde", sem que haja demonstração clara de seus impactos. Essa omissão não é secundária. Ela impede a avaliação da sustentabilidade da política fiscal e compromete a transparência, configurando vício formal autônomo que, por si só, pode invalidar a norma.

No campo material, as inconsistências se tornam ainda mais evidentes. A lei promove uma delegação excessiva ao Poder Executivo, permitindo que critérios essenciais para concessão de benefícios fiscais e definição de parâmetros tributários sejam estabelecidos por atos administrativos ou por órgãos técnicos.

Essa estrutura fragiliza o princípio da legalidade tributária, que exige que todos os elementos essenciais do tributo estejam definidos em lei. Ao abrir espaço para decisões discricionárias, cria-se um ambiente de insegurança jurídica e potencial desigualdade entre contribuintes.

Outro ponto crítico está na forma como a lei trata o IPTU. A tentativa de produzir efeitos já no exercício seguinte à sua publicação, aliada à criação de mecanismos que alteram, na prática, o momento de incidência do tributo, levanta questionamentos relevantes sobre o respeito ao princípio da anterioridade. Esse princípio existe para evitar a chamada "tributação surpresa", garantindo ao contribuinte tempo para

se adaptar às novas exigências fiscais. Quando há aumento indireto da carga tributária, seja por revisão de valores venais, seja por mudanças estruturais no cálculo do imposto, o respeito a essa garantia torna-se ainda mais indispensável.

A situação se agrava com a possibilidade de majoração indireta do IPTU sem a devida lei específica. Ao permitir que valores venais sejam apurados fora dos parâmetros tradicionais ou que comissões proponham alterações com impacto arrecadatório, a legislação cria um mecanismo que, na prática, pode resultar em aumento de tributo sem o devido processo legislativo. Isso afronta diretamente a exigência constitucional de que qualquer majoração tributária deve ser feita por lei formal, aprovada pelo Legislativo.

No que se refere ao chamado "IPTU Verde", a proposta revela uma dualidade. Embora a utilização da tributação como instrumento de política ambiental seja legítima, a forma como foi estruturada apresenta fragilidades. A ausência de critérios legais objetivos para concessão dos benefícios, aliada à delegação de sua regulamentação ao Executivo, compromete a transparência e a previsibilidade. Além disso, a falta de estudo de impacto financeiro reforça o risco de desequilíbrio fiscal, podendo gerar efeitos indiretos sobre outros contribuintes.

A análise da COSIP também evidencia desvio de finalidade. A Constituição delimita de forma clara que essa contribuição deve ser destinada ao custeio da iluminação pública. A ampliação de sua utilização para atividades relacionadas à segurança pública extrapola esse limite, descaracterizando a natureza do tributo e comprometendo sua validade. Trata-se de um exemplo claro de como a flexibilização indevida de finalidades pode enfraquecer a coerência do sistema tributário.

Outras inconsistências surgem na disciplina das taxas e da contribuição de melhoria. A tentativa de tratar serviços públicos essenciais, como a coleta de lixo, de forma incompatível com sua

natureza jurídica, bem como a ausência de critérios claros para a cobrança de contribuição de melhoria, revelam fragilidades adicionais. Esses problemas, embora muitas vezes menos visíveis ao grande público, têm impacto direto na legitimidade da cobrança tributária.

Diante desse conjunto de irregularidades, a intervenção do Poder Judiciário assume papel central. Ao suspender efeitos relevantes da lei, o Tribunal não apenas evitou potenciais prejuízos imediatos aos contribuintes, mas também reafirmou a importância dos limites constitucionais ao poder de tributar. Essa atuação representa, em essência, uma vitória da sociedade, que vê seus direitos protegidos diante de uma norma potencialmente incompatível com a Constituição.

Mais do que discutir a conveniência da lei, o momento exige uma reflexão mais profunda. Justiça social não se constrói com aumento de arrecadação a qualquer custo, nem com a flexibilização de garantias constitucionais. Ela depende de um sistema tributário equilibrado, transparente e juridicamente sólido.

O caso de Piracicaba demonstra que a verdadeira justiça fiscal nasce do respeito às regras constitucionais. Quando essas regras são observadas, o tributo cumpre sua função social de forma legítima. Quando são ignoradas, mesmo que sob o argumento de eficiência, o resultado é insegurança, desequilíbrio e perda de confiança nas instituições.

A vitória que se desenha neste cenário não é apenas jurídica. É, sobretudo, institucional e social. É a reafirmação de que o poder público deve sempre atuar dentro dos limites que a Constituição impõe. Porque é nesses limites que se encontra, de fato, a base de uma sociedade mais justa.

**Inah Toledo Augusto, pós-doutoranda, doutora e mestre em Direito, professora, advogada e parecerista. Coordenadora do NPO – Núcleo Preparatório para Ordem**

HOJE,  
**RODRIGO**  
FOI À ESCOLA  
POR CAUSA DO  
**SEU SIM!**

VAMOS JUNTOS  
CONSTRUIR  
UM FUTURO  
BRILHANTE!

**APOIE** essa  
**CAUSA!**

pix@lbv.org.br

**LBV**

\* Nome fictício para preservar a identidade



"Objetivo é mostrar aos servidores estatutários ativos o trabalho desenvolvido", diz Carlinhos Schiavon, presidente do IPASP



Atualmente, o Ispasp faz a gestão previdenciária de 2.555 aposentadorias e 637 pensões



Material reúne 594 registros entre 1863 e 1926 e já está disponível ao público

## MUNICIPAIS

# Ipasp realiza Audiência Pública e Seminário sobre Previdência

Audiência será on-line, dia 5/05, às 10h, e o seminário, no dia 6/05, às 8h, na Câmara

O IPASP - Instituto de Previdência e Assistência Social dos Funcionários Municipais de Piracicaba realiza, no próximo dia 5 de maio, às 10h on-line, a Audiência Pública de Prestação de Contas. E no dia 6 de maio, das 8h às 12h, acontece o 2º Seminário de Educação Previdenciária, no Salão Nobre "Hely de Campos Melges" da Câmara de Vereadores de Piracicaba. O seminário é voltado à educação e preparação à aposentadoria dos servidores estatutários municipais - funcionários das diferentes secretarias da Prefeitura de Piracicaba, da Câmara de Vereadores, Guarda Civil e do Sema.

Para que o Instituto siga com a certificação do Nível III da Pró-Gestão de RPPS - Regime Próprio de Previdência Social, um dos itens de aprovação na auditoria, que será no fim do mês de maio, inclui a realização do seminário presencial com público composto, principalmente,

por servidores ativos de secretarias e autarquias municipais. "Dentre os mais de 2.200 institutos de previdência, o IPASP está entre os 35 RPPS no Brasil que têm a certificação Nível III em Pró-Gestão, que é um programa de certificação que visa ao reconhecimento das boas práticas de gestão adotadas pelos RPPS. O Instituto conquistou isso pela capacidade do trabalho desenvolvido pelos servidores do IPASP, no que se refere à gestão dos recursos previdenciários. E com esse segundo seminário de educação previdenciária, o primeiro presencial, o objetivo é mostrar aos servidores estatutários ativos o trabalho desenvolvido para que haja segurança financeira nos pagamentos de pensões e aposentadorias futuras", detalha Carlinhos Schiavon, o presidente do IPASP.

O IPASP é o gestor único e centralizador dos benefícios de aposentadoria de todos os servi-

dores municipais estatutários de Piracicaba e pensão dos dependentes legais. Atualmente, o IPASP faz a gestão previdenciária de 2.555 aposentadorias e 637 pensões.

### PROGRAMAÇÃO DO SEMINÁRIO

Abertura às (8h) - Mestre de cerimônia do evento, Eliana Teixeira, jornalista e assessora de Comunicação do IPASP; Palestra 1 (às 8h10) - Para Onde vai o seu Dinheiro/Gestão Previdenciária e Gestão de Ativos (Atuarial, Controle Interno e Carteira de Valores de Investimentos) - Professor e palestrante Marcelo Silva - Representante da consultoria Crédito & Mercado (Certificado CEA e CP, RPPS e CGINV);

PALESTRA 2 (às 8h50) - Conhecimentos Básicos sobre Regras de Acesso a Benefícios e Tipos de Aposentadorias/Previdência Complementar/ Saúde Financeira do Instituto/ - Diretores Executivos: Carlinhos Schiavon - presidente do

IPASP, formado em Gestão Pública -, Ilma Araújo - diretora administrativa do Instituto, formada em Gestão Empresarial - e André Pedro - diretor financeiro, formado em Ciências Contábeis;

INTERVALO - Coffee break, das 9h30 às 9h50;

PALESTRA 3 (às 9h50) - Ações Preparatórias para Aposentadoria - Como se preparar psicologicamente - Psicóloga e palestrante Rossana Silva, especialista em psicopedagogia;

PALESTRA 4 (às 10h20) - Planejamento Financeiro - Organização, comprometimento de renda, crédito e investimentos - Assessor Regional de Investimentos da Sicredi, Mike Willian Melo, administrador (Certificação CEA);

PALESTRA 5 (às 11h) - O Sorriso de uma nova etapa - Cirurgia dentista e palestrante Francisco Iudice Filho, especialista em Implantodontia.

## DESCONGELA

# Reivindicação foi pauta das assembleias do Sindicato

O Sindicato dos Trabalhadores Municipais de Piracicaba e região informa à categoria que o prefeito Hélio Zanatta publicou quarta (29) o decreto que garante o descongelamento dos benefícios dos servidores públicos municipais, anteriormente suspensos durante o período da pandemia.

O decreto regulamenta a contagem do período entre 28 de maio de 2020 e 31 de dezembro de 2021 como tempo aquisitivo para direitos como anuênios, triênios, adicionais por tempo de serviço (quin-

quênios), sexta-parte dos vencimentos, licença-prêmio e demais mecanismos equivalentes, em cumprimento ao artigo 3º da Lei Complementar Federal nº 226, de 12 de janeiro de 2026.

A medida determina que a Prefeitura, suas Autarquias e a Câmara Municipal promovam a revisão da contagem do tempo de serviço dos servidores e, exclusivamente para essa finalidade, com efeitos funcionais e remuneratórios a partir de 1º de abril de 2026. Também estabelece que os órgãos

de recursos humanos deverão adotar as providências necessárias para a revisão e expedição dos atos de concessão ou retificação, observando estritamente a legislação vigente, sem a criação de novas vantagens. O pagamento de valores retroativos dependerá da aprovação de lei específica.

A conquista é resultado direto da atuação da diretoria do Sindicato que incluiu essa pauta nas negociações do dissídio coletivo deste ano, juntamente com outras reivindicações da categoria.

"Esse assunto foi amplamente debatido em Assembleia Geral e integrou o conjunto de propostas apresentadas à administração municipal, sendo um dos fatores considerados pelos servidores na decisão pela não deflagração de greve geral neste ano", destacou o presidente da entidade, José Valdir Sgrigneiro.

A diretoria segue atenta e atuante na defesa dos direitos dos servidores públicos, reafirmando seu compromisso com a valorização da categoria.

**SEJAM BEM-VINDOS**  
O melhor Pintado na Brasa de Piracicaba e Região!

**Restaurante PINTADO na Brasa**

**Nosso horário:**  
Almoço: Terça a Domingo Dás 11hs às 15h  
Jantar: Sexta e Sábado Dás 18h às 23h

**(19) 3042-3240**  
Rua Bom Jesus 1663 - Centro

**RÁDIO METROPOLITANA PIRACICABA**

**(19) 3058-3030**

**WWW.RMPTV.COM.BR**

Ícones de redes sociais: Facebook, Instagram, Twitter, YouTube.

## DOCUMENTAÇÃO

# Acervo revela contratos de uso de terras públicas no Século 19

A Câmara Municipal de Piracicaba, por meio do Departamento de Gestão de Documentação e Arquivo, disponibilizou ao público um importante conjunto documental que revela parte significativa da formação urbana do município. Trata-se do livro de registros de aforamentos, que abrange o período de 1863 a 1926 e reúne 594 itens documentais.

A iniciativa de organizar e tornar acessível esse material surgiu a partir da solicitação de um pesquisador, o que levou à identificação e valorização desses registros históricos. A etapa inicial do trabalho ficou sob responsabilidade da servidora Giovanna Fenili Calabria, e a continuidade foi conduzida pelo estagiário Ighor Menezes Carvalho.

Os documentos reúnem cerca de 60 anos de registros de aforamentos, que são contratos que permitiam o uso de terras públicas mediante pagamento à Câmara. Esse conjunto contribui para a compreensão do processo de ocupação e desenvolvimento da cidade ao longo do tempo. Segundo Giovanna, "Estima-se que, com mais de 200 anos de história de Piracicaba, aproximadamente um quarto do processo de formação urbana esteja documentado neste livro."

Entre os registros, há exemplos que evidenciam diferentes aspectos sociais e históricos do período. O estagiário Ighor Menezes Carvalho, responsável pela transcrição e análise dos documentos, destaca casos que chamam a atenção, como a averbação relacionada à Igreja dos Frades e as concessões de áreas para instalação de quiosques na antiga região de ilha, hoje conhecida como Rua do Porto. Também há documentos que fazem referência a pessoas escravizadas, o

que revela a complexidade das relações sociais da época.

Um dos registros é o termo de averbação em nome de Mathias, ex-escravizado da Fazenda Monte Alegre, referente a um terreno localizado no bairro dos Alemães. Nesse tipo de documento, a delimitação da área era feita com base nos chamados confrontantes, ou seja, os vizinhos do terreno. O registro descreve com quem o espaço fazia divisa com outros moradores e vias da região, já que não havia medições padronizadas como as atuais. Há indícios de que Mathias tenha adotado posteriormente o sobrenome Costa.

Também consta o registro de aforamento solicitado por André Sachs para a construção de um quiosque nas proximidades da ponte, entre as margens do rio Piracicaba e a Fábrica de Tecidos do senhor Queirós. Nesses casos, a Câmara definia o tamanho do terreno e sua localização com base em pontos de referência conhecidos, como o rio, construções próximas e caminhos públicos, formalizando a concessão por meio de registro oficial.

Os sobrenomes presentes nos registros também revelam pessoas que, em muitos casos, tiveram participação na construção da cidade, seja pela ocupação territorial, seja pela inserção na dinâmica social do período. Os documentos também indicam práticas econômicas da época, como pedidos de aforamento para fins comerciais.

Com a disponibilização desse acervo, o Setor de Gestão de Documentação e Arquivo amplia o acesso à memória histórica de Piracicaba e oferece a pesquisadores, estudantes e à população a oportunidade de compreender, com maior profundidade, os processos que moldaram o território e a sociedade local.

## EDUCAÇÃO

# Após ação do sindicato, servidores começam a receber vale-alimentação

Após solicitação da diretoria do Sindicato, os servidores da Secretaria de Educação de Piracicaba começaram a receber os cartões de vale-alimentação. A entrega teve início no dia 24 de abril para outras secretarias, mas, no caso da Educação, estava prevista apenas após o recebimento pela secretaria de todas as bandeiras dos vale-alimentação. Diante disso, houve atuação sindical junto à Prefeitura para garantir a liberação imediata e evitar prejuízos aos trabalhadores.

O primeiro crédito será realizado no dia 30 de abril, no valor de R\$ 400, sendo R\$ 340 referentes ao vale-alimentação e R\$ 60 ao vale-café da manhã. A expectativa é de que, a partir desse pagamento inicial, os repasses ocorram de forma regular nos meses seguintes.

De acordo com a diretoria do Sindicato, a cobrança foi fundamental para assegurar o direito dos servidores da Educação. "Assim que identificamos que a categoria ficaria para o final do cronograma, buscamos diálogo com a Prefeitura para corrigir essa situação. Não era justo que esses profissionais, que desempenham um papel essencial, tivessem o

benefício postergado", falou Jose Valdir Sgrigneiro, dirigente sindical. Segundo informações da Prefeitura de Piracicaba, 11 empresas estão credenciadas para a oferta do benefício. Cada servidor deverá manter a empresa escolhida pelo período de 12 meses, podendo realizar nova opção somente após esse prazo, conforme as regras estabelecidas.

Os cartões são nominais e contam com senha individual, que deverá ser desbloqueada pelo próprio servidor. A orientação é que os trabalhadores realizem o procedimento assim que receberem o cartão, para evitar transtornos no momento da utilização.

Os créditos serão realizados sempre no último dia útil de cada mês, e os valores não utilizados serão automaticamente acumulados para o período seguinte, garantindo maior flexibilidade no uso do benefício.

O vale poderá ser utilizado nos estabelecimentos credenciados da empresa escolhida pelo trabalhador, incluindo mercados, padarias e outros comércios alimentícios. Em casos de falta injustificada, admissão ou desligamento, os valores do vale-alimentação e do vale-café da manhã serão proporcionais aos dias efetivamente trabalhados.

ODONTOLOGIA

# APCD organiza Abril Grená em Piracicaba

Atividade organizada pela APCD-Piracicaba buscou atrair a atenção para a preservação da saúde bucal e o câncer de boca

Realizado no último sábado, 24, no período das 9 às 15 horas, o lançamento do "Abril Grená" em Piracicaba. A atividade foi organizada pela Associação Paulista de Cirurgiões-Dentistas de Piracicaba como forma de atrair a atenção para a preservação da saúde bucal e o câncer de boca.

Com essa ação, Piracicaba se integra a outros municípios que se engajaram na iniciativa da APCD Central, através do seu Conselho de Regionais (CORE). Segundo Marisi Aidar, presidente da APCD Regional Piracicaba, é necessária esta união pois o movimento esclarece sobre os cuidados com a saúde bucal, em especial relacionados com o câncer de boca. Por ano, cerca de 15 mil brasileiros são acometidos pelo tumor.

As ações foram desenvolvidas por voluntários de várias entidades da odontologia. Das 9 às 15 horas do último sábado, dezenas de pessoas foram orientadas e avaliadas na praça José Bonifácio e praça Ennes Silveira Mello em frente ao Terminal Central de Integração. As avaliações ocorreram na



Sergio Line, César Schmidt, Sandra Barroso, Cláudio Zambello, Dirce Fonseca e Fernanda Sallum

Unidade Móvel da Uniodonto e no trailer Sorriso Cidadão do Sindicato dos Metalúrgicos. Em Piracicaba, a campanha conta

com organização da Associação dos Cirurgiões-Dentistas, com apoio da Prefeitura Municipal, Faculdade Anhanguera, Faculdade Anhembimombi, FOP/Unicamp, Sindicato dos Metalúrgicos, Sindicato dos Odontologistas e Uniodonto.



Fernanda Sallum, Dagmar Queluz, Marisi Aidar e César Schmidt



As ações foram desenvolvidas por voluntários de várias entidades da odontologia

SUDESTE

# Piracicaba sedia o lançamento da Rede Nacional Liga Steam

O município de Piracicaba foi escolhido para sediar o evento de lançamento da Rede Nacional de Educadores Liga STEAM - Região Sudeste, nesta quarta-feira, 29 de abril, no Anfiteatro da Secretaria Municipal de Educação. O coletivo foca no ensino de Ciência, Tecnologia, Engenharia, Artes e Matemática (STEAM, no acrônimo em inglês) como ferramenta para enfrentar os desafios contemporâneos da educação brasileira. A ação integra uma das principais frentes de trabalho da Fundação ArcelorMittal, organização dedicada ao investimento social do Grupo ArcelorMittal no Brasil.

A instituição da rede regional, que contará com o apoio da Secretaria Municipal de Educação de Piracicaba, busca fortalecer a colaboração e a inovação pedagógica em toda a Região Sudeste. "O objetivo é construir uma comunidade de educadores especializados na abordagem STEAM, por meio do desenvolvimento de projetos que gerem impacto social e educacional na rede pública escolar", diz a gerente de Investimento Social da Fundação ArcelorMittal, Catarina Lutero.

O município paulista foi selecionado como sede do evento de lançamento devido ao seu histórico de protagonismo com a Liga STEAM, estratégia criada pela Fundação ArcelorMittal em 2022. Naquele ano, a cidade se destacou nacionalmente, por ser a primeira do país a implementar o curso de Formação de Educadores Liga STEAM, capacitando 538 pessoas.

Além disso, a rede de ensino local obteve desempenho de elite em duas edições do Prêmio Nacional Liga STEAM, que valoriza a implementação prática de soluções tecnológicas e de engenharia dentro do contexto da comunidade

escolar. Em 2025, a Escola Municipal Prof.ª Ida Francez Lombardi, do bairro Santa Fé, conquistou o primeiro lugar da Categoria Educação Infantil; em 2022, a Escola Municipal Professora Antônia Benedita Eugênio, no Jardim Gilda, conquistou o primeiro lugar na categoria Ensino Fundamental.

O ecossistema de inovação em Piracicaba ainda foi reforçado pela primeira edição da Jornada Liga STEAM, que formou 36 jovens mulheres em Tecnologia da Informação, em conexão com as demandas atuais do mercado de trabalho.

Para participar da comunidade, os interessados devem ter histórico em ações prévias da Liga STEAM (ligasteam.com.br) e/ou concluir o Programa de Educadores Liga STEAM, formação à distância disponível gratuitamente na plataforma Avamec, do MEC. O curso "Projetos Integradores STEAM no Desenvolvimento de Saberes Digitais" habilita o professor a trabalhar a abordagem no contexto do conhecimento digital, ampliando oportunidades de aprendizagem. Cerca de 2,3 mil educadores de todo o país já receberam a capacitação, alinhada às metodologias pedagógicas da Base Nacional Comum Curricular e aos Objetivos de Desenvolvimento Sustentável da ONU.

Expansão - A Rede Nacional Liga STEAM - Região Norte teve seu encontro inaugural em Manaus, realizado em setembro de 2025. O plano de expansão prevê outros eventos ainda este semestre, em Salvador (Região Nordeste) e São Francisco do Sul (Região Sul). "Nosso diferencial é a criação de uma comunidade colaborativa de aprendizagem que oferece suporte contínuo aos profissionais e possibilita oportunidades reais para crianças e jovens. Os participantes terão encon-



Iniciativa da Fundação ArcelorMittal conecta cerca de 10 mil educadores para gerar impacto social na educação pública da região

tros de imersão, mentoria para projetos de inovação e a oportunidade de obter certificações como "Especialistas STEAM", descreve Catarina Lutero.

O impacto social da iniciativa é evidenciado pelo alcance dos números. De capilaridade robusta, a estratégia alcançou 903 municípios em 26 estados em 2025 - somente a Região Sudeste concentra cerca de 10 mil educadores da rede pública inscritos na Liga STEAM. No último ano, a Fundação ArcelorMittal também firmou alianças estratégicas, dentre elas, uma parceria inédita com a Unesco, tendo como foco o fortalecimento da educação pública para o desenvolvimento sustentável.

Serviço

O quê: Lançamento da Rede Nacional Liga STEAM - Região Sudeste

Data: 29 de abril de 2026

Horário: 18h às 21h

Local: Anfiteatro da Secretaria Municipal de Educação de Piracicaba (Rua Cristiano Cleopath, 1.902, Bairro Alto, Piracicaba, SP)  
Sobre a Liga STEAM

Sobre a Fundação ArcelorMittal

Há mais de três décadas, a Fundação ArcelorMittal é a organização dedicada a direcionar os investimentos sociais do Grupo ArcelorMittal, maior produtora de aço do país e líder no mercado global. Com o propósito de criar oportunidades, a Fundação ArcelorMittal busca promover o impacto social positivo, por meio da educação, do esporte e da cultura. Anualmente, cerca de 450 mil pessoas são alcançadas pelas iniciativas promovidas em cidades de todo o país. Saiba mais em famb.org.br.



O município também vai receber R\$ 200 mil para ações de desenvolvimento rural - recurso é resultado do 1º lugar no Prêmio Município Agro Paulista 2025

AGRISHOW 2026

# Piracicaba garante novos investimentos para setor

Piracicaba está entre os municípios contemplados com novos investimentos anunciados na Agrishow 2026, em Ribeirão Preto. Durante o evento, o governador Tarcísio de Freitas apresentou um pacote de R\$ 455 milhões do Governo do Estado voltado ao agrô paulista, com ações que chegam também ao município.

A agenda contou com a presença do prefeito Helinho Zanatta e do secretário de Agricultura, Abastecimento e Meio Ambiente, Maurício Perissinotto, que acompanharam os anúncios e participaram das assinaturas durante a feira.

Entre os anúncios, Piracicaba assinou convênio com a Secretaria Estadual de Agricultura e Abastecimento para a execução do Programa Patrulha Agrícola, que prevê a transferência de uma motoniveladora. O equipamento será utilizado na manutenção de estradas rurais, contribuindo para melhorar o acesso às propriedades e o escoamento da produção.

O município também vai receber R\$ 200 mil para ações de desenvolvimento rural sustentável. O recurso é resultado da conquista do 1º lugar no Prêmio Município Agro Paulista - Edição 2025, reconhecimento que destaca inici-

ativas desenvolvidas no campo. "Piracicaba tem uma vocação forte no campo, e nosso papel é criar condições para que esse potencial se traduza em desenvolvimento, renda e qualidade de vida. Esse resultado mostra que estamos avançando com planejamento e seriedade, olhando para o produtor rural como parte fundamental do futuro da cidade", destacou o prefeito Helinho Zanatta.

Perissinotto salientou ainda que os avanços no campo passam por um trabalho contínuo de escuta e articulação com os produtores rurais do município. "O desenvolvimento rural exige constância, planejamento e presença. Nosso trabalho tem sido olhar para as necessidades do produtor de forma integrada, com ações que melhorem as condições de produção hoje, mas também preparem o município para os desafios do futuro no campo", disse.

Reconhecida como a principal feira de tecnologia agrícola da América Latina, a Agrishow acontece até 1º/05 e reúne centenas de expositores, apresentando soluções voltadas ao aumento da produtividade e à inovação no campo. Mais informações em <https://www.agrishow.com.br/>.

OUTBACK

# Moção celebra 10 anos de restaurante na cidade

O vereador Renan Paes (PL) entregou a moção de aplausos 348/2025 ao restaurante Outback Steakhouse, em reconhecimento aos 10 anos de relevantes serviços prestados à população de Piracicaba. A homenagem foi recebida pelo sócio-proprietário Danilo Carvalho Silva.

A iniciativa destaca a importância do estabelecimento para o fortalecimento do setor gastronômico local, ao se consolidar como uma das principais referências de restaurante temático na cidade. O vereador salienta, no texto da moção, que, desde a inauguração, em 2015, no Shopping Piracicaba, o Outback passou a integrar a rotina dos piracicabanos, ao acompanhar o crescimento do centro comercial e contribuir para a atração de grandes redes nacionais e internacionais ao município.

Renan Paes coloca ainda que, inspirado no conceito de casual dining com temática australiana, o restaurante conquistou o público com o ambiente diferenciado, atendimento característico e pratos marcantes, como a tradicional Bloomin' Onion e as costelas com molho barbecue. Ao longo dos anos, a unidade passou a atrair não apenas moradores da cidade,

mas também visitantes de toda a região e tornou-se ponto frequente para encontros familiares, celebrações e reuniões.

Durante a entrega da homenagem, Renan Paes ressaltou o papel do empreendimento no desenvolvimento econômico e social da cidade. "A presença de uma marca consolidada como o Outback valoriza nosso município, fortalece o comércio local e contribui para o lazer e bem-estar da população", destacou. O vereador também enfatizou que o sucesso da unidade está diretamente ligado ao compromisso com a qualidade dos serviços, ao treinamento das equipes e à experiência proporcionada aos clientes, fatores que garantiram sua permanência e crescimento ao longo da última década.

A moção de aplausos reconhece ainda a relevância do restaurante na projeção positiva de Piracicaba no cenário regional, ao demonstrar a capacidade do município em sediar empreendimentos de grande porte e alto padrão. Com a homenagem, a Câmara Municipal reforça o reconhecimento a iniciativas que contribuem para o desenvolvimento econômico, a geração de empregos e a valorização da cidade.



Moção destaca a importância do Outback Steakhouse para o fortalecimento do setor gastronômico local

## SINCOMERCIÁRIOS

# Trabalhadores do comércio terão folga no 1º de Maio

## Sindicato garante folga aos comerciários no 1º de Maio e promoverá a Festa do Trabalhador

Pelo décimo quinto ano consecutivo, o Sindicato dos Empregados no Comércio de Piracicaba (Sincomerciários) garantiu folga a toda categoria neste próximo primeiro de maio, Dia do Trabalhador. É que conforme convenção coletiva da categoria, assinada pelo Sindicato dos Empregados no Comércio e o Sindicato do Comércio Varejista, os estabelecimentos comerciais não abrirão nesta data, em função de ser o Dia do Trabalhador.

Justamente para comemorar a data, o Sincomerciário promoverá, mais uma vez, a "Festa do Trabalhador Comerciário". O evento, com entrada gratuita somente aos associados do Sindicato, faz parte das comemorações do Dia do Trabalhador e será realizado no Clube dos Comerciários (Rodovia Piracicaba-São Pedro- KM 178, ao lado da alça de acesso a Artemis), a partir das 12 horas, com muita música e brincadeiras para a garotada, além de sorteio de mais de 50 brindes. Os associados também têm direito a comes e bebes gratuitos. A festa terá a apresentação Banda Templus. Para os não associados, a entrada é um pacote de arroz de cinco quilos.

O presidente do Sindicato,



Vitor Roberto, presidente do Sincomerciários, na entrada do Clube dos Comerciários, onde será realizada a 15ª Festa do Trabalhador Comerciário

Vitor Roberto, explica que esse dia de folga para todo trabalhador comerciário, tanto do comércio varejista, como de shopping e supermercado, está assegurada na convenção coletiva da categoria e o estabelecimento que desrespeitar será autuado e pagará multa.

"Conseguirmos, mais uma vez, assegurar na nossa convenção coletiva que todos os trabalhadores comerciários tenham folga no Dia do Trabalhador", ressalta.

Justamente para que o comerciário possa comemorar o Dia do Trabalhador, o sindicato promo-

verá uma grande festa. "Será uma grande festa para os nossos comerciários associados se confraternizarem e curtirem no nosso clube nesse feriado especial, com muita música, comes e bebes, e brincadeiras para a criançada", completa Vitor Roberto.

## PRÓSTATATA

# Avanços cirúrgicos evidenciam desigualdade no Brasil

A saúde da próstata envolve duas condições altamente prevalentes: a hiperplasia prostática benigna (HPB), que atinge cerca de 50% dos homens acima dos 50 anos e até 90% após os 80, segundo diretrizes da European Association of Urology, e o câncer de próstata, com aproximadamente 70 mil novos casos por ano no Brasil, de acordo com o Instituto Nacional de Câncer. No cenário global, estudo publicado na revista The Lancet (2024) aponta crescimento contínuo da incidência da doença.

Sintomas como jato urinário fraco, aumento da frequência urinária e noctúria são comuns na HPB e podem ser tratados inicialmente com medicamentos. Já no câncer, exames como PSA, ressonância multiparamétrica e biópsia permitem diagnóstico mais precoce e preciso, fator determinante para melhores desfechos.

Segundo o urologista Dr. Fernando Leão, o avanço das técnicas minimamente invasivas mudou o padrão de tratamento. "Hoje conseguimos reduzir em até 70% o sangramento cirúrgico e acelerar a recuperação, muitos pacientes recebem alta em 1 a 2 dias, contra até uma semana na cirurgia aberta", explica.

Procedimentos como ressecção transuretral (TURP) e técnicas a laser (HoLEP) são comuns na HPB. Para o câncer, a prostatectomia laparoscópica e robótica ganham destaque. Meta-análise publicada na JAMA Surgery (2024) indica maior preservação da função erétil, entre 60% e 80% nos casos robóticos, frente a cerca de 40% na cirurgia aberta.

Apesar das evidências, o acesso ainda é limitado. Historicamente, a cirurgia robótica não possuía cobertura integral no rol da Agência Nacional de

Saúde Suplementar, e no Sistema Único de Saúde permanecia restrita a projetos piloto.

No entanto, esse cenário começou a mudar recentemente: a Agência aprovou a inclusão da prostatectomia radical assistida por robô no Rol de Procedimentos e Eventos em Saúde, tornando-a a primeira cirurgia robótica com cobertura obrigatória pelos planos de saúde no Brasil. A medida passou a valer em 1º de abril de 2026, após período de adaptação dos serviços, e passou a se aplicar especificamente aos casos indicados para tratamento do câncer de próstata.

Especialistas apontam que, embora a medida represente um avanço importante na modernização da saúde suplementar e ampliação do acesso, ainda existem desafios relacionados à disponibilidade de centros especializados, à distribuição desigual da tecnologia e à capacitação profissional.

Dados da Associação Médica Brasileira indicam que cerca de 30% dos pacientes ainda chegam em estágios mais avançados da doença, muitas vezes sem acesso às melhores opções terapêuticas. Ao mesmo tempo, a judicialização desses procedimentos cresceu cerca de 40% recentemente. "Não se trata apenas de inovação, mas de garantir que o paciente tenha acesso ao melhor tratamento disponível, independentemente do sistema de saúde", reforça Dr. Fernando Leão.

A recomendação médica permanece: homens a partir dos 50 anos, ou antes, em grupos de risco, devem realizar acompanhamento regular. O diagnóstico precoce continua sendo o principal fator para tratamentos mais eficazes, menos invasivos e com maior preservação da qualidade de vida.



Jovens surpreenderam equipe do cartório eleitoral de Assis, no interior do estado

## ELEIÇÕES 2026

# Trigêmeos de 17 anos tiram título juntos em São Paulo

Três irmãos, um momento em comum e um gesto de cidadania que chamou a atenção até de quem está acostumado à rotina eleitoral. A ida dos trigêmeos Leonardo, Marcela e Vitor Uehara, de 17 anos, ao cartório de Assis, no interior do estado, para tirar o título de eleitor surpreendeu os servidores da 290ª Zona Eleitoral na última sexta (24). Embora o aumento na procura pela emissão do documento seja comum nesta época do ano, os servidores não esperavam atender três irmãos ao mesmo tempo e, ainda por cima, trigêmeos.

"Em todo o período que estamos nesta zona, essa foi a primeira vez que atendemos trigêmeos aqui", relatou o servidor Valmir Bueno de Camargo, acrescentando que a surpresa foi geral entre os colegas de trabalho. Já para Marcela Uehara, que tirou o documento para ir às urnas pela primeira vez em 2026, a experiência teve um significado especial. "Quando a gente chegou, ficaram impressionados por sermos trigêmeos e por eu ser a única menina. Isso aconteceu em todo lugar", disse.

Porém, mais do que a curiosidade, ela destaca o peso da decisão ao lado dos irmãos. "Tirar o título é uma parte importante para exercer meu papel de cidadã. É poder escolher alguém que te represente e que você acredita que seja a melhor opção para o país."

A jovem também fez um convite a outros adolescentes. "Quem tem a oportunidade deveria tirar o título e votar. Isso mostra o quanto você se importa com seus valores, com a sua vida e com o futuro do país onde você vive".

Apesar da situação não ser tão comum, o caso dos jovens de Assis não é isolado. Em janeiro, servidores da 183ª Zona Eleitoral - Ribeirão Pires, também atenderam trigêmeos que procuraram o cartório para emitir o título. Na ocasião, os ir-

mãos Pedro, Mateus e Lucas, de 18 anos, destacaram a importância de manter a documentação em dia e exercer a cidadania.

Prazo para tirar o título termina em 6 de maio - Somente do início de abril até a última segunda (27), a Justiça Eleitoral registrou mais de 115 mil novos alistamentos em São Paulo, sendo 57 mil de jovens com idades entre 15 e 17 anos, o que representa cerca de 50% do total, segundo dados do Tribunal Superior Eleitoral (TSE). Produzido pelo Tribunal Regional Eleitoral de São Paulo (TRE-SP) com linguagem simples e acessível, o Guia do Jovem Eleitor esclarece dúvidas sobre o primeiro título, o voto e o funcionamento da democracia.

De acordo com a Constituição Federal, o voto é obrigatório para quem tem entre 18 e 70 anos e facultativo para os analfabetos, quem tem 16 e 17 anos e os maiores de 70. Jovens a partir dos 15 anos podem tirar o título, no entanto, para votar em qualquer turno, as eleitoras e os eleitores deverão ter completado 16 anos até 4 de outubro, data do 1º turno, conforme a Resolução TSE nº 23.759/2026.

Para se alistar e emitir o primeiro título, é necessário realizar a coleta biométrica, o que exige a presença do eleitor no cartório eleitoral mais próximo. O prazo para tirar, transferir ou regularizar o documento termina em 6 de maio. A partir do dia seguinte, o cadastro eleitoral será fechado para a organização das eleições de outubro, conforme dita a Lei das Eleições (Lei nº 9.504/1997).

Neste feriado do Dia do Trabalho (1º), no sábado (2) e domingo (3), as unidades abrem no horário das 9h às 15h. Já na segunda (4), terça (5) e quarta (6), o funcionamento será das 9h às 17h. O atendimento ao público será feito por ordem de chegada, respeitando as prioridades da fila.

## INSCRIÇÕES

# IFSP tem 1.950 vagas para cursos gratuitos

O Instituto Federal de Educação, Ciência e Tecnologia de São Paulo (IFSP) oferece 1.950 vagas para cursos técnicos em 26 campi espalhados pelo estado. As aulas começam no 2º semestre de 2026.

As vagas estão distribuídas nos campi Araraquara, Birigui, Boituva, Bragança Paulista, Campinas, Capivari, Caraguatubá, Cubatão, Guarulhos, Hortolândia, Itapetininga, Itaquaquecetuba, Jacaré, Piracicaba, Pirituba, Presidente Epitácio, Presidente Prudente, Registro, Rio Claro, Salto, São Carlos, São José dos Campos, São Paulo, Sertãozinho, Sorocaba e Suzano. As inscrições vão até o dia 18 de maio pelo site: [concurso.fundacaoefetminas.org.br](http://concurso.fundacaoefetminas.org.br).

Podem se inscrever pessoas de qualquer idade que estejam cursando ou já tenham concluído o ensino médio. Veja os cursos disponíveis por campus em [ifsp.edu.br/ps2026cs](http://ifsp.edu.br/ps2026cs).

Para se inscrever, o candidato deve pagar uma taxa de R\$ 30 para a realização da prova. O IFSP é 100% gratuito! Não cobra taxa de matrícula nem mensalidade.

Isenção da taxa de inscrição: candidatos em situação de vulnerabilidade socioeconômica podem solicitar isenção da taxa. Para isso, é necessário ter renda de até R\$ 2.431,50 por pessoa da família e ter cursado todo o ensino fundamental em escola pública ou com bolsa integral em escola particular.

Quem ainda está cursando o ensino médio deve se inscrever em um curso técnico concomitante ao ensino médio. Para quem já terminou o ensino médio, a inscrição deve ser feita em um curso técnico subsequente ao ensino médio. E não importa há

quanto tempo o candidato concluiu os estudos. As oportunidades são para todas as idades.

O importante é que, em qualquer modalidade de ensino, o estudante vai receber o diploma de técnico do IFSP e ter muitas chances no mundo do trabalho.

Pessoas que estudaram todo o ensino fundamental (1º ao 9º ano ou 1ª à 8ª série) exclusivamente em escolas públicas poderão concorrer à reserva de vagas. No ato da inscrição, devem fornecer informações sobre renda familiar, número de moradores na residência e, quando aplicável, realizar autodeclaração como pessoa preta, parda ou indígena, quilombola ou pessoa com deficiência.

Pessoas com baixa visão, surdez e/ou outras deficiências, gestantes, lactantes, idosos, estudantes em classe hospitalar ou com outra condição específica podem pedir atendimento especializado para realizar a prova, enviando os documentos comprobatórios na fase de inscrição.

Entre os recursos disponíveis estão: prova em braille, intérprete de Libras, videoprova em Libras, tempo adicional, prova ampliada ou superampliada, calculadora, sala acessível, leitor de tela, apoio para pernas e pés, mesa adaptada para cadeira de rodas, auxílio para leitura e transcrição.

**PROVA** - A prova será aplicada no dia 14 de junho de 2026, com duração de três horas, na cidade do campus escolhido pelo candidato. Serão 30 questões: 15 de Língua Portuguesa e 15 de Matemática. Acesse o edital completo, o cronograma e outras informações do processo seletivo em [ifsp.edu.br/ps2026cs](http://ifsp.edu.br/ps2026cs).

## COMUNICADO

A A Tribuna Piracicabana informa que, devido a mudanças nas regras do WhatsApp, o jornal não enviará suas edições por lista de transmissão.

A partir de agora, os leitores poderão continuar acompanhando todas as notícias, matérias e a edição digital completa diretamente pelo site oficial:

[www.tribunapiracicabana.com.br](http://www.tribunapiracicabana.com.br)

Salve o endereço do site nos favoritos do seu navegador e continue acessando diariamente o conteúdo de A Tribuna, com a mesma credibilidade e dedicação de sempre.

**A TRIBUNA**  
PIRACICABANA

VARIEDADES  
CULTURA  
SOCIAL  
ARTE



# Enfoque

COM MAURICIO RIBEIRO  
@mauricioribeirojornalista

## Na Bauhaus

Hoje, às 19h, o artista **Rocco Caputo** abre sua exposição "**Piracicaba e Flores**", no conceituado espaço da Bauhaus Piracicaba. As obras do artista piracicabano, de renome internacional, podem ser apreciadas na Rua José Pinto de Almeida, 172, no Bairro Alto. A promessa é de um acervo de pinturas em giz pastel e óleo sobre tela que são pura emoção e memória. Vale visitar!

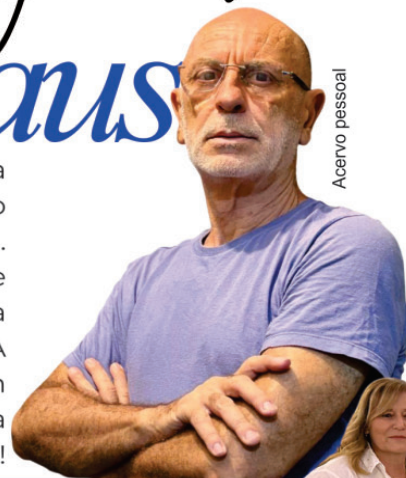

Acervo pessoal

FESTA DAS NAÇÕES 2026  
FALTAM 13 DIAS!



## Homenageado

Domingo de festa no Memorial da Imigração Judaica e do Holocausto, em São Paulo. Um auditório lotado de visitantes e membros da comunidade judaica paulista prestigiaram a entrega do Voto de Congratulações outorgado pela Câmara Municipal de Piracicaba ao sobrevivente do Holocausto, **Joshua Strul**. A propositura, de autoria da vereadora **Sílvia Morales** (PV), foi aprovada em unanimidade no plenário da Casa de Leis. Pelo Memorial, foram anfitriãs as coordenadoras educacionais do espaço, **Sarita Mucinic Sarue e Ilana Iglicky**.



Thais Passos

## Cheias de Graça

Próxima quinta, dia 7, às 19h30, as fotógrafas **Bia Nascimento e Pâmela Toledo, do Estúdio Encantar**, abrem sua primeira exposição em Piracicaba. Com amplo know-how em fotos de gestantes e new born, elas lançam a mostra "**Cheias de Charme**" no hall do Teatro Municipal Dr. Losso Neto, no Centro. O acervo ficará em exibição até o dia 28 de maio, sempre em horário de programação do Teatro. Entrada gratuita.

Studio Encantar

## HUMOR DU BÃO em prol do bem

É bom ir se habituando a ver essa marca aí do lado, porque o **Humor Du Bão em Prol do Bem** vai estar cada vez mais presente aqui na coluna e nas redes sociais. Um projeto onde o stand-up comedy show veste a camisa da responsabilidade social. Em breve!

## Isabela Faleiro

**Isabela Faleiro** dá um novo passo na carreira e estreia no cinema com o filme "**Minha Melhor Amiga**", que chegou às telonas em 28 de maio. No longa, estrelado por Mônica Martelli e Ingrid Guimarães, a atriz interpreta uma produtora de TV portuguesa, papel que ganhou um toque especial graças à influência da avó, nascida em Portugal, de quem herdou o sotaque. Em cena, Isabela divide momentos com nomes como Michel Melamed e destaca a receptividade do elenco. Acostumada ao ritmo do teatro, ela revela ter se surpreendido com a dinâmica intensa de um set de filmagem, experiência que sempre sonhou viver.

Rodrigo Lopes



## Entre Linhas da Mente

COM JULIANA DANELON

@judanelon

**H**á algo que evitamos olhar e, talvez por isso mesmo, nos atravesse com tanta força, mesmo quando não sabemos nomear. Escolhi que este primeiro encontro acontecesse na semana do meu aniversário. Não por acaso, mas por convicção. Sempre compreendi o nascimento como o marco mais importante da vida de uma pessoa. Não pelo número de anos que se acumulam, mas pela possibilidade concreta de reconhecer que uma história foi vivida e que outra, inevitavelmente, começa a ser escrita.

Existe um ciclo que se encerra. E há, ao mesmo tempo, a abertura de um novo capítulo. Para mim, comemorar nunca esteve associado à ideia de tempo que passa, mas à consciência de que há uma trajetória sendo construída. E, neste ano, esse marco traz um presente que carrego com responsabilidade: a oportunidade de escrever.

Muito antes da prática clínica, ainda nos primeiros anos da faculdade de Psicologia, havia um desejo silencioso que me acompanhava entre bibliotecas e livrarias. Eu lia, estudava, observava e, no meio disso tudo, reconhecia algo com clareza: eu queria, um dia, poder transmitir. Não apenas o conhecimento dos livros, mas aquilo que a experiência revela o que não está nas páginas, mas na vida. Depois de 25 anos de escuta, acompanhando histórias, atravessamentos, rupturas, reconstruções e a coragem de quem decide não se abandonar, algo se tornou incontornável: nem tudo o que nos move é dito de forma direta. Sigmund Freud já apontava que "o eu não é senhor em sua própria casa". Há, em nós, forças, marcas, desejos e conflitos que operam para além daquilo que conseguimos organizar em palavras. E é justamente nesse espaço que a vida acontece com mais intensidade: nas entrelinhas. Entre o que se diz e o

que se vive. Entre o que se mostra e o que se sustenta. Entre o que se escolhe e o que insiste. Mas aqui talvez caiba uma pausa incômoda.

O quanto você, de fato, se conhece? E mais do que isso: será que o que está nas entrelinhas da sua mente tem direcionado a sua vida sem que você perceba?

E, se sim, essa direção é, de fato, expressão do seu desejo ou apenas uma resposta ao que foi esperado, aprendido ou exigido de você? Falar de saúde mental, portanto, não é apenas recorrer a conceitos ou definições. É assumir uma posição diante da própria existência. É desenvolver a sensibilidade de perceber o que não está explícito. Porque nem sempre a mensagem é clara. E, muitas vezes, aquilo que mais impacta a vida de alguém não foi escolhido de forma consciente.

Na psicanálise, o desejo não se confunde com vontade passageira. Ele não é imediato, nem simples. O desejo é aquilo que nos constitui, que se forma ao longo da nossa história e que, muitas vezes, entra em conflito com as expectativas, com as exigências e com os papéis que aprendemos a sustentar. Por isso, olhar para o que está nas entrelinhas pode ser, ao mesmo tempo, desconfortável e profundamente libertador. Somos atravessados pela nossa história. Pelas alegrias, pelas dores, pelas experiências de aceitação e rejeição, pelas vitórias e pelas marcas que ficaram. Mas reconhecer que essa história nos compõe e não nos define de forma definitiva talvez seja uma das revelações mais importantes que alguém pode fazer ao longo da vida.

**Há, em nós, forças, marcas, desejos e conflitos que operam para além daquilo que conseguimos organizar em palavras. E é justamente nesse espaço que a vida acontece com mais intensidade: nas entrelinhas.**

Há caminhos possíveis para esse encontro. A análise é um deles. A leitura séria é outro.

O questionamento constante também. Revisitar as próprias verdades, desconfiar das próprias narrativas e sustentar o incômodo de não ter respostas imediatas fazem parte de um processo que não é rápido, nem simples, mas é transformador. Fazer as pazes com a própria história não é apagar o que aconteceu. É reposicionar o lugar que isso ocupa na sua vida. E, muitas vezes, é justamente no que se evita olhar que está a possibilidade de mudança.

Esta coluna nasce desse compromisso: não de oferecer respostas prontas, mas de sustentar leituras. Leituras que exigem presença, honestidade e, sobretudo, coragem. Se você chegou até aqui, talvez já tenha percebido: isso não é apenas um texto. É um convite. Um convite para olhar com mais profundidade, para sustentar o que aparece e também o que se esconde e, principalmente, para não se abandonar no meio desse processo. Seguimos juntos. Porque é nesse lugar, onde a vida pulsa, mesmo quando não é dita, que tudo, de fato, acontece.

Sou Juliana Danelon. Psicóloga, psicanalista e estrategista em saúde mental. Colunista de "Entre Linhas da Mente" no Jornal A Tribuna Piracicabana. Estou onde a vida pulsa!



A deputada estadual Professora Bebel, que tem forte atuação no parlamento estadual, já destinou recursos para mais de 20 escolas da cidade



Com o recurso recebido, a direção da EE Sud Mennucci vai realizar reformas e melhorar o prédio centenário



Filme integra projeto Cinemisp e retrata a trajetória da pioneira do rock nacional

## EDUCAÇÃO

# Bebel destina R\$ 150 mil para escola Sud Mennucci

A deputada estadual Professora Bebel destinou R\$ 150 mil para reformas e melhorias na escola EE Sud Mennucci

Com o objetivo de contribuir com a direção da EE Sud Mennucci na estrutura da escola e em ações voltadas à melhoria da estrutura da educação oferecida aos estudantes e profissionais da educação, a deputada estadual Professora Bebel (PT) destinou uma emenda parlamentar no valor de R\$ 150 mil. O montante já foi depositado na conta da centenária EE Sud Mennucci, localizada no bairro Alto, que está iniciando as ações para utilização do recurso recebido.

De acordo com informações da diretora da EE Sud Mennucci, Márcia Vieira, dos R\$ 150 mil, R\$ 20 mil serão utilizados para realização de manutenção hidráulica e

elétrica, enquanto que R\$ 56 mil serão investidos na limpeza, realização de manutenção e substituição de calhas em toda a extensão do telhado da escola, tanto do prédio centenário quanto dos laboratórios, secretaria e merenda. Já R\$ 50 mil, a direção da escola, usará para aquisição de armários, mesas, cadeiras, ventiladores e aparelhos de TV para suprir o que falta em diversos ambientes, enquanto que R\$ 4 mil serão investidos na aquisição de camisetas para participação dos alunos em jogos escolares externos, e R\$ 16 mil na realização da análise e supressão de árvores que possam causar danos ao ambiente escolar.

A deputada Professora Bebel

diz que fica imensamente feliz em poder contribuir, através do seu mandato popular na Assembleia Legislativa, com recursos que vão garantir a melhoria da qualidade do ensino oferecido pela Sud Mennucci. "Uma das minhas missões, enquanto deputada estadual, é lutar e trabalhar para garantir a educação pública de qualidade aos filhos e filhas da classe trabalhadora, assim como um ambiente agradável aos profissionais da educação e contribuir com a EE Sud Mennucci é uma imensa satisfação", destaca. Desde o seu primeiro mandato, a deputada Professora Bebel já destinou mais de R\$ 4 milhões em emenda parlamentar, beneficiando escolas da cidade de Pi-

racicaba, entre elas a EE Professora Abigail de Azevedo Grillo, E.E. José Romão, EE Afonso José Fioravante, EE Dr. Dario Brasil, EE. Professor Eclair Benedito Scarpari, E.E. Felipe Cardoso, EE Professora Olívia Binanco, EE Hélio Penteado de Castro, EE João Sampaio, EE Comendador Luciano Guidotti, EE Professora Modesto de Paula da Rocha, EE Pedro de Mello, EE Dr. Jorge Coury, ETEC "Ary Pedrosa", EE Professor Francisco Mariano da Costa, Escola Municipal Roberta Eleutério Amaral, EE "Professor Augusto Saes", EE "Barão do Rio Branco", EE "Mirandolina de Almeida Canto", ETEC Coronel Fernando Febeliano da Costa, e agora a EE Sud Mennucci.

## CINEMA

# Misp exhibe cinebiografia de Celly Campello

A trajetória da cantora Celly Campello ganha destaque na cinebiografia Um Broto Legal, que será exibida gratuitamente nesta quinta-feira, 30/04, às 20h, no Museu da Imagem e do Som de Piracicaba (MISP), localizado no Engenho Central.

A sessão integra o projeto Cinemisp, promovido pelo MISP, equipamento cultural mantido pela Prefeitura de Piracicaba, por meio da Secretaria Municipal de Cultura, com apoio do Museu da Imagem e do Som de São Paulo (MIS-SP) e do programa Pontos MIS.

Dirigido por Luiz Alberto Pereira, o longa, lançado em 2022, revisita o surgimento de Celly Campello como um dos primeiros grandes nomes do rock brasileiro. Ambientada no final dos anos 1950, a narrativa acompanha o início da carreira da

artista ainda adolescente, em Taubaté (SP), onde se apresentava em uma rádio local e já atraía atenção do público. A mudança de seu irmão, Tony Campello, para São Paulo marca uma virada decisiva, abrindo caminho para novas oportunidades e para a consolidação de sua carreira nacional, impulsionada por sucessos como Banho de Lua e Estúpido Cupido.

O elenco reúne nomes como Marianna Alexandre, Murilo Armacollo e Paulo Goulart Filho.

**SERVIÇO**  
**Cinemisp, com exibição do filme Um Broto Legal. Quinta-feira, 29/04, às 20h. No Museu da Imagem e do Som de Piracicaba, no Engenho Central (av. Maurice Allain, 454 - Vila Reizen-de). Entrada Gratuita**

## CWB WINE

# Brasil tem alta de 30% no consumo de vinhos

O Brasil registrou crescimento de aproximadamente 30% no consumo de vinho na última década, na contramão do mercado mundial que sofreu uma queda histórica nos últimos tempos, com o menor consumo registrado desde 1961. Dados da Organização Internacional da Vinha e do Vinho (OIV) mostram que o consumo brasileiro da bebida teve alta de 11,6% entre 2022 e 2023 e registrou 294 mil litros produzidos apenas em 2025.

A expectativa é que, em 2026, o mercado do vinho movimente mais de R\$ 22 bilhões no país. Conforme levantamento da consultoria Ideal, no ano passado foram mais de 110 milhões de garrafas comercializadas, apenas no primeiro trimestre, o que representa R\$ 3,9 bilhões.

Segundo Elis Cabanilhas, somelière, jornalista especialista em vinhos, curadora e embaixadora oficial do festival CWB Wine, que terá sua segunda edição em 2026, na cidade de Curitiba, os brasileiros estão em um novo momento no consumo desta bebida. "Mesmo com a retração global no consumo de vinho, o Brasil vive um momento muito particular de expansão e amadurecimento. A gente observa não só crescimento em volume, mas principalmente uma mudança no comportamento do consumidor, que hoje busca mais diversidade, qualidade e experiências", detalha Elis.

Dados do Observatório Vitivinícola apontam que, em 2025, os

parceiros tomaram conta de 27 mil hectares apenas no Sul do Brasil, com produção de 565 mil toneladas de uvas, sendo a Bordô e a Isabel os tipos mais produzidos da fruta. O Rio Grande do Sul é um dos maiores produtores de vinho do país, representando 90% da produção nacional.

Esse movimento também impulsiona o crescimento de eventos e experiências enogastrômicas em diferentes regiões do país, acompanhando a demanda por vivências que vão além do consumo e promovem conexão com a cultura do vinho. Em Curitiba, esse cenário se traduz na realização de iniciativas que aproximam o público de produtores, especialistas e marcas do setor.

"É perceptível o aumento das experiências ligadas ao universo do vinho no nosso estado e no Brasil. Além da evolução consistente da produção, que vem sendo cada vez mais reconhecida em premiações nacionais e internacionais, cresce também a oferta de jantares harmonizados, degustações temáticas e eventos como o nosso CWB Wine Festival, além da inclusão de Curitiba no roteiro de grandes produtores que passam pelo Brasil", celebra a especialista.

CWB WINE - O festival volta ao calendário enogastrômico da capital paranaense em 2026 reunindo apreciadores, profissionais do setor e marcas do universo vitivinícola em uma grande celebração dedicada ao vinho no Pátio Batel. Mantendo o conceito que



Curitiba recebe evento que une apreciadores, profissionais e marcas para trazer experiências ao público

marcou sua estreia, em 2025, o evento será realizado no formato de circuito livre de degustação, permitindo que o público explore diferentes rótulos e estilos em uma experiência sensorial guiada por especialistas e produtores.

A segunda edição do CWB Wine Festival acontece nos dias 23

e 24 de maio, no Pátio Batel (Piso L4). Os ingressos estão disponíveis pela plataforma Blueticket (<https://www.blueticket.com.br/evento/40495>). Mais informações sobre a programação serão divulgadas em breve nos perfis oficiais do evento: @cwbrasil, @joyeventosbr e @cwbwinefestival.

**VIDRACARIA FUJI**

**BOX FUJI**

VIDROS, BOX E TELA MOSQUITEIRA

- Box de Vidro Temperado
- Box de Acrílico
- Espelhos Cristais
- Tela Mosquiteira

- Tampos Bisotes
- Molduras em Alumínio
- Aquários

Rua do Rosário, 2298  
Bº Paulista • Piracicaba-SP

vidracaria.boxfuji.piracicaba@gmail.com

## Foto-Legenda



## REUNIÃO DO CONSEG

O vereador Renan Paes (PL) participou, nesta terça-feira (28), da reunião do Conselho Comunitário de Segurança (Conseg1), no bairro Cecap. O encontro ocorreu na E.E. Adolpho Carvalho e reuniu autoridades e representantes das forças de segurança para discutir demandas da região, como integrantes do 10º BPM/1, da 4ª Companhia da Polícia Militar e do 1º Distrito Policial, fortalecendo o diálogo

entre a comunidade e os órgãos responsáveis pela segurança pública. Renan destacou a importância da participação ativa da população e da integração entre os poderes públicos e as forças de segurança. "O Conseg é um espaço fundamental para ouvir a população e construir soluções conjuntas. Segurança se faz com diálogo, presença e trabalho em parceria", afirmou o vereador.

**Rádio Piracicaba**

**19 98241-1595**

[www.radiopiracicaba.com.br](http://www.radiopiracicaba.com.br)

O PLANO CERTO PODE MUDAR O RESULTADO DA EMPRESA

Conheça nossos diferenciais em PLANOS EMPRESARIAIS

SANTA CASA SAÚDE PIRACICABA

O Plano que tem Saúde Inteligente

[www.santacasasaudepiracicaba.com.br](http://www.santacasasaudepiracicaba.com.br)

Risp. técnico Dra. Vanessa Valente Ventura - CRM 107152

ANS-354562

## REUNIÃO ORDINÁRIA

# Câmara vota convocações de audiências públicas

*Audiências são destinadas a debater dois projetos que visam à implantação de via em Santa Terezinha e de área de interesse social na comunidade Pantanal*

Os vereadores deliberaram, na 22ª Reunião Ordinária da Câmara Municipal de Piracicaba, nesta quinta-feira (30), a partir das 19 horas, sobre dois requerimentos apresentados pela CLJR (Comissão de Legislação, Justiça e Redação) para a convocação de duas audiências públicas para debater projetos de lei propostos pelo Poder Executivo.

No requerimento 460/2026, a comissão convoca autoridades e convida o prefeito Helinho Zanatta (PSD) e toda a sociedade civil para discutir o projeto de lei 82/2026, que autoriza o município a desafetar trechos de áreas públicas municipais, localizadas na Rodovia SP-304 - Geraldo de Barros, no bairro Vale do Sol, para posterior integração ao Sistema Viário Municipal. O projeto ainda autoriza que sejam afetados os trechos remanescentes como Parque Natural do Distrito de Santa Terezinha - Chico Mendes.

Se for aprovada pelo Plenário, a audiência pública será realizada no dia 12 de maio de 2026, às 19 horas. O requerimento convoca para o debate representantes das secretarias municipais de Administração e Governo; de Obras, Infraestrutura e Serviços Públicos; de Agricultura, Abastecimento e Meio Ambiente e também o procurador-geral do Município. Assinam o requerimento os integrantes da CLJR - vereadores Gustavo Pompeo

(Avante), presidente, Renan Paes (PL), relator e Edson Bertaia (MDB), membro.

Na justificativa do projeto, o prefeito informa que, com as obras estaduais de remodelação da rodovia, foram captados recursos para implantação de via de acesso à Avenida das Ondas, com o objetivo de desafogar a entrada da cidade, diminuir o trajeto para os moradores daquela localidade e implantar nova via de entrada na cidade, com melhoramento significativo do trânsito no local. O projeto também regulariza a destinação dos trechos remanescentes para o parque natural, que anteriormente estavam previstos para a implantação de sistema de tratamento de água e esgoto.

"Considerando que a proposta em análise envolve a desafetação parcial de áreas atualmente vinculadas a uma unidade de conservação municipal, bem como a implantação de importante eixo viário, revela-se imprescindível a realização de audiência pública como instrumento de transparência, participação social e legitimação das decisões administrativas", defende a CLJR, no requerimento. "Considerando a relevância da obra para o sistema viário municipal, especialmente no que se refere à melhoria da trafegabilidade na região de Santa Terezinha, Vila Sônia, Altos do São Francisco, Parque Piracicaba, São Matheus, Gran

Park e demais bairros da região norte, promovendo a redistribuição dos fluxos de tráfego, a redução da sobrecarga das travessias existentes e o aprimoramento das condições de mobilidade urbana e segurança viária".

Já o requerimento 461/2026, a CLJR convoca autoridades e convida o prefeito e toda a sociedade civil para discutir o projeto de lei complementar 12/2026, que altera o Plano Diretor do Município em relação aos descritivos e mapas das Zonas Urbanas de Ocupação Restrita (ZUOR) e de Requalificação de Bairros (ZURB). O objetivo é permitir a implantação da Zona Especial de Interesse Social para atendimento de famílias de baixa renda em área confrontante à comunidade Pantanal.

Conforme o requerimento, a audiência pública deverá ocorrer no dia 15 de maio de 2026, às 14 horas. Para o debate, é convocado o representante da Secretaria Municipal de Habitação e Regularização Fundiária. No texto do requerimento, a comissão ressalta que "a participação social é um direito previsto na Constituição Federal e que a participação da sociedade é essencial à boa gestão das cidades".

Outras proposições - A Pauta da Ordem do Dia da 22ª Reunião Ordinária ainda apresenta outros seis requerimentos, que tratam de temas como iluminação

pública, transporte escolar e abastecimento de água, além de três votos de congratulações.

Em primeira discussão, os vereadores também devem apreciar o PLC 8/2026, de autoria do vereador Edson Bertaia, que institui e disciplina o instrumento de fiscalização colaborativa no combate ao descarte irregular de resíduos em vias e logradouros públicos. E também o PL 372/2025, de autoria do vereador Fábio Silva (Republicanos), que obriga a instalação de filtros de conteúdo nos equipamentos de informática utilizados pelos alunos das instituições de ensino da cidade.

Outra proposição na Pauta é o PL 61/2026, de autoria do vereador Rafael Boer (PRTB), que institui o Dia do Circo do Veneno no Calendário Oficial de Eventos do Município e ainda o PL 77/2026, proposto pela CLJR, a respeito de alteração de denominação de espaço público.

Para o início da sessão, está prevista a entrega da moção 324/2025, de autoria do vereador Ary Pedroso Júnior (PL), de aplausos à Banda Themplus pelos 30 anos de fundação.

A 22ª Reunião Ordinária será transmitida ao vivo pela TV Câmara (sintonizada nos canais 11.3 em sinal aberto digital, 4 da Claro/Net e 9 da Vivo Fibra, no site camarapiracicaba.sp.gov.br/tv e nos perfis no Facebook e no YouTube). E pela Rádio Educativa 105,9 FM, a partir das 20 horas.



Nova data será divulgada posteriormente

## IMPASSE

## Prefeitura suspende prazo para pagamento de IPTU

A Prefeitura de Piracicaba suspendeu o prazo para o pagamento da cota única ou da primeira parcela do IPTU, prevista inicialmente para o dia 30 de abril. A nova data será comunicada aos proprietários de imóveis assim que a Justiça tiver uma decisão sobre a legitimidade da Lei Complementar 474/25, que atualizou a nova Planta Genérica de Valores e modernizou o sistema tributário de Piracicaba para atender às exigências da Reforma Tributária promovida pelo governo federal.

A atualização da PGV reduziu o IPTU de cerca de 60% dos imóveis da cidade. Com a aprovação, a Prefeitura atendeu exigências do Tribunal de Contas do Estado e preparou o sistema tributário municipal para o impacto de-

corrente do novo sistema tributário nacional, já aprovado pelo Congresso Nacional.

A Prefeitura procurou seguir todas as etapas legais para a implantação da PGV, mas um pedido de liminar do Ministério Público suspendeu provisoriamente os benefícios previstos pela Lei Complementar 474/25. Na noite de terça-feira, 28 de abril, um pedido de suspensão da liminar da Prefeitura não foi reconhecido pelo STF, cabendo recurso ao STF.

Diante da indefinição legal, a Prefeitura decidiu suspender o prazo de pagamento do IPTU, previsto para o dia 30 de abril, até que a Justiça do Brasil decida sobre o caso. O novo prazo será comunicado oficialmente posteriormente.

JÁ SALVOU O  
**NOVO ZAP DA DIFUSORA?**  
**(19) 99966-1023**  
envie sua mensagem

**DIFUSORA**

**EDIRLEY RODRIGUES**

BLOG: WWW.EDIRLEYRODRIGUES.COM.BR  
E-MAIL: EDIRLEYDUARTERODRIGUES@GMAIL.COM

**COPLACANA**

**RAÍZES FIRMES,**  
LEGADO QUE ATRAVESSA GERAÇÕES

**COPLACANA**

**BOM DIA**

Insistimos com o Mirante. Lugar diferenciado. Lembramos tempos que o local ficava cheio de turistas, de todos os "cantos". Sempre encantou, graças ao rio, o salto e o famoso "véu da noiva". Uma obra prima da natureza. Difícil entender o seu abandono. Lugar para passeio, comércio e contemplação. Um bom dia para você.

**MANCHETE**

Lula quer que Kassab lance um candidato centro-direita ao

governo paulista.

**BASTIDORES (Primeira)**

Pesquisa continua mostrando vitória com folga de Tarcísio de Freitas na disputa com Fernando Haddad. Chega aos 48% nos dois turnos. Liquidar no primeiro é a meta do Republicano.

**(Segunda)**

O Senado Federal votou ontem (29) o nome de Jorge Messias para o STF. Governo Federal mudou composição da CCJ e liberou, para parlamentares, bilhões de reais em emendas.

**(Terceira)**

Simone Tebet (São Paulo) lidera com folga as pesquisas para o Senado Federal. Marina Silva aparece em seguida.

**(Quarta)**

Escala 6x1: parlamento constitui uma comissão para análises. Pressão para que instituições patronais sejam ouvidas.

**(Quinta)**

Delacção: Daniel Vercaro e Paulo Henrique Costa. Quem sair em primeiro (delatar), terá vantagens da lei.

**PREMIUM**

A Festa das Nações vai ter um espaço exclusivo para os artesãos (36 vagas). Interessados tem até o dia 3 de maio (domingo) para inscrição.

**O QUE ELA DISSE**

"A eleição presidencial será bastante equilibrada. Quem ganhar, conseguirá por uma vantagem mínima".

**(Simone Tebet - Prê-candidata ao Senado Federal pelo PSB/SP)**

**DOIS TOQUES**

(Um) Papo de bar: Kassab com Lula. Outro reagiu: "Helinho saiu do PSD e vai para o Republicanos de Tarcísio".

**(Dois)**

Ciclovias: só faixa amarela (em determinados trechos) não resolve. O ciclista precisa de mais proteção.

**ANOTANDO**

Dia 2 de maio (sábado), às 16 horas, no Shopping Piracicaba, encontro reunindo as Rai-

nas das Festas das Nações. Presença dos organizadores da Corrida das Nações, parceiros, patrocinadores, imprensa e autoridades.

**LÁ&CÁ**

(Lá) São muitos os bombeiros do Irã contra o Líbano, sem a preocupação com os civis. Essa atrocidade matou também brasileiros.

**(Cá)**

Previsão/meta brasileira para a inflação estimada em 4,5%, ameaçada com aumentos

dos combustíveis e alimentos.

**PERGUNTAR NÃO OFENDE**

Presidiário deve ter direito a voto?

**PONTO FINAL**

Esquisito ajudar famílias/trabalhadores endividados com liberação do FGTS. Não esqueçam: o dinheiro é do próprio trabalhador. Seria um favor com chapéu alheio? O FGTS é sagrado, reservado para um eventual desemprego. Tiro no pé ou nos dois pés? Voltamos amanhã.

Acreditamos que o sucesso empresarial é uma jornada a ser compartilhada.

Por isso, temos a solução ideal para cada tipo de negócio!

Fale com nossos consultores:  
(19) 34177766 comercial@acipi.com.br acipi.com.br

ABASTECIMENTO

# Prefeitura entrega modernização da ETA II Luiz de Queiroz

Modernização da ETA II e reforma da Captação 1 garantem mais eficiência, segurança hídrica e qualidade no fornecimento de água

Abriu a torneira e ter água com qualidade e regularidade. Esse é um cuidado essencial no dia a dia da população, e que agora se torna mais garantido para milhares de famílias em Piracicaba.

A Prefeitura e o Semaie entregaram na manhã desta quarta-feira (29) a modernização da Estação de Tratamento de Água - ETA II Luiz de Queiroz e a reforma da Captação 1, no Rio Piracicaba. Obras aguardadas há décadas, que já começam a fazer a diferença na vida de mais de 120 mil moradores, em mais de 170 bairros da cidade.

Com investimento total de R\$ 12,78 milhões, as intervenções representam um avanço importante na estrutura do sistema de abastecimento, garantindo mais eficiência, estabilidade e qualidade na distribuição de água.

Durante a cerimônia, o prefeito Helinho Zanatta destacou que as melhorias enfrentam um problema histórico da cidade. "Assumimos a Prefeitura com uma situação delicada na ETA, inclusive com questões judiciais relacionadas ao descarte de lodo, algo que já deveria ter sido resolvido há muitos anos. Estamos fazendo o que precisava ser feito: investindo, modernizando e garantindo segurança hídrica para a população", afirmou.

O presidente do Semaie, Ronald Pereira, ressaltou que os avanços colocam Piracicaba no caminho certo diante de um desafio que ainda atinge milhões de brasileiros. "Estamos modernizando estruturas importantes, substituindo equipamentos antigos e investindo em tecnologia para garantir mais eficiência. Esse resultado é fruto do trabalho conjunto das equipes do Semaie, que atuam diariamente para levar água com qua-



Helinho, Ronald e vereadores firmaram compromisso para início imediato de 3 novas obras do Semaie

lidade para a população", destacou.

O deputado estadual Alex Madureira também enfatizou a importância das obras e do compromisso da gestão com um tema essencial para a cidade. "A questão da água sempre foi um desafio em Piracicaba. Hoje vemos a Prefeitura tirando projetos do papel e realizando investimentos importantes, que vão melhorar a reservação, o tratamento e a distribuição. É um trabalho sério, que olha para o presente e para o futuro da cidade. Vamos continuar trabalhando junto ao governo do Estado para ajudar no desenvolvimento de Piracicaba", disse.

**MAIOR EFICIÊNCIA E CAPACIDADE** - Na ETA II, localizada na região central, foram investidos R\$ 9,65 milhões em uma modernização completa. A estação ganhou novos raspadores mecanizados, sistema automatizado de remoção de lodo e melhorias nos decantadores e filtros,

elevando a qualidade do tratamento da água. Com as melhorias, a capacidade de produção aumentou significativamente, passando de 64,8 milhões para até 86,4 milhões de litros por dia, o que garante mais segurança no abastecimento.

Já a Captação 1, que não recebia obras estruturais há quase 40 anos, foi totalmente modernizada com investimento de R\$ 3,13 milhões. Foram substituídas motobombas, instalados novos painéis elétricos e renovado todo o sistema elétrico, aumentando a eficiência e a confiabilidade da operação.

As melhorias impactam diretamente bairros como Pauliceia, Campestre, Monte Feliz, Água Branca, Monte Líbano, Novo Horizonte, Jupia, Nova Suíça e Jaraquá, além de reforçar o abastecimento em diversas regiões da cidade.

**MAIS INVESTIMENTOS PARA O FUTURO** -

Durante o evento, a Prefeitura e o Semaie também deram mais um passo importante para o futuro, com a assinatura de ordens de serviço que somam R\$ 45,94 milhões em novos investimentos.

Entre as obras estão a construção de dois reservatórios com capacidade total de seis milhões de litros, a substituição de 19,4 km de redes de água em Santa Teresinha e a implantação de uma nova adutora no sistema Dois Córregos-Cecap.

O prefeito destacou que o trabalho também inclui enfrentar problemas antigos da rede de distribuição. "Temos bairros com redes muito antigas, algumas ainda de ferro e até de amianto, que geram perdas constantes. Estamos atuando para mudar essa realidade. Nosso planejamento é garantir, até 2028, segurança hídrica para os próximos 20 anos, para que não falte água em Piracicaba", afirmou Helinho Zanatta.

HFC SAÚDE

# Soldado da Polícia Militar Rodoviária recebe alta após um mês de internação

O HFC Saúde viveu um momento de grande emoção nesta quarta-feira (29) com a alta hospitalar do soldado da Polícia Militar Rodoviária, Gabriel Matos Espadador, de 32 anos. Após permanecer internado por cerca de um mês na unidade, o policial deixou o hospital sob aplausos, homenagens e cercado pelo carinho de amigos, colegas de farda e colaboradores da instituição.

Gabriel estava internado desde o dia 31 de março, quando foi vítima de um grave acidente na Rodovia Ernesto Paterniani, entre Piracicaba e Rio Claro. Na ocasião, equipes atuavam no atendimento de uma ocorrência na pista quando foram atingidas por uma carreta desgovernada.

O paciente deu entrada na instituição em estado grave. O quadro exigiu atuação rápida e integrada das equipes assistenciais, com suporte intensivo e intervenções cirúrgicas ao longo do tratamento. Entre os procedimentos realizados, destacou-se uma neurocirurgia de alta complexidade, fundamental para a estabilização do quadro clínico e evolução do paciente. "A gente recebeu o Gabriel em uma situação bastante crítica, ele teve um trauma de crânio grave. Foi necessária uma neurocirurgia bastante complexa, mas foi possível reverter esses desafios e fico muito grato em vê-lo nessa excelente recuperação", destaca o médico neurocirurgião, Dr. Fábio Garcia. Durante a internação, o paciente permaneceu sob cuidados intensivos, com

acompanhamento multiprofissional contínuo, envolvendo equipes médicas, de enfermagem e suporte assistencial, o que contribuiu para a evolução positiva do quadro.

Para o presidente do HFC Saúde, José Coral, o caso reforça a importância da estrutura e da qualificação técnica da instituição. "Casos como esse evidenciam a capacidade do HFC Saúde em oferecer um atendimento resolutivo, com equipe preparada e estrutura adequada para situações de alta complexidade. Nosso compromisso é garantir assistência segura e de qualidade à população", afirma.

A saída do policial do hospital foi marcada por um corredor humano formado pela mãe, pelos profissionais da saúde e policiais militares rodoviários, que prestaram continência em um gesto de reconhecimento, respeito e celebração pela recuperação do soldado.

Para o hospital, momentos como esse reforçam o propósito da instituição em oferecer um atendimento humanizado, técnico e acolhedor aos pacientes e seus familiares. "O sentimento hoje é de gratidão e esperança. Ver o paciente deixar o hospital recuperado, especialmente após um episódio tão grave, emociona toda a equipe envolvida. Cada alta representa uma vitória da vida", destaca o presidente do HFC Saúde, José Coral.

O HFC Saúde também manifesta solidariedade a todas as vítimas envolvidas no acidente e reafirma seu reconhecimento aos profissionais que atuam diariamente na preservação e proteção da vida nas rodovias.



Após permanecer internado por cerca de um mês na unidade, o policial deixou o hospital sob aplausos

**Dinheiro sem sair do seu conforto, tudo por WhatsApp!**

**24h**

Fale com um de nossos especialistas de negócios!

(19) 2532-6464  
(19) 2532-6465  
@pimentaemedina.com.br

PIRACICABA

#FALAPAUISOARES

O que as "canetas emagredoras" revelam sobre saúde e disciplina



Nos últimos anos, poucas inovações na área da saúde despertaram tanto interesse - e também controvérsia - quanto as chamadas "canetas emagredoras". Entre elas, a Mounjaro tem ganhado destaque não apenas pelos resultados clínicos apresentados em estudos, mas também pelos relatos pessoais de quem decidiu utilizá-la como ferramenta no enfrentamento da obesidade e do diabetes tipo 2.

Falo, aqui, não apenas como observador, mas como alguém que vive essa experiência. Há dois meses iniciei o uso do medicamento e, nesse curto intervalo de tempo, eliminei 10 quilos. Mais do que a perda de peso, os números que mais chamam atenção estão nos exames: minha pressão arterial, que antes girava em torno de 15 por 10, hoje se mantém entre 11 por 7 e 12 por 8. A glicemia, que já chegou a 140, atualmente está próxima dos 80. Diante desses resultados, é difícil não recorrer a uma palavra forte: milagre.

Mas é justamente aí que mora o perigo.

A Mounjaro, cujo princípio ativo é a tirzepatida, não é mágica. Trata-se de um medicamento moderno, aprovado no Brasil em 2025, que atua como agonista duplo dos receptores GIP e GLP-1. Em termos simples, ele ajuda a controlar a glicose no sangue e promove maior saciedade, retardando o esvaziamento gástrico. O resultado prático é a redução do apetite e, consequentemente, a perda de peso - que pode chegar a 15% a 20% do peso corporal em estudos clínicos.

Seu uso é relativamente simples: uma aplicação semanal, iniciando com 2,5 mg, podendo evoluir gradualmente até doses maiores, conforme orientação médica. No entanto, a simplicidade da aplicação não pode ser confundida com banalização do tratamento.

Há efeitos colaterais, e eles não são desprezíveis. Náuseas, vômitos, diarreia e constipação são os mais comuns, especialmente no início do uso ou no aumento das doses. Além disso, trata-se de um medicamento de alto custo e que exige prescrição médica e acompanhamento rigoroso. É nesse ponto que a discus-

são precisa amadurecer.

Vivemos em uma sociedade que busca soluções rápidas. A ideia de emagrecer com uma injeção semanal é, sem dúvida, sedutora. No entanto, reduzir o tratamento à caneta é ignorar um aspecto fundamental: emagrecer não é apenas perder peso, é ganhar saúde.

O uso da Mounjaro deve estar inserido em um contexto mais amplo, que inclui acompanhamento médico periódico, controle de exames laboratoriais e, sobretudo, orientação nutricional. Não basta comer menos; é preciso comer melhor. O corpo continua necessitando de carboidratos, proteínas, vitaminas e minerais em proporções adequadas para funcionar corretamente.

Sem esse cuidado, o risco é trocar um problema por outro: emagrecer às custas de perda de massa muscular, deficiência nutricional ou desequilíbrios metabólicos.

Outro ponto importante é compreender que o medicamento não resolve as causas estruturais da obesidade. Ele auxilia - e muito -, mas não substitui hábitos. Alimentação equilibrada, prática regular de atividade física e atenção à saúde mental continuam sendo pilares indispensáveis.

Uma experiência pessoal mostra que a ferramenta funciona. Os resultados são reais e, em muitos casos, transformadores. Mas a responsabilidade no uso precisa acompanhar o entusiasmo. Não se trata de negar os avanços da medicina, mas de utilizá-los com consciência.

Se há algo que essa nova geração de medicamentos nos ensina, é que a tecnologia pode ser uma aliada poderosa. Porém, o compromisso com a própria saúde ainda depende, em grande medida, de escolhas diárias - aquelas que não vêm em forma de caneta, mas de disciplina.

Entre o milagre e a responsabilidade, o caminho mais seguro é o equilíbrio.

Paulo Soares, presidente do Caphiv (Centro de Apoio ao HIV/Aids e Hepatites Virais)

**Temos jornal para o seu Pet!**

**FORMATO JORNAL 58x63,5**

**ECOLOGICAMENTE CORRETO**

**MundoPet**

**100% BIODEGRADÁVEL**  
Impresso com tinta a base de água  
Jornal limpo, sem pragas para higiene do seu Pet

Material feito exclusivamente e com todo carinho para seu Pet

**fazemos atendimento a revendedores, temos VENDAS NO ATACADO**

**WhatsApp (19) - 9.9787-0969**

Rua Tiradentes, 1111 - Centro - Piracicaba - SP - CEP13.400-760

## DESBRAVADORES E AVENTUREIROS

# Lideranças são homenageadas em reunião solene

Clubes atuam na educação cultural, social e religiosa de crianças e adolescentes através da Igreja Adventista do Sétimo Dia (IASD)

A atuação de pastores como líderes dos grupos Desbravadores e Aventureiros, da Igreja Adventista do Sétimo Dia (IASD), foi reconhecida em reunião solene promovida pela Câmara Municipal de Piracicaba, nesta terça-feira (28), no Salão Nobre "Helly de Campos Melges", por iniciativa do vereador Pedro Kawai (PSDB). A solenidade ocorreu em atendimento ao Decreto Legislativo nº 57/2018, que dispõe sobre a comemoração ao Dia dos Desbravadores e Aventureiros, clubes que atuam na educação cultural, social e religiosa de crianças e adolescentes.

Foram homenageados, na solenidade, os pastores Pedro Arnaldo Machado Ribeiro (Distrito Piracicaba - Central), Guilherme Jacob Mota (Distrito Estação Paulista), Delermardo Marques Moreira (Distrito São Jorge) e Kevin Edson Choque Leon (Departamento de Desbravadores e Aventureiros Paulista Sudoeste). Os pastores Flávio Siqueira (Distrito Tiradentes) e Carlos Eduardo Martins (Distrito Santa Teresinha) também receberam os quadros alusivos à homenagem.

Ao presidir a mesa de honra da reunião, Pedro Kawai destacou a importância de reconhecer o trabalho de lideranças na formação de crianças e adolescentes. "Vocês são espelho, são ponte entre a vida de fato e o que elas precisam fazer para melhorar não só uma sociedade, mas também o seu dia a dia, o seu bem-estar", afirmou. "E, quando falamos em bem-estar, falamos não só material, mas principalmente espiritual. E esse é o grande papel de vocês: amor à pátria, amor à natureza, respeito e a qualidade espiritual. Vocês são referência para todos os desbravadores, aventureiros e para todo o movimento adventista que nós temos não só em Piracicaba, mas no Estado de São



Evento aconteceu no Salão Nobre da Câmara nesta terça-feira (28)

Paulo, no Brasil e mundo afora".

A mesa de honra da solenidade também foi composta pelo coordenador de Líderes Desbravadores, Júnior Quevedo, pela líder coordenadora regional dos Aventureiros para a 4ª Região Piracicaba, Raquel Severino Passos e pelo líder coordenador regional dos Desbravadores e Aventureiros da União Central Brasileira no Estado de São Paulo, pastor César Nascimento, disse que os clubes são uma bênção para a comunidade. "É no Clube Desbravadores que aprendemos sobre o amor à pátria, o amor à cidadania, respeito ao próximo, mas também aprendemos grandes princípios com relação a Deus e à Sua Palavra", lembrou. "Agradecemos a esses líderes que fazem a diferen-

ça porque cumprem o grande objetivo que é salvar do pecado, guiar no serviço e, acima de tudo, fazer com que nossos desbravadores e aventureiros sejam melhores cidadãos aqui nesta Terra e preparados para a eternidade".

O pastor também salientou que, no mundo, são 65.671 clubes de Desbravadores e 75.333 clubes de Aventureiros, que totalizam mais de três milhões de membros nos dois clubes. Na Associação Paulista Sudoeste, são 184 clubes de Desbravadores e 158 clubes de Aventureiros, que somam 5.989 desbravadores e 4.221 aventureiros.

Em nome dos homenageados, Delermardo Marques disse que, sem os desbravadores e aventureiros, o mundo não seria o que é. "Nós estamos presentes em quase todo o mundo, onde a igreja se faz presente. Este movimento profético que forma

cidadãos, não somente para esta vida, mas para a vida eterna, também estão presentes em quase todo o mundo, ensinando valores, formando caráter para esta vida, fazendo com que nós tenhamos uma sociedade melhor, mais estável", afirmou. "Desbravadores e aventureiros não são apenas o presente, mas também constroem um futuro melhor".

Na solenidade, foi ainda entregue a moção de aplausos 284/2025, também de autoria do vereador Pedro Kawai, à Igreja Adventista do Sétimo Dia pelos 130 anos do primeiro batismo adventista no Brasil. Em 1895, Guilherme Stein Jr. foi o primeiro adventista do sétimo dia batizado em solo brasileiro. A homenagem foi entregue ao pastor Kevin Choque, que representou o pastor Leônidas Werneck Guedes, secretário da Igreja Adventista do Sétimo Dia.

## DIABETES

## Indicação propõe sensores de glicose gratuitos para pacientes

O vereador Pedro Kawai (PSDB) protocolou nesta segunda-feira (27) a indicação 2540/2026, que propõe a implantação de um programa para fornecimento gratuito de sensores de monitoramento contínuo de glicose a crianças e adolescentes com diabetes mellitus no município de Piracicaba.

A proposta tem como objetivo ampliar a qualidade do atendimento na rede pública de saúde, garantindo mais cuidado e acompanhamento a pacientes diagnosticados com diabetes tipo 1, especialmente aqueles que necessitam de monitoramento permanente dos níveis glicêmicos. Atualmente, o controle da doença exige medições frequentes, muitas vezes realizadas por meio de perfurações, o que pode impactar diretamente a rotina e o bem-estar dos pacientes.

De acordo com a justificativa apresentada, o uso de sensores de glicose representa um importante avanço tecnológico no tratamento da doença. Os dispositivos permitem a aferição em tempo real dos níveis de glicose por meio de aplicativos e dispositivos móveis, de forma menos invasiva e mais eficiente, reduzindo significativamente a necessidade de múltiplas medições diárias.

A medida também contribui para maior segurança clínica, proporcionando mais autonomia e qualidade de vida aos pacientes e seus familiares. Além disso, o monitoramento contínuo auxilia na prevenção de episódios graves de hipoglicemia e hiperglicemia, bem como de complicações futuras associadas ao diabetes.

Outro ponto destacado é o impacto positivo na gestão da saúde pública. Com acesso a dados contínuos, profissionais de saúde podem realizar ajustes mais precisos no tratamento, promovendo maior eficiência no acompanhamento clínico, melhor controle metabólico e possível redução de internações e custos ao sistema público.

Experiências já adotadas em outros municípios brasileiros, segundo o parlamentar, demonstram a viabilidade da iniciativa, especialmente no que se refere à humanização do atendimento e à promoção da saúde preventiva.

Para o vereador, a implantação do programa em Piracicaba representa uma medida de relevante interesse público, alinhada aos princípios da dignidade da pessoa humana, da proteção integral à criança e ao adolescente e da eficiência na gestão da saúde.

**Show do Paulo Eduardo**

SEG A SEX AO MEIO DIA

RádiosNet Ouça nossa rádio em seu smartphone ou em seu tablet.

**RADIO WEB INTERIORANA**

www.radiointeriorana.com.br/app

— REUNIÃO —

# HOMENS

FORTALECENDO • UNINDO • EDIFICANDO

QUINTA 30 DE ABRIL

19H

RUA DOM PEDRO I, 1242 - BAIRRO ALTO

HOMENS QUE ORAM, FAMILIAS QUE VENCEM!

IGREJA VIDA EM JESUS

CULTO DA

# VITÓRIA

VENHA VIVER UM TEMPO DE FÉ, MILAGRES E VITÓRIA EM JESUS!

PRELETOR: Alex Almeida

DEUS AGE COM PODER

A PALAVRA QUE TRANSFORMA

UM ENCONTRO QUE MUDA VIDAS

DEUS É BOM O TEMPO TODO!

IGREJA VIDA EM JESUS FÉ QUE ALIMENTA A VIDA!

NESTA QUARTA-FEIRA

HORÁRIO 19H30

ENDEREÇO RUA DOM PEDRO 1 N°1242 CENTRO DE PIRACICABA

A vitória já é sua em Jesus! ♥

SEGURANÇA

# Hyundai conquista o GEEF Safety Award

*Pela primeira vez, uma montadora no Brasil vence a premiação oferecida pelo Global Energy & Environment Foundation (GEEF)*

A Hyundai Motor Brasil foi reconhecida na mais recente edição do GEEF Safety Award, realizada anualmente pela Global Energy & Environment Foundation (GEEF), organização internacional sem fins lucrativos que incentiva a implementação de soluções inovadoras e sustentáveis para a indústria global. O evento reconheceu o projeto "Integração dos fatores psicossociais no PGR (Programa de Gerenciamento de Riscos)", desenvolvido pela fabricante sul-coreana com foco na análise dos fatores psicossociais dos colaboradores e a integração destes no Programa de Gerenciamento de Riscos (PGR), documento exigido pela nova norma regulamentadora (NR-1) do Ministério do Trabalho e Emprego, que entra em vigor a partir deste mês de maio.

"Seremos pioneiros no Brasil em uma premiação tão relevante reforça o valor que a Hyundai dá para a área de Saúde e Segurança do Trabalho, além do investimento que é realizado na área. Um dos pilares da nossa operação é proporcionar o melhor ambiente de trabalho possível aos nossos colaboradores, o que não seria possível sem o esforço contínuo de nossas equipes em Piracicaba com inovações como este projeto, no qual nos antecipamos às novas normas que entrarão em vigor, comprovando que, mais que estar em conformidade com as regulações, pri-



Projeto da fabricante premiado se destacou apresentando como a empresa analisa fatores psicossociais e os integra a Programa de Gerenciamento de Riscos

orizamos o impacto positivo que as medidas terão na vida das pessoas", complementa Ricardo Martins, vice-presidente administrativo da Hyundai Motor Brasil.

O projeto premiado da Hyundai destaca, entre outros pontos, a análise dos dados psicossociais coletados tanto de forma coletiva e anônima, quanto de forma individualizada e identificada. Também abrange um programa multidisciplinar monitorado pela área de Ergono-

mia e pelo Ambulatório Médico, e a estruturação de um robusto plano de cuidados para a saúde mental.

A partir do próximo mês, a NR-1, focada em diretrizes gerais de prevenção de riscos e considerada a "norma-mãe" que organiza como as empresas devem cuidar da saúde e da segurança de seus colaboradores, passa por uma de suas principais atualizações desde sua criação, em 1978. Entre as principais mudanças está a in-

corporação expressa da avaliação dos riscos psicossociais à gestão de saúde e segurança no ambiente laboral, prevendo de forma explícita a inclusão de fatores como estresse, assédio, burnout e violência no trabalho. A norma passará a exigir que essas condições sejam identificadas, avaliadas e tratadas com medidas preventivas incorporadas ao PGR, deixando de ser um tema apenas periférico ou indireto na fiscalização trabalhista.

DIABETES TIPO 1

## Pedro Kawai pede informações sobre assistência a pacientes

O vereador Pedro Kawai (PSDB), por meio de requerimento aprovado nesta segunda-feira (27), na 21ª Reunião Ordinária, pede ao Executivo informações sobre atendimentos a pacientes com diabetes tipo 1 no município.

Na proposição, ele reforça a "relevância do acompanhamento e da assistência contínua às pessoas diagnosticadas com diabetes tipo 1, enfermidade crônica que demanda monitoramento permanente, acesso regular a insumos e medicamentos, bem como atendimento multiprofissional adequado na rede pública municipal de saúde".

Pedro Kawai pergunta no requerimento 432/2026 se existe levantamento atualizado da quantidade de pacientes diagnosticados com diabetes tipo 1 cadastrados e/ou acompanhados pela rede municipal de saúde e, em caso afirmativo, quantos pacientes estão sendo atendidos, discriminando-os por faixa etária.

Ele também quer saber em quais unidades, serviços ou equipamentos públicos de saúde esses pacientes são atendidos atualmente e pede que sejam especificados os locais de referência para acompanhamento e tratamento. O requerimento também questiona

quais medicamentos, insumos e demais recursos terapêuticos são atualmente disponibilizados a esses pacientes.

"O diabetes tipo 1 é uma doença autoimune preocupante, na qual o sistema imunológico destrói as células beta do pâncreas, interrompendo a produção de insulina. Sem ela, a glicose não entra nas células e acumula-se no sangue", explicou o parlamentar ao discutir a proposição em plenário.

Ainda de acordo com Kawai, no Brasil, "a doença afeta cerca de 600 mil pessoas diagnosticadas, mas sabemos que muitos casos nem sequer recebem o diagnóstico". Ele cita como preocupante a alta incidência da doença em crianças e adolescentes de 10 a 14 anos, "fase em que dependem totalmente dos responsáveis para monitorar a glicemia", e ressalta que, junto com alguns pais, mantém discussões sobre o monitoramento pelo sistema Libre e outros suprimentos tecnológicos que facilitem essa rotina. "É de extrema importância que a Prefeitura realize esse estudo para ajudar os pacientes", disse.

O requerimento segue agora para análise e resposta por parte do Executivo.

**Convidamos você para um jantar solidário muito especial!**  
Venha saborear o melhor da culinária tailandesa em uma noite preparada com carinho, cultura e solidariedade. Este evento tem como objetivo arrecadar fundos para o Caphiv, contribuindo com suas importantes ações. Além disso, será um momento de celebração: estaremos comemorando nosso primeiro ano de participação na 41ª Festa das Nações em Piracicaba! Sua presença fará toda a diferença. Traga sua família e amigos para compartilhar essa experiência única de sabores e solidariedade.

## COPA DO MUNDO

## Após reapresentação, elenco do XV se prepara para desafio no Rio de Janeiro

Sampaio Corrêa está na 4ª colocação do grupo F do Brasileiro da série D; Nhô-Quim é o líder isolado

## Luiz Tarantini

O elenco do XV de Piracicaba iniciou, na última segunda-feira, 27, a preparação para o próximo desafio da equipe pelo Campeonato Brasileiro Série D 2026. Após a vitória por 1 a 0 diante do Maricá, no último sábado, em Piracicaba, que lhe rendeu a liderança do grupo A14 da competição, o Nhô Quim jogará com o Sampaio Corrêa/RJ, no sábado que vem, dia 2, a partir das 19h, no Estádio Lourival Gomes de Almeida, em Saquarema. As atividades da reapresentação foram divididas.

Os atletas com um período maior de atuação no fim de semana anterior participaram de trabalhos regenerativos na parte da tarde, enquanto os demais jogadores, que estão à disposição da comissão técnica, já haviam treinado no Barão pela manhã. O técnico quinzista Fernando Marchiori falou sobre o triunfo do time. "O Maricá é muito bem



Henry marcou o gol da vitória do XV que garantiu a liderança do grupo F

treinado, forte fisicamente, competitivo, com qualidade técnica, experiente, e sabíamos que seria mais uma partida muito difícil", externou.

"Vejo que tivemos o controle do jogo, com o Victor Golas aparecendo muito bem quando exigido, em um lance de contra-ataque, além de outra jogada, da mesma forma, em que contamos com uma boa recuperação. Nos comporta-

mos de maneira altamente positiva, buscando o gol a todo momento, com jogadas pelos lados, circulando, só faltando um pouco mais de capricho no último terço. Todos estão de parabéns. Vamos evoluindo a cada dia", prosseguiu o treinador do Nhô Quim.

"São seis compromissos sem derrotas, em meio a torneios difíceis, como a Série A2 do Paulista e a Série D do Brasileiro.

Isso é motivo de enaltecermos todo o plantel, o estafe, diretoria, e mostra que o trabalho está acontecendo. Temos mais uma semana para nos planejarmos e nos prepararmos do melhor modo possível, visando esse outro complicado compromisso. O trabalho árduo, a entrega e dedicação são valores inegociáveis, e o grupo vem mostrando isso", concluiu Fernando Marchiori.

A quarta rodada da chave em que se encontra o Alvinegro Piracicabano teve ainda os seguintes resultados, também no sábado: Velo Clube 1x0 Noroeste, no Estádio Benito Agnelo Castellano, em Rio Claro; e Sampaio Corrêa 1x0 Nova Iguacu, no Estádio Lourival Gomes de Almeida. Além do XV, que está com oito pontos ganhos, a classificação tem Velo Clube, Maricá e Sampaio Corrêa com sete pontos cada, Noroeste com dois, e Nova Iguacu com um ponto. Os quatro primeiros avançam.

## PAULISTA

## Juventus empata em Votuporanga e garante acesso

## Luiz Tarantini

O Juventus está de volta à elite do futebol paulista. Na noite desta terça-feira (28), a equipe garantiu o acesso à Campeonato Paulista Série A1 2027, ao empatar por 0 a 0 com o Votuporanguense, fora de casa, em Votuporanga. Como havia vencido o confronto de ida por 2 a 1, o time da Mooca confirmou a classificação no placar agregado.

O resultado coroou uma campanha marcada pela consistência e pelo equilíbrio tático. Mesmo atuando longe de seus domínios, o Juventus soube administrar a vantagem construída anteriormente e demonstrou maturidade em um jogo de alta pressão.

A primeira etapa foi marcada por cautela dos dois lados, com forte disputa no meio-campo e poucas oportunidades claras de gol. Na volta do intervalo, o Juventus passou a controlar melhor as ações ofensivas e criou as principais chances da partida, embora sem conseguir converter em gols.

Ainda assim, a equipe manteve solidez defensiva durante os 90 minutos, neutralizando as tentativas do adversário. O Votuporanguense, por sua vez, encontrou dificuldades para transformar a posse de bola em jogadas efetivas e pouco ameaçou o sistema defensivo rival.

Com o empate, o clube da Mooca assegura o retorno à primeira divisão estadual, reafirmando sua força e tradição no cenário paulista. O "moleque

travesso" fez a alegria de todos os seus torcedores e o tradicional bairro de São Paulo, que respira a "Rua Javari", está em festa!

Agora, o foco se volta para a decisão da Campeonato Paulista Série A2. O Juventus terá pela frente outra difícil batalha na disputa pelo título. Além do acesso já garantido, a equipe busca coroar a campanha com a conquista do troféu, consolidando o trabalho realizado ao longo da temporada.

## FICHA TÉCNICA

Votuporanguense 0x0 Juventus  
Fase: Semifinal - 2ª Rodada  
Data: 28/04/2026 - 20:00  
Árbitro: Flavio Rodrigues de Souza  
Assistentes 1: Neuza Inês Back  
Assistente 2: Daniel Luís Marques  
VAR: Daiane Muniz  
Público: 7.323 torcedores - R\$ 159.630,00  
Estádio: Arena Plínio Marin - Votuporanga (SP)

Votuporanguense: Paulo Kaique; Vinicius Baracioli, Amorim (Heitor) Pedro Vitor e PV (Caio Mancha); Feitosa (Daniel) Alison e Rodolfo (Orlando Junior); Luiz Thiago, Marcos Nunes (Hugo Saramela) e Fernandinho. Técnico: Marcus Viola

Juventus: Passareli; Lucas Lopes, Fernando, Thomaz e Mateus Leal (Eduardo); Ferreira e Jhon Egito (Madson); Santiago (Edinho), Paulinho e Elkim Muñoz (Andrew) e Romario (Luiz Gustavo). Técnico: Thiago Carvalho

## OPINIÃO

## Escolher adversário no futebol costuma ser um risco e, desta vez, custou caro



Luiz Tarantini

O Votuporanguense entrou na fase decisiva do Campeonato Paulista Série A2 com a possibilidade de definir seu caminho. Optou pelo confronto que, em tese, parecia mais acessível no papel, mas errou a estratégia. Na prática, um erro que cobrou seu preço.

A falha "bisonha" do goleiro Gabriel Felix, que, ao sair para dar um chute, pegou

na orelha da bola, em um dos lances mais "grotescos" que já presenciei no mundo da bola em um quadrangular final. A bola sobrou para Razera, que com o gol "escancarado", só teve o trabalho de tocar calmamente para empatar o jogo em que o time alvinegro de Votuporanga vencia, e "inflamar" os jogadores e torcedores no Novelli Junior, até o "Galo de Itu" conquistar o gol da virada e garantir sua classificação mesmo com a vitória do Nhô-Quim em Diadema.

Mas diante do Juventus, o time não conseguiu transformar esse "planejamento frágil" em resultado. Após a derrota no jogo de ida, precisava reagir em casa, com estádio cheio e ambiente favorável. Mas esbarrou em suas próprias limitações: pouca criatividade, dificuldade de infiltração e um

sistema ofensivo que não encontrou soluções.

Do outro lado, o Juventus fez exatamente o que se espera de uma equipe experiente em mata-mata: soube jogar com o regulamento, controlou o ritmo e não se expôs. O empate sem gols foi suficiente para sacramentar o acesso e deixar o adversário pelo caminho. O futebol da equipe Juventina ao longo da competição mereceu todo respeito, e o acesso é mais que justo.

Fica a lição para o "Panterra", e ela é antiga no futebol: não se escolhe adversário, se enfrenta. Quando a escolha entra em campo antes da bola rolar, o risco é transformar confiança em soberba.

Para o Votuporanguense, resta o gosto amargo de uma grande oportunidade perdida. Apesar de campanha pouco consistente ao longo da competi-

ção, foi suficiente para estar em momentos decisivos. Em 2027, o clube seguirá na Série A2, carregando não apenas a frustração da eliminação, mas também o peso de uma decisão que mudou o rumo da temporada.

**Luiz Tarantini, jornalista esportivo, apresentador do programa "Passe de Letra" Rádio Difusora FM 102,3. Repórter e chefe da equipe de esportes nas transmissões dos jogos do XV pela Difusora FM 102,30, colunista e editor de esportes da A Tribuna Piracicabana, diretor e apresentador do Podcast "PodPasse" e consultor comercial, apaixonado pelo XV-ZÃO "sem querer ser dono dele". Ufa!**

## CHAMPIONS

## Nada decidido, e ainda bem para o espetáculo

## Luiz Tarantini

O confronto entre Paris Saint-Germain e Bayern de Munique, pela semifinal da Champions League, entregou um dos jogos mais eletrizantes da temporada. Em um duelo aberto e repleto de alternativas, o placar de 5 a 4 deixa a disputa completamente em aberto para o confronto de volta.

Desde os primeiros minutos, as duas equipes mostraram que não fariam um jogo de cautela. O PSG apostou na velocidade de seu setor ofensivo, enquanto o Bayern respondeu com intensidade e pressão alta. O resultado foi um jogo franco, com espaços e

chances claras para os dois lados.

O time francês conseguiu aproveitar melhor as oportunidades e construiu vantagem em momentos decisivos da partida. Ainda assim, o Bayern demonstrou poder de reação ao longo do confronto, mantendo-se vivo mesmo quando o cenário parecia desfavorável.

O alto número de gols evidencia não apenas a qualidade ofensiva das equipes, mas também as fragilidades defensivas que podem ser determinantes na sequência da eliminatória. Em jogos deste nível, cada detalhe ganha peso, e a capacidade de ajuste será fundamental para o segundo encontro.



Retra final da Champions reserva ainda mais emoções para os amantes do futebol

Com o placar apertado, a classificação segue indefinida. O Bayern, agora jogando em casa, terá a oportunidade de reverter a desvantagem diante de sua torcida. Já o PSG leva uma vantagem mínima, mas sabe que qualquer

erro pode custar caro.

A expectativa é de mais um confronto equilibrado e de alto nível, em que a vaga na final será decidida nos detalhes, como pede uma semifinal de Champions League.

**STENICO**  
Transporte de Passageiros e Turismo  
TRADIÇÃO ALIADA A MODERNIDADE

**Instituto Neuros**  
Rua Saldanha Marinho, 792- Piracicaba.  
ATENDIMENTO HUMANIZADO PARA VOCÊ E SUA FAMÍLIA.

**COMUNICADO**  
A A Tribuna Piracicabana informa que, devido a mudanças nas regras do WhatsApp, o jornal não enviará suas edições por lista de transmissão.  
A partir de agora, os leitores poderão continuar acompanhando todas as notícias, matérias e a edição digital completa diretamente pelo site oficial: [www.tribunapiracicabana.com.br](http://www.tribunapiracicabana.com.br).  
Salve o endereço do site nos favoritos do seu navegador e continue acessando diariamente o conteúdo de A Tribuna, com a mesma credibilidade e dedicação de sempre.

**A TRIBUNA**  
PIRACICABANA

**SB**  
**SINDBAN**  
Sindicato dos Bancários de Piracicaba e Região

**VENHA SER SÓCIO SINDBAN E NÃO FIQUE MAIS SOZINHO.**

**Sorvetes**  
**NATUICE**  
CREMOSIDADE E SABOR QUE CONQUISTARAM PIRACICABA E REGIÃO.



Ex-presidente Paulo Totti e o novo presidente José Marcos Tessecino



Assamblea foi realizada na sede da Associação Amigos do XV de Piracicaba na Rua Silva jardim

## DIRETORIA

# Associação Amigos do XV tem novo presidente

### Novo presidente da associação é José Marcos Tessecino, que substitui Paulo Totti opara o biênio 2026-2028

Na noite da última terça-feira, 28 de abril, foi realizada a eleição para a nova diretoria da Associação Amigos do XV de Piracicaba e do Conselho Fiscal para o biênio 2026-2028.

O presidente eleito José Marcos Tessecino e o vice Daniel Yokoyama Sonoda foram eleitos de forma unânime, com a chapa Integração II.

A Assembleia foi realizada na sede da Associação Amigos do XV de Piracicaba na Rua Sil-

va jardim, 849, no Bairro Alto, dentro do Estádio Municipal Barão da Serra Negra e contou com a participação de autoridades como Vereador Felipe Gema, o presidente da Torcida Esquadrão, Vitor Danilo Corrêa, além da Rádio Piracicaba e demais amigos. Os novos membros serão empossados em 19 de maio.

**DIRETORIA EXECUTIVA**  
PRESIDENTE: José Marcos Tessecino

**VICE-PRESIDENTE:** Daniel Yokoyama Sonoda  
**1º SECRETÁRIO:** Eugênio Pellaes Stipp  
**2º SECRETÁRIO:** José Natal Barella  
**1º TESOUREIRO:** Paulo Henrique Totti  
**2º TESOUREIRO:** Sylvino Luiz Torrezan  
**DIRETOR DE ASSUNTOS ESPORTIVOS E CULTURAIS:** Arnaldo Antônio Borletto (representante dos atletas)

**DIRETOR SOCIAL E RELAÇÕES PÚBLICAS:** Monique Camargo Torquetti  
**DIRETOR DE EVENTOS:** Rafael Quirino Barbosa Silva  
**DIRETOR JURÍDICO:** Luciano Bonassi  
**CONSELHO FISCAL:** TITULARES: 1º Rodolfo Norivaldo Geraldi, 2º Paulo Roberto Buchidid e 3º Ocimar José Cella. Suplentes: 1º Celso Norberto Cristophoretto, 2º Ronaldo José Ducatti e 3º André Luis Corrêa C. Ferreira.

## SOLIDARIEDADE

# Fundo Social e EPTV lançam Campanha do Agasalho 2026

O Fundo Social de Solidariedade de Piracicaba, em parceria com a EPTV Campinas, iniciou nesta semana as arrecadações de itens para a Campanha do Agasalho 2026. A ação segue até o dia 31/07 e tem como objetivo arrecadar peças de inverno que estejam em bom estado de conservação, que serão destinadas a adultos e crianças em situação de vulnerabilidade social do município.

Com o tema Aumente a temperatura do bem. Doe!, a população pode contribuir com a doação de roupas, cobertores, mantas, luvas, toucas, meias, cachecóis, calçados e também roupas para pets. Todo o material arrecadado será separado e encaminhado às entidades assistenciais da cidade.

A primeira-dama e presidente do Fundo Social de Solidariedade, Valkíria Callovi, destacou a importância da mobilização da população. "Cada doação representa acolhimento e cuidado com quem mais precisa. Com a chegada do frio, muitas famílias enfrentam dificuldades e a solidariedade da população faz toda a diferença para garantir mais conforto e dignidade neste período", afirmou.

DIA D - Como parte da mobilização, no dia 23/05, das 9h às 17h, será realizado o Dia D da cam-

panha, com arrecadação no sistema drive-thru no Fundo Social (modelo de atendimento em que o interessado não precisa sair do veículo para fazer a doação).

A lista completa dos pontos de arrecadação pode ser consultada abaixo e também no site da campanha: [campanhadoagasalho.eptv.com.br](http://campanhadoagasalho.eptv.com.br).

**Pontos fixos da campanha: Fundo Social de Solidariedade**  
Av. Dr. Paulo de Moraes, 2.073  
Prefeitura de Piracicaba  
Rua Antônio Corrêa Barbosa, 2.233

**Câmara Municipal**  
Rua Alferes José Caetano, 834

**Uniodonto**  
R. Alferes José Caetano, 1.339

**Bazar Modelo**  
Rua Bolívia, 27

**Coop Supermercado**  
Av. Prof. Alberto Vollet Sachs, 2.030

**Faculdade Anhanguera**  
Rua Santa Catarina, 1.005

**Supermercado Monteiro**  
Alameda João Batista Camargo Mendes, 72



Ação segue até o dia 31/07 e tem como objetivo arrecadar peças de inverno

## COMUSE

# Projeto que inclui representante da Polícia Penal segue tramitação

O projeto de lei 57/2026, de autoria de Laércio Trevisan Jr. (PL), que busca acrescer ao rol de entidades participantes do Conselho Municipal de Segurança (Comuse) um representante da Polícia Penal do Estado de São Paulo, segue sua tramitação na Casa após a derrubada, nesta segunda-feira (27), de parecer contrário à propositura exarado pela Comissão de Legislação, Justiça e Redação. O parecer seguia nota técnica da Procuradoria Legislativa, que sinalizava inconstitucionalidade e ilegalidade da matéria por invadir competência exclusiva do Poder Executivo.

"Eu entendo, e acredito que vocês também entendam, que é muito bom ter o representante da Polícia Penal na composição do Conselho Municipal de Segurança Pública, porque trata de segurança pública. Isso não causa nenhum prejuízo ou valor ao erário; muito

pelo contrário. Trata-se de uma força que antes era composta por agentes e que, em 2024, passou a ser Polícia Penal. Então, é importante que tenhamos essa consciência e que ela faça parte do Comuse", defendeu Trevisan ao discutir o parecer em plenário.

"Eu entendo que a iniciativa do colega vereador é muito boa; a Polícia Penal cumpre um papel importante. Porém, incorremos em um vício de iniciativa. Essa é a problemática: aprovarmos um projeto inconstitucional. Sugiro ao vereador que envie um Ofício ao Executivo para que o próprio Executivo mande a esta Casa um projeto incluindo a Polícia Penal", sustentou o vereador Josef Borges (PP), líder de governo na Câmara.

Com a rejeição do parecer, o projeto segue sua tramitação para eventual análise de comissões temáticas e, na sequência, ser apreciado em plenário.

## CINEMA

Antônio M. L. Toledo

## NOVOS FILMES

# "O Diabo Veste Prada 2", "Exit 8" e documentários

Junto com a comédia dramática "O Diabo Veste Prada 2" e do suspense japonês "Exit 8", chegam também as telonas do Cine Araujo - Shopping Piracicaba, neste final de semana com feriado, os documentários "Zico, O Samurai de Quintino", sobre o eterno ídolo do Flamengo, e "2DIE4: 24 Horas no Limite", uma experiência imersiva sobre o piloto brasileiro Felipe Nasr.

**"O DIABO VESTE PRADA 2"** (The Devil Wears 2 -- EUA, 2026) é a sequência da comédia dramática de grande sucesso em 2006. Vinte anos depois, o diretor David Frankel com o mesmo elenco principal para contar uma nova história centrada na poderosa editora de moda Miranda Priestly, agora perto da aposentadoria.. Meryl Streep, Anne Hathaway, Emily Blunt e Stanley Tucci retornam revivendo com bom humor antigas rixas e alfinetadas no luxuoso mundo da moda. Agora, além de lidar com o momento de mudanças na moda e das publicações, Miranda (Streep) precisa enfrentar ainda mais um obstáculo: enfrentar sua ex-assistente e agora rival Emily (Blunt), que agora é uma executiva sênior de uma marca de luxo. Além do ótimo elenco, a estrela Lady Gaga faz uma aparição especial e também gravou a música original "Runway" para a trilha sonora do filme.

**"EXIT 8"** (Japão, 2025) é um filme japonês de ficção científica, suspense e terror. Dirigido por Genki Kawamura, o roteiro é baseado no jogo de videogame de sucesso mundial "The Exit 8", criado em 2023 pela Kotake Create. Na trama, um homem identificado como "O Homem Perdido" (interpretado pelo ator e cantor Kazunari Ninomiya), preso em uma passagem infinita de metrô parte em busca da Saída 8. As regras de sua jornada são simples: mão ignore nada fora do comum; se descobrir alguma anomalia, volte imediatamente; caso contrário, continue;

em seguida, saia pela Saída 8. Mas, mesmo um único descuido o enviará de volta ao início. Será que ele conseguirá escapar deste corredor infinito e perturbador? É um filme desafiador e diferente de tudo que o público já viu. Lançado no Festival de Cannes em 2025, já passou por vários países recebendo grande aprovação tanto da crítica quanto do público.

**"2DIE4: 24 HORAS NO LIMITE"** (Brasil, 2026) é um filme brasileiro definido pelos produtores como um "documentário", misturando 90% de cenas autênticas com 10% de ficção. Dirigido pelos irmãos cineastas Salomão e André Abdala, o filme é uma experiência diferente. De forma imersiva, a trajetória do piloto brasileiro Felipe Nasr durante a corrida de Le Mans, na França, famosa por durar 24 horas, é mostrada ao público de um jeito jamais imaginado. O próprio Felipe Nasr atua como uma versão de si mesmo, transformando a corrida real de Le Mans em um cenário de gravação com milhares de figurinhas "extras" espontâneas na plateia. O filme chega ao cinema como o primeiro longa-metragem brasileiro produzido no formato IMAX. É um belo espetáculo para os amantes do automobilismo e fãs do piloto brasileiro.

**"ZICO, O SAMURAI DE QUINTINO"** (Brasil, 2026) é um documentário dirigido por João Wainer que navega pelo arquivo pessoal -- até então inédito pelo público -- do futebolista Arthur Antunes Coimbra, o Zico, ídolo do Flamengo e da Seleção Brasileira. Ao lado da esposa Sandra e dos três filhos, Zico revisita seu vasto acervo e sua trajetória de ídolo não só no Brasil mas também no Japão, onde atuou nos anos 90. Segundo a crítica especializada, o filme emociona ao humanizar um ídolo eterno. Quem gosta de futebol vai adorar.

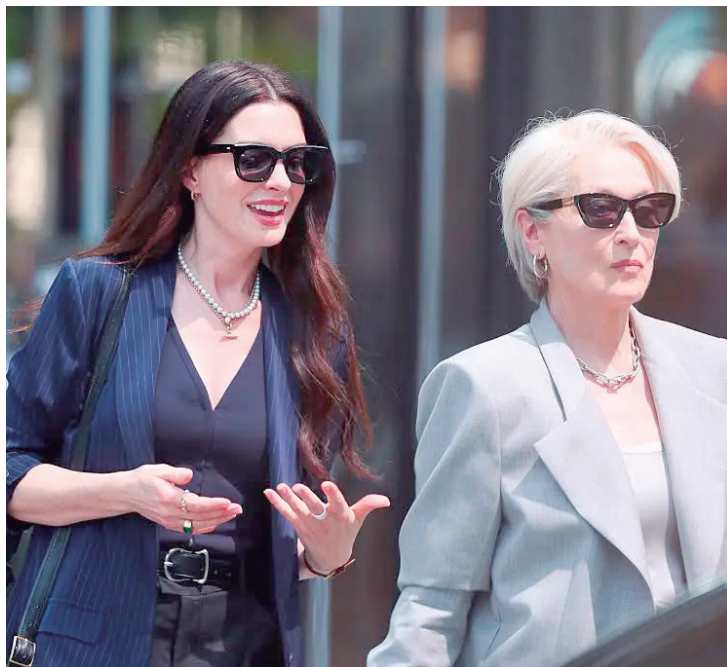

Vinte anos depois, Anne Hathaway e Meryl Streep estão de volta na sequência da comédia dramática de 2006 O Diabo Veste Prada



O documentário Zico, O Samurai de Quintino mostra a trajetória no futebol do ídolo do Flamengo e da Seleção Brasileira



No filme japonês Exit 8, baseado no famoso jogo de videogame, homem fica perdido em corredor infinito do metrô

A informação na palma da sua mão!

Conheça o novo site da A Tribuna Piracicabana.  
Acesse: [www.tribunapiracicabana.com.br](http://www.tribunapiracicabana.com.br)



# Louis Belafre®



**CALÇA MASCULINA MOOVEXX**  
**R\$ 429,90**



**BERMUDAS MASCULINA MOOVEXX**  
**R\$ 359,90**



**CAMISA FIBRA DE BAMBU**  
**MASCULINA**

**MANGA LONGA R\$ 299,90**  
**MANGA CURTA R\$ 259,90**



**CAMISA FIBRA DE BAMBU**  
**FEMININA**

**R\$ 289,90**

CONSULTE VALORES DOS TAMANHOS ESPECIAIS

**LOJA 01 - RUA DR. JOÃO CONCEIÇÃO, 974 - PAULISTA**  
**CONTATO: 19-999033344**

**LOJA 02 - AV. DONA LÍDIA, 671 - VILA REZENDE**  
**CONTATO: 19-981361010**

## FEIRÃO DE LOTES EM ÁGUAS DE SÃO PEDRO

**ADEUS BUROCRACIA!**

- ✓ Lotes a partir de 250 m<sup>2</sup>
- ✓ Entrada + 60x parcelas direto com o proprietário
- ✓ Sem burocracia

**A PARTIR DE R\$114.800**

+ de 50 lotes disponíveis

A partir de 250 m<sup>2</sup>

Entrada + 60x

A partir de 50%

**INFORMAÇÕES E VENDAS:**

☎ 19 99685-8670 | ☎ 19 99782-7210

**Águas de São Pedro**

Av. Carlos Mauro, 411 – Loja 211  
Centro – Águas de São Pedro – SP

**Piracicaba**

Rua São José, 1338  
Bairro Alto – Piracicaba – SP

## FALECIMENTOS

**SRA. ELINE APARECIDA DELABIO VALVERDE** faleceu dia 28/04/2026 na cidade de Piracicaba, aos 75 anos de idade e era casada com a Sr. Francisco José Valverde. Era filha do Sr. Domingos Delabio e da Sra. Theresa Proese, falecidos. Deixa os filhos: Adriano Sergio Valverde casado com Mariana Valverde e Ana Paula Valverde casada com Carlos Eduardo Carlet. Deixa 4 netos, familiares e amigos. O velório ocorreu dia 29/04/2026 no Memorial Metropolitano de Piracicaba - Sala Diamante, a partir das 09:00hs até as 16:00hs. Procedimentos de Cremação serão realizados posteriormente. Expressamos nossas mais sinceras condolências aos familiares e amigos, neste momento de luto. Grupo Bom Jesus Funerais.

urna mortuária do Velório Municipal de Vila Rezende - Sala 03, seguindo para a referida necrópole. Expressamos nossas mais sinceras condolências aos familiares e amigos, neste momento de luto. Grupo Bom Jesus Funerais.

**MAX HENRIQUE DE SOUZA** faleceu dia 29/04/2026 na cidade de Piracicaba, aos 30 anos de idade e casado com a Sra. Ananda Taina Neves Gazi. Era filho da Sra. Elaine Cristina Barbosa de Souza. Deixa familiares e amigos. O seu sepultamento ocorreu dia 29/04/2026 as 17:15hs, saindo a urna mortuária do Velório Municipal de Vila Rezende - Sala 01, seguindo para a Referida necrópole. Expressamos nossas mais sinceras condolências aos familiares e amigos, neste momento de luto. Grupo Bom Jesus Funerais.

**SRA. APARECIDA CORBI DE OLIVEIRA** faleceu dia 28/04/2026 na cidade de Piracicaba, aos 84 anos de idade e era viúva do Sr. Roberto de Oliveira. Era filha do Sr. João Corbi e da Sra. Cecília Bananasi, falecidos. Deixa os filhos: Jose Roberto de Oliveira casado com Adriana de Oliveira e Rosana Maria de Oliveira Freguglia casada com Celio de Jesus Freguglia. Deixa netos, familiares e amigos. O seu sepultamento ocorreu dia 29/04/2026 as 16:30hs, saindo a urna mortuária Velório Parque da Ressurreição - Sala A, seguindo para a referida necrópole. Expressamos nossas mais sinceras condolências aos familiares e amigos, neste momento de luto. Grupo Bom Jesus Funerais.

**SR. CARLOS ROBERTO GUALÇONI** faleceu dia 29/04/2026 na cidade de Araras, aos 67 anos de idade e era casado com a Sra. Marinete Maria de Lacerda Gualçoni. Era filho do Sr. Antonio Gualçoni e da Sra. Aldevina Gualçoni. Deixa os filhos: Maraisa Gualçoni casada com Cleison Hermann, Tony Gualçoni casada com Kesia Gualçoni, Fernando Gualçoni e Eríco Gualçoni casado com Taina Gualçoni. Deixa netos, familiares e amigos. O seu sepultamento ocorrerá hoje as 10:00hs, saindo a urna mortuária do Velório Municipal de Charqueada, seguindo para a referida necrópole. Expressamos nossas mais sinceras condolências aos familiares e amigos, neste momento de luto. Grupo Bom Jesus Funerais.

**SRA. CATHARINA HESSEL GUERRA** faleceu dia 28/04/2026 na cidade de Piracicaba, aos 97 anos de idade e era viúva do Sr. Mauro de Souza Guerra. Era filha do Sr. Jacob Recumback Hessel e da Sra. Josepha Gonçalves Lins, falecidos. Deixa os filhos: Maria Augusta de Souza Guerra e Luiz Jose de Souza Guerra (falecido). Deixa netos, bisnetos, familiares e amigos. O seu sepultamento ocorreu dia 29/04/2026 as 16:30hs, saindo a

## FALECIMENTOS

**SRA. MARIA CATHARINA ZEFFA DARÓS** faleceu ontem, nesta cidade, contava 85 anos, filha dos finados Sr. Antonio Sebastião Zeffa e da Sra. Aparecida Martins Zeffa, era viúva do Sr. Geraldo Antonio Darós; deixa os filhos: Geraldo Antonio Darós Junior, casado com a Sra. Daniela Alves Darós e Giuliana Maria Zeffa Darós. Deixa netos, demais familiares e amigos. Seu sepultamento foi realizado ontem, tendo saído o féretro às 15h00 do Velório da Saudade, sala "03", para o Cemitério Municipal da Saudade. A família e amigos enlutados os sentimentos de pesar da Abil Grupo Unidas Funerais.

Marcelo Zambrotti Machado. Deixa as netas Melina e Sofia, demais familiares e amigos. O velório ocorreu ontem das 09h00 às 12h00 na sala "Esmeralda" do Velório do Crematório Memorial Metropolitano de Piracicaba. Procedimentos de Cremação serão realizados posteriormente. A família e amigos enlutados os sentimentos de pesar da Abil Grupo Unidas Funerais.

**FELIPE FERREIRA BEZERRA** faleceu anteontem, nesta cidade, contava 34 anos, filho do Sr. Francinaldo Alves Bezerra e da Sra. Maria Aparecida Ferreira. Deixa amigos. Seu sepultamento foi realizado ontem, tendo saído o féretro às 10h00 da sala "03" do Velório do Cemitério Municipal da Vila Rezende, para a referida necrópole. A família e amigos enlutados os sentimentos de pesar da Abil Grupo Unidas Funerais.

**SRA. MARIA IRANI MACHADO** faleceu anteontem, nesta cidade, contava 77 anos, filha dos finados Sr. João Tiosso e da Sra. Adelina Ravazzi Tiosso, era viúva do Sr. Sergio Cruz Machado; deixa os filhos: Luciana Zambrotti Machado e

**Renda Extra p/trabalho em casa etiquetando e envelopando cartas, trabalho simples e manual, S/experiência. R\$3.850,00. F:0800 231 4040, P/toda região. Qualquer idade acima de 18 anos.**

**Arrendo ou vendo sítio 10 alqueire a 3 km da cidade, pasto, mata e ribeirão. Para gado e eucalipto. Docum. OK Tel. (11) 9.999-88701 Luiz**

**São Pedro  
VENDO sítio 100.000m2 sem construção, registrado. R\$ 855.000. Pertinho da cidade. Tel 011 97692-0412.**



Advocacia Previdenciária

Dr. Marco Antonio de M. Turelli

@drmarcoangatuba APOSENTADORIAS E BENEFÍCIOS DE UM MODO GERAL

Rua Pio X, 02, sala 05 (ao lado da Vivo) - Centro - CERQUILHO/SP  
(15) 99822.3229 | (15) 99712.3229 | (15) 99686.1213 | secretária Sra Ane (15) 99648.6211

Rua 15 de novembro, 808 - Centro - TATUÍ/SP - secretária Vanessa (15) 99688-4053  
(15) 99688.4053 | (15) 3305.4053 | (15) 99712.3229 | (15) 99822.3229 | (15) 99686.1213

Rua Cel. Pedro Dias Batista, 1303 - Centro - ITAPETINGA/SP - secretária Lília (15) 98122-2282  
(15) 99752.7682 | (15) 99712.3229 | (15) 99822.3229 | (15) 99688.1213

Rua Barão do Rio Branco, 266 - Centro - LARANJAL PAULISTA/SP - secretária Juliana 15 99841-5631  
(15) 99809.6030 | (15) 99712.3229 | (15) 99822.3229 | (15) 99688.1213



Nós cuidamos de tudo, no momento mais difícil da sua vida!

Atendimento Funerário 24h

☎ 19 3422-7617

www.bornjesuspiracicaba.com.br

Rua José Pinto de Almeida, 689  
Bairro Alto - Piracicaba/SP

# RAPIDÃO

# EQM

PRECISOU ENTREGAR COM URGÊNCIA?  
CHAMA A GENTE!

- 🚗 Carro Executivo
- 🏍 Moto para entregas rápidas
- 📄 Coletas e entregas no mesmo dia
- 📁 Documentos, cartórios, retiradas de exames e muito mais

✓ Segurança ✓ Agilidade

✓ Pontualidade



WhatsApp:

(19) 99651-4718

(19) 99824-5671

Piracicaba e região

**A Prefeitura Municipal de Mombuca/SP - CONVOCA todos os candidatos que tiveram suas inscrições DEFERIDAS no Concurso Público Nº 5/2026, para os cargos de Ajudante de Serviços Diversos, Escrivário, Motorista e Pedreiro, para a realização da PROVA OBJETIVA, que será realizada no dia 17 de MAIO de 2026 (DOMINGO) às 09h00, na EMEF Profª Argentina Francês - Rua XV de Novembro, 565 - Centro - Mombuca/SP. O EDITAL DE CONVOCAÇÃO COMPLETO, encontra-se disponível nos sites [www.publicconsult.com.br](http://www.publicconsult.com.br) e [www.mombuca.sp.gov.br](http://www.mombuca.sp.gov.br) Mombuca, 29 de abril de 2026. EVERTON TIAGO MORA PEDROSO – Prefeito Municipal**



Prefeitura Municipal de MOMBUCA

Concurso Público Nº 5/2026  
EDITAL de RETIFICAÇÃO Nº 1

A Prefeitura Municipal de MOMBUCA, resolve expedir a presente RETIFICAÇÃO ao Edital de Abertura de Inscrições do Concurso Público Nº 5/2026, para fazer constar as seguintes alterações:

**1. DA DATA E HORÁRIOS ESTIMADOS PARA A APLICAÇÃO DA PROVA OBJETIVA**  
A data de aplicação da prova objetiva foi alterada de 10 para 17 de maio de 2026, mantendo-se o horário previamente divulgado (09h00).

A versão integral do presente do EDITAL DE ABERTURA DE INSCRIÇÕES - CONSOLIDADO estará disponível para consulta nos sites [www.publicconsult.com.br](http://www.publicconsult.com.br) e [www.mombuca.sp.gov.br](http://www.mombuca.sp.gov.br) sendo este publicado no jornal "A Tribuna Piracicabana" ([www.tribunapiracicabana.com.br](http://www.tribunapiracicabana.com.br)).

MOMBUCA, 29 de ABRIL de 2026.

EVERTON TIAGO MORA PEDROSO  
Prefeito Municipal



SÁB

02

MAIO

22HORAS



# FESTA CUCKOLD

ENTRE NO CLIMA, OBSERVE, PARTICIPE... SE TIVER CORAGEM

PERFORMANCE

DODÔ PITBULL - ROSSANE BOM - TONNY VINNY E SURPRESA ESPECIAL E MUITO MAIS...

**MULHER**

RS 60,00 CONSUMÍVEL

**CASAL**

RS 180,00 CONSUMÍVEL

**HOMEM**

RS 250,00 CONSUME RS 50,00

SEM NOME NA LISTA ALTERAM OS VALORES!

☎ (19) 99162-0511 | 19 99366-3921 | (19) 99644-2954

CAPRICHE NO LOOK: TRAJE ESPORTE FINO

WWW.VILLAGELUBPIRACICABA.COM.BR





Competições começaram no último domingo, 26

## ESPORTES

# Torneio 1º de Maio continua no fim de semana

No último domingo, 26 de abril de 2026, começou o maior evento esportivo da cidade, reunindo atletas, torcida e muita emoção. A abertura contou com disputas de Futevôlei feitas nas quadras de areia do Rio Garden Mall e Futebol de Campo no Estádio Massud Coury.

No futebol somente no primeiro dia de disputa já foram realizados 15 jogos. Nesta sema-

na as disputas seguem nos dias 01, 02 e 03 com diversos esportes.

O evento tem entrada gratuita em todas as modalidades e algumas ainda tem a inscrição aberta para quem quiser participar.

Além dos jogos, acontecerão os shows de artistas locais após o término das partidas.

Dia 01 com Forró seguido, dia 02 com Street Dogs e dia 03 com Aninha Barros.

## POLÍCIA

# Ação conjunta realiza operação do bairro Santo Antonio

Em ação conjunta entre a Guarda Municipal de Rio das Pedras, PM de Rio das Pedras e GCM de Capivari, no dia 23 de abril, culminou em uma operação em local já conhecido por denúncias de tráfico de entorpecentes no bairro Santo Antonio.

Durante a abordagem, dois indivíduos foram identificados e, após busca pessoal, os agentes localizaram em uma mochila que

estava com um dos suspeitos com mais de 200 pedras de crack.

Além das pedras foram encontrados maconha, uma pedra bruta, balança de precisão e embalagens.

A ocorrência foi encaminhada para as providências legais cabíveis e a ação reforça o compromisso das forças de segurança para se unirem em prol de uma cidade mais segura.



Foram localizadas 200 pedras de crack

## ORÇAMENTO

# LDO tem audiências públicas

A Lei das diretrizes orçamentárias do município foi apresentada ao público para discussão e sugestões na última sexta-feira, 24, no Centro Pedagógico.

A LDO é um instrumento de planejamento anual que define metas físicas e fiscais, prioridades e regras e age como base de orientação para compor a Lei Orçamentária do município para o próximo ano. As audiências

são importantes para que a população possa opinar e participar com sugestões de onde os valores que a cidade tem disponíveis sejam investidos. Além da audiência presencial, o site da Prefeitura ficou por cerca de 30 dias com uma sessão especialmente dedicada ao assunto onde as pessoas podiam participar on line.

Na terça-feira as explicações também foram levadas à Câmara de vereadores.



A LDO é um instrumento de planejamento anual

## ALIMENTAÇÃO

# Torta concorre no Melhores Receitas da Alimentação Escolar

A Creche Octavia Schiavon, com iniciativa da merendeira Kethilin Segantini, está participando de um concurso do FNDE para avaliar iniciativas que melhorem a merenda escolar.

O prato participante é uma torta de talos e legumes feita com couve, cenoura, abóbora, chuchu, cenouras e milho, que é produzida pela equipe de merenda da escola e que utiliza todo o insumo. Os talos e cascas que ainda tem um altíssimo valor nutritivo deixam de ser descartados e viram uma torta que agrada em cheio as crianças.

Além disso, a merendeira Kethilin, que encabeçou o projeto, envolve as crianças na produção, o que com parceira com a equipe pedagógica da unidade prioriza o objetivo do projeto anual da escola sobre alimentação saudável Educar para Alimentar - Saberes e Sabores na Infância, despertando a curiosidade dos pequenos e trazendo maior aceitação da comida.

A ação é importante por deixar as crianças mais acostumadas com a alimentação nutritiva e com o paladar para legumes e vegetais.



A Creche Octavia Schiavon, com iniciativa da merendeira Kethilin Segantini, está participando de um concurso

## AGENDA

# Deputado federal Jonas Donizette visita Rio das Pedras

Na última segunda-feira, 27/04, Rio das Pedras recebeu a visita do deputado federal Jonas Donizette, em uma agenda institucional voltada ao fortalecimento de parcerias e ao desenvolvimento do município.

A recepção aconteceu na Câmara Municipal, com a presença do prefeito Marcos Buzetto, do vice-prefeito Tutinho, do presidente da Câmara Pastor Emerson Vieira, além dos vereadores Só do Urso Branco e Rosildo Show, secretários e lideranças locais. Na sequência, o deputado visitou a UBSSilias Maycon Buzetto e destacou os resultados da parceria com o município, que já garantiu mais de R\$ 6 milhões em recursos. Grande parte desse investimento foi destinada à área da saúde, além de contemplar também melhorias em infraestrutura. Também foram viabilizados recursos para a construção de uma nova UBSS na região do Poliesportivo, que em breve terá as obras iniciadas. O prefeito Marcos Buzetto reforçou a importância do diálogo institucional e das parcerias que vêm garantindo investimentos importantes para o município.



Deputado federal Jonas Donizette cumpriu agenda no município



## Odontologia no mês do trabalhador

A rotina corporativa é uma preocupação constante da odontologia. Não apenas neste mês em que se lembra o dia do trabalhador, mas durante todo o ano. Muitas vezes, cumprir horários e metas causam transtornos como o bruxismo ou disfunções orofaciais.

É importante lembrar que o papel do cirurgião-

dentista também é de atuar com o preventivo, ou seja, orientar sobre possíveis e futuros problemas que possam acometer a saúde bucal. Com isso, o profissional atua para evitar o absenteísmo, ou seja, a falta nos dias de trabalho, por exemplo, ocasionada pelo inchaço de um dente que necessita tratamento de canal. Isso diminui o rendimento do trabalhador, sem contar a dor sentida. Outra conscientização fica para o Maio Vermelho, mais um mês do calendário que une-se às divulgações sobre o câncer de boca, que anualmente atinge 15 mil brasileiros. Muitos casos, se detectados no início, podem gerar 90% de cura desde que tratados corretamente.

Um dos problemas modernos da vida corporativa é o bruxismo, ou seja, apertar e ranger os dentes. Normalmente pode ter causa nervosa ou estresse. Também pode ser cuidado preventivamente.

Assim, não relaxe. Sempre procure um cirurgião-dentista para lhe orientar e avaliar sua saúde bucal.

**TODOS MERECEM SORRIR COM QUALIDADE**

São 43 anos cuidando do seu sorriso, sempre que você precisar.

- Mais de 350 dentistas a sua disposição
- Pronto Atendimento de Urgência 24 horas
- Atendimento no consultório do dentista cooperado

Rua Alferes José Caetano, 1352 | Centro  
t. 19 3401-1770 | uniodontopiracicaba

**uniodonto**  
O nosso sorriso é único.

**Vamos JUNTOS DERROTAR A DENGUE?**

O Brasil vive o seu maior desafio na luta contra a dengue. As crianças da LBV mostram como podemos prevenir!

**LBV.ORG.BR**

ENTIDADE: CASA DO BOM MENINO  
ENDEREÇO: RUA MACHADO DE ASSIS 593 - PIRACICABA-SP, CEP 13417-540  
CNPJ: 54.407.838/0001-23

ATIVO	2024	2025	PASSIVO	2024	2025
<b>CIRCULANTE</b>	<b>2.876.559,18</b>	<b>3.833.063,71</b>	<b>CIRCULANTE</b>	<b>1.622.327,56</b>	<b>1.868.780,40</b>
DISPONÍVEL	2.829.916,04	3.747.675,59	Fornecedores	59.106,28	45.400,60
Bens Numerários	533,32	623,47	Impostos e Contribuições a Recolher	9.857,58	6.309,40
Bancos Conta Movimento	8.000,00	67,28	Tributos Retidos a Recolher	7,15	7,36
Bancos Conta Movimento - Recursos com restrição	295,50	420,67	Obrigações Trab.e Previd.	1.029.286,38	1.158.412,84
Aplic. Financ. De Liq Imediata	1.993.264,50	2.719.419,80			
Aplic. Financ. De Liq Imediata - Recursos com restrição	821.822,72	1.027.144,37			
CONVÊNIO A RECEBER	0,00	0,00			
Recursos de Convênios a receber	0,00	0,00			
OUTROS CRÉDITOS	31.257,57	33.342,36	Outras Obrigações	10.556,23	13.343,33
Adiantamento a Funcionários	27.588,39	31.121,69	Recursos de Convênios a Realizar	513.513,94	645.306,87
Adiantamento a Terceiros	3.669,18	2.220,67			
DESPESAS PAGAS ANTECIPADAMENTE	12.592,58	15.815,28			
Despesas de Meses seguintes	12.592,58	15.815,28			
TRIBUTOS A RECUPERAR	8.792,88	36.230,48			
Imposto a Recuperar	8.792,88	36.230,48			
Créditos Fiscais	0,00	30.445,72			
<b>NÃO CIRCULANTE</b>	<b>574.289,91</b>	<b>554.701,32</b>	<b>NÃO CIRCULANTE</b>	<b>0,00</b>	<b>0,00</b>
Outros Créditos	4.500,00	6.640,89			
INVESTIMENTOS	3.759,00	3.759,00			
Outros Investimentos	3.759,00	3.759,00			
IMOBILIZADO	566.039,91	544.301,43			
Imóveis Não Depreciáveis	46.605,16	46.605,16	PATRIMÔNIO SOCIAL	1.828.521,53	2.518.984,63
Bens Móveis	869.101,48	957.694,02	Fundo Social	50.770,37	50.770,37
(+) Deprec.acum.Bens Móveis	(451.737,62)	(556.651,98)	Superávits / Débitos Acumulados	828.303,23	1.777.751,16
Bens Imóveis	135.191,60	135.191,60	Resultado do Exercício	949.447,93	690.463,10
(-) Deprec.acum.Imóveis	(38.129,71)	(38.537,37)			
<b>TOTAL GERAL DO ATIVO</b>	<b>3.450.849,09</b>	<b>4.387.765,03</b>	<b>TOTAL GERAL DO PASSIVO</b>	<b>3.450.849,09</b>	<b>4.387.765,03</b>

DEMONSTRAÇÃO DE RESULTADO DO EXERCÍCIO ENCERRADO EM	2024	2025
<b>RECEITA OPERACIONAL BRUTA</b>	<b>13.086.740,26</b>	<b>13.760.488,16</b>
Subvenções - Com Restrição	7.920.315,90	8.581.255,95
Acolhimento - Subvenção/Assistência - Estadual	30.000,00	42.710,35
Acolhimento - Subvenção/Assistência - Municipal	1.390.455,23	1.719.760,19
Resid.Inclusiva - Subvenção/Assistência - Estadual	419.636,01	0,00
Resid.Inclusiva - Subvenção/Assistência - Federal	2.726,70	0,00
Resid.Inclusiva - Subvenção/Assistência -Municipal	575.586,01	1.100.540,02
Acolhimento - Subvenção/Assistência - Federal	246.772,31	0,00
Casa Lar - Subvenção/Assistência - Municipal	4.332.762,42	5.686.601,94
Casa Lar - Subvenção/Assistência - Estadual	211.214,26	31.643,45
Casa Lar - Subvenção/Assistência - Federal	711.162,96	0,00
Convênios - Com Restrição	194.883,44	356.840,56
Floreser - Convênio/Assistência - Municipal	0,00	88.334,62
Apadrinhamento Afetivo-Convênio/Assistência - Muni	0,00	115.674,71
Apadrinhamento Afetivo - Estadual	43.728,92	53.848,32
Emenda Parlamentar - Federal	99.829,91	0,00
Potencializa Ação - Municipal	0,00	19.600,00
Projeto Jecrim/2025	0,00	20.000,00
Receita Federal do Brasil	25.781,45	16.091,76
TJSP - JECRIM	5.542,04	3.290,03
Verba - Tribunal de Justiça do Estado de São Paulo	0,00	20.000,00
Verba Parlamentar - Compra Van Jumpy Carg	20.001,12	20.001,12
Doações - Sem restrição	2.012.145,64	1.771.713,73
Doações Pessoa Física	289.342,51	244.772,29
Doações Pessoa Juridica	64.026,99	157.780,38
Bazar	46.987,16	3.962,76
Eventos	76.224,30	84.941,82
Telemarketing	1.472.577,88	1.217.269,68
Trabalho Voluntário	62.986,80	62.986,80
Outras Receitas	469.104,57	484.444,64
Barraca Italiana	288.569,98	318.474,96
Estacionamento	180.534,59	165.969,68
Contribuições Usufruidas	2.490.290,71	2.566.233,28
Crédito NF Paulista	14.669,25	4.876,28
Cofins	801.658,02	847.931,35
CSLL - USUFRUIDA	85.450,31	62.141,68
Inss - Cota Patronal	1.380.847,84	1.506.810,97
IRPJ - USUFRUIDA	207.665,29	144.473,00
<b>(=)RECEITA LIQUIDA OPERACIONAL</b>	<b>13.086.740,26</b>	<b>13.760.488,16</b>
<b>RESULTADO BRUTO OPERACIONAL</b>	<b>13.086.740,26</b>	<b>13.760.488,16</b>
<b>DESPESAS/RECEITAS OPERACIONAIS</b>	<b>(12.253.978,04)</b>	<b>(13.351.008,45)</b>
<b>Despesas Administrativas</b>	<b>(12.253.978,04)</b>	<b>(13.351.008,45)</b>
<b>ADMINISTRAÇÃO</b>	<b>(547.296,46)</b>	<b>(709.263,02)</b>
Salários e Ordenados	(145.084,66)	(186.052,50)
Material de Expediente	(2.884,92)	(4.199,74)
Cesta Basica	(53.310,49)	(77.061,87)
13º Salário	(15.024,48)	(18.671,01)
Férias	(21.073,35)	(23.333,61)
INSS	(43.018,59)	(47.254,99)
FGTS	(15.093,55)	(17.905,52)
Indenizações e Aviso Prévio	(1.051,41)	0,00
Assistência Médica, Odontológica e Social	(1.950,05)	0,00
Material de Limpeza e Cozinha	0,00	(3.644,26)
Postais/Telefone/Internet/TV Cabo	(10.171,56)	(11.556,46)
Acompanhante Hospitalar/Home Care - Acolhidos	(22.343,32)	(5.923,14)
Consulta médica - Acolhidos	0,00	(100,00)
Medicamentos Acolhidos	(3.069,14)	(1.694,89)
Material de Uso e Consumo	(5.499,36)	(9.546,87)
Outras Despesas	0,00	(4.755,02)
Alimentação dos Internos	(5.641,20)	(10.189,98)
Desp. c./ Computadores e Perif.	(7.010,99)	(22.104,48)
Vestúário dos Internos	(532,16)	(7.347,20)
Despesa c/ segurança e Proteção	(2.615,30)	(9.432,20)
Copias Xerograficas	(552,00)	(630,35)
Manut. Cons. de Instalações	(27.404,56)	(58.332,86)
Combustível e Lubrificantes	(854,80)	0,00
Manutenção e Conserv. de Veículos	(15.720,94)	(38.343,22)
Fretes e Carretos	(106,35)	(756,97)
Locação de Veiculos	0,00	(1.300,00)
Limpeza e Conservação	0,00	(1.530,00)
Despesas com Cartório	(377,45)	(74,58)
Multa de Transito	(208,26)	(364,42)
Seguros	(13.647,37)	(14.087,82)
Eventos - Bingo	(20.561,44)	(23.615,86)
Eventos - Festa da Polenta	(9.468,00)	(12.344,00)
Eventos - Festa Juliana	(5.368,02)	(4.225,08)
Feiras, Convenções e Eventos	(8.464,72)	(29.002,66)
Certificados	(206,91)	(247,41)
Serviço de Terceiros P.J.	(1.750,00)	(9.342,22)
Uniformes e Utilidades	0,00	(7.810,00)
Propaganda e Publicidade	0,00	(200,00)
Bens de Pequeno Valor	(7.021,31)	(15.758,35)
Cursos e Treinamentos	(5.392,00)	(1.259,80)
Desp. Transporte de Internos	(7.728,09)	(8.347,40)
Manutenção de Maquinas e Equipamentos	(1.756,00)	(1.024,07)
Seguro de Vida	(1.749,00)	(2.477,00)
Água e Esgoto	(261,91)	(6.647,67)
Brindes	(336,00)	0,00
Trabalho Voluntário	(62.986,80)	0,00
Farmacia	0,00	(2.325,49)
IPU	0,00	(767,11)
Manutenção de Móveis e Utensílios	0,00	(3.414,44)
Psicoterapia	0,00	(4.700,00)
Tarifa Cartão de Crédito	0,00	(160,50)
<b>TELEMARKETING E CAPTAÇÃO</b>	<b>(892.741,80)</b>	<b>(814.060,46)</b>
Salários e Ordenados	(400.436,26)	(355.443,23)
Cesta Basica	(41.127,18)	(35.433,86)
13º Salario	(34.894,62)	(30.564,84)
Férias	(45.742,17)	(39.686,83)
INSS	(107.020,69)	(99.999,32)
FGTS	(44.397,87)	(35.300,47)
Acordo Trabalhista	0,00	(9.000,00)
Indenização e Aviso Prévio	(6.574,91)	(4.427,11)
Publicidade e propagando	0,00	(119,88)
Vale Transporte	(12.366,92)	(5.968,40)
Farmacia	0,00	(348,71)
Combustíveis e Lubrificantes	(8.981,60)	(9.720,70)
Material de Expediente	(925,70)	(714,00)
Bens de Pequeno Valor	(1.934,44)	0,00
Manutenção de Móveis e Utensílios	0,00	(780,00)
Postais/Telefone/Internet/TV Cabo	(12.761,19)	(21.815,25)
Material de Uso e Consumo	(242,28)	(238,45)
Outras Despesas	(119,88)	0,00
Desp. c/ Computadores e Perif.	(8.932,00)	(9.099,92)
Serviço de Terceiros	(154.546,98)	(145.227,87)
Manut. Cons. de Instalações	(239,36)	(450,00)
Manut. Programas de Informatica	(7.000,00)	(6.300,00)
Lanches, Refeições, Copa e Cozinha	0,00	(285,12)
Seguro de Vida	(4.470,00)	(3.081,00)
Tarifa Cartão de Crédito	(27,75)	(55,50)
<b>ACOLHIMENTO INSTITUCIONAL</b>	<b>(1.965.468,64)</b>	<b>(2.087.960,69)</b>
Salarios e Ordenados	(978.279,68)	(1.024.226,56)
Cesta Basica	(102.677,92)	(143.185,64)
13º Salario	(92.848,79)	(97.270,24)
Ferias	(131.936,83)	(133.499,01)
INSS	(267.691,33)	(295.146,39)
FGTS	(117.654,69)	(115.738,70)
Indenização e Aviso Prévio	(13.666,42)	(12.121,80)
Assistência Médica, Odontológica e Social	0,00	(88,83)
Vale Transporte	(4.487,49)	(232,71)
Farmacia	0,00	(181,60)
Combustíveis e Lubrificantes	(8.170,48)	(10.185,47)
Material de Limpeza e Cozinha	(17.558,31)	(36.681,22)
Material de Expediente	(6.395,40)	(2.073,60)
Bens de Pequeno Valor	0,00	(1.300,00)
Manutenção de Edifícios	(359,52)	0,00
Conservação de Imóveis	(2.994,70)	(2.970,43)
Postais/Telefone/Internet/TV Cabo	(17.873,04)	(21.024,04)
Uniformes e Utilidades	0,00	(315,86)
Medicamentos	(4.431,76)	(6.581,13)
Material de Uso e Consumo	(3.094,37)	(1.781,15)
Outras Despesas	0,00	(314,55)
Alimentação dos Internos	(54.144,21)	(57.555,60)
Feiras, Convenções e Eventos	0,00	(84,90)
Manut. Cons. de Instalações	(9.591,70)	(3.911,25)
Manutenção de Móveis e Utensílios	(530,00)	(467,80)
Manut. e Cons. de Veiculos	(51,85)	0,00
Desp. Transporte de Internos	0,00	(8.716,47)
Água e Esgoto	(19.385,26)	(2.074,65)

Assistencia Medica, Odontologica e Social	(350,00)	0,00
Vale Transporte	(2.525,46)	(1.642,54)
Material de Limpeza e Cozinha	(16.671,82)	(33.667,92)
Material de Expediente	(4.918,79)	(215,80)
Conservação de Imóveis	(1.912,50)	(2.999,85)
Postais/Telefone/Internet/TV Cabo	0,00	(1.877,43)
Farmacia	0,00	(177,16)
Medicamentos	(4.794,84)	(2.980,12)
Terapia Ocupacional	(12.883,50)	0,00
Material de Uso e Consumo	(21.656,23)	(10.444,73)
Alimentação dos Internos	(43.028,82)	(47.663,35)
Manut. Cons. de Instalações	(10.601,70)	(2.614,20)
Desp. Transporte de Internos	(27.433,52)	(37.184,83)
Água e Esgoto	(12.174,96)	0,00
Seguro de Vida	(5.923,00)	(10.824,00)
Serviço de Terceiros P.J.	(11.990,00)	(9.810,00)
Honorarios Advocaticios	(28.951,28)	(31.111,56)
Cursos e Treinamentos	0,00	(2.180,00)
Manutenção de Móveis e Utensílios	0,00	(714,00)
<b>FESTA DAS NAÇÕES</b>	<b>(323.983,95)</b>	<b>(344.392,22)</b>
Desp. Com Descartaveis	0,00	(1.669,38)
Estacionamento	(48.107,00)	(728,20)
Copias Xerograficas	(2.082,00)	0,00
Refeições	0,00	(20.528,38)
Insumos	(71.133,78)	(19.750,53)
Locação	(8.847,50)	(7.558,75)
Material de Limpeza e Cozinha	(6.226,03)	(21.470,96)
Material de Uso e Consumo	(22.458,49)	(146.245,06)
Serviço de Terceiro P.F.	(54.267,75)	(119.787,06)
Serviço de Terceiro P.J.	(109.680,40)	(6.122,50)
Outras despesas	0,00	(531,40)
Uniformes e Utilidades	(1.181,00)	0,00
<b>ENCARGOS COM DEPRECIÇÃO</b>	<b>0,00</b>	<b>(110.322,02)</b>
Encargos com Depreciação	0,00	(110.322,02)
<b>CONTRIBUIÇÕES IMPOSTOS E TAXAS</b>	<b>0,00</b>	<b>(10.121,44)</b>
Impostos e Taxas Diversas	0,00	(5.864,17)
Outros Trib.Federais/Estaduais	0,00	(3.008,22)
IPVA	0,00	(1.249,05)
<b>EMENDA PARLAMENTAR ESTADUAL</b>	<b>(57.745,78)</b>	<b>(62.989,98)</b>
Salario e Ordenados	(33.626,48)	(32.099,70)
Cesta Basica	(5.134,19)	(5.413,00)
13º Salario	(3.032,75)	(2.947,00)
Ferias	(4.159,10)	(4.121,32)
INSS	(8.604,83)	(9.462,80)
FGTS	(2.895,63)	(3.101,86)
Material de Expediente	0,00	(5.610,30)
Medicamentos	(117,80)	0,00
Seguro de Vida	(175,00)	(234,00)
<b>POTENCIALIZA AÇÃO</b>	<b>0,00</b>	<b>(19.600,00)</b>
Cursos e Treinamentos	0,00	(19.600,00)
<b>DESPESAS GERAIS</b>	<b>(1.732,93)</b>	<b>0,00</b>
Impostos e Taxas	(1.732,93)	0,00
<b>ENCARGOS COM DEPRECIÇÃO</b>	<b>(102.814,72)</b>	<b>0,00</b>
Encargos com Depreciação	(102.814,72)	0,00
<b>CONTRIBUIÇÕES IMPOSTOS E TAXAS</b>	<b>(1.130.407,50)</b>	<b>(1.054.546,03)</b>

continua...

## NOTAS EXPLICATIVAS DAS DEMONSTRAÇÕES CONTÁBEIS ENCERRADA EM 31/12/2025

## Nota 01

A Casa do Bom Menino foi fundada em 27/11/1962 e mantém Serviço de Acolhimento Institucional, com histórico de mais de 50 anos prestando serviços ininterruptos, assumindo a missão de zelar pelas crianças e adolescentes que foram afastados do convívio familiar pelo fato dos pais ou responsáveis encontrarem-se impossibilitados de cumprir com sua função de cuidado e proteção. Historicamente, a entidade é responsável por assumir todas as obrigações de promover, prover e educar, criando todas as possibilidades de crescimento pessoal, social, intelectual e físico. É um espaço de moradia/acolhimento sob orientação de educadores sociais, assistentes sociais e psicólogos. Atualmente atende um total de até 106 crianças e adolescentes, de 0 a 16 anos incompletos, de ambos os sexos. Essas crianças e adolescentes estão acolhidas em 10 unidades que a instituição gerencia, divididos em três modalidades de atendimento: Casas Lar, Acolhimento Institucional e Acolhimento Emergencial, sendo que duas unidades 'Acolhimento' estão localizadas no bairro nova América e outras oito unidades de Casas Lar estão alocadas em diversos outros bairros deste município. Já a Residência Inclusiva atende um total de 10 jovens e adultos de ambos os sexos com deficiência de 18 a 59 anos de idade, sem condições de autos sustentabilidade e sem retaguarda familiar, sendo previsto jovens que estão em processo de desligamento do acolhimento institucional de crianças e adolescentes, sem perspectivas de familiares extensos para assumir os cuidados necessários.

## Nota 02

O sistema de contabilização e as demonstrações contábeis e financeiras foram elaboradas com observação dos princípios Fundamentais de Contabilidade e das Normas Brasileiras de Contabilidade e obedecendo aos preceitos na NBC - ITG 1000, conforme resolução CFC nº 1418/2012.

## Nota 03

A prática contábil adotada é pelo regime da competência.

## Nota 04

Os direitos, bens e obrigações da entidade estão reconhecidos pelos valores de custo.

## Nota 05

As aplicações financeiras estão demonstradas pelo valor original aplicado, acrescida dos rendimentos pro rata até a data da elaboração do Balanço Patrimonial, conforme regime da competência.

## Nota 06

Devido à natureza das suas atividades a entidade não mantém provisão para devedores duvidosos.

## Nota 07

As receitas da entidade provêm, predominantemente, de subvenções governamentais recebidas por meio de convênios celebrados com os órgãos públicos concedentes. Esses recursos são integralmente destinados à execução das atividades institucionais. Contudo, como tais subvenções ainda se mostram insuficientes para a plena manutenção da entidade, complementam-se com doações de pessoas físicas e jurídicas, receitas de bazares beneficentes, eventos promocionais e outras fontes de captação. A seguir, os valores reconhecidos no exercício, incluindo as despesas, discriminados por rubrica:

## Origem - Área de atuação

Concedente	Projeto	Convênio	Área de Atuação	Restrição	Valor (R\$)
Governo Federal/Estadual/Municipal	Acolhimento Institucional	Termo de Colaboração Proc. 2023/528.776	Assistência Social	Sim	1.762.470,54
<b>Subtotal</b>					<b>1.762.470,54</b>

Concedente	Projeto	Convênio	Área de Atuação	Restrição	Valor (R\$)
Governo Federal/Estadual/Municipal	FloreSer	Termo de Fomento nº 2024/134540	Assistência Social	Sim	88.334,62
<b>Subtotal</b>					<b>88.334,62</b>

Concedente	Projeto	Convênio	Área de Atuação	Restrição	Valor (R\$)
Governo Federal/Estadual/Municipal	Residência Inclusiva	Termo de Colaboração Proc. 157.296/2022	Assistência Social	Sim	1.100.540,02
<b>Subtotal</b>					<b>1.100.540,02</b>

Concedente	Projeto	Convênio	Área de Atuação	Restrição	Valor (R\$)
Governo Federal/Estadual/Municipal	Casa Lar	Termo de Colaboração Proc. 157.597/2018	Assistência Social	Sim	5.718.245,39
<b>Subtotal</b>					<b>5.718.245,39</b>

Concedente	Projeto	Convênio	Área de Atuação	Restrição	Valor (R\$)
Governo Federal/Estadual/Municipal	Apadrinhamento Afetivo	Termo de Fomento Afetivo nº 2024/134532	Assistência Social	Sim	169.523,03
<b>Subtotal</b>					<b>169.523,03</b>

Concedente	Projeto	Convênio	Área de Atuação	Restrição	Valor (R\$)
Governo Federal/Estadual/Municipal	Potencializa Ação	Potencializa Ação	Assistência Social	Sim	19.600,00
<b>Subtotal</b>					<b>19.600,00</b>

Concedente	Projeto	Convênio	Área de Atuação	Restrição	Valor (R\$)
Governo Federal/Estadual/Municipal	Projeto Jecrim/2025	Projeto Jecrim/2025	Assistência Social	Sim	20.000,00
<b>Subtotal</b>					<b>20.000,00</b>

Concedente	Projeto	Convênio	Área de Atuação	Restrição	Valor (R\$)
Governo Federal/Estadual/Municipal	-	Receita Federal do Brasil	Assistência Social	Sim	16.091,76
<b>Subtotal</b>					<b>16.091,76</b>

Concedente	Projeto	Convênio	Área de Atuação	Restrição	Valor (R\$)
Governo Federal/Estadual/Municipal	-	TJSP - JECRIM	Assistência Social	Sim	3.290,03
<b>Subtotal</b>					<b>3.290,03</b>

Concedente	Projeto	Convênio	Área de Atuação	Restrição	Valor (R\$)
Governo Federal/Estadual/Municipal	-	Verba - TJESP	Assistência Social	Sim	20.000,00
<b>Subtotal</b>					<b>20.000,00</b>

Concedente	Projeto	Convênio	Área de Atuação	Restrição	Valor (R\$)
Governo Federal/Estadual/Municipal	Verba Parlamentar	Verba Parlamentar	Assistência Social	Sim	20.001,12
<b>Subtotal</b>					<b>20.001,12</b>

Doações/Outros	Área de Atuação	Descrição	Restrição	Valor (R\$)
Doações - Pessoa Física	Assistência Social /Outros	Doações Recebidas	Não	244.772,29
Doações - Pessoa Jurídica	Assistência Social /Outros	Doações Recebidas	Não	157.780,38
Bazar	Assistência Social /Outros	Vendas Bazar	Não	3.962,76
Eventos	Outros	Eventos	Não	84.941,82
Telemarketing	Outros	Telemarketing - Captação de recursos	Não	1.217.269,68
<b>Subtotal</b>				<b>1.708.726,93</b>

Festa das Nações/Eventos	Área de Atuação	Descrição	Restrição	Valor (R\$)
Festa das Nações	Assistência Social /Outros	Barraca Italiana	Não	318.474,96
Festa das Nações	Assistência Social /Outros	Estacionamento	Não	165.969,68
<b>Subtotal</b>				<b>484.444,64</b>

Nota Fiscal Paulista	Área de Atuação	Descrição	Restrição	Valor (R\$)
Crédito Nota Fiscal Paulista	Assistência Social /Outros	Nota Fiscal Paulista - Crédito recebido	Não	4.876,28
<b>Subtotal</b>				<b>4.876,28</b>

RECEITAS USUFRUIDAS	Descrição	Restrição	Valor (R\$)	
RECEITAS USUFRUIDAS	-	Cofins	Não	847.931,35
RECEITAS USUFRUIDAS	-	CSLL	Não	62.141,68
RECEITAS USUFRUIDAS	-	INSS - Cota Patronal	Não	1.506.810,97
RECEITAS USUFRUIDAS	-	IRPJ	Não	144.473,00
RECEITAS USUFRUIDAS	-	Trabalho Voluntários	Não	62.986,80
<b>Subtotal</b>				<b>2.624.343,80</b>

Receitas Financeiras	Descrição	Restrição	Valor (R\$)	
Receitas financeiras	-	Descontos obtidos	-	78,71
Receitas financeiras	-	Rendimentos de aplicação financeira	Sim	296.035,32
<b>Subtotal</b>				<b>296.114,03</b>

Receitas Op.Div	Descrição	Restrição	Valor (R\$)	
Outras Recuperações	-	Outras Recup.de despesas	-	425,87
<b>Subtotal</b>				<b>425,87</b>

(A) Total Geral 14.057.028,06

## Aplicações - Área de atuação

Projeto (Despesas)	Valor (R\$)	
Administração	709.263,02	
Assistências Social Acolhimento Institucional	2.087.960,69	
Assistências Social Casa Lar	6.878.847,15	
Assistências Social Apadrinhamento Afetivo	122.437,64	
Assistências Social FloreSer	99.808,86	
Assistências Social Residência Inclusiva	1.238.658,94	
Emenda Parlamentar Estadual	62.989,98	
Potencializa Ação	19.600,00	
Eventos Festa das Nações	344.392,22	
Encargos e depreciação	110.322,02	
Contribuições e Taxas	10.121,44	
Outros Contribuições e Taxas (Impostos Usufruidos)	1.054.546,03	
Outros Telemarketing e Captação	814.060,46	
<b>Subtotal</b>		<b>13.351.008,45</b>

Assistências Social	Despesas Financeiras	Valor (R\$)
		15.556,51
<b>Subtotal</b>		<b>15.556,51</b>

(B) Total Geral 13.366.564,96

(Origens (-) Aplicações) = (A-B) Resultado 690.463,10

## Nota 08

Os custos e as despesas da entidade foram escriturados em conformidade com os elementos apresentados pela mesma, e totalizou no ano o valor de R\$ 13.366.564,96.

## Nota 09

A entidade demonstrou os valores referente a imunidade das contribuições sociais usufruídas no montante de R\$ 1.506.810,97, sendo R\$ 1.181.812,53 correspondente ao 20% sobre a folha de salários e serviços autônomos e individuais e R\$ 324.998,44 correspondente a RAT/SAT 1,5% e para os terceiros de 5,8%, e, ainda, da COFINS no valor de R\$ 847.931,35 e da CSLL no valor de R\$ 62.141,68.

## Nota 10

No exercício de 2025, foram reconhecidos R\$ 62.986,80 em serviços voluntários pelo valor justo (como se houvesse desembolso), sendo R\$ 19.250,00 no Projeto Acolhimento Institucional e R\$ 43.736,80 no Projeto Casa Lar. Em contrapartida, o mesmo valor foi registrado como receita de serviços voluntários usufruídos, neutralizando o efeito da despesa no resultado.

## Nota 11

A entidade foi beneficiada pela isenção do IRPJ R\$ 144.473,00, no ano base de 2025.

## Nota 12

Conforme a Resolução 1.152/09 que aprova a NBC TG 13 e 1.157/09 que aprova a CTG 02 e a Lei 11.941/09, as receitas e despesas não operacionais, quando existentes, foram classificadas no subgrupo OUTRAS RECEITAS/DESPESAS no grupo operacional.

## Nota 13

No grupo de Recursos de Convênios a Realizar, a conta nº 5155 e 5156 Casa Lar municipal/estadual finalizou em 31/12/2025 com um saldo negativo de R\$ 72.845,39 e R\$ 31.643,45, como os recursos são contabilizados por esfera: Municipal, Estadual e Federal, foram transferidos os saldos contábeis para Casa Lar Federal conta nº 5157, para zerar o saldo negativo da conta 5155 e 5156, considerando que são o mesmo projeto.

O mesmo caso citado acima, ocorre com o Projeto Acolhimento Institucional, conta nº 5140, finalizou em 31/12/2025 com um saldo negativo de R\$ 375.402,17, foi transferido o mesmo valor para conta 5141 Acolhimento Institucional para zerar o saldo da conta nº 5140, considerando que são o mesmo projeto.

No Projeto Residência Inclusiva Municipal, conta nº 5338, finalizou em 31/12/2025 com um saldo negativo de R\$ 276.032,11, foi transferido o mesmo valor da conta 5454 Acolhimento Institucional Estadual para zerar o saldo da conta nº 5338, considerando que são o mesmo projeto.

Já o Projeto Apadrinhamento Afetivo, a conta nº 5252 finalizou em 31/12/2025 com o saldo Negativo de R\$ 1.277,37

Alexandre Aparecido David  
Presidente  
CPF: 070.619.728-31

Antônio Reginaldo Dampêo  
CPF: 048.684.938-4 | RG: 18.135.29-4  
Técnico Contab.CRC: 1SP143063/O-5

## CONSELHO FISCAL

Titular I Sr. Juney Micael Ulisses Dionísio  
CPF: 175.753.628-18

Titular II Sr. Luiz Roberto Watanabe  
CPF: 022.731.728-93

Titular III Sr. Maya Cury  
CPF: 039.951.028-16

ASSOC. FORNECEDORES DE CANA DE PIRACICABA  
CNPJ: 54.384.631/0001-80

**BALANÇO PATRIMONIAL**

		ATIVO							
		2025			2024	2025		2024	
		CONTROLADORA	SEDE	HFC	CONTROLADORA	COLIGADA	COLIGADA	CONSOLIDADO	CONSOLIDADO
<b>CIRCULANTE</b>		<b>171.066.892,41</b>	<b>59.138.484,14</b>	<b>111.928.408,27</b>	<b>154.807.721,80</b>	<b>18.091.089,50</b>	<b>12.457.482,32</b>	<b>189.157.981,91</b>	<b>167.265.204,12</b>
<b>CAIXA E EQUIVALENTES DE CAIXA</b>	4b	<b>111.459.283,09</b>	<b>58.328.857,64</b>	<b>53.130.425,45</b>	<b>88.997.546,75</b>	<b>17.186.669,58</b>	<b>12.020.889,58</b>	<b>128.645.952,67</b>	<b>101.018.436,33</b>
<b>SEM RESTRIÇÃO</b>		<b>95.065.972,51</b>	<b>58.328.857,64</b>	<b>36.737.114,87</b>	<b>73.092.312,86</b>	<b>14.453.721,99</b>	<b>10.413.401,05</b>	<b>109.519.694,50</b>	<b>83.505.713,91</b>
Caixa		4.204,85	-	4.204,85	8.835,93	26,26	66,26	4.231,11	8.902,19
Bancos Conta Movimento		7.733.174,19	612.412,56	7.120.761,63	6.110.545,05	114.831,61	915.095,23	7.848.005,80	7.025.640,28
Bancos Conta Aplicações		27.470.275,44	27.104.323,84	365.951,60	36.629.416,74	-	-	27.470.275,44	36.629.416,74
Bancos Conta Investimentos		59.858.318,03	30.612.121,24	29.246.196,79	30.343.515,14	14.338.864,12	9.498.239,56	74.197.182,15	39.841.754,70
<b>COM RESTRIÇÃO</b>		<b>16.393.310,58</b>	<b>-</b>	<b>16.393.310,58</b>	<b>15.905.233,89</b>	<b>2.732.947,59</b>	<b>1.607.488,53</b>	<b>19.126.258,17</b>	<b>17.512.722,42</b>
Bancos Conta Movimento		3.217.538,72	-	3.217.538,72	-	-	-	3.217.538,72	-
Bancos Conta Aplicações e Investimentos		13.175.771,86	-	13.175.771,86	15.905.233,89	2.732.947,59	1.607.488,53	15.908.719,45	17.512.722,42
<b>CLIENTES E OUTROS RECEBÍVEIS</b>		<b>39.544.055,16</b>	<b>618.163,46</b>	<b>38.925.891,70</b>	<b>40.578.716,70</b>	<b>871.505,19</b>	<b>435.842,74</b>	<b>40.415.560,35</b>	<b>41.014.559,44</b>
Cheques e outros títulos a receber		-	-	-	189.919,32	2.329,54	807,33	2.329,54	190.726,65
Créditos Operações com Planos de Assistência à Saúde		-	-	-	-	869.175,65	435.035,41	869.175,65	435.035,41
Complementações e Taxas a Receber		894.986,95	894.986,95	-	767.734,59	-	-	894.986,95	767.734,59
Convênios e Contratos a receber		41.073.926,76	3.754,00	41.070.172,76	42.165.620,68	-	-	41.073.926,76	42.165.620,68
(-) Provisão Créditos e Liquidação Duvidosa	4e	(2.424.858,55)	(280.577,49)	(2.144.281,06)	(2.544.557,89)	-	-	(2.424.858,55)	(2.544.557,89)
<b>ESTOQUES</b>	4f	<b>14.350.610,59</b>	<b>-</b>	<b>14.350.610,59</b>	<b>12.657.492,33</b>	<b>-</b>	<b>-</b>	<b>14.350.610,59</b>	<b>12.657.492,33</b>
Medicamentos, Materiais e Outros		14.350.610,59	-	14.350.610,59	12.657.492,33	-	-	14.350.610,59	12.657.492,33
<b>OUTROS ATIVOS CIRCULANTES</b>	5	<b>5.712.943,57</b>	<b>191.463,04</b>	<b>5.521.480,53</b>	<b>12.573.966,02</b>	<b>32.914,73</b>	<b>750,00</b>	<b>5.745.858,30</b>	<b>12.574.716,02</b>
Outros títulos a receber		-	-	-	-	32.914,73	750,00	32.914,73	750,00
Adiantamentos		722.554,54	105.367,05	617.187,49	1.732.695,26	-	-	722.554,54	1.732.695,26
Créditos Tributários e Previdenciários		7.715,21	-	7.715,21	-	-	-	7.715,21	-
Cartões de Crédito a Receber		905.736,42	14.903,00	890.833,42	761.004,06	-	-	905.736,42	761.004,06
Subvenções a Receber	13a	3.152.307,02	-	3.152.307,02	9.279.314,08	-	-	3.152.307,02	9.279.314,08
Despesas Antecipadas		924.630,38	71.192,99	853.437,39	800.952,62	-	-	924.630,38	800.952,62
<b>NÃO - CIRCULANTE</b>		<b>132.145.110,14</b>	<b>42.182.235,68</b>	<b>89.962.874,46</b>	<b>115.968.480,60</b>	<b>931.157,91</b>	<b>1.487.159,95</b>	<b>118.122.445,46</b>	<b>105.994.297,35</b>
<b>REALIZÁVEL A LONGO PRAZO</b>	6	<b>211.369,12</b>	<b>-</b>	<b>211.369,12</b>	<b>1.033.640,10</b>	<b>551.713,28</b>	<b>1.188.413,76</b>	<b>763.082,40</b>	<b>2.222.053,86</b>
Despesas Antecipadas		6.658,46	-	6.658,46	731.691,01	-	-	6.658,46	731.691,01
Valores a receber		113.409,29	-	113.409,29	113.409,29	551.713,28	1.188.413,76	665.122,57	1.301.823,05
Depósitos Judiciais		91.301,37	-	91.301,37	188.539,80	-	-	91.301,37	188.539,80
<b>PARTIC OUTRAS EMPRESAS</b>	27	<b>15.904.196,51</b>	<b>15.779.244,41</b>	<b>124.952,10</b>	<b>12.287.728,03</b>	<b>14.849,80</b>	<b>14.849,80</b>	<b>965.223,72</b>	<b>841.234,63</b>
HFC + Saúde		5.773.083,65	5.773.083,65	-	5.773.083,65	-	-	-	-
(-) Equivalência Patrimonial - HFC + Saúde		9.180.738,94	9.180.738,94	-	5.688.259,55	-	-	-	-
Conta Capital - SICOOB		950.373,92	825.421,82	124.952,10	826.384,83	14.849,80	14.849,80	965.223,72	841.234,63
<b>IMOBILIZADO</b>	7	<b>115.292.553,20</b>	<b>26.395.451,98</b>	<b>88.897.101,22</b>	<b>101.997.746,58</b>	<b>351.668,56</b>	<b>270.229,60</b>	<b>115.644.221,76</b>	<b>102.267.976,18</b>
<b>INTANGÍVEL</b>	7	<b>736.991,31</b>	<b>7.539,29</b>	<b>729.452,02</b>	<b>649.365,89</b>	<b>12.926,27</b>	<b>13.666,79</b>	<b>749.917,58</b>	<b>663.032,68</b>
<b>TOTAL DO ATIVO</b>		<b>303.212.002,55</b>	<b>101.320.719,82</b>	<b>201.891.282,73</b>	<b>270.776.202,40</b>	<b>19.022.247,41</b>	<b>13.944.642,27</b>	<b>307.280.427,37</b>	<b>273.259.501,47</b>

As Notas Explicativas são parte integrante das demonstrações contábeis

ASSOC. FORNECEDORES DE CANA DE PIRACICABA  
CNPJ: 54.384.631/0001-80

**BALANÇO PATRIMONIAL**

		PASSIVO							
		2025			2024	2025		2024	
		CONTROLADORA	SEDE	HFC	CONTROLADORA	COLIGADA	COLIGADA	CONSOLIDADO	CONSOLIDADO
<b>CIRCULANTE</b>	9	<b>67.296.121,37</b>	<b>1.985.612,41</b>	<b>65.310.508,96</b>	<b>65.042.017,54</b>	<b>4.053.456,03</b>	<b>2.459.618,26</b>	<b>71.349.577,40</b>	<b>67.501.635,80</b>
Obrigações Trabalhistas		3.761.210,63	124.111,52	3.637.099,11	3.228.400,93	91.919,83	59.486,95	3.853.130,46	3.523.938,60
Obrigações Tributárias a Recolher		2.659.978,12	130.068,16	2.529.909,96	2.360.760,62	222.306,84	175.143,33	2.882.284,96	2.535.903,95
Provisões Técnicas ANS		-	-	-	-	3.306.549,55	1.958.703,27	3.306.549,55	1.958.703,27
Fornecedores		15.654.723,07	1.298.967,00	14.355.756,07	11.841.446,44	130.116,84	19.497,00	15.784.839,91	11.841.446,44
Outras Obrigações a Pagar	9a	9.168.054,12	132.405,82	9.035.648,30	8.338.944,14	3.836,49	5.547,11	9.171.890,61	8.338.944,14
Provisões Sociais e Trabalhistas		8.351.940,93	300.059,91	8.051.881,02	7.693.885,63	261.108,56	216.553,72	8.613.049,49	7.693.885,63
Adiantamento de Clientes		5.449.870,31	-	5.449.870,31	12.803.194,45	-	-	5.449.870,31	12.803.194,45
Subvenções a Realizar	13a	16.371.122,77	-	16.371.122,77	13.086.502,87	-	-	16.371.122,77	13.086.502,87
Receitas Diferidas	13b	1.258.399,59	-	1.258.399,59	1.055.631,02	-	-	1.258.399,59	1.055.631,02
Estoques de Terceiros		3.893.945,01	-	3.893.945,01	3.906.374,62	-	-	3.893.945,01	3.906.374,62
Financiamentos		-	-	-	-	-	-	-	5.547,11
Bens de Terceiros - Projeto Pronon	13e	726.876,82	-	726.876,82	726.876,82	-	-	726.876,82	726.876,82
Receita Antecipada de Contraprestações/Prêmios		-	-	-	-	37.617,92	24.686,88	37.617,92	24.686,88
<b>NÃO - CIRCULANTE</b>		<b>17.863.055,30</b>	<b>35.000,00</b>	<b>17.828.055,30</b>	<b>17.155.010,45</b>	<b>-</b>	<b>12.208,00</b>	<b>17.863.055,30</b>	<b>17.167.218,45</b>
Processos Judiciais	10	3.666.887,85	35.000,00	3.631.887,85	2.113.154,12	-	12.208,00	3.666.887,85	2.125.362,12
Receitas Diferidas	13b	8.128.152,93	-	8.128.152,93	7.525.094,67	-	-	8.128.152,93	7.525.094,67
Outras Obrigações a Pagar		-	-	-	721.870,32	-	-	-	721.870,32
Mercadorias em Consignação/Comodato		253.000,00	-	253.000,00	253.000,00	-	-	253.000,00	253.000,00
Bens de Terceiros - Projeto Pronon	13e	5.815.014,52	-	5.815.014,52	6.541.891,34	-	-	5.815.014,52	6.541.891,34
<b>PATRIMÔNIO LÍQUIDO</b>	11	<b>218.052.825,88</b>	<b>99.300.107,41</b>	<b>118.752.718,47</b>	<b>188.579.174,41</b>	<b>14.968.791,38</b>	<b>11.472.816,01</b>	<b>218.067.794,67</b>	<b>188.590.647,22</b>
Patrimônio Social		168.410.988,15	87.469.647,35	80.941.340,80	147.172.832,30	3.067.674,99	3.067.674,99	160.017.319,94	141.013.141,37
Superávit (Déficit) do Exercício		29.473.651,47	6.699.779,21	22.773.872,26	20.913.631,76	3.495.975,37	2.236.213,49	29.477.147,45	20.915.867,97
Reservas de Reavaliação	12	8.871.308,72	8.871.308,72	-	8.871.308,72	-	-	8.871.308,72	8.871.308,72
Reservas de Lucros/Sobras/ Superávits		-	-	-	-	8.405.141,02	6.168.927,53	8.405.141,02	6.168.927,53
Ajustes de Avaliação Patrimonial		11.296.877,54	2.035.054,08	9.261.823,46	11.621.401,63	-	-	11.296.877,54	11.621.401,63
Transferências Internas		-	(5.775.681,95)	5.775.681,95	-	-	-	-	-
<b>TOTAL DO PASSIVO</b>		<b>303.212.002,55</b>	<b>101.320.719,82</b>	<b>201.891.282,73</b>	<b>270.776.202,40</b>	<b>19.022.247,41</b>	<b>13.944.642,27</b>	<b>307.280.427,37</b>	<b>273.259.501,47</b>

As Notas Explicativas são parte integrante das demonstrações contábeis

continua...

continua...

ASSOC. FORNECEDORES DE CANA DE PIRACICABA  
CNPJ: 04.384.631/0001-80

## DEMONSTRAÇÃO DO RESULTADO DO PERÍODO (EM REAIS)

	CONTROLADORA		2025		CONTROLADORA		COLIGADA		COLIGADA		CONSOLIDADO		CONSOLIDADO	
	2025	SEDE	HFC	2024	2025	2024	2025	2024	2025	2024	2025	2024	2025	2024
<b>RECEITA BRUTA SERVIÇOS</b> (Atividade fim - Conforme arts 3º do Estatuto Social)														
1 - (+) Receita Bruta Prestação Serviço Saúde: (atividade fim, conforme arts 3º do Estatuto Social)	381.091.840,81	-	381.091.840,81	338.439.338,19	91.791.707,81	72.955.615,78			348.955.975,60	311.730.015,87				
(+) Convênios Privados	200.585.688,65	-	200.585.688,65	177.870.060,45	-	-	-	-	144.248.219,28	132.604.778,48	-	-	-	-
(+) Convênio SUS	79.477.860,96	-	79.477.860,96	73.750.144,85	-	-	-	-	79.477.860,96	73.750.144,85	-	-	-	-
(+) Convênio SUS PAULISTA	40.010.873,54	-	40.010.873,54	28.206.940,90	-	-	-	-	28.206.940,90	28.206.940,90	-	-	-	-
(+) Pacientes Particulares	7.954.794,81	-	7.954.794,81	7.527.494,83	-	-	-	-	7.954.794,81	7.527.494,83	-	-	-	-
(+) Contraprestações Líquidas (Operações de Assistência à Saúde)	-	-	-	-	89.632.016,97	70.306.252,78	-	-	22.089.511,32	15.954.598,65	-	-	-	-
(+) Operações de Assistência à Saúde	-	-	-	-	12.208,00	14.668,20	-	-	12.208,00	14.668,20	-	-	-	-
(+) Assistência à Saúde Não Relacionados com Planos de Saúde da Operadora	-	-	-	-	132.026,30	208.148,56	-	-	132.026,30	208.148,56	-	-	-	-
(+) Subvenções e/ou Convênios Públicos p/Custeio (NBC T)	9.227.529,56	-	9.227.529,56	13.888.667,85	-	-	-	-	9.227.529,56	13.888.667,85	-	-	-	-
(+) Doações Pessoas Físicas e/ou Jurídicas p/Custeio (NBC T 1019)	1.412.988,15	-	1.412.988,15	56.503,54	-	-	-	-	1.412.988,15	56.503,54	-	-	-	-
(+) Recargas de Aluguéis	48.500,00	-	48.500,00	48.500,00	-	-	-	-	48.500,00	48.500,00	-	-	-	-
(+) Recargas Financeiras	3.163.730,07	-	3.163.730,07	1.033.972,54	1.940.389,64	2.358.648,03	-	-	5.194.127,71	3.382.620,57	-	-	-	-
(+) Outras Receitas	3.915.544,07	-	3.915.544,07	3.621.195,72	-	-	-	-	3.942.610,97	3.841.095,96	-	-	-	-
(+) Trabalho Voluntário	1.963.470,85	-	1.963.470,85	1.962.702,19	-	-	-	-	1.963.470,85	1.962.702,19	-	-	-	-
(+) Redução Tarifa Consumo de Água e Esgoto	2.584.758,92	-	2.584.758,92	2.343.208,79	-	-	-	-	2.584.758,92	2.343.208,79	-	-	-	-
(+) Imunidade Contribuições Sociais Usufruídas	31.136.693,23	-	31.136.693,23	28.151.456,73	-	-	-	-	31.136.693,23	28.151.456,73	-	-	-	-
11 (-) Deduções:	(2.590.791,20)	-	(2.590.791,20)	-	-	-	-	-	(2.590.791,20)	(2.590.791,20)	-	-	-	-
(-) Reajustes SUS	(11.481,50)	-	(11.481,50)	(439.993,41)	-	-	-	-	(11.481,50)	(439.993,41)	-	-	-	-
(-) Glosas SUS	(348,92)	-	(348,92)	(25.941,34)	-	-	-	-	(348,92)	(25.941,34)	-	-	-	-
(-) Glosas Convênios	(2.578.960,78)	-	(2.578.960,78)	(2.212.115,55)	-	-	-	-	(2.578.960,78)	(2.212.115,55)	-	-	-	-
12 Receita Líquida de Prestação Serviço Saúde	378.501.049,61	-	378.501.049,61	335.761.687,89	91.791.707,81	72.955.615,78			346.364.782,40	309.025.365,57				
13(-) Despesas Operacionais Área Saúde:														
(-) Gastos com Materiais Hospitalares / Manutenções / Contratos	(355.727.177,33)	-	(355.727.177,33)	(321.217.844,87)	(89.295.732,44)	(70.719.402,29)	-	-	(387.637.440,42)	(346.623.963,17)	-	-	-	-
(-) Gastos com Passagem e Encargos	(189.961.279,31)	-	(189.961.279,31)	(186.811.600,09)	-	-	-	-	(133.575.809,94)	(121.468.316,09)	-	-	-	-
(-) Provisões Trabalhistas	(108.094.504,16)	-	(108.094.504,16)	(86.171.303,14)	(3.047.886,38)	(2.530.733,09)	-	-	(111.142.450,54)	(88.702.036,23)	-	-	-	-
(-) Eventos Indenizáveis Liquidados / Sinistros Retidos	(1.545.941,73)	-	(1,545.941,73)	(641.095,81)	-	-	-	-	(1.545.941,73)	(841.095,81)	-	-	-	-
(-) Despesas Operacionais de Planos de Assistência à Saúde	-	-	-	-	(81.632.596,20)	(64.738.838,55)	-	-	(81.632.596,20)	(64.738.838,55)	-	-	-	-
(-) Depreciação	(3.878.410,89)	-	(3.878.410,89)	(4.374.688,49)	(1.605.207,90)	(1.761.101,49)	-	-	(1.605.207,90)	(1.761.101,49)	-	-	-	-
(-) Despesas Administrativas e Comerciais	(7.082.768,60)	-	(7.082.768,60)	(6.635.881,50)	(1.853.249,85)	(1.580.290,15)	-	-	(3.911.631,88)	(4.077.646,88)	-	-	-	-
(-) Despesas Financeiras	(251.862,10)	-	(251.862,10)	(257.252,29)	-	-	-	-	(251.862,10)	(257.252,29)	-	-	-	-
(-) Subvenções e/ou Convênios Públicos p/Custeio (CFC - NBC TG 07 (R2))	(9.227.529,56)	-	(9,227.529,56)	(13.888.667,85)	-	-	-	-	(9,227.529,56)	(13,888.667,85)	-	-	-	-
(-) Trabalho Voluntário	(1.963.470,85)	-	(1,963.470,85)	(1,962.702,19)	-	-	-	-	(1,963.470,85)	(1,962.702,19)	-	-	-	-
(-) Redução Tarifa Consumo de Água e Esgoto	(2.584.758,92)	-	(2,584.758,92)	(2,343.208,79)	-	-	-	-	(2,584.758,92)	(2,343.208,79)	-	-	-	-
(-) Imunidade Contribuições Sociais Usufruídas	(31.136.693,23)	-	(31,136.693,23)	(28,151.456,73)	-	-	-	-	(31,136.693,23)	(28,151.456,73)	-	-	-	-
14 (-) Superávit (Déficit) Operacional Saúde	22.773.872,26	-	22.773.872,26	14.543.843,02	3.495.975,37	2.236.213,49			(41.272.658,02)	(37.571.597,60)				
2 (+) Receita das Atividades Sustentáveis: (fontes de recursos, geram receitas para atividade fim, conforme art 3º do Estatuto Social, baseado no CTN)	81.357.544,11	81.357.544,11	-	72.851.668,51	-	-	-	-	77.885.084,72	70.817.691,23	-	-	-	-
(+) Receitas c/ Contribuições Associativas	64.247.148,83	64.247.148,83	-	59.354.267,30	-	-	-	-	64.247.148,83	59.354.267,30	-	-	-	-
(+) Receitas c/ Aluguéis	1.029.159,85	1.029.159,85	-	1.145.409,03	-	-	-	-	1.029.159,85	1.145.409,03	-	-	-	-
(+) Receitas Financeiras	96.876,94	96.876,94	-	190.172,58	-	-	-	-	96.876,94	190.172,58	-	-	-	-
(+) Receitas c/ Aplicações Financeiras	8.845.378,01	8,845.378,01	-	6.370.660,41	-	-	-	-	8,845.378,01	6,370.660,41	-	-	-	-
(+) Outras Receitas	4.282.827,88	4,282.827,88	-	3.035.391,70	-	-	-	-	790.348,56	801.414,42	-	-	-	-
(+) Imunidade Contribuições Sociais Usufruídas	2.856.152,50	2,856.152,50	-	2.755.227,49	-	-	-	-	2,856.152,50	2,755.227,49	-	-	-	-
Receita Líquida de Atividades Sustentáveis	81.357.544,11	81,357.544,11	-	72,851.668,51	-	-	-	-	77,885.084,72	70,817.691,23	-	-	-	-
21 (-) Despesas Operacionais Atividades Sustentáveis:														
(-) Gastos Técnico Agrônomo	(74.657.764,90)	(74,657.764,90)	-	(66.481.879,77)	-	-	-	-	(71,155.259,25)	(12,130.225,60)	-	-	-	-
(-) Gastos com Plano Médico Fornecedores e Empregados	(59.975.457,52)	(59,975.457,52)	-	(51.548.829,25)	-	-	-	-	(59,975.457,52)	(51,548.829,25)	-	-	-	-
(-) Gastos c/ Passagem e Encargos	(5.808.877,85)	(5,808.877,85)	-	(5.788.408,15)	-	-	-	-	(5,808.877,85)	(5,788.408,15)	-	-	-	-
(-) Depreciação	(496.367,93)	(496,367,93)	-	(447.079,19)	-	-	-	-	(496,367,93)	(447,079,19)	-	-	-	-
(-) Despesas Gerais, Administrativas e Comerciais	(4.727.263,84)	(4,727.263,84)	-	(5.099.096,34)	-	-	-	-	(4,727.263,84)	(5,099.096,34)	-	-	-	-
(-) Despesas Financeiras	(404.725,75)	(404,725,75)	-	(392.900,43)	-	-	-	-	(404,725,75)	(392,900,43)	-	-	-	-
(-) Imunidade Contribuições Sociais Usufruídas	(2.856.152,50)	(2,856.152,50)	-	(2.755.227,49)	-	-	-	-	(2,856.152,50)	(2,755.227,49)	-	-	-	-
22 (+) Superávit Operacional Atividades Sustentáveis	6.699.779,21	6,699.779,21	-	6,369.788,74	-	-	-	-	70,749.895,47	58,487.465,57	-	-	-	-
23 (-) Superávit do Exercício (toda Entidade)	29.473.651,47	29,473.651,47	-	20,913.631,76	3,495.975,37	2,236.213,49			29,473.651,47	20,913.631,76				

As Notas Explicativas são parte integrante das demonstrações contábeis

DEMONSTRAÇÃO DAS MUTAÇÕES DO PATRIMÔNIO LÍQUIDO  
EXERCÍCIOS FINDOS EM 31 DE DEZEMBRO DE 2025 E 2024 (EM REAIS)

CONTAS ESPECIFICAÇÕES	CONTROLADORA				PATRIMÔNIO LÍQUIDO	COLIGADA	CONSOLIDADO
	PATRIMÔNIO SOCIAL	RESERVA DE REVALIAÇÃO	SUPERÁVIT (DÉFICIT)	AJUSTE DE AVALIAÇÃO PATRIMONIAL			
<b>Saldo em 31 de dezembro de 2024</b>	<b>147.172.832,30</b>	<b>8.871.308,72</b>	<b>20.913.631,76</b>	<b>11.621.401,63</b>	<b>188.579.174,41</b>	<b>11.472.816,01</b>	<b>188.590.647,22</b>
Resultado do período	-	-	29.473.651,47	-	29.473.651,47	3.495.975,37	32.969.626,84
Incorporação de Superávit de Exercícios Anteriores	20.913.631,76	-	(20.913.631,76)	-	-	-	-
Realização do ajuste de avaliação patrimonial	324.524,09	-	-	(324.524,09)	-	-	-
Participação em Outras Empresas	-	-	-	-	-	-	(14.953.822,59)
<b>Saldo em 31 de dezembro de 2025</b>	<b>168.410.988,15</b>	<b>8.871.308,72</b>	<b>29.473.651,47</b>	<b>11.296.877,54</b>	<b>218.052.825,88</b>	<b>14.968.791,38</b>	<b>218.067.794,67</b>

As Notas Explicativas são parte integrante das demonstrações contábeis

DEMONSTRAÇÕES DOS FLUXOS DE CAIXA  
EXERCÍCIOS FINDOS EM 31 DE DEZEMBRO DE 2025 E 2024 (EM REAIS)

1 - DAS ATIVIDADES OPERACIONAIS	CONTROLADORA		COLIGADA		CONSOLIDADO	
	2025	2024	2025	2024	2025	2024
<b>a) RESULTADO LÍQUIDO AJUSTADO</b>						
Superávit (Déficit) do exercício	29.473.651,47	20.913.631,76	3.495.975,37	2.236.213,49	32.969.626,84	23.149.845,25
Depreciação	4.374.778,82	4.821.765,68	33.220,99	32.960,49	4.407.999,81	4.854.726,17
Provisão para Perdas sobre Créditos	(119.699,34)	1.166.432,31	-	-	(119.699,34)	1.166.432,31
Resultado na equivalência patrimonial	(3.492.479,39)	(2.233.977,28)	-	-	(3.492.479,39)	(2.233.977,28)
<b>SUPERÁVIT (DÉFICIT) LÍQUIDO AJUSTADO</b>	<b>30.236.251,56</b>	<b>24.667.852,47</b>	<b>3.529.196,36</b>	<b>2.269.173,98</b>	<b>33.765.447,92</b>	<b>26.937.026,45</b>
<b>b) ACRÉSCIMO/DECRÉSCIMO DO AC + ANC</b>						
Clientes	964.441,56	(5.750.622,70)	(435.662,45)	(305.572,52)	528.779,11	(6.056.195,22)
Cheques em Cobrança	189.919,32	(184.919,32)	-	-	189.919,32	(184.919,32)
Estoques	(1.693.118,26)	5.359.579,71	-	-	(1.693.118,26)	5.359.579,71
Impostos a Recuperar	(7.715,21)	-	636.700,48	(1.188.413,76)	628.985,27	(1.188.413,76)
Outros Créditos	886.462,96	169.305,65	-	-	886.462,96	169.305,65
Contas a Receber	6.707.307,25	15.038.123,48	(32.164,73)	13.165,73	6.675.142,52	15.051.289,21
Depósitos Judiciais	97.238,43	(80.162,78)	-	-	97.238,43	(80.162,78)
<b>TOTAL ACRÉSCIMOS/ DECRÉSCIMOS DO AC + ANC</b>	<b>7.144.536,05</b>					

continua...

futuros fluam para a entidade e assim possam ser confiavelmente mensurados. Os rendimentos e encargos incidentes sobre os Ativos e Passivos e suas realizações estão reconhecidas no resultado.

**o) Estimativas contábeis:** A elaboração das demonstrações contábeis de acordo com as práticas contábeis adotadas no Brasil requer que a Administração da Entidade use de julgamento na determinação e no registro de estimativas contábeis. Ativos e passivos sujeitos a essas estimativas e premissas incluem o valor residual do Ativo imobilizado, Provisão para Devedores Duvidosos, Provisão para Desvalorização do Estoque, Provisão para Contingências e Ativos e Passivos relacionados a benefícios a empregados. A liquidação das transações envolvendo essas estimativas poderá resultar em valores diferentes dos estimados, em razão de imprecisões inerentes ao processo da sua determinação. A Entidade revisa as estimativas e as premissas pelo menos anualmente.

**NOTA 05 – OUTROS ATIVOS CIRCULANTES**

Este grupo é composto por adiantamentos a fornecedores e colaboradores, créditos tributários e previdenciários das atividades sustentáveis, recebimentos de adiantamentos particulares em cartão de crédito, despesas antecipadas e subvenções a receber, decorrentes de Emendas Parlamentares e Recursos Pronon.

**NOTA 06 - ATIVO NÃO CIRCULANTE (REALIZÁVEL A LONGO PRAZO)**

Este grupo está composto por valores a receber e recuperar, onde consistem de valores cujo vencimento ultrapassa o exercício subsequente.

ATIVOS A REALIZAR A LONGO PRAZO	2025	2024
Valores a Receber	113.409,29	113.409,29
Depósitos Judiciais	91.301,37	188.539,80
Despesas Antecipadas - Contrato Subestação de Energia Elétrica	6.658,46	721.870,32
Despesas Antecipadas - Suporte Técnico Software	-	9.820,69
<b>Resultado Controladora</b>	<b>211.369,12</b>	<b>1.033.640,10</b>
Créditos Tributários Previdenciários - OPS	551.713,28	1.188.413,76
<b>Resultado Consolidado</b>	<b>763.082,40</b>	<b>2.222.053,86</b>

O valor de R\$ 1.188.413,76 em 2024, na Operadora de Saúde, refere-se ao crédito tributário previdenciário, devidamente habilitado pela Receita Federal, o qual vem sido amortizado mensalmente com os valores de INSS Patronal. Em 31/12/2025 o saldo residual é de R\$ 763.082,40.

**NOTA 07 - ATIVO NÃO CIRCULANTE (IMOBILIZADO E INTANGÍVEL)**

Os ativos Imobilizados e Intangíveis são contabilizados pelo custo de aquisição ou construção, deduzidos da depreciação do período, originando o valor líquido contábil. O valor de recuperação dos bens e direitos do imobilizado e intangível são periodicamente avaliados para que se possa efetuar o registro de perdas potenciais ou uma revisão dos critérios das taxas de depreciação na finalidade de atender a Lei No. 11.638/07 e Resolução do CFC No. 1.177/2009.

**QUADRO DEMONSTRATIVO DO IMOBILIZADO EM 31/12/2025**

**AFOCAPI:**

RUBRICAS CONTÁBEIS	VALOR RESIDUAL	DEPRECIACAO ACUMULADA	SALDO LIQUIDO
<b>IMÓVEIS</b>	102.223.239,16	(22.897.310,17)	79.325.928,99
<b>VEÍCULOS</b>	1.701.789,32	(557.281,23)	1.144.508,09
<b>EQUIPAMENTOS EM GERAL</b>	6.154.998,55	(4.178.187,35)	1.976.811,20
<b>MÓVEIS E UTENSÍLIOS</b>	8.305.905,78	(4.722.052,44)	3.583.853,32
<b>EQUIPAMENTOS HOSPITALARES</b>	40.817.728,01	(25.869.136,35)	14.948.591,66
<b>EQUIPAMENTOS DE INFORMÁTICA</b>	4.624.354,09	(3.310.540,82)	1.313.813,27
<b>SOFTWARES</b>	4.855.616,63	(4.118.625,32)	736.991,31
<b>OBRAS EM ANDAMENTO</b>	7.381.342,42	-	7.381.342,42
<b>BENS DE TERCEIROS - PROJETO PRONON</b>	6.541.891,35	-	6.541.891,35
<b>BENS EM COMODATO</b>	253.000,00	-	253.000,00
<b>TESTE DE RECUPERABILIDADE</b>	(1.177.187,10)	-	(1.177.187,10)
<b>TOTAL</b>	<b>181.682.678,19</b>	<b>(65.653.133,68)</b>	<b>116.029.544,51</b>

**QUADRO DEMONSTRATIVO DO IMOBILIZADO EM 31/12/2024**

**AFOCAPI:**

RUBRICAS CONTÁBEIS	VALOR RESIDUAL	DEPRECIACAO ACUMULADA	SALDO LIQUIDO
<b>IMÓVEIS</b>	95.559.016,96	(20.867.056,51)	74.691.960,45
<b>VEÍCULOS</b>	364.185,22	(853.185,26)	230.978,96
<b>EQUIPAMENTOS EM GERAL / DIVERSOS</b>	5.912.598,64	(4.010.483,04)	1.902.115,60
<b>MÓVEIS E UTENSÍLIOS</b>	7.283.062,43	(4.212.394,06)	3.070.668,37
<b>EQUIPAMENTOS HOSPITALARES</b>	35.078.134,74	(23.950.297,55)	11.127.842,19
<b>EQUIPAMENTOS DE INFORMÁTICA</b>	3.990.560,88	(2.908.685,38)	1.081.875,50
<b>SOFTWARES</b>	4.592.290,21	(3.842.924,62)	749.365,89
<b>OBRAS EM ANDAMENTO</b>	3.547.324,45	-	3.547.324,45
<b>BENS DE TERCEIROS</b>	7.268.788,16	-	7.268.788,16
<b>BENS EM COMODATO</b>	253.000,00	-	253.000,00
<b>TESTE DE RECUPERABILIDADE</b>	(1.177.187,10)	-	(1.177.187,10)
<b>TOTAL</b>	<b>163.192.139,89</b>	<b>(60.545.027,42)</b>	<b>102.647.112,47</b>

**COLIGADA: QUADRO DEMONSTRATIVO DO IMOBILIZADO EM 31/12/2025**

RUBRICAS CONTÁBEIS	VALOR RESIDUAL	DEPRECIACAO ACUMULADA	SALDO LIQUIDO
<b>VEÍCULOS</b>	96.808,00	-	96.808,00
<b>EQUIPAMENTOS EM GERAL / DIVERSOS</b>	333.017,00	(109.160,47)	223.856,53
<b>MÓVEIS E UTENSÍLIOS</b>	81.150,61	(63.716,09)	17.434,52
<b>EQUIPAMENTOS DE INFORMÁTICA</b>	104.044,35	(92.984,45)	11.059,90
<b>SOFTWARES</b>	80.788,08	(67.861,81)	12.926,27
<b>OUTRAS IMOBILIZAÇÕES</b>	12.501,61	-	12.501,61
<b>TOTAL</b>	<b>698.319,65</b>	<b>(333.724,82)</b>	<b>364.594,83</b>

**COLIGADA: QUADRO DEMONSTRATIVO DO IMOBILIZADO EM 31/12/2024**

RUBRICAS CONTÁBEIS	VALOR RESIDUAL	DEPRECIACAO ACUMULADA	SALDO LIQUIDO
<b>EQUIPAMENTOS EM GERAL / DIVERSOS</b>	330.867,00	(77.270,47)	253.596,53
<b>MÓVEIS E UTENSÍLIOS</b>	67.483,61	(63.450,06)	4.033,55
<b>EQUIPAMENTOS DE INFORMÁTICA</b>	95.644,18	(92.862,01)	2.982,17
<b>SOFTWARES</b>	80.788,08	(67.121,29)	13.666,79
<b>OUTRAS IMOBILIZAÇÕES</b>	9.617,35	-	9.617,35
<b>TOTAL</b>	<b>584.400,22</b>	<b>(300.503,83)</b>	<b>283.896,39</b>

**NOTA 08 – TAXAS DE DEPRECIAÇÃO ATIVO IMOBILIZADO**

Os ativos Imobilizados e Intangíveis da Entidade são depreciados pela taxa de depreciação fiscal, através do método linear, com exceção dos bens reavaliados, os quais são depreciados conforme vida útil remanescente, definidos em laudos de reavaliação de vida útil.

CONTAS CONTÁBEIS	RUBRICAS CONTÁBEIS	TAXA DE DEPRECIAÇÃO (%)
122.01.0001	IMÓVEIS	4% aa
122.01.0002	VEÍCULOS	20% aa
122.01.0003	EQUIPAMENTOS EM GERAL / DVS	10% aa
122.01.0004	MÓVEIS E UTENSÍLIOS	10% aa
122.01.0008	EQUIPAMENTOS HOSPITALARES	10% aa
122.01.0009	EQUIPAMENTOS DE INFORMÁTICA	20% aa
122.01.0010	INSTRUMENTAIS CIRURGICOS	10% aa

**NOTA 09 – OBRIGAÇÕES DE CURTO PRAZO (PASSIVO CIRCULANTE)**

**a) Passivo Circulante:** Este grupo está composto pelo seu valor nominal, original e representa o saldo credor de fornecedores em geral, obrigações fiscais, empregatícias, tributárias e outras obrigações, bem como as provisões sociais.

**b) Outras Obrigações a Pagar:** O saldo desta conta está composto pelo montante com folha médica, aluguel da subestação de energia elétrica, contas a pagar relacionados a Folha de Colaboradores em 31/12/2025 e despesas compartilhadas entre empresas do grupo.

RUBRICAS CONTÁBEIS	2025	2024
Honorários Médicos A Pagar	8.549.892,10	5.949.381,62
Caixa Beneficente a Pagar	310.593,29	272.516,43
Aluguel a Pagar	759.208,08	721.870,32
Empréstimos Consignados a Pagar	245.913,68	155.995,18
Seguros a Pagar	43.778,66	24.559,35
VR Benefícios a Pagar	1.208.478,11	1.072.331,38
Ratão de Despesas entre Empresas do Grupo	140.190,20	142.289,89
<b>Total</b>	<b>8.168.054,12</b>	<b>8.338.844,14</b>

**NOTA 10 – PROVISÃO DE PASSIVOS E ATIVOS CONTINGENTES (PASSIVO NÃO CIRCULANTE - Resolução CFC No. 1.180/09 NBC TG 25)**

Em atendimento a Resolução CFC 1.180/09, e respaldado por documento recebido da Assessoria Jurídica, constando os processos administrativos e/ou judiciais (fiscais, trabalhistas e/ou tributários) que a Entidade possui e a situação provável com suficiente segurança das perdas desses valores, constituímos uma provisão, na qual demonstraremos abaixo tratamento contábil adotado:

Rubrica Contábil	Valores
Contingências Passivas Cíveis	2.278.985,60
Contingências Passivas Trabalhistas	1.387.902,25
<b>TOTAL</b>	<b>3.666.887,85</b>

A entidade possui outros processos classificados como grau de risco possível ou remoto, para os quais, conforme norma de contabilidade nenhuma provisão foi efetuada.

Abaixo, demonstramos saldo dos processos em andamento com grau de risco possível ou remoto.

	Valores
Processo Civil	14.671.506,04
Processo Trabalhista	6.000,00
<b>TOTAL</b>	<b>14.677.506,04</b>

**NOTA 11 - PATRIMÔNIO LÍQUIDO**

O patrimônio líquido é apresentado em valores atualizados e compreende o Patrimônio Social, acrescido do superávit do exercício ocorrido, reserva de reavaliação patrimonial considerado, enquanto não computados no resultado do exercício em obediência ao regime de competência, as contrapartidas de aumentos ou diminuições de valor atribuído a elementos do ativo e do passivo, em decorrência da sua avaliação e preço de mercado.

**NOTA 12 – RESERVA DE REAVALIAÇÃO**

Conforme Lei 11.638/07, art. 6º e Resolução do CFC 1.152/09(NBC TG 13) as contas que abrangem essas reavaliações efetuadas sobre bens do ativo, terão seus saldos mantidos até a sua efetiva realização (através da venda de bens, depreciação ou amortização). Em respeito ao Regime de Competência está sendo realizado mensalmente (depreciado, amortizado ou se for vendido) os bens reavaliados em data inferior ao exercício social de 31.12.2008.

**NOTA 13 – SUBVENÇÕES / CONVÊNIOS PÚBLICOS (Res. CFC No. 1.305/10 NBC TG 07)**

São recursos financeiros provenientes de convênios firmados com órgãos governamentais, e tem como objetivo principal operacionalizar projetos e atividades pré-determinadas. Periodicamente, a Entidade efetua a prestação de contas de todo o fluxo financeiro e operacional aos órgãos competentes, ficando também toda documentação a disposição para qualquer fiscalização. Os convênios firmados estão de acordo com o estatuto social da Entidade e as despesas de acordo com suas finalidades.

A Entidade para a contabilização de suas subvenções governamentais atendeu a Resolução CFC nº. 1.305/10 do Conselho Federal de Contabilidade – CFC que aprovou a NBC TG 07 –

Subvenção e Assistência Governamentais e a Resolução do CFC Nº 149/10/12 que aprovou a ITG 2002.

A entidade firmou os contratos com Poder Público Federal, Estadual e Municipal para recebimentos no decorrer do exercício de 2025, conforme mencionados abaixo:

**13a - Subvenções a Receber e Realizar (Passivo Circulante e Não Circulante 2025)**

DESCR.	CONDIÇÃO	CONTRATO	MA. ORÇAMEN.	MA. RECEBIM.	VA. ORÇAMEN.	MA. INSCRIT.	RECEBIM. J. LIQD.	RECEBIM. J. CANCEL.	RECEBIM. J. EMPL.
0002 Prefeitura Local - Conv. 2023/0088 Santa Amarevelândia		Banco do Estado de São Paulo	0020200966	46.802022	41,02	-	-	-	85,02
0002 Saúde Complementar - Piso Enfermagem		Prefeitura Municipal de Piracicaba - Saúde - Assistência Social	122020 0006	46.802022	343.034,09	343.034,09	-	-	602.888,00
0003 Entidade Federal - Convênio 364120201		Entidade Federal Federal	364120201	2000.0000	2000.0000	2000.0000	-	-	200.000,00
0003 Entidade Federal - Convênio 36420201		Entidade Federal Federal	36420201	2000.0000	2000.0000	2000.0000	-	-	200.000,00
0003 Entidade Federal - Convênio 36430201		Entidade Federal Federal	36430201	2000.0000	2000.0000	2000.0000	-	-	200.000,00
0003 Entidade Federal - Convênio 36440201		Entidade Federal Federal	36440201	2000.0000	2000.0000	2000.0000	-	-	200.000,00
0003 Entidade Federal - Convênio 36450201		Entidade Federal Federal	36450201	2000.0000	2000.0000	2000.0000	-	-	200.000,00
0003 Entidade Federal - Convênio 36460201		Entidade Federal Federal	36460201	2000.0000	2000.0000	2000.0000	-	-	200.000,00
0003 Entidade Federal - Convênio 36470201		Entidade Federal Federal	36470201	2000.0000	2000.0000	2000.0000	-	-	200.000,00
0003 Entidade Federal - Convênio 36480201		Entidade Federal Federal	36480201	2000.0000	2000.0000	2000.0000	-	-	200.000,00
0003 Entidade Federal - Convênio 36490201		Entidade Federal Federal	36490201	2000.0000	2000.0000	2000.0000	-	-	200.000,00
0003 Entidade Federal - Convênio 36500201		Entidade Federal Federal	36500201	2000.0000	2000.0000	2000.0000	-	-	200.000,00
0003 Entidade Federal - Convênio 36510201		Entidade Federal Federal	36510201	2000.0000	2000.0000	2000.0000	-	-	200.000,00
0003 Entidade Federal - Convênio 36520201		Entidade Federal Federal	36520201	2000.0000	2000.0000	2000.0000	-	-	200.000,00
0003 Entidade Federal - Convênio 36530201		Entidade Federal Federal	36530201	2000.0000	2000.0000	2000.0000	-	-	200.000,00
0003 Entidade Federal - Convênio 36540201		Entidade Federal Federal	36540201	2000.0000	2000.0000	2000.0000	-	-	200.000,00
0003 Entidade Federal - Convênio 36550201		Entidade Federal Federal	36550201	2000.0000	2000.0000	2000.0000	-	-	200.000,00
0003 Entidade Federal - Convênio 36560201		Entidade Federal Federal	36560201	2000.0000	2000.0000	2000.0000	-	-	200.000,00
0003 Entidade Federal - Convênio 36570201		Entidade Federal Federal	36570201	2000.0000	2000.0000	2000.0000	-	-	200.000,00
0003 Entidade Federal - Convênio 36580201		Entidade Federal Federal	36580201	2000.0000	2000.0000	2000.0000	-	-	200.000,00
0003 Entidade Federal - Convênio 36590201		Entidade Federal Federal	36590201	2000.0000	2000.0000	2000.0000	-	-	200.000,00
0003 Entidade Federal - Convênio 36600201		Entidade Federal Federal	36600201	2000.0000	2000.0000	2000.0000	-	-	200.000,00
0003 Entidade Federal - Convênio 36610201		Entidade Federal Federal	36610201	2000.0000	2000.0000	2000.0000	-	-	200.000,00
0003 Entidade Federal - Convênio 36620201		Entidade Federal Federal	36620201	2000.0000	2000.0000	2000.0000	-	-	200.000,00
0003 Entidade Federal - Convênio 36630201		Entidade Federal Federal	36630201	2000.0000	2000.0000	2000.0000	-	-	200.000,00
0003 Entidade Federal - Convênio 36640201		Entidade Federal Federal	36640201	2000.0000	2000.0000	2000.0000	-	-	200.000,00
0003 Entidade Federal - Convênio 36650201		Entidade Federal Federal	36650201	2000.0000	2000.0000	2000.0000	-	-	200.000,00
0003 Entidade Federal - Convênio 36660201		Entidade Federal Federal	36660201	2000.0000	2000.0000	2000.0000	-	-	200.000,00
0003 Entidade Federal - Convênio 36670201		Entidade Federal Federal	36670201	2000.0000	2000.0000	2000.0000	-	-	200.000,00
0003 Entidade Federal - Convênio 36680201		Entidade Federal Federal	36680201	2000.0000	2000.0000	2000.0000	-	-	200.000,00
0003 Entidade Federal - Convênio 36690201		Entidade Federal Federal	36690201	2000.0000	2000.0000	2000.0000	-	-	200.000,00
0003 Entidade Federal - Convênio 36700201		Entidade Federal Federal	3						

continua...

(operacionalização) pode ser comprovado pela sua escrituração contábil (Demonstrações Contábeis, Diário e Razão), no qual transcrevemos:

- a) não distribuem qualquer parcela de seu patrimônio ou de suas rendas, a qualquer título;  
b) aplicam integralmente, no País, os seus recursos na manutenção dos seus objetivos institucionais;  
c) mantêm a escrituração de suas receitas e despesas em livros revestidos de formalidades capazes de assegurar sua exatidão.

#### NOTA 23- IMUNIDADE TRIBUTÁRIA

A ENTIDADE é imune à incidência das Contribuições Sociais conforme previsto no decreto nº 11.791, de 21 de novembro de 2023 que regulamenta a Lei Complementar No 187 de 2021.

#### NOTA 24- CARACTERÍSTICA DA IMUNIDADE

A Associação dos Fornecedor de Cana de Piracicaba é uma instituição de saúde sem fins lucrativos e econômicos, de direito privado, que presta no mínimo 60% de seus serviços para pacientes SUS, conforme previsto no decreto nº 11.791, de 21 de novembro de 2023 que regulamenta a Lei Complementar No 187 de 2021, e por isso é reconhecida como Entidade Beneficente de Assistência Social (imune), no qual usufrui das seguintes características:

- A Instituição é regida por legislação infraconstitucional;
- A Imunidade pode ser revogada a qualquer tempo, se não cumprir as situações condicionadas em Lei (contrapartida);
- Existe o fato gerador (nascimento da obrigação tributária), mas a entidade é dispensada de pagar o tributo; e
- Há o direito (Governo) de instituir e cobrar tributo, mas ele não é exercido.

#### NOTA 25- REQUISITOS PARA MANUTENÇÃO DA IMUNIDADE TRIBUTÁRIA

A Associação dos Fornecedor de Cana de Piracicaba "AFOCAPI" é uma entidade beneficente que presta serviços no âmbito do SUS, (possui CEBAS) e para usufruir da Imunidade Tributária previsto no decreto nº 11.791, de 21 de novembro de 2023 que regulamenta a Lei Complementar No 187 de 2021, cumpre os seguintes requisitos:

#### ESTATUTÁRIOS

- Não percebe aos seus diretores, conselheiros, sócios, instituidores ou benfeitores, remuneração, vantagens ou benefícios, direta ou indiretamente, por qualquer forma ou título, em razão das competências, funções ou atividades que lhes sejam atribuídas pelos respectivos atos constitutivos (art. 40 do Estatuto Social);
- Aplica renda obtida, seus recursos e eventual superávit integralmente no território nacional, na manutenção e desenvolvimento de seus objetivos institucionais (art. 36 do Estatuto Social);
- Não distribua resultados, dividendos, bonificações, participações ou parcelas do seu patrimônio, sob qualquer forma ou pretexto;
- Atende o princípio da universalidade do atendimento, onde não direciona suas atividades exclusivamente para seus associados; e
- Tem previsão nos seus atos constitutivos, em caso de dissolução ou extinção, a destinação do eventual patrimônio remanescente a entidade sem fins lucrativos congêneres certificadas ou a entidades públicas (arts.40 e 41 do Estatuto Social).

#### OPERACIONAIS E CONTÁBEIS

- Possui certidão negativa relativa aos tributos administrados pela Secretaria da Receita Federal do Brasil e certificado de regularidade do Fundo de Garantia do Tempo de Serviço - FGTS;
- Mantém sua escrituração contábil regular que registre as receitas e despesas, de acordo com sua competência, em consonância com as normas emanadas do Conselho Federal de Contabilidade Conserva em boa ordem, pelo prazo de 10 (dez) anos, contado da data da emissão, os documentos que comprovem a origem e a aplicação de seus recursos e os relativos a atos ou operações realizados que impliquem modificação da situação patrimonial;
- Cumpra as obrigações acessórias estabelecidas na legislação tributária; e
- Elabora as demonstrações contábeis e financeiras devidamente auditadas por auditor independente legalmente habilitado nos Conselhos Regionais de Contabilidade.

#### NOTA 26 – IMUNIDADE CONTRIBUIÇÕES SOCIAIS USUFRUIDAS

A Entidade é portadora do Certificado de Entidade Beneficente de Assistência Social (CEBAS) com último deferimento ocorrido através da Portaria do Ministério da Saúde nº. 360 de 4 de agosto de 2022, publicada no dia 16/08/2022, no Diário Oficial da União nr.155, cuja validade é de 13/2/2022 a 12/02/2025, e tendo protocolado em 14/11/2024, tempestivamente, o seu requerimento de renovação, conforme SEI nº 25000.174424/2024-16, usufruindo, portanto, de imunidade tributária.

Conforme previsto no decreto nº 11.791, de 21 de novembro de 2023 que regulamenta a Lei Complementar No 187 de 2021, a entidade beneficente certificada fará jus à imunidade do pagamento das contribuições de que tratam os artigos 22 e 23 da Lei nº. 8.212/91.

No exercício de 2025, o valor total das isenções tributárias foi de R\$ 33.992.745,73 e em 2024 de R\$ 30.906.684,22, conforme composição abaixo:

ISENÇÕES TRIBUTÁRIAS	2025	2024
INSS sobre Folha de Pagamentos	21.050.413,93	19.134.179,52
INSS sobre Folha de Autônomos	57.900,64	60.937,76
COFINS sobre Faturamento	10.028.278,66	8.956.339,45
<b>Hospital - Saúde</b>	<b>31.136.593,23</b>	<b>28.151.456,73</b>
INSS sobre Folha de Pagamentos	932.425,78	974.631,88
COFINS sobre Faturamento	1.923.726,72	1.780.595,61
<b>Atividades Sustentáveis</b>	<b>2.856.152,50</b>	<b>2.755.227,49</b>
<b>TOTAL</b>	<b>33.992.745,73</b>	<b>30.906.684,22</b>

#### NOTA 27 – INVESTIMENTOS

A AFOCAPI é investidora em sua coligada Associação de Saúde dos Fornecedor de Cana de Piracicaba e Região que é uma Associação Civil, para fins não econômicos, conforme disposto no artigo 53 do Código Civil Brasileiro, com domicílio e sede na cidade de Piracicaba, Estado de São Paulo e tem por objetivo a operação de Plano Privados de Assistência à Saúde no âmbito da Agência Nacional de Saúde Suplementar – ANS.

O valor do investimento foi reconhecido pelo método da equivalência patrimonial e está representado como segue:

Informações da coligada em 31 de dezembro de 2025:  
Total do Patrimônio líquido da coligada R\$ 14.968.791,38  
Participação da AFOCAPI na coligada 99,9%  
Total Investimento na AFOCAPI R\$ 14.953.822,59.

Informações da coligada em 31 de dezembro de 2024:  
Total do Patrimônio líquido da coligada R\$ 11.472.816,01  
Participação da AFOCAPI na coligada 99,9%  
Total Investimento na AFOCAPI R\$ 11.461.343,20.

#### NOTA 28 – TESTE DE IMPAIRMENT

O teste de recuperabilidade, conhecido como "Impairment test", tem por objetivo apresentar, de forma prudente, o valor real líquido de realização de um ativo. Essa realização pode ser de forma direta ou indireta, respectivamente, por meio de venda ou de utilização nas atividades.

A essência deste teste é evitar que um ativo esteja registrado por um valor maior do que o recuperável. O teste busca verificar se o ativo não está desvalorizado em relação a seu valor real. Um ativo estará desvalorizado quando o valor contábil registrado é maior que o valor recuperável, por venda ou por uso. Entende-se por valor contábil o que se refere, no balanço patrimonial, ao ativo; ou seja, pelo valor histórico deduzido de depreciação, exaustão ou amortização acumulada e de provisões para perda, se essa existir.

Para os ativos destinados à venda ou à realização direta em dinheiro, a recuperabilidade se dá pela comparação dos valores contábeis com os valores de venda ou de provável recebimento. Já para os ativos destinados ao uso, considera-se – para verificação da recuperabilidade – o valor de venda ou o valor de uso. Nesse caso, o valor de uso será definido como o valor presente dos fluxos de caixa futuros estimados, entre os quais prevalece, dos dois, o maior para comparação com o valor contábil.

O HFC Saúde adotou o valor de venda para realizar o seu teste de Recuperabilidade, pois o valor de uso é impraticável no modelo de negócio ao qual a instituição se enquadra.

#### NOTA 29 – CUMPRIMENTO DE METAS COM O SUS

Cumprimentos de Metas com o SUS			
Período: Janeiro a Dezembro 2025			
Serviços Prestados	Meta Quantitativa Anual Contratualizada 2025	Quantitativo Anual Realizado 2025	Percentual de Cumprimento
Internações	10.068	10.266	<b>102%</b>
Ambulatoriais	225.564	288.709	<b>128%</b>
<b>Total</b>	<b>235.632</b>	<b>298.975</b>	<b>127%</b>

Descrição	Meta Qualitativa Anual Contratualizada 2025	Meta Qualitativa Anual Realizada 2025	Percentual de Cumprimento
Assistencial	50	50	100%
Qualidade	30	30	100%
Humanização	10	10	100%
Satisfação	10	8	77%
<b>Pontuação</b>	<b>100</b>	<b>98</b>	<b>97,7%</b>

Cumprimentos de Metas com o SUS			
Período: Janeiro a Dezembro 2024			
Serviços Prestados	Meta Quantitativa Anual Contratualizada 2024	Quantitativo Anual Realizado 2024	Percentual de Cumprimento
Internações	9.766	9.649	<b>99%</b>
Ambulatoriais	177.206	255.410	<b>144%</b>
<b>Total</b>	<b>186.972</b>	<b>265.059</b>	<b>142%</b>

Descrição	Meta Qualitativa Anual Contratualizada 2024	Meta Qualitativa Anual Realizada 2024	Percentual de Cumprimento
Assistencial	50	50	100%
Qualidade	30	30	100%
Humanização	10	10	100%
Satisfação	10	9	87%
<b>Pontuação</b>	<b>100</b>	<b>99</b>	<b>98,7%</b>

#### NOTA 30 - DA CONCESSÃO DOS RECURSOS EM ASSISTÊNCIA À SAÚDE

Conforme previsto no decreto nº 11.791, de 21 de novembro de 2023 que regulamenta a Lei Complementar No 187 de 2021, a Entidade cumpriu: as metas estabelecidas em convênio e/ou contrato de contratualização; e ofertou a prestação de seus serviços ao Gestor Local do SUS no percentual mínimo de 60% (sessenta por cento) que pode ser comprovado pelas informações que a Entidade inseriu no Sistema de Informação Ambulatorial (SIA), no Sistema de Informação Hospitalar (SIH) e no Comunicado de Internação Hospitalar (CIHA).

Nos quadros abaixo demonstramos, conforme determina o decreto nº 11.791, de 21 de novembro de 2023 que regulamenta a Lei Complementar No 187 de 2021:

- Número de atendimentos SUS e NÃO SUS;
- Percentual de atendimentos SUS (superior ao 60% exigido).

Cálculo Filantropia Exercício 2025		
Período: Janeiro a Dezembro de 2025		
INTERNAÇÃO - PACIENTE DIA	QUANTIDADE	PERCENTUAL
SUS	41.433	66%
NÃO SUS	21.679	34%
<b>TOTAL</b>	<b>63.112</b>	

ATENDIMENTOS AMBULATORIAIS	QUANTIDADE	PERCENTUAL
SUS	288.709	60%
NÃO SUS	193.206	40%
<b>TOTAL</b>	<b>481.915</b>	

RESUMO	PERCENTUAL
<b>PERCENTUAL INTERNAÇÃO PACIENTES DIA SUS</b>	<b>66%</b>
PERCENTUAL ATENDIMENTO AMBULATORIO (ATÉ 10%)	10%
PERCENTUAL ATENÇÃO OBSTÉTRICA E NEONATAL	1,5%
PERCENTUAL ATENÇÃO ONCOLÓGICA	1,5%
PERCENTUAL ATENÇÃO ÀS URGÊNCIAS E EMERGÊNCIAS	1,5%
<b>% FILANTROPIA</b>	<b>80%</b>

Fonte: TABWINDATASUS/MS.

Cálculo Filantropia Exercício 2024		
Período: Janeiro a Dezembro de 2024		
INTERNAÇÃO - PACIENTE DIA	QUANTIDADE	PERCENTUAL
SUS	40.089	65%
NÃO SUS	21.780	35%
<b>TOTAL</b>	<b>61.869</b>	

ATENDIMENTOS AMBULATORIAIS	QUANTIDADE	PERCENTUAL
SUS	255.410	59%
NÃO SUS	178.534	41%
<b>TOTAL</b>	<b>433.944</b>	

RESUMO	PERCENTUAL
<b>PERCENTUAL INTERNAÇÃO PACIENTES DIA SUS</b>	<b>65%</b>
PERCENTUAL ATENDIMENTO AMBULATORIO (ATÉ 10%)	10%
PERCENTUAL ATENÇÃO OBSTÉTRICA E NEONATAL	1,5%
PERCENTUAL ATENÇÃO ONCOLÓGICA	1,5%
PERCENTUAL ATENÇÃO ÀS URGÊNCIAS E EMERGÊNCIAS	1,5%
<b>% FILANTROPIA</b>	<b>79%</b>

Fonte: TABWINDATASUS/MS.

**Observações**  
Para cálculo de comprovação do percentual anual de serviços ao SUS, utilizamos para os atendimentos NÃO SUS do período de outubro a dezembro de 2024, o Protocolo de Atendimentos Exportados, enviados ao Ministério para composição da base da Comunicação de Informação Hospitalar e Ambulatorial (CIHA), visto que os dados ainda não estão disponíveis no sistema do Ministério da Saúde. A metodologia de cálculo utilizada é a prevista na Portaria do Ministério da Saúde/GM nº 1/2017. Para apuração dos dados referentes aos atendimentos SUS (Janeiro a dezembro de 2024) e NÃO SUS (Janeiro a setembro de 2024), consideramos informações extraídas do Sistema de Informações do Ministério da Saúde - TABWINDATASUS/MS.

#### NOTA 31 – CUSTO X SERVIÇOS PRESTADOS

Demonstramos abaixo a comparação financeira referente aos serviços prestados ao SUS compreendendo as receitas, os custos dos serviços e as isenções usufruídas:

Resultado Convênio SUS - Hospital dos Fornecedor de Cana de Piracicaba				
Série Histórica: Janeiro a Dezembro de 2025				
Descrição	Média Mensal SUS 2024	Média Mensal SUS 2025	Acumulado SUS 2024	Acumulado SUS 2025
Total de Custos	11.351.090,92	12.000.997,27	136.213.091,02	144.011,96
Total de Receitas	9.714.549,00	10.470.792,25	116.574.588,03	125.649,50
<b>Resultado</b>	<b>-1.636.541,92</b>	<b>-1.530.205,02</b>	<b>-19.638.502,98</b>	<b>-18.362,46</b>
<b>Resultado Percentual</b>	<b>-17%</b>	<b>-15%</b>	<b>-17%</b>	<b>-15%</b>

Resultado Convênio SUS - Hospital dos Fornecedor de Cana de Piracicaba					
Série Histórica: Janeiro a Dezembro de 2024					
Descrição	Média Mensal SUS 2023	Média Mensal SUS 2024	Varição 2024 / 2024	Acumulado SUS 2023	Acumulado SUS 2024
Total de Custos	9.852.735,16	11.351.090,92	1.498.355,76	119.232.821,86	136.213.091,02
Total de Receitas	7.181.786,08	9.714.549,00	2.532.762,92	86.181.432,97	116.574.588,03
<b>Resultado</b>	<b>-2.670.949,07</b>	<b>-1.636.541,92</b>	<b>1.034.407,16</b>	<b>-32.051.388,90</b>	<b>-19.638.502,98</b>
<b>Resultado Percentual</b>	<b>-37%</b>	<b>-17%</b>		<b>-37%</b>	<b>-17%</b>

#### NOTA 32 – COBERTURA DE SEGUROS

Para atender medidas preventivas adotadas permanentemente, a Entidade efetua contratação de seguros em valor considerado suficiente para cobertura de eventuais sinistros, e assim atendendo principalmente o Princípio de Contábil de Continuidade.

BENS SEGURADOS	POSIÇÃO CONTÁBIL 31.12.25	VALOR SEGUARADO
Imóveis, Máquinas e Equipamentos, Móveis	108.090.145,07	102.403.529,64
Veículos	1.144.508,09	650.000,00
<b>TOTAL</b>	<b>109.234.653,16</b>	<b>103.053.529,64</b>

Os valores segurados são definidos pelos Administradores da Entidade em função do valor de mercado ou do valor do bem novo, conforme o caso.

#### NOTA 33 – RESULTADO RELATIVO À SOCIEDADE

O HFC Saúde impacta diretamente a vida de milhares de pessoas que necessitam de tratamentos, exames e cuidados médicos. O que teve início como um pequeno ambulatório transformou-se em um hospital de referência no interior do Estado de São Paulo. Situado no município de Piracicaba – SP, o HFC Saúde é uma instituição filantrópica, sem fins lucrativos, que realiza mais de 60% de seus atendimentos hospitalares por meio do Sistema Único de Saúde – SUS, conforme cálculo demonstrado na Nota Explicativa nº 30.

Com o objetivo de assegurar a solidez, a sustentabilidade e a continuidade das atividades das empresas do setor hospitalar, agronegócio e da operadora de saúde, o Grupo AFOCAPI atua pautado em quatro princípios fundamentais de Governança Corporativa: Transparência, Equidade, Prestação de Contas e Responsabilidade Corporativa.

Alinhadas a esses princípios, as práticas de ESG (sigla em inglês para ambiental, social e governança) têm se consolidado de forma crescente na estratégia institucional do grupo, contribuindo para a sustentabilidade, a longevidade e a geração de valor à sociedade.

No âmbito ambiental, a instituição adota práticas voltadas à minimização dos impactos ambientais de suas operações, promovendo o uso eficiente dos recursos naturais e o investimento contínuo em soluções e tecnologias eficientes. Essas ações reforçam o compromisso institucional com a preservação do meio ambiente, a conformidade regulatória e a melhoria contínua de seus processos operacionais.

#### SOCIAL:

No aspecto social, o HFC Saúde mantém seu compromisso com a promoção da equidade, da diversidade e da inclusão, além de atuar de forma responsável na prestação de serviços de saúde à população. As ações sociais estão alinhadas à missão institucional de humanização do cuidado, respeito às pessoas e contribuição para o desenvolvimento da comunidade na qual está inserido, com isso, possuímos grupos voluntários, que nos ajudam a desempenhar esse papel, sendo eles:

- **Cápoanheiro:** grupo orientado pelos valores da participação e da solidariedade, que dedica tempo e conhecimento à realização de visitas semanais ao hospital. As atividades desenvolvidas beneficiam pacientes e colaboradores, promovendo bem-estar por meio da cinoterapia, abordagem terapêutica que utiliza a interação com animais como apoio ao tratamento de saúde e à recuperação dos pacientes.
  - **Palhaços – Cirurgiões da Alegria e Plantadores da Alegria:** por meio de leveza e criatividade, esses grupos promovem interação com os pacientes utilizando o sorriso como instrumento de acolhimento, estimulando sentimentos de alegria e esperança tanto em quem recebe os cuidados quanto em quem os presta. A atuação contribui de forma positiva para o bem-estar emocional e para o ambiente hospitalar. Ambos os grupos realizam visitas regulares ao hospital.
  - **Assistência Religiosa:** disponibilização de atendimento religioso aos pacientes internados, assegurando o acesso àqueles que desejam receber conforto espiritual durante o período de tratamento.
- No que se refere à governança, a instituição prioriza a transparência, a ética e a integridade em todas as suas práticas. Seus processos internos seguem padrões rigorosos de conformidade com normas legais, regulatórias e estatutárias, fortalecendo a confiança, a credibilidade e o relacionamento com seus stakeholders.
- A Governança Corporativa do HFC Saúde está estruturada com base nos seguintes princípios:
- **Transparência:** disponibilização de informações relevantes de forma clara e acessível, indo além das exigências legais e regulatórias;
  - **Equidade:** tratamento justo e igualitário a todas as partes interessadas, respeitando seus direitos, deveres, interesses e expectativas;
  - **Prestação de Contas:** atuação com responsabilidade, clareza e objetividade, assumindo integralmente as consequências de seus atos;
  - **Responsabilidade Corporativa:** compromisso com a sustentabilidade econômico-financeira, social e institucional no curto, médio e longo prazo.

#### NOTA 34 - ATIVIDADES DESENVOLVIDAS – AREA DE ATUAÇÃO

A Associação dos Fornecedor de Cana de Piracicaba – AFOCAPI atua de forma exclusiva na área da saúde, não desenvolvendo atividades ou serviços de natureza socioassistencial. Embora constem em seu Cadastro Nacional da Pessoa Jurídica – CNPJ as atividades classificadas sob os códigos 94.30-8-00 (Atividades de associações de defesa de direitos sociais) e 94.93-6-00 (Atividades de organizações associativas ligadas à cultura e à arte), não houve atuação da entidade no âmbito da assistência social nos exercícios de 2023, 2024 e 2025.

Piracicaba, 31 de dezembro de 2025.

José Coral  
CPF 041.016.698-72

Paulo Roberto Franhani  
Contador CRC 1-SP-086071/O-2

