Distribuição Gratuita
Rua Valentim do Amaral, 244 - Santa Cruz - São Pedro
Celular/WhatsApp: (19) 9.9303-8100 - claro
Celular/WhatsApp: (19) 9.9862-4594 - vivo
Celular/WhatsApp: (19) 9.9787-0969 - tim
atribuna@atribunapiracicabana.com.br
Gerente Comercial: Gilberto Nisticó
Piracicaba: Rua Tiradentes, 1.111 - Fone: (19) 2105-8555

A TRIBUNA DE SÃO PEDRO

www.atribunapiracicabana.com.br
facebook.com/atribunasp

Diretor: Evaldo Vicente

São Pedro, sábado, 10 de maio de 2025

Circulação em São Pedro, Águas de São Pedro e Santa Maria da Serra

Ano 51
nº 1.899

Filiado à Adjori-SP e Sindjori-SP

Museu Gustavo Teixeira participa da 23ª Semana Nacional de Museus com programação gratuita

Daniella Oliveira

As atividades desta edição, que celebra o Dia Internacional dos Museus, traz o tema "O futuro dos museus em comunidades em rápida transformação"

O Museu Gustavo Teixeira, em São Pedro, participa da 23ª Semana Nacional de Museus, iniciativa coordenada pelo Instituto Brasileiro de Museus (Ibram), que celebra o Dia Internacional dos Museus (18 de maio). Para esta edição, a equipe do Museu preparou uma programação gratuita, aberta a todas as idades, que acontece ao longo de todo o mês de maio.

Por mais amor, justiça, direitos e solidariedade

Professora Bebel

Não poderia iniciar esse artigo sem me referir à eleição do novo Papa da Igreja Católica Apostólica Romana. Com 89 dos 133 votos do Conclave, o cardeal estadunidense Robert Prevost se tornou o Papa Leão XIV, aos 69 anos. Nascido em Chicago, Illinois, o novo Papa foi missionário no Peru e, por isso, é chamado de "pastor de duas pátrias". Próximo do Papa Francisco, espera-se que Leão XIV continue trilhando o mesmo caminho de seu antecessor, imprimindo uma marca humanista, progressista, solidária e generosa à Igreja Católica. **A2**

Audiência pública apresenta prévia do Plano Municipal de Saneamento Rural

Para estabelecer um planejamento de ações de saneamento na área rural de São Pedro - saneamento básico, manejo de resíduos sólidos e drenagem e manejo de águas pluviais rurais - o Saaesp contratou uma empresa para elaborar o Plano Municipal de Saneamento Rural (PMSR). A apresentação para a população aconteceu em audiência pública realizada na quarta-feira (7), na Emeb Iracy Bertochi, no alto da serra.

A audiência aconteceu na Emeb Iracy Bertochi

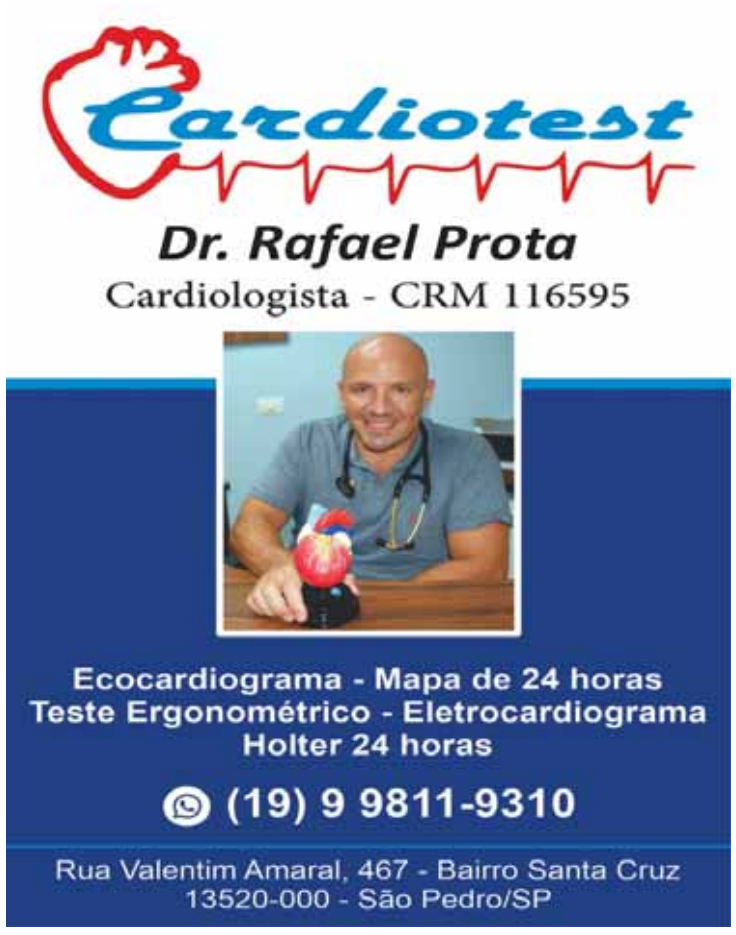

Por mais amor, justiça, direitos e solidariedade

Professora Bebel

Não poderia iniciar esse artigo sem me referir à eleição do novo Papa da Igreja Católica Apostólica Romana. Com 89 dos 133 votos do Conclave, o cardeal estadunidense Robert Prevost se tornou o Papa Leão XIV, aos 69 anos.

Nascido em Chicago, Illinois, o novo Papa foi missionário no Peru e, por isso, é chamado de "pastor de duas pátrias". Próximo do Papa Francisco, espera-se que Leão XIV continue trilhando o mesmo caminho de seu antecessor, imprimindo uma marca humanista, progressista, solidária e generosa à Igreja Católica.

Sim, o mundo precisa muito desse olhar e desse comprometimento com a paz, com a justiça social, com a proteção aos oprimidos e àqueles que sofrem, diante da fome da desigualdade, dos conflitos armados, do genocídio que ocorrer na Faixa de Gaza e tantos outros fatos que requerem não apenas nossas orações, mas a ação de cada um e cada uma de nós, que nos preocupamos com o futuro do planeta e da humanidade.

Longa vida ao novo Papa. Oro a Deus e à Nossa Senhora Aparecida pela sua saúde e para que faça um excelente pontificado.

*****

Quero falar também da luta dos professores, das professoras, de todos os trabalhadores da Educação e do conjunto dos servidores públicos estaduais por melhores salários e condições de trabalho, para que possam prover ensino e atendimento de qualidade aos filhos e filhas da classe trabalhadora e à população em geral.

O governador Tarcísio de Freitas enviou o Projeto de Lei Complementar 12/2025 para a Assembleia Legislativa, concedendo reajuste de 5% para o funcionalismo. É insuficiente. No caso dos professores e das professoras, apenas o reajuste do piso nacional neste ano foi de 6,27%. É o mínimo que podemos almejar, se considerarmos que a inflação acumulada desde o último reajuste de 8,5% e que as perdas relacionadas com a não equiparação dos salários com a média salarial dos demais profissionais com nível superior (meta 17 do Plano Nacional de Educação e do Plano Estadual de Educação) chega a 41,3% e que chega a 87% a defasagem entre os salários base o piso salarial nacional desde 2009.

O magistério paulista está lutando e essa luta vem obtendo resultados parciais. O próprio envio do projeto só ocorreu porque houve greve no dia 21 de março e houve greve em 25 de abril. Também foi criada uma mesa técnica para reavaliar o processo de atribuição de aulas, que já está se reunindo. A mesa permanente de valorização docente, que discutirá a carreira do magistério visando melhorá-lo, em breve será nomeada e iniciará suas reuniões. A reposição das aulas relativas às duas datas mencionadas foi autorizada e datas anteriores serão

> **Oro a Deus e à Nossa Senhora Aparecida pela sua saúde e para que faça um excelente pontificado**

negociadas. Sempre digo que lutar vale a pena e que só a luta traz conquistas. Claro, nossa pauta de reivindicações é extensa e requer muita luta, mas foi a mobilização que obrigou este governo a criar canais de negociação. E não vamos desistir da luta contra a privatização das escolas e contra a implementação deste autoritário modelo de escolas cívico-militares, que em nada irá colaborar para melhorar a aprendizagem de nossos estudantes. Não é disciplina de quartel que melhora o ensino, e sim a valorização dos professores e a garantia de boas condições de trabalho.

*****

Quero, finalmente, cumprimentar todas a mães pelo seu dia. Sinto-me feliz e realizada ao lado de minha filha Maria Manoela e é assim que gostaria que todas as mães se sentissem. Sei das enormes dificuldades que milhares de mães enfrentam para criarem seus filhos e filhas e quero aqui reiterar toda a minha solidariedade com todas elas, reafirmando que nosso mandato trabalha para que todas as famílias tenham qualidade de vida e direitos. Que neste Dia das Mães prevaleça a felicidade e o sorriso no rosto de todas nós e que venham dias sempre melhores.

Professora Bebel é Deputada Estadual - PT e segunda Presidenta da APEOESP

Poesia é talento escasso

José Renato Nalini

A poesia é a melodia literária. Quem nasceu com o dom de produzi-la é um bem-aventurado. Os poemas encantam, harmonizam e desarmam. Não há quem não se enterneça ao ouvir um verso bem declamado.

Ocorre que nem todos são providos desse regalo precioso, generosa doação da Providência. Há quem se devota a escrever com abundante esforço e não consiga traduzir o que lhe vai n'alma. Não esmorece e persevera. Só que a obra não reflete o sacrifício investido ao fazê-la. Nem todos são os Fernando Pessoas, os Vinicius, os Bilac, os Guilherme de Almeida, os Vicente de Carvalho, os Paulo Bomfim e tantos outros que nos deleitam com obras imperecíveis.

Amigos da poesia entregam-se a enaltecê-la, tornando-se mecenas patrocinadores de publicações poéticas. Assim aconteceu com Rodrigo Otávio, que publicava a "Renascença", revista de inegável bom gosto, no Rio antigo. Um dia ele recebe colaboração em versos de um desembargador.

Era a versificação de uma fábula de L Fontaine. Examinado com rigor, era muito fraca. Rodrigo Otávio sobrevivia de sua

> **Não há nada como a letra de forma**

banca de advogado e não podia recusar o poema, deixando de publicá-lo. Criou coragem e foi emendando a obra capenga do magistrado, alterando aqui, cortando ali, acrescentando mais adiante. Ao final, quase nada restava do primitivo original, a não ser a ideia do autor.

Tirou uma prova tipográfica e a encaminhou ao magistrado. Ao encontrar-se com ele no Tribunal, o poeta vem ao encontro de Rodrigo Otávio com os braços e sorrisos abertos: "Muito obrigado! Não há nada como a letra de forma. Ao ler meus versos impressos, vi que eram muito melhores do que eu imaginava!".

Assim, nessa versão nova, é que foram publicados na revista "Renascença" e todos ficaram muito felizes.

Seja como for, escrever poesia, ainda que não seja das melhores, é preferível sempre a destilar ódio, ira, aleivosia, ofensa, ressentimento ou qualquer outra fealdade, coisa rotineira nesta era de polarização. Mas que faltam Rodrigos Otávios para burilar produções canhestras, isso é verdade.

José Renato Nalini é Reitor da Uniregistral, docente da Pós-graduação da Uninove e Secretário-Executivo das Mudanças Climáticas de São Paulo

Fora do ar

Juliana Camargo Gonçalves

Acordei nessa manhã com uma vontade quase que inconsciente de assistir a todas as notícias do jornal. Precisava de respostas para o meu descontentamento com o mundo. Liguei a TV, apertei a tecla. E... nada. Meu controle remoto estava quebrado.

Tentei de novo. Nada. O botão parecia afundado, cansado, como eu. Levei alguns segundos até perceber que não era só sobre a TV. Tive vontade de rir - aquele riso nervoso que escapa quando a vida resolve, mais uma vez, brincar de metáfora.

Ali estava eu, diante de uma tela preta e de um controle que não obedecia. O mundo lá fora explodia em tragédias, injustiças, mudanças de estação, de governo, de humor. E eu, feito criança procurando por sentido em desenho animado, só queria um resumo, uma manchete, uma explicação simples: por que tudo parece tão fora do eixo? Por que me sinto à deriva, mesmo com tanto ao meu redor?

Levantei-me, fui até a janela. O céu também estava quebrado - uma névoa cinzenta cobria o dia, como se até o tempo estivesse indeciso entre chover ou abrir. Lá embaixo, as pessoas andavam como se estivessem presas no modo automático: passo, buzina, olhar vazio, celular. E eu ali, tentando entender: em que momento perdemos o fio da história?

É estranho quando a gente sente que não tem mais o controle. Não só do noticiário, mas da rotina, dos sentimentos, das relações. Acordamos achando que vamos dar "play" nos nossos planos, mas alguém trocou as pilhas e o aparelho não responde. Nos apaixonamos por quem não devia, esperamos mensagens que

> **É estranho quando a gente sente que não tem mais o controle**

não chegam, fazemos planos com base em certezas que não duram nem uma semana. A vida, esse canal instável, muda de programa sem nos consultar.

Lembro da última vez que me senti assim: parada diante de uma escolha que não era só minha. O mundo parecia me empurrar para uma decisão, mas tudo em mim gritava "espera mais um pouco". Só que não dá pra pausar o tempo. E é exatamente aí que mora o terror e o encanto da vida: ela não tem controle remoto. A gente não pode voltar pra rever as falas mal ditas, nem avançar pra saber se vai dar tudo certo. Não tem botão de mudo quando o coração grita, nem tecla "menu" pra escolher um destino alternativo.

O máximo que conseguimos é estar presentes. E talvez seja isso que me faltava quando tentei ligar a TV: presença. Talvez eu quisesse entender o mundo do lado de fora porque estava fugindo do caos do lado de dentro.

Sentei-me no sofá, encarei a tela preta e, pela primeira vez, aceitei o silêncio. Nele, ouvi coisas que o noticiário jamais contaria: minhas próprias urgências, medos, afetos. Senti saudade de mim.

E então, percebi. A vida não é sobre conseguir controlar o que está passando. É sobre aceitar o canal que está no ar - e aprender a encontrar sentido, mesmo quando o sinal falha.

Acordei nessa manhã com uma vontade quase que inconsciente de assistir a todas as notícias do jornal. Liguei a TV, apertei a tecla. E... nada. Meu controle remoto estava quebrado. Talvez, só talvez, ele sempre tenha estado.

Juliana Camargo Gonçalves, estudante e pesquisadora de letras português e francês da USP

Confiança é como juros baixos: quando tem, muda tudo

Gregório José

O americano, que já teve mais fé em seus presidentes do que em dólar forte, anda desconfiado até do próprio bolso. A mais recente pesquisa da Gallup revela que 44% dos estadunidenses confiam na liderança econômica de Donald Trump em 2024 - número que flerta com sua média de mandato (46%), mas ainda abaixo do índice de estreia em 2017 (48%). Para comparar, George W. Bush surfou a onda patriótica pós-11 de setembro com 73%. Já Joe Biden e o próprio Bush amargaram 34% e 35% nos momentos de baixa. Moral da história: confiança sobe como foguete, cai como piano.

No quesito religião, os EUA pararam de "desacreditar". Após anos de queda, a fé estacionou: 45% protestantes, 21% católicos, 10% de outras crenças e 22% sem religião - patamar constante desde 2018. O secularismo perdeu tração, mas a religiosidade não retomou embalo.

Economicamente, o humor

> **O que move o mundo não são os fatos - são os sentimentos que os cercam**

azedou. A confiança no mercado acionário despencou de 61% para 29% - o maior tombo desde 2002. Quando o Dow Jones dança, o eleitor tropeça. Esperança em crescimento caiu junto, enquanto inflação, juros e desemprego seguem comedidos no radar.

E a preocupação climática? Essa aquece. Quase metade dos americanos (48%) agora vê o aquecimento global como ameaça real - contra 25% em 1997. Para 63%, os efeitos já começaram.

Por fim, o paradoxo habitacional: em países ricos, apenas 43% estão satisfeitos com a oferta de moradia acessível, abaixo da média global. Mas só 11% dizem ter real dificuldade em pagar o teto. A casa caiu... mas só na percepção.

Como diria o analista: o que move o mundo não são os fatos - são os sentimentos que os cercam. E sentimento, meus caros, não cabe na planilha. Cabe na urna.

Gregório José, jornalista, radialista e filósofo

Sementes sadias

J. O. Menten

Sementes são o insumo mais importantes da produção vegetal. É fundamental que qualquer cultivo utilize sementes de qualidade, considerando aspectos genéticos, físicos, fisiológicos e sanitários. A presença e os efeitos de patógenos, agentes causais de doenças, é pouco estudado e considerado. É importante que a sanidade das sementes das plantas forrageiras e de cobertura seja considerada para que a produção destas culturas seja a mais elevada possível, cumprindo seus objetivos de alimentação animal e manutenção da sanidade do solo, respectivamente.

Plantas forrageiras são utilizadas principalmente como pastagens, mas também para fenação, silagem e alimento picado no cocho. Estima-se que pastagens ocupem cerca de 170 milhões de hectares no Brasil, 20% de área com atividade agropecuária, mais que o dobro da área com lavouras como grãos, cana, café, frutas, hortaliças etc. É a principal fonte de alimentos para a pecuária brasileira. É preciso melhorar as pastagens para que suportem uma maior quantidade de animais por unidade de área e que produzam maior quantidade de carne e leite, por exemplo. As plantas de cobertura ou de serviço são fundamentais para restauração das áreas agrícolas degradadas, contribuindo para a regeneração, conservação e manutenção da saúde do solo.

São centenas de espécies vegetais que são utilizadas como plantas forrageiras (braquiárias, Panicum, etc) e de cobertura (crotalárias, mucunas, nabo forrageiro, aveias, etc.). Existem plantas forrageiras que também são usadas como cobertura. São espécies que vêm sendo cada vez mais empregadas em sistemas de produção que estão se expandindo no Brasil como o plantio direto e a integração lavoura-pecuária-floresta.

É preciso que as plantas forrageiras e de cobertura sejam tratadas como lavouras, visando a máxima produtividade. Desta forma, devem ser utilizadas todas as técnicas de manejo empregadas em cultivos como soja, milho, cana, etc. Como todas as plantas cultivadas, as espécies forrageiras e de cobertura estão sujeitas a doenças causadas por fungos, bactérias, vírus e nematoides, que reduzem o rendimento em cerca de 15%. Estes patógenos podem se estabelecer nas sementes, onde sobrevivem e são disseminados, causando doenças nas próprias plantas ou servindo de inóculo para causar doenças em plantas cultivadas nos sistemas de produção.

Com a expansão do mercado de sementes de plantas forrageiras

> **A importância da utilização de sementes sadias de plantas forrageiras e de cobertura na sustentabilidade da agricultura no**

e de cobertura, é preciso que estas sejam produzidas em áreas específicas, seguindo normas mais rígidas que garantam a qualidade das sementes, que serão distribuídas por todo o Brasil e para o mundo.

É importante que as sementes estejam livres de patógenos que reduzam a produtividade da espécie cultivada e que possam se estabelecer em outras espécies que fazem parte do sistema de produção. Desta forma, é essencial que as sementes de plantas forrageiras e de cobertura sejam submetidas a testes de sanidade, que detectam e identificam patógenos associados. Esta informação é necessária para a tomada de decisão sobre a utilização de um determinado lote de sementes ou da necessidade de tratamento químico, biológico ou físico, adequado.

Com os avanços da nossa agricultura, é cada vez mais importante a sua sustentabilidade. O emprego de sementes sadias e/ou adequadamente tratadas de plantas forrageiras e de cobertura é fundamental para a consolidação do Brasil como expoente da produção agrícola mundial.

J.O. Menten, professor Sênior da ESALQ/USP, Presidente do CCAS (Conselho Científico Agro Sustentável) e Membro da ABCA (Academia Brasileira de Ciência Agronômica)

Agora todos têm que ser líderes

Aécio Ribeiro Filho

O atual cenário exigente do mercado de trabalho requer profissionais com um grande repertório de habilidades. Os sistemas que avaliam o desempenho das pessoas procuram habilidades alémtécnicas, competências plurais que agregam valor à corporação. O novo tempo não é favorável para quem apresenta capacidade operacional limitada a uma função. É necessária uma capacidade superior de solucionar problemas e se adaptar a novas situações, com uso da inteligência humana em três níveis: técnico, emocional e espiritual.

O conceito de Liderança Disposicional é o que melhor se adapta a essas exigências: não é uma questão de cargo ou posição hierárquica, mas de disposição para gerenciar o próprio desempenho. O líder disposicional se desafia para encontrar respostas para os problemas seus e dos que lhe cercam, oferecendo soluções inteligentes e adaptáveis, que favoreçam o crescimento coletivo.

Os três níveis de inteligência, quando conjugados, geram excelência. O problema é que muitos desconhecem as faculdades de cada uma destas inteligências, principalmente as que se referem à inteligência espiritual. A inteligência técnica é a que mede o desempenho das pessoas quando desafiadas a lidar com coisas ou com situações que exigem habilidades laborosas. A inteligência emocional, difundida por Daniel Goleman, representou uma revolução importante nos processos avaliativos, ao verificar o quanto uma pessoa consegue lidar com conflitos, relacionamentos, comportamento, atitudes etc. Já a inteligência espiritual, defendida por Danah Zohar, tornouse uma necessidade premente dos dias atuais.

A inteligência espiritual foi pouco difundida por conta dos preconceitos religiosos e a confusão que as pessoas fizeram do termo. Mas espiritualidade não é religiosidade. Algumas organizações passaram a contratar profissionais para atuar internamente, desenvolvendo valores e princípios alinhados à cultura organizacional, pois reconheceram que a produtividade aumenta seguramente quando o profissional tem ciência do propósito institucional, compreende o sentido do que está fazendo e sabe que está contribuindo com algo maior. No Brasil, por exemplo, algumas organizações começaram a contratar Gerentes de Felicidade para atuarem inter-

> **O problema é que muitos desconhecem as faculdades de cada uma destas inteligências, principalmente as que se referem à inteligência espiritual**

namente, desenvolvendo técnicas e usando metodologias que promovem a conjugação das inteligências, inclusive a espiritual.

Os colaboradores que atuam com as inteligências conjugadas nunca se limitam a ser meros operadores. Eles são proativos, atenciosos, confiáveis, persistentes, comprometidos, felizes, inspiradores e engajados. Lidam bem com pressão e são resilientes. Acima de tudo, são criativos e capazes de oferecer sugestões excelentes para o bem de todos.

Alcançar essa maturidade não é uma questão de talento, mas sim, de esforço. Primeiro, a pessoa precisa gerenciar seu conhecimento. O que ela sabe pode ser aperfeiçoado, mas isso depende do quanto está disposta a buscar informações e transformálas em atitudes.

Além do conhecimento, dois outros elementos são necessários para a conjugação das inteligências: o entendimento e a sabedoria. Entendimento é a capacidade de julgar as consequências dos atos, de tal modo que o profissional passa a avaliar com mais responsabilidade suas ações, não corrompe os processos, é diligente e comprometido com o compliance da organização. Sabedoria é o elemento que imprime a espiritualidade. Neste sentido, o profissional está mais preocupado com o propósito, com a sustentabilidade, com o senso de integralidade e com os impactos sociais.

Os tempos desafiadores o presente e o futuro precisam de pessoas completas, integrais, que interpretam os desafios diante de si e se antecipam para os possíveis problemas que poderão emergir. Esta qualificação tem que ser conduzida pela própria pessoa e não por sistemas externos. A tecnologia, o acesso à informação e o conhecimento estão disponíveis; todos podem melhorar seu desempenho, desde que sejam disposicionais e enérgicas.

Aécio Ribeiro Filho, especialista em liderança, professor, mentor de líderes, pastor evangélico

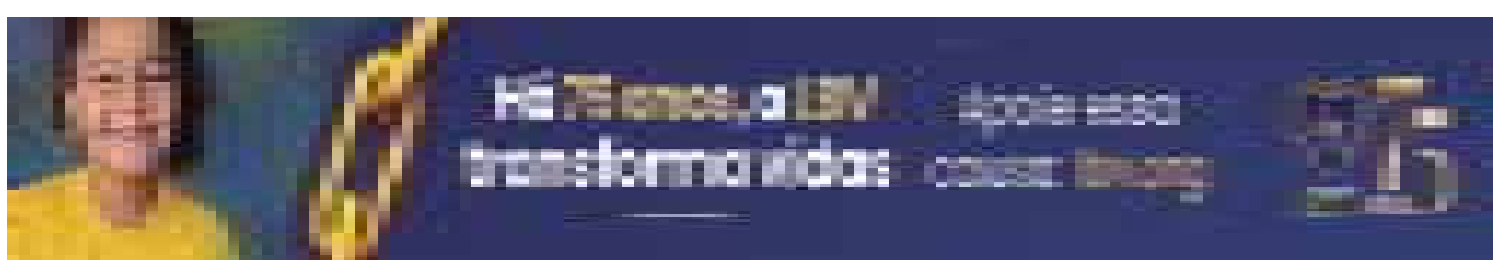

COLUNA ESPÍRITA — Alvaro Vargas

Que lições Jesus nos legou sobre a família?

Jesus nasceu em 5 a.C., conforme registrado nas Crônicas de Além-Túmulo (XAVIER, F. C., cap. 15, pelo Espírito Humberto de Campos). Foi concebido por Maria, que se casou em segundas núpcias com José, um viúvo com filhos de um casamento anterior. Devido à perseguição de Herodes, rei da Judeia (Mateus, 2:16-18), José fugiu para o Egito com Maria e o menino Jesus, retornando a Israel somente após a morte do rei, buscando ficar longe da Judeia. Ele estabeleceu sua carpintaria em Nazaré, que segundo historiadores, abrigava cerca de 100 famílias. Jesus cresceu nesse ambiente, aprendendo e exercendo a carpintaria com seu pai, vivendo em Nazaré com sua família até o início de sua missão, quando se mudou para Cafarnaum, morando na casa de Pedro.

Um exemplo claro da atenção e deferência de Jesus para com sua mãe e a importância da família, é o episódio registrado no Evangelho de João (2:1-11), durante as bodas de Caná, por volta de março de 30 d.C., quando Jesus realizou seu primeiro "milagre" público. Atendendo ao pedido de sua mãe, ele transformou a água em vinho, solucionando a falta de bebida durante a celebração, o que evitaria constrangimento aos noivos e seus familiares, que estavam preocupados com a situação. Em outro momento, já durante seu martírio na cruz, Jesus demonstrou sua preocupação com a mãe, ao dizer: "Mulher, eis aí o teu filho. Depois, disse ao discípulo: eis aí tua mãe. E desde aquela hora, o discípulo a recebeu em sua casa" (João 19:26-27). Assim, João cuidou de Maria, levando-a para Éfeso, onde viveram juntos com outros seguidores de Cristo.

Esses episódios, junto à vida messiânica de Jesus, exemplificam o amor em sua forma mais pura e os ensinamentos que ele nos deixou, revelando o zelo que ele demonstrava pela constituição do núcleo familiar. No entanto, ao analisarmos algumas passagens bíblicas, estas podem parecer contraditórias com o que ele ensinou e vivenciou sobre a família, sendo fundamental interpretá-las de maneira correta, buscando entender a sua essência. Por exemplo, quando seus familiares o procuraram, Jesus perguntou: "Quem é minha mãe? E quem são meus irmãos?" E, estendendo a mão para os seus discípulos, disse: "Eis aqui minha mãe e meus irmãos, porque qualquer que fizer a vontade de meu Pai que está nos céus, este é meu irmão, e irmã, e mãe" (Mateus, 12:48-50). Nesse episódio, Jesus deixou claro a diferença entre a parentela humana e a espiritual, especialmente neste mundo de provas e expiações, onde as famílias muitas vezes são formadas por questões cármicas, com vínculos doentios do passado, aproximando almas devedoras através da reencarnação, para o reajustamento. A parentela espiritual, por sua vez, é perene, enquanto os laços familiares na Terra podem ser transitórios. Maria de Nazaré, embora amasse Jesus com um amor materno profundo, não compreendia totalmente sua missão, e seus irmãos não se tornaram discípulos nem se interessaram pelos seus ensinamentos.

> **Maria de Nazaré, embora amasse Jesus com um amor materno profundo, não compreendia totalmente sua missão**

Outro episódio relevante ocorreu quando Pedro perguntou a Jesus o que ele receberia por ter deixado tudo para segui-lo. Jesus respondeu: "Na verdade, vos digo que ninguém há que tenha deixado casa, ou pais, ou irmãos, ou mulher, ou filhos, pelo reino de Deus, que não receba muito mais neste mundo, e, na idade vindoura, a vida eterna" (Lucas, 18:29-30). Isso não deve ser interpretado como um desdém pela família, mas como uma ênfase na prioridade da missão de Jesus. Ele usava palavras fortes para despertar os judeus de sua fé fanatizada, o que inevitavelmente geraria conflitos familiares. O Espírito Emmanuel, em "Paulo e Estevão" (XAVIER, F. C., Segunda Parte, cap. 3), nos mostra um exemplo claro disso com Saulo, que, após sua conversão ao cristianismo, foi rejeitado por seu próprio pai. Mesmo estando doente e buscando apoio familiar, foi expulso de casa e deserdado por escolher a Boa Nova de Cristo em detrimento do judaísmo.

Alvaro Vargas, engenheiro agrônomo-Ph.D., presidente da USE Regional Piracicaba e palestrante espírita

Coluna do Sarney

O que é CPLP?

Eu era Presidente da República, e Mário Soares, Presidente de Portugal. O meu telefone toca, era o meu amigo Mário Soares, de Lisboa. Como é o costume português, o interlocutor perguntou: "Está lá?" Respondi, também no mesmo costume português: "Estou, estou!" Nada de "Alô, alô", como respondemos no Brasil. Ele diz: "Senhor Presidente, sei que estão realizando uma nova Constituição e venho pedir-lhe que nela conste que a língua oficial do Brasil é a Língua Portuguesa". Respondi-lhe: "Mas, caro amigo, esta é mesmo a nossa língua e já falei ao Ulysses Guimarães que assim o faça." E dessa forma ficou registrado em nossa Constituição. Disse ainda ao Presidente Mário Soares que desejava mesmo fazer uma reunião no Brasil para fundarmos uma comunidade de países que falam a língua portuguesa. Portugal estava de acordo, disse-me ele.

Encarreguei o Itamaraty de mobilizar nosso serviço diplomático na África para convidar, pessoalmente, todos os Presidentes dos países lusófonos para um encontro em São Luís, no Maranhão, onde faríamos uma primeira reunião.

Para minha surpresa, os africanos reagiram, recusando-se a participar de uma reunião com Portugal para criação de uma comunidade, alegando estarem num momento de proximidade da descolonização e serem muito recentes as cicatrizes deixadas pelos colonizadores, tudo ainda à flor da pele. Diante desse impasse, sugeri que fizéssemos a reunião não para criar uma comunidade, mas para criar uma instituição, o IILP (Instituto Internacional da Língua Portuguesa), com foco na defesa da língua portuguesa e de caráter eminentemente cultural. Assim todos concordaram - com exceção do José Eduardo dos Santos, Presidente de Angola, que não veio, mas enviou representante, justificando sua ausência pela indisposição de se reunir com Mário Soares.

Dessa forma, a língua mostrava o seu efeito unificador e sua neutralidade, constituindo-se patrimônio de todos nós. Anos depois, com a concordância geral, o Instituto Internacional da Língua Portuguesa tornou-se CPLP (Comunidade dos Países de Língua Portuguesa), um grande e prestigiado organismo internacional, com sede na África, em Cabo Verde, presidido, em rodízio, por todos os presidentes dos países onde se fala português.

No dia 5 maio, nesta semana, celebramos o Dia Mundial da Língua Portuguesa. Essa data foi estabelecida pela CPLP - que se tornou uma organização parceira oficial da UNESCO em 2000 -, que nasceu em São Luís do Maranhão.

A Academia Brasileira de Letras foi fundada há mais de 100 anos e, na sua instalação, dois grandes escritores, Machado de Assis e Joaquim Nabuco, estabeleceram as diretrizes, sintetizadas em duas condutas: defender a língua e a tradição.

Eu, por artes do destino, sou hoje o decano da ABL e assim tenho a obrigação, como político e intelectual, de defender - como o fiz na criação da CPLP - essa nossa extraordinária língua de cultura, hoje falada por quase 300 milhões de pessoas.

Nestes últimos quinhentos anos, o português transformou-se de um idioma oceânico em um idioma continental.

Ao iniciar, no século XV, sua expansão para fora da faixa mais ocidental da Península Ibérica ganhou primeiro o Atlântico e depois o Índico, fixando-se nas ilhas e nos pequenos e numerosos portos ao longo das praias que bordejam o que os gregos chamavam de Rio Oceano. Língua de marinheiros, tornou-se o idioma de ligação dentro dos breves espaços das feitorias e o falar do comércio com os povos que lhes eram vizinhos. Impôs-se como língua de beira-mar e de viagem, insulana, quer a cercasse o mar ou a isolassem a estranheza e a hostilidade das terras que a envolviam. Isso não impediu que se tornasse a língua franca do mercadejo nos litorais da África e do sul da Ásia, que se fizesse a língua de corte, a exemplo do que sucedera com o francês na Europa do século XVII, em reinos africanos como os do Benim, do Congo e do Warri, que entregasse palavras e modos de dizer a numerosas línguas, do iorubano ao japonês, que marcasse profundamente não só o vocabulário, mas também a sintaxe de idiomas como o papiamento e o urrobo, que criasse novas línguas, como os crioulos de Cabo Verde, de Casamansa, da Guiné-Bissau, de São Tomé e Príncipe e de Ano Bom, e os papiás de Málaca, do Ceilão, de Macau, do Timor e da índia.

O açúcar, o ouro e o gado fizeram-na, com relativa rapidez, ganhar o interior do continente sul-americano. E, se mais lento foi o avançar pelos planaltos africanos, subiu o Zambeze e se instalou nos "prazos" de Moçambique e percorreu, em Angola, o Cuanza, o Loja, o Dande, o Cuvo, fixando-se, ali e acolá, em entrepostos, vilarejos e acampamentos de pombeiros. Abandonou, pouco a pouco, sua insularidade. Saiu dos navios e das praias, para expandir-se terra firme adentro, acabando por consolidar-se num imenso espaço territorial, terra que se tornou a América Portuguesa, um dos mais amplos espaços do mundo em que se fala o mesmo idioma. E fala-se o mesmo idioma com invulgar unidade, uma unidade que se superpõe aos regionalismos que o enriquecem e que o tornam, sem qualquer esforço, naturalmente compreendido por todos os que o falam ao longo do grande arco que corre da Europa até Timor-Leste.

José Sarney, ex-presidente da República, escritor, membro da Academia Brasileira de Letras

Procuram-se professores: a crise educacional hoje

Ari Junior

Em 2013, um artigo num matutino aqui da cidade já alertava para o déficit de professores e a desvalorização da profissão. Um pouco mais de uma década depois, o problema não só persiste como se agravou, tornando-se uma crise estrutural, o que me induz a tocar no assunto mais uma vez. A progressão continuada, a falta de políticas públicas eficazes e a desvalorização crônica do professor como pilar da sociedade são temas que exigem reflexão urgente. Se antes a comparação com alfaiates parecia exagerada, hoje soa profética: a profissão docente caminha para a extinção, não por obsolescência, mas por negligência.

A progressão continuada, implementada como forma de reduzir a evasão escolar, tornou-se um dos maiores entraves à qualidade da educação. Sob o discurso de "não reprovar", o sistema promoveu uma cultura de aprovação automática, onde o aluno avança de série sem dominar os conteúdos básicos. O resultado é visível: gerações de estudantes chegam ao Ensino Médio sem capacidade de interpretar textos simples ou resolver operações matemáticas elementares.

A crítica aqui não é à ideia de evitar a reprovação punitiva, mas à falta de mecanismos de apoio real ao aprendizado. Enquanto países como Finlândia e Coreia do Sul investem em tutoria individualizada e reforço escolar, o Brasil ignora a necessidade de acompanhamento pedagógico. Professores são pressionados a "passar" alunos, mesmo quando estes não demonstram aproveitamento, perpetuando um ciclo de ignorância. A progressão continuada, sem estrutura, é uma farsa que desmoraliza o ensino e desestimula os docentes.

O mesmo artigo de 2013 mencionava o descaso do governo com a profissão docente. Hoje, a situação é ainda pior. Os salários continuam aviltantes: um professor da rede pública, após anos de formação e especialização, recebe menos que muitos cargos de nível médio. A fala atribuída ao governador em 2013 - "que o professor trabalhe por amor" - ecoa até hoje, mas o amor não paga contas. Enquanto isso, a violência nas escolas aumenta, com casos de agressões a professores tornando-se rotina.

A desvalorização também se reflete no prestígio social. Se no passado o professor era visto como uma figura respeitável, hoje é alvo de descrédito e até de ataques políticos. Propostas como o "Escola Sem Partido" (embora arquivadas) demonizaram a figura do educador, transformando-o em um suposto "doutrinador". Essa narrativa ignorou o papel do professor como mediador do conhecimento e catalisador do pensamento crítico.

> **Enquanto o Brasil tratar educação como moeda de troca eleitoral, perderemos não apenas professores, mas o futuro da nação**

À guisa de exemplo, sempre cito o Japão pós-guerra, onde os professores foram priorizados na reconstrução nacional. Enquanto isso, no Brasil, a educação é tratada como gasto, não como investimento. Políticas públicas são fragmentadas, mudando a cada governo, sem continuidade. O Ministério da Educação, longe de ser uma referência, frequentemente se envolve em escândalos ou promove avaliações questionáveis, como a aceitação de receitas de macarrão instantâneo como "redação" no Enem, ou absurdos do tipo. No que nos diferenciamos do país asiático? O Japão entendeu que um país se constrói pela educação; o Brasil insiste em achar que se constrói por obras faraônicas ou discursos vazios. Enquanto lá os professores são valorizados, aqui são vistos como obstáculos ao ajuste fiscal.

Não sou nenhum catedrático nessa área, longe disso, sou mero observador e opinante, mas como tal, entendo que, para reverter esse cenário, é preciso de uma reestruturação salarial com um piso nacional digno e planos de carreira que incentivem a permanência na profissão; o fim da progressão continuada sem apoio, com turmas menores e acompanhamento individualizado; o combate à violência, com campanhas de respeito ao professor e medidas protetivas nas escolas; autonomia pedagógica para os professores e formação continuada, não só com discursos, mas com investimentos maciços em mestrados e doutorados para docentes da rede pública, vinculando ascensão profissional à qualificação.

Posso afirmar que a extinção da profissão docente não é um acidente, mas uma escolha política. Enquanto o Brasil tratar educação como moeda de troca eleitoral, perderemos não apenas professores, mas o futuro da nação. É urgente resgatar o valor do ensino, começando por quem o faz possível: os professores. Sem isso, continuaremos a formar gerações de analfabetos funcionais, condenados à marginalização intelectual e econômica. O momento de agir é agora - antes que a última luz das salas de aula se apague.

Ari Junior, escritor e supervisor de compras (e-mail: arijunior78@hotmail.com)

Todo mundo tem um sonho buzinado

Thiago Prado

Como disse certa vez a atriz Denise Fraga, todo mundo tem um sonho buzinado. Você lembra qual é o seu? Chacrinha, até a década de 80, buzinava no show de calouros para sinalizar que um candidato estava eliminado. Assim, o sonho de cantar na TV e virar uma estrela se acabava diante de uma buzina.

Ao longo da vida, todos se deparam com buzinas; o "não" para um sonho. É certo que alguns mais, em decorrência de questões sociais e raciais, por exemplo. Mas a buzina toca um dia para todo mundo. Lidar com frustrações é inerente à vida, e é necessário lidar com elas desde a infância, ainda que alguns pais tentem conter essa experiência para os filhos.

"Se os pais não souberem fazer as crianças lidarem com esse sentimento, com certeza a frustração será maior, o que pode transformálas em adultos que não conseguem receber um 'não' como resposta", afirma a professora, doutoranda em Educação e coordenadora do curso de Pedagogia da Estácio Interlagos (SP), Fernanda Arantes.

Um amor não correspondido, uma viagem planejada por meses que vira um grande perrengue, um curso tão desejado, mas que se revela uma furada, aquela casa ou aquele carro que você não conseguiu comprar, aquele concurso que você não passou ou simplesmente não te chamaram.

Há também quem passe a vida toda fazendo planos de uma velhice tranquila, mas que quando chega lá descobre que precisa continuar trabalhando, ou que a saúde não lhe permite usufruir daquilo que construiu. E quando isso acontece no momento que se entende que já não há mais tanto tempo, o que fazer? Será que vale adotar como estratégia para evitar frustrações não sonhar mais?

> **Por isso, sonhe. Mesmo que a buzina toque, "é um barato o cassino do Chacrinha"**

Sonhar pode ser a última coisa que nos reste. Aquilo que irá nos entreter na solidão, fazer sorrir com as visitas na sala da UTI, ou mesmo com os funcionários da limpeza do hospital. O que vai nos trazer esperança e talvez até alguma paz mesmo nos momentos mais difíceis. Por isso, sonhe. Mesmo que a buzina toque, "é um barato o cassino do Chacrinha".

Thiago Prado, escritor, artista visual e cineasta

Licença-maternidade e os desafios para conciliar carreira e maternidade

Adriana Ramalho

No Brasil, a licença-maternidade é um direito garantido pela Constituição Federal desde 1988 e regulamentado pela Consolidação das Leis do Trabalho (CLT). As mães têm direito a 120 dias de afastamento remunerado, podendo chegar a 180 dias em empresas que aderem ao Programa Empresa Cidadã. Apesar dos avanços legais, muitas mulheres ainda enfrentam dificuldades para equilibrar a maternidade com a continuidade de suas carreiras.

Dados do Instituto Brasileiro de Geografia e Estatística (IBGE) revelam que a taxa de participação feminina no mercado de trabalho cai drasticamente após a maternidade. Segundo o estudo Estatísticas de Gênero - Indicadores Sociais das Mulheres no Brasil (2021), cerca de 50% das mulheres deixam o mercado de trabalho até dois anos após o nascimento de um filho.

O retorno ao trabalho costuma ser um período de grande conflito emocional. Muitas mães enfrentam sentimentos de culpa por deixarem seus bebês, ao mesmo tempo em que sofrem pressão para manter a produtividade no ambiente profissional.

Um relatório do Instituto de Pesquisa Econômica Aplicada (IPEA) destaca que a maternidade ainda é vista, por muitas empresas, como um obstáculo à produtividade. O fenômeno conhecido como "penalização da maternidade" afeta diretamente a ascensão profissional das mulheres. Em contrapartida, os homens, que são pais, não sofrem a mesma desvalorização.

O mercado de trabalho brasileiro ainda opera sob uma lógica patriarcal, que espera que a mulher concilie tudo sem apoio, enquanto naturaliza que o homem se dedique

Defendo uma revisão nas políticas de licença-parental, com maior equidade entre os gêneros. Um estudo da Organização Internacional do Trabalho (OIT) de 2020 aponta que a ampliação da licença paternidade é uma das formas mais eficazes de combater a desigualdade de gênero no trabalho e na divisão de cuidados.

> **O mercado de trabalho brasileiro ainda opera sob uma lo?gica patriarcal, que espera que a mulher concilie tudo sem apoio**

Além disso, a criação de políticas corporativas de acolhimento à maternidade - como horários flexíveis, trabalho remoto e espaços para amamentação - tem se mostrado eficaz.

A Organização Mundial da Saúde recomenda que a amamentação seja a única alimentação do bebê até os 6 meses de idade, e a principal até os 2 anos de vida. As servidoras públicas municipais têm o direito à redução de 1 hora da carga horária diária para amamentação, até a criança completar um ano de vida.

Como vereadora, propus o Projeto de Lei 386/2020 para que esse período se estenda até os 2 anos de idade, como já acontecia para as servidoras públicas federais. Uma medida de estímulo à amamentação e a favor da saúde física e mental da criança.

A maternidade não pode ser um impeditivo para a realização profissional. É preciso que a sociedade reconheça o cuidado como uma responsabilidade coletiva e não apenas feminina.

O desafio da conciliação entre carreira e maternidade vai além das leis trabalhistas. Ele envolve mudanças culturais, empresariais e institucionais para que as mulheres não tenham que escolher entre ser mães ou profissionais.

Adriana Ramalho, formada em Direito, política (vereadora em SP 2016/2020), ativista social e palestrante sobre combate a violência doméstica

MELHOR IDADE

São Pedro conquista 10 medalhas nos JOMI

Entre técnicos e atletas, 70 pessoas representaram São Pedro na competição, considerada uma das mais importantes do calendário esportivo da cidade

São Pedro conquistou 10 medalhas nos JOMI - Jogos da Melhor Idade - realizados de 29 de abril a 4 maio, em São Manuel. O resultado garantiu a 10ª colocação do município nos jogos e a classificação em várias modalidades para a fase final estadual, marcada para setembro, em São João da Boa Vista.

Foram quatro medalhas de ouro: Pasquina Bissoli, no Atletismo feminino, categoria F, prova de arremesso de peso; Valter Frappa, no Atletismo masculino, categoria E, prova de arremesso de peso e na Natação Masculino e Janete Mendes Graziolli, na Natação feminino; uma de prata, para Gastão e Flora na dança de salão; e cinco de bronze: voleibol adaptado feminino categoria A, voleibol adaptado masculino, categoria A, Eduardo Kaiser no tênis de mesa masculino, categoria C; Clarice Frappa na natação feminino, categoria E; e Waldemar e Luiz Momesso, no truco masculino.

Os resultados garantiram vagas dos atletas de São Pedro para a final estadual no atletismo feminino e masculino, natação feminino e masculino e dança de salão.

Entre técnicos e atletas, 70 pessoas representaram São Pedro na competição, considerada uma das mais importantes do calendário esportivo da Secretaria de Esportes do Estado de São Paulo. Desta etapa regional realizada em São Manuel, participaram representantes de 42 municípios e aproximadamente 2.000 atletas.

"Acompanhar o crescimento com propósito dos esportes da melhor idade em nosso município é algo que me honra muito. Agradeço ao prefeito Thiago Silva pelo apoio, ao secretário Marcelo Vieira pela confiança e a toda equipe que se dedicou para fazer o melhor para esse grupo. Essas conquistas são resultado de um trabalho que a cada dia mais torna-se referência para a melhor idade em nossa região", disse Maitê Bina, educadora física da Secretaria de Esportes e Lazer de São Pedro e responsável pela delegação.

Os resultados garantiram vagas para a final estadual no atletismo feminino e masculino, natação feminino e masculino e dança de salão

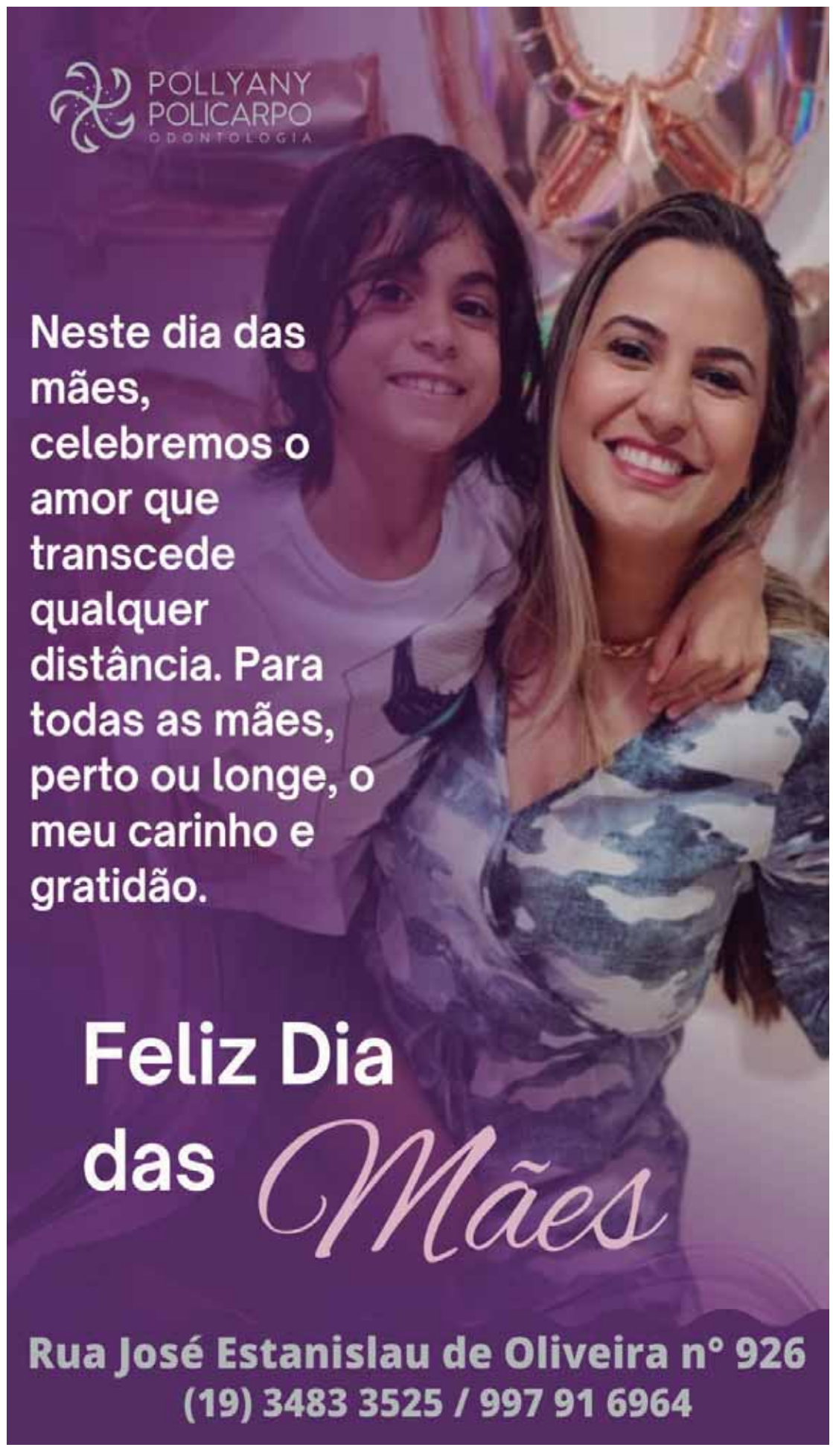

INTERCÂMBIO CULTURAL

Região de Campinas tem 40 alunos selecionados

A edição atual do programa de Intercâmbio Cultural do Centro Paula Souza (CPS) contempla os selecionados do ano letivo de 2024, com um total de 354 bolsas de estudo: 337 para estudantes das Escolas Técnicas Estaduais (Etecs) e Faculdades de Tecnologia (Fatecs), além de 17 monitores. Eles farão cursos de inglês ou espanhol em instituições de ensino na Argentina, Estados Unidos, Inglaterra e Irlanda. A seleção considerou os alunos com melhor desempenho acadêmico nas modalidades presencial e a distância. A Etec Gustavo Teixeira, de São Pedro, também teve aluno selecionado.

"Essa oportunidade é uma grande conquista para mim! Conheci o programa quando estudei no ensino médio e me esforcei ao máximo para ser classificado", conta Guilherme Palhares Gandra, de 19 anos.

Aluno do curso técnico de Marketing na Etec de Campo Limpo Paulista, Guilherme viaja para Londres, na Inglaterra, no dia 29 de maio. Fará um mês de curso, com passagem, hospedagem e alimentação pagos pelo programa. A recompensa em um momento muito delicado.

"Na semana de divulgação dos aprovados eu estava com minha mãe internada para uma cirurgia na medula, enquanto o pai se preparava para um procedimento cardíaco. A seleção foi uma bênção em meio ao caos, conta, ansioso para a primeira viagem internacional.

Lívia Cristina Poiatti, de 17 anos, moradora de Santa Cruz das Palmeiras, também foi selecionada. Ela estuda na Etec João Elias Margutti, onde cursa Administração Integrado ao Ensino Médio no período da tarde e, à noite, o curso Técnico em Açúcar e Álcool. Lívia equilibra a vida acadêmica com o trabalho: iniciou como freelancer em eventos aos 15 anos e atualmente é estagiária em um escritório de advocacia.

A estudante relata que a conquista representa a valorização do esforço e da disciplina. Natural do interior, destaca a rotina puxada e a importância do apoio familiar. Será sua primeira viagem internacional, com destino aos Estados Unidos, onde participará de um curso de inglês.

Selecionados da região - Os outros estudantes da região são oriundos dos Cursos Superiores de tecnologia das Fatecs de Americana, Araraquara, Araras, Bragança Paulista, Campinas, Campo Limpo Paulista, Indaiatuba, Itapira, Itatiba, Mococa, Monte Mor, Piracicaba e Sumaré. E dos cursos técnicos ou Ensino Médio integrado ao Técnico das Etecs de Aguaí, Americana, Amparo, Araras, Atibaia, Bragança Paulista, Campinas, Campo Limpo Paulista, Casa Branca, Espírito Santo do Pinhal, Hortolândia, Indaiatuba, Jundiaí, Leme, Limeira, Mococa, Mogi Guaçu, Monte Mor, Nova Odessa, Piracicaba, Pirassununga, Rio Claro, Rio das Pedras, Santa Bárbara d'Oeste, Santa Cruz das Palmeiras, São José do Rio Pardo, São Pedro, Sumaré, Vargem Grande do Sul.

Divulgação

A Etec Gustavo Teixeira, de São Pedro, também teve aluno selecionado

Divulgação

Deus me abençoou,grandemente ao me dar como esposa. Que ele continue te guiando e abençoando sua vida. Feliz aniversário minha esposa amada. Com carinho Gabriel!!!!

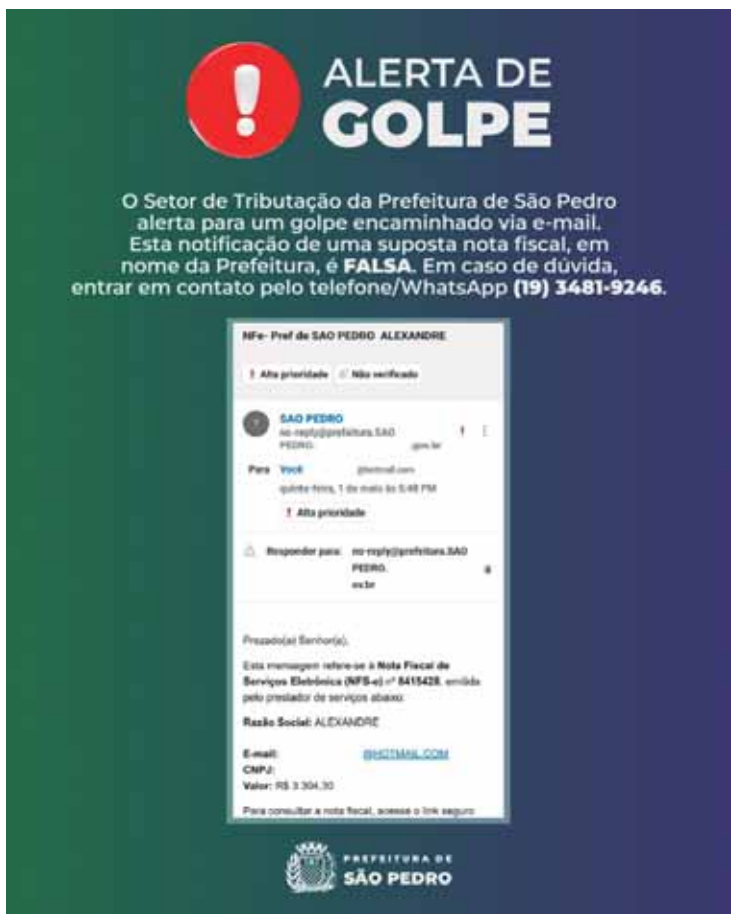

Prefeitura de São Pedro alerta sobre emails falsos

O Departamento de Tributação alerta os munícipes sobre e-mails falsos disparados em nome da Prefeitura de São Pedro. No assunto, a falsa comunicação faz referência à geração de nota fiscal em nome do destinatário, com vários links clicáveis. A orientação é para que esta comunicação falsa e provavelmente danosa seja ignorada. Em caso de dúvidas, o setor de Tributação pode ser acionado pelo telefone/WhatsApp (19) 3481 9246.

PROFISSIONAIS
LIBERAIS
DENTISTAS
Maria Cristina M. de Paula Santos
CIRURGIÃ DENTISTA
CLÍNICA GERAL E ORTODONTIA
CRO nº 28.377
19. 99910-0831
Rua: José Estanislau de Oliveira, 722 - Centro

CM RASPAGEM DE TACO
APLICAÇÃO DE SINTECO
CLAUDINEI (19) 99715-0696
MARCELO (19) 99681-8653
Rua das Figueiras Nº 34 - Jd. Jerubiaçaba - Águas de São Pedro

FICHA'SOM USADOS
COMPRA - VENDE - TROCA - MANUTENÇÃO
INSTRUMENTOS MUSICAIS E ACESSÓRIOS
SOM RESIDENCIAL E PROFISSIONAL
(19) 3483 2136 (19) 99736 2029

IMÓVEIS

ALUGO APTO.
Ubatuba na Praia Grande. F. (19) 3481-6112/ 9 9759-9092.

VENDO OU TROCO.
Salão comercial (antigo choppão), em frente à lava rápida Tio Zé, a 150 mts da matriz com 670 mts de área coberta. Tel. (19) 3483-2136 ou 9.9736-2029.

VENDO CASA R$ 110 MIL em Sa?o Pedro no Sa?o Dimas - Rua Renato Bonfiglio
F. 19 99626 1805

VENDO OU TROCO CASA EM PIRACICABA POR SÃO PEDRO – Com sala ampla dois quartos uma cozinha banheiro garagem para dois carros quintal no fundo um quarto e um banheiro tratar no telefone (19)99862-4594

VENDO , 10 de tábuas de cedro, 1 pá, 1 enxada, 1 escavdeira , 1 milheiro de tijolinho, tela de arame, 12 metros de fero para coluna, 2 galões de ferro para agua, 1 escada de madeira de 12 de graus, alguns piso, e 2 bikes de aro 26, e uma cadeira de escritorio com rodas , valores a combinar -tratar (11) 941501500 whats

VENDO CASA 2 quartos em Sa?o Pedro no Recanto por R$ 185 MIL. F. 19 99626 1805

LOCAÇÃO DE TERRENO para plantação alimentação. Terra fértil, produtiva por preço justo. Whatsapp 11 941501500 ELZA

VENDO TERRENO 5.000m' em São Pedro no Alpes Valor R$ 220 mil. F 19 99626 1805

Vendo terreno, 400mtrs
10de frente e 40 de fundo,
aceito carro de meu
interesse,como parte de
pagamento R$40mil.
Tratar (19) 9.9894-5826

ESCRITÓRIO DO ARI
- Regularização de obras - CNPJ de produtor rural
- Imposto de renda - ITR, CCIR, Assuntos Rurais.
19 9 9981-6410
ARI CARRARA | email: aricarrara@uol.com.br
Rua: João Teixeira Da Frota,
Nº: 753 Santa Cruz

VENDO GOL 1.8 AP álcool
documentação em dia
recibo em branco tratar
(19) 9.9736-0492

Consultora
Damares Bueno
natura oBoticário Jequiti ODORATA AVON
(19) 9.9688-2641

ALUGO APTO.

Ubatuba na Praia Grande. F. (19) 3481-6112/ 9 9759-9092.

DIVERSOS

VENDO- Material reciclagem, retirar no local em São Pedro. "Tratar WhatsApp 11-941501500

COMPRO.
Teclado e Violão usado - Ficha Som (19) 3483-2136 ou (19) 9.9736-2029.

VD OU TROCO Kombi por carro ou terreno tratar (19) 99862-4594

CASA MELHOR OFERTA VENDO NO BAIRRO SÃO DIMAS COM
3 dorm, sala, cozinha, banheiro, garagem, excelente imóvel tratar:
(19) 9.9862-4594 .

CÉLIO IMÓVEIS
COMPRA & VENDA
SEGURANÇA E TRANQUILIDADE PARA SEUS NEGÓCIOS"

CASAS E APARTAMENTOS
Apt. central : Térreo, de frente, 1 dormitório com armários, 01 suíte com sacada, w.c. social com box e gabinetes, sala para 2 ambientes com varanda, cozinha americana com armários, área de serviço, garagem, elevador, área de lazer completa na cobertura. R$ 500.000,00 (D)

CASA PROX. AO centro: 2 dorm., 2 banheiros, sala de estar, copa, cozinha, abrigo (1) quarto e cozinha externos, R$ 450.000,00 (M.E).

CASA NOVissima PORANGABA: 3 dorm. (1 suite com vista panorâmica), w.c. social, sala para 2 ambientes, cozinha americana, área de serviço interna, área gourmet, pequeno quintal (com opção de + 1 terreno murado), abrigo descoberto, plana, excelente acabamento. R$ 720.000,00 - (EB).

CASA COND.ÁGUAS DO CAMPO : Térrea, 2 salas, lavabo, cozinha, área de serviço, 1 suíte máster, abrigo para 2 carros, depósito, terreno de rua a rua
(com entrada de veículos aos fundos). R$ 583.000,00 - (M)

CASA PROXIMA AO CENTRO: Térrea, 3 dorm., 2 banheiros, sala para 2 ambientes, cozinha, 1 vaga de garagem e quintal. R$ 470.000,00 (P)

Casa/lazer- jd. Porangaba: 2 suítes com portas balcão, lavabo, sala. Externo: Cozinha gourmet, quarto e banheiro, piscina, chuveirão e abrigo. R$ 420.000,00 (L)

CASA J. PORANGABA: 2 dorm. (1 suíte com closet), ambos com sacadas, w.c.social, sala para 2 ambientes, cozinha americana , área de serviço, 2 vagas cobertas + 2 descobertas, salão com pia e churrasqueira + 1 suíte na parte inferior, quintal. R$ 580.000,00 (F) .

TERRENOS
Terreno na Avenida: 678 m2, 2 frentes: R$ 480.000,00 (N.C.)
Terreno Iporanga - 410,00 m2 (aclive) - R$ 230.000,00 (W.R)
TERRENO JD. PORANGABA: 267 M2 - R$ 150.000,00 (E.A)
TERRENO JD. PORANGABA : 263 M2 (MURETA E CALÇADA)- R$ 150.000,00 (P.G)
TERRENO JD. IPORANGA: 315 M2 - PEQ. DECLIVE. R$ 180.000,00 (W)
TERRENO VISTA PARA O LAGO: 284 M2, DECLIVE . R$ 150.000,00 (A)
Terreno jd.porangaba: 256.00 m2 em declive. R$ 120.000,00 (A.C)

Terrenos em condomínio fechado, várias opções, consulte-nos!

CHÁCARAS
LOT. CAMARGO: Chácara de 5.000 m2, com excelente residência de 3 dorm. (1 suíte), todos com armários embutidos, w. c. social, lavabo, sala de estar com lareira, sala de jantar, cozinha com armários, varandas em L, piscina, quiosque com churrasqueira, play ground, campo de futebol, canil, horta, casa para caseiro e quarto de ferramentas. R$ 895.000.00 (V.)
CHÁCARA FLORESTA ESCURA: 5.000M2, CERCADA, CASA SIMPLES COM 2 QUARTOS, SALA, COZINHA E BANHEIRO , POÇO COMUM . R$ 320.000,00 (L.).
Chácara lot. Prainha: Toda murada, portão eletrônico, quiosque, gruta. C. de futebol, canil. 5.000 m2- R$ 250.000.00 (M.V.)
Chácara lot. Prainha: Cercada com alambrado, postinho para energia elétrica, arvores frutíferas, local alto com vista panorâmica, área plana. 5.000 m2 - R$ 290.000,00 (A.R.)
Chacára lot. Camargo: 2 Casas simples, piscina (nec. reformas), pomar, poços, área verde, etc. R$ 790.000,00 (C.)
Chácara lot. Camargo: Excelentes construções de casa sede, casa para caseiro, área gourmet completa, piscina, canil, c. de futebol, pomar, poços. Fácil acesso, próxima ao centro. R$ 1.400.000,00 (D.F).
OUTRAS OPÇÕES CONSULTE NOSSO SITE:
WWW.CELIOIMOVEIS.COM.BR
Praça dos Rouxinóis, 412 - Águas de São Pedro
Tel. (19) 3482.1932 - Fax (19) 3482.1933- Creci - 20.304

SEGURANÇA E.T
Prestamos serviços em São Pedro e região portarias seguranças e eventos
Informações Teófilo
telefone (19)99927-9969

PALÁCIO das máquinas
Rua Olavo Bilac, 337
São Benedito - São Pedro

Pontos de Distribuição do Jornal A TRIBUNA

ESQUINA POLLO
Av. Pres. Getulio Vargas, nº: 976, Santa Cruz
São Pedro/SP

Ortobom São Pedro
Especialista no seu bem-estar
www.ortobom.com.br/loja/saopedro

Ótica São Pedro
R. Veríssimo Prado, 937
Centro - São Pedro

SUPERMERCADO POLIDELI
R. Malaquias Guerra, 471
Centro, São Pedro - SP

MINI MERCADO ALPES DAS ÁGUAS
Av. Alpes das Águas
1028 - São Pedro/SP

Adão Imóveis
consultoria imobiliária
Av. Carlos Mauro, 316 - Centro,
Águas de São Pedro - SP

Abil GRUPO unidas
PLANOS ASSISTENCIAIS
Funerária Santa Cruz
Av. Pres. Getulio Vargas,1375 -
São Benedito, São Pedro - SP

FICHA'SOM USADOS
Rua José Estanislau
de Oliveira,
nº:51 - São Pedro/SP

Cândida CopyCenter
R. Veríssimo Prado, 141
Pallu, São Pedro - SP

CÉLIO IMÓVEIS
COMPRA & VENDA
SEGURANÇA E TRANQUILIDADE PARA SEUS NEGÓCIOS"
R. Ver. Luiz Antonio
De Mitry Neto, 412
Centro, São Pedro - SP

DELTA CENTER VÍDEO
Rua: Epaminondas A Águiar, 78, Santa Cruz, São Pedro/ SP

JS SERVICE
JOSMAR STINGHELLI

Quer Anunciar ou receber nossos exemplares?
Ligue: (19) 9.9862-4594
A TRIBUNA DE SÃO PEDRO
EXCLUSIVO É O QUE VOCÊ PENSA!

Maio Amarelo

Cerca de 22,2 mil brasileiros sofrem traumas de face todos os anos

Dados foram encaminhados ao Conselho Federal de Odontologia (CFO) pelo Colégio Brasileiro de Cirurgia e Traumatologia Buco-Maxilo-Facial (CBCTBMF)

Em média, 22,2 mil brasileiros sofrem lesões graves de face todos os anos, provocadas principalmente por acidentes de trânsito. Os dados fazem parte de novo levantamento realizado pelo Colégio Brasileiro de Cirurgia e Traumatologia Buco-Maxilo-Facial (CBCTBMF) e encaminhado nesta semana ao Conselho Federal de Odontologia (CFO), em razão do Maio Amarelo. A campanha global é destinada a ações de educação, prevenção e combate a acidentes de trânsito, com objetivo principal de reduzir as estatísticas de vítimas.

O levantamento do CBCTBMF foi realizado com base no Mapa Epidemiológico do Trauma Facial por Macrorregião e no relatório técnico-instrucional da entidade e em meta-análise de recentes estudos publicados sobre o tema no país. Segundo dados do Sistema de Informações Hospitalares do SUS (SIH/SUS), no período mais recente disponível, entre 2018 e 2023, foram registradas 133.687 internações por fraturas de crânio e ossos da face em caráter de urgência no país. Isso quer dizer que foram registradas, em média, 22,2 mil vítimas ao ano, o que representa mais de 60 brasileiros com rostos fraturados por dia.

Os números também traçam o perfil das vítimas, sendo que dentre os pacientes, 81,91% eram homens, com predominância da faixa etária de 20 a 29 anos (30,10%), e 47,79% se declararam pardos, seguidos por brancos (26,22%) e pretos (4,09%). As principais causas externas identificadas nacionalmente para os traumas faciais, com base nos estudos analisados pelo CBCTBMF, são acidentes de trânsito, especialmente com motocicletas; seguidos por agressões físicas e quedas.

O presidente do CBCTBMF, Dr. Belmiro Cavalcanti do Egito Vasconcelos, ressalta que as fraturas de face não são apenas lesões físicas; mas também afetam profundamente a autoestima, a funcionalidade e a qualidade de vida dos pacientes. "Precisamos de políticas públicas que priorizem a prevenção, o acesso ao atendimento especializado e a reabilitação adequada", afirma o cirurgião bucomaxilofacial.

Ao analisar os números, o presidente do Conselho Federal de Odontologia, Claudio Miyake, destacou a importância da conscientização da população sobre os principais motivos que levam os pacientes com rostos fraturados para dentro dos centros cirúrgicos. "Os dados são preocupantes e evidenciam o grande impacto dos traumas faciais para a saúde pública do país e, especialmente, para as vítimas. São acidentes com reflexos emocionais profundos para os pacientes que, muitas vezes, precisarão de grandes períodos de recuperação para que possam voltar a falar, mastigar, deglutir e sorrir normalmente.", pontua.

O presidente do CBCTBMF destaca a importância da promoção de campanhas de educação e prevenção aos acidentes: "É fundamental que as autoridades de saúde, segurança e mobilidade urbana atuem de forma coordenada, principalmente na prevenção, para reduzir esses índices alarmantes. Campanhas educativas, fiscalização rigorosa e investimentos em infraestrutura são essenciais para proteger a população e minimizaria sequelas, além de poupar muitas vidas", reforça Dr. Belmiro Cavalcanti.

Atendimento é realizado por cirurgiões-dentistas - O atendimento a traumas faciais nas emergências dos hospitais é feito por cirurgiões-dentistas especialistas em Cirurgia e Traumatologia Buco-Maxilo-Faciais. As áreas de atuação dos profissionais incluem realização de implantes, enxertos, transplantes e reimplantes, biópsias, cirurgias com finalidades protética e ortodôntica, cirurgia ortognática; além de diagnóstico e tratamento cirúrgico de cistos; afecções radiculares e perirradiculares, doenças das glândulas salivares e da articulação têmporomandibular; entre outras.

O presidente do Conselho Federal de Odontologia, Claudio Miyake, destacou a importância da valorização dos cirurgiões-dentistas especialistas em Cirurgia e Traumatologia Buco-Maxilo-Faciais. "Muitas pessoas não sabem, mas os pacientes que dão entrada nos hospitais com traumas graves de face são operados pelos cirurgiões-dentistas. Os profissionais bucomaxilofaciais são capazes de realizar a reconstrução das estruturas anatômicas da face, garantindo o restabelecimento de todas as funções e a recuperação estética do rosto", pontuou.

A maioria dos casos demanda atendimento emergencial, envolvendo cirurgias para correção de fraturas, reconstruções ósseas e suturas complexas. "Esses procedimentos estão concentrados em hospitais de referência e compõem uma rede estratégica que conta com o protagonismo dos cirurgiões bucomaxilofaciais, mas é preciso que haja uma capilarização dos serviços por todo o país e não concentração somente em alguns estados", defende o presidente do CBCTBMF.

Divulgação

Acidentes de trânsito, agressões físicas e quedas estão entre as principais causas

Panorama regional detalhado de traumas faciais no país:

Região Norte é a que possui menor número absoluto de internações, mas alta taxa proporcional. Acidentes com motocicletas e violência interpessoal são as principais causas. A região enfrenta dificuldades de acesso à reconstrução cirúrgica complexa (DATASUS, 2024).

Região Nordeste: tem alta prevalência de fraturas mandibulares, especialmente entre homens de 18 a 29 anos. Acidentes com motos continuam sendo o principal fator de risco, seguidos por agressões físicas. Recife, Salvador e Fortaleza são polos de referência para os atendimentos.

Região Centro-Oeste: possui taxas intermediárias de internações. Há subnotificação em áreas rurais e de baixa densidade de cirurgiões especializados.

Região Sudeste tem o maior número absoluto de internações por trauma facial. Acidentes de trânsito, violência urbana e quedas lideram os casos. É também a região com o maior número de notificações de violência contra pessoas trans com agressão na face (SINAN/DATASUS, 2024).

Região Sul caracterizada por alta proporção de internações por habitante. Predominam casos por quedas em idosos, acidentes de moto e violência doméstica. Estudo realizado no ano passado constatou que a face região é a parte do corpo humano frequentemente atingida em casos de agressão doméstica.

Projeto trauma - A implementação do Projeto Trauma, desde 2022, pelo Ministério da Saúde permitiu a coleta mais precisa de dados sobre lesões por violência e acidentes no país, com a inclusão de marcadores sociais, como identidade de gênero. Dados do Sistema de Informação de Agravos de Notificação - SINAN mostram mais de 24 mil notificações de violência contra pessoas trans foram que registradas entre 2015 e 2023, sendo a região da cabeça e face uma das mais atingidas.

Ceaflor

Produtores ampliam oferta para atender demanda do Dia das Mães

O Dia das Mães, celebrado neste ano em 11 de maio, é a data mais importante do calendário para o setor de flores e plantas ornamentais no Brasil, representando notáveis 16% do volume anual comercializado. Segundo dados do Ibraflor, as vendas em 2025 deverão apresentar um crescimento entre 8% e 10% em comparação ao ano anterior. No Ceaflor, alguns produtores aumentaram a oferta de produtos entre 15% e 20% para suprir a demanda e demonstram otimismo, como grande parte dos comerciantes.

"O Dia das Mães é uma oportunidade única para o setor. Estamos confiantes e prontos para atender à demanda com produtos de alta qualidade, possibilitando que as mães de todo o Brasil sejam agraciadas com o carinho de seus filhos e netos por meio de flores", afirma Antônio Carlos Rodrigues, presidente do Ceaflor.

As rosas e orquídeas seguem liderando as vendas nesta ocasião especial. Entretanto, os consumidores têm acesso a uma ampla variedade de flores de corte, como alstromérias, e de flores em vasos, como violetas, begônias, kalanchoes e suculentas, entre outras opções.

Daniel Silva, da Flor Fácil, comerciante de flores de corte no Ceaflor, projeta um aumento de 20% nas vendas em relação ao último ano. "O Dia da Mulher foi excelente e, seguindo o ritmo tradicional do setor, o Dia das Mães também promete grandes resultados", relata. Para fortalecer as vendas, esse ano a Flor Fácil lançou o projeto "Pronto para você", que entrega buquês, arranjos e maços reduzidos de flores prontos para atender floriculturas e gardens centers, além do mundo corporativo, que costuma homenagear suas clientes mães. "Para impulsionar a comercialização nos pontos de vendas, floriculturas e gardens podem fazer seus pedidos com antecedência, escolher as flores, e entregamos o produto final pronto para comercialização", destaca Daniel.

Entre as flores em vaso, as violetas ganham destaque pela beleza e preço acessível. O produtor Edson Vital, da Vital Flores e Plantas, ampliou sua produção em 20%, mas já tem praticamente tudo comercializado. "Mesmo com a produção ampliada, conseguiremos atender apenas 70% dos clientes. Felizmente, o clima colaborou, e as flores estão lindas", explica.

Quem também investiu na data foram os produtores suculentas, Tamara Cristina Baitelo e Leandro Becalete Rizzoni, sócios da Amantiquira Plantas Ornamentais. Eles contam que prepararam 300 mil suculentas no pote 6, os vasinhos que se tornaram queridinhos do consumidor final em função de preço e da facilidade para cuidar da planta. Esse número representa um aumento de 15% no volume de produção em relação a 2024. "Nossa capacidade total de produção é de 400 mil unidades, então ainda temos espaço e mercado para crescer", acrescenta Tamara.

Por outro lado, o produtor de orquídeas Paulo Masato Fujiwara, da Flora Fuji, tinha planejado aumentar a produção em 30% em 2025, mas o clima quente registrado no início ano atrapalhou a programação, resultando em uma queda de 10% na quantidade final oferecida para esse Dia das Mães. Agora, o desafio está em atender a demanda, porque essa "quebra" aconteceu de forma mais impactante em outros produtores. Com pouca oferta no mercado, a procura pelo produto na Flora Fuji aumentou. "Estamos vendendo tudo o que temos disponível, mas poderíamos ter comercializado muito mais", lamenta Fujiwara. Em função das perdas, houve um aumento médio de preço das orquídeas na ordem de 30%

Para atender à diversidade de gostos e orçamentos dos consumidores, produtores e comerciantes do Ceaflor oferecem uma ampla seleção de flores e acessórios para floricultura, garantindo que todos encontrem a escolha ideal para homenagear as mães no próximo dia 11 de maio.

Principal data do segmento de flores e plantas no Brasil deve registrar volume de vendas entre 8% e 10% maior que no ano passado

Dia do Turismo

Uvesp lança assessoria para os municípios turísticos

Com objetivo de apoiar a consolidação das cidades turísticas do Estado de São Paulo e evitar o rebaixamento na classificação das estâncias e municípios de interesses turísticos (MIT), a União dos Vereadores do Estado de São Paulo lançou uma parceria para assessorar gestores municipais do setor. Com isso, oferecerá uma série de serviços que auxiliarão o crescimento e a profissionalização do setor, responsável por 8% do PIB nacional.

O Estado de São Paulo possui 70 estâncias e 144 municípios de interesse turístico, como prevê a Lei Complementar Nº 1.261/2015. A legislação também estabelece a revisão, a cada três anos, do cumprimento dos objetivos que precisam ser atendidos por cada um dos MITs. Se não alcançá-los, o município pode perder o título e, por consequência, a visibilidade e recursos.

"Muitos municípios estão correndo risco de perder a classificação turística por falta de atendimento aos critérios da legislação. A UVESP quer ajudar os Municípios para que isso não venha a ocorrer", explica a presidente executiva da entidade, Silvia Melo. "Estamos fazendo parcerias com os melhores consultores do setor para oferecer um trabalho de excelência, como é a marca da UVESP, e que traga resultado efetivo para as nossas cidades".

Dentre os serviços previstos estão aqueles que impactam nos critérios de classificação de estâncias e municípios turísticos, como por exemplo: Plano diretor de Turismo (inicial e revisão); Inventariação de oferta turística (inicial e revisão); Pesquisa de demanda turística; plano de Marketing; Banco de projetos para infraestrutura no Município; Projetos para captação de recursos junto ao Ministério do Turismo e emendas parlamentares; Elaboração de projetos técnicos para obras turísticas; Plano de desenvolvimento regional do Turismo; Estudo técnico para aproveitamento de áreas públicas ou privadas para atividades turísticas e exploração do turismo; Estudo técnico para definição se o município pode atrativos para pleitear o MIT; Capacitação para equipes do CAT/PIT; Lei do CONTUR; Audiência pública para aprovação do Plano de Desenvolvimento do Turismo; Acompanhamento do PL para MIT na ALESP; Acompanhamento do parecer técnico para MIT na SETUR-SP; Gestão da atividade turística; Implantação de indicadores; Planejamento para reposicionamento dos Municípios turísticos no ranqueamento; Acompanhamento de aprovação de objeto para uso dos recursos do DADETUR no COC.

Para mais informações sobre a assessoria aos municípios turísticos, entre em contato com UVESP pelo email uvesp@uvesp.com.br, Whatsapp 11 97585-5725, telefone 11 3886-0611, ou pelo site www.uvesp.com.br

UVESP - Fundada há 48 anos, a União dos Vereadores do Estado de São Paulo é uma entidade que representa vereadores e Câmaras Municipais paulistas, promovendo o fortalecimento do municipalismo e tem como missão oferecer suporte técnico, jurídico e político, além de organizar eventos e cursos de capacitação para aprimorar a atuação legislativa e a gestão pública e fomentar o desenvolvimento local.

Divulgação

Iniciativa pretende ajudar a evitar o rebaixamento na classificação de estâncias e MITs

Quer Anunciar ou receber nossos exemplares?
Ligue: (19) 9.9862-4594

Aprender a soltar para viver melhor e com mais atenção

Aprender a relaxar e soltar não é uma simples dica, mas a porta para uma melhor relação comigo mesmo e com a vida. Vamos olhar isso juntos, assim você poderá trilhar esse caminho com harmonia e compreensão.

Logo ao acordarmos, nossa mente e emoções são tomadas pelas exigências da vida - tudo aquilo que temos que cumprir. Na maior parte do tempo, somos chamados por diversas demandas externas,

além do turbilhão que se passa em nossa mente, atraindo e dividindo nossa atenção. Em meio a essa nuvem que age dentro de mim, raramente temos a sensação de estar centrados, vivendo com qualidade cada momento.

Mais eficiente do que tentar calar a mente ou controlar tudo é o ato de aprender a soltar - começando pelo corpo, que acumula tensões, agitação e peso. Agora mesmo, tomo um breve momento e me permito soltar. Constato que, carregado e dividido, não vivo bem nem resolvo coisa alguma. Compreendendo isso, escolho - de forma inteligente - soltar.

Permito que meus ombros se liberem da rigidez, que minha respiração aconteça de forma mais livre, soltando também as tensões na região do peito, do abdômen e do ventre. Em seguida, posso soltar toda a minha face, experimentando uma sensação de maior leveza e calma que vai do alto da cabeça até os pés, expandindo-se por todo o corpo. O mais importante vem agora: percebo que me esforço para soltar, mas minha mente ainda está apegada aos assuntos que não param de fluir. Não luto nem tento controlar; apenas observo e constato que ela está no automático. Não preciso dar importância a isso - retorno minha atenção ao corpo e ao ato de soltar. Logo, até as tensões emocionais começam a ceder. Veja, tudo se trata de praticar e aprender. Esse exercício pode ser feito por vários minutos em um lugar calmo, de forma breve e sutil quando estou entre pessoas, ou até mesmo dirigindo - alguns segundos podem fazer toda a diferença. Desejo a você uma ótima prática e muitas descobertas!

Renato Emerique
Acupunturista, shiatuterapeuta e instrutor de meditação.

MAIO AMARELO

Eixo SP promove ações educativas

A Eixo SP Concessionária de Rodovias preparou uma programação especial em apoio à Campanha Maio Amarelo 2025, que neste ano traz o tema "Desacelere. Seu bem maior é a vida". Durante todo o mês, serão realizadas ações educativas em diferentes cidades com o objetivo de conscientizar usuários das rodovias sobre a importância de atitudes responsáveis no trânsito.

As atividades, desenvolvidas em parceria com a Agência de Transportes do Estado de São Paulo (Artesp) e com a Polícia Militar Rodoviária, visam reduzir os índices de acidentes por meio da educação e da promoção de boas práticas entre pedestres, ciclistas, motociclistas e motoristas.

A campanha terá início nesta segunda-feira, dia 5 de maio, com uma ação voltada a motociclistas no km 83 da SP 191 - Rodovia Irineu Penteado, em Ipeúna. Das 7h30 às 11h30, as equipes da Eixo SP fornecerão dicas de pilotagem segura e os participantes receberão higienização gratuita de viseiras e instalação de antenas corta-pipa, equipamento essencial para evitar acidentes com linhas de cerol. No dia 15, esses mesmos serviços serão oferecidos aos motociclistas em Torrinha, no km 18 da SP 197 - Rodovia Doutor Américo Piva, na entrada da cidade.

Nos dias 7 e 13 de maio, o foco das ações serão os caminhoneiros.

Divulgação

Iniciativas em diversos municípios abordarão pedestres, ciclistas, motociclistas e caminhoneiros visando a prevenção de acidentes

No dia 7, a abordagem será no posto de Serviço de Atendimento ao Usuário (SAU) localizado no km 566 da SP 294 - Rodovia Comandante João Ribeiro de Barros, em Osvaldo Cruz. E no dia 13, as equipes estarão no SAU do km 404 da SP 425 - Rodovia Assis Chateaubriand, em Martinópolis. Nestes dois dias, as ações com os caminhoneiros ocorrerão das 23h às 3h. Além de receberem orientações sobre direção segura, os profissionais terão acesso à aferição de pressão arterial e dicas de saúde, com o objetivo de reforçar a importância da prevenção. A iniciativa busca reduzir acidentes envolvendo profissionais que passam longas horas ao volante.

Já nos dias 13 e 19, a programação estará voltada a pedestres e ciclistas. A primeira ação será no km 166 da SP 261 - Rodovia César Augusto Sgavioli, ao lado do Distrito Industrial de Boraceia. E a segunda ação será no km 475 da SP 284 - Rodovia Manilio Gobbi, também próximo a área industrial com intensa movimentação de moradores, em Paraguaçu Paulista. Em ambas ações, as equipes da Eixo SP distribuirão materiais informativos e brindes do Programa Eixo pela Segurança, além de orientar sobre travessia segura e uso das estruturas apropriadas para a travessia (passarela e passagem sinalizadas). As abordagens serão das 7h30 às 10h.

Veja a programação completa abaixo

Dia 5 - Ação com motociclistas, das 7h30 às 11h30, no km 83 da SP 191, em Ipeúna.

Dia 7 - Ação com caminhoneiros, das 23h às 3h, no km 566 da SP 294, em Osvaldo Cruz.

Dia 13 - Ação com pedestres e ciclistas, das 7h30 às 10h, no km 166 da SP 261, em Boraceia.

Dia 13 - Ação com caminhoneiros, das 23h às 3h, no km 404 da SP 425, em Martinópolis.

Dia 15 - Ação com motociclistas, das 7h30 às 11h30, no km 18 da SP 197, em Torrinha.

Dia 19 - Ação com pedestres e ciclistas, das 7h30 às 10h, no km 475 da SP 284, em Paraguaçu Paulista.

MESTRADO

Ex-aluno da EEP tem dissertação aprovada pela Unicamp

Divulgação

A Profa. Dra. Vivian dos Santos Baldini e Giovanne Godoi durante a dissertação do mestrado

O engenheiro civil Giovanne Chistiano Marisa Godoi, formado em 2022 pela Escola de Engenharia de Piracicaba (EEP), teve sua dissertação de mestrado aprovada pela Unicamp no último dia 23. Intitulado "Análise do potencial de lixiviação de poluentes em camadas de pavimento com incorporação de areia descartada de fundição", o trabalho foi orientado pela Profa. Dra. Vivian Silveira dos Santos Bardini.

De caráter multidisciplinar, a pesquisa analisou os impactos ambientais da utilização de areia de fundição em pavimentos, destacando benefícios e desafios. Godoi atribui seu sucesso à formação na EEP. "Os conhecimentos técnicos e teóricos, aliados ao raciocínio lógico e à resolução de problemas, foram fundamentais para meu crescimento profissional e pessoal", afirmou. Ele destacou o programa de estágio nos laboratórios de solos e materiais de construção da EEP como decisivo para sua pesquisa.

A professora de Materiais e Construção Civil I e II da EEP, Zezé Zagatto, lembrou do empenho de Godoi. "Ele sempre foi participativo e auxiliou muito nas aulas de laboratório. Como também fiz mestrado na Unicamp, sugeri que seguisse esse caminho, e fico feliz que ele tenha aceitado", disse.

8 PONTOS

Neste sábado (10) tem Dia D contra gripe

A Secretaria de Saúde e Desenvolvimento Social de São Pedro realiza neste sábado, dia 10, o Dia D para a vacinação contra a gripe. Serão 8 pontos de vacinação: UBSs Primavera, São Dimas, São Francisco, Dorothea, Nova São Pedro, Bela São Pedro e na Umis. A vacinação acontece das 8h às 16h e na UBS Santo Antonio, no alto da serra, das 9h às 15h.

Podem ser vacinados os grupos prioritários, que incluem idosos com 60 anos ou mais, crianças de 6 meses a menores de 6 anos, gestantes, puérperas e pessoas com doenças crônicas.

A recomendação das autoridades de saúde é para que a população compareça aos postos para a imunização, especialmente os grupos mais sensíveis ao desenvolvimento de doenças respiratórias e em uma época do ano com diversos fatores que contribuem para o aumento na transmissão do vírus da Influenza. A vacinação é considerada a forma de prevenção mais eficaz contra o vírus, responsável pelas infecções respiratórias, evitando complicações e o agravamento da doença.

Como evitar a influenza? A imunização é a principal forma de prevenção. Alguns cuidados podem ser mantidos como: Higienização frequente das mãos e objetos; Manter o ambiente arejado; Beber bastante água e manter-se hidratado; Ter uma alimentação saudável e rica em frutas, verduras e legumes; Reforçar a imunidade; Manter o ambiente domiciliar limpo e livre de poeiras e mofos.

Confira a lista completa dos grupos prioritários de vacinação: Crianças de 6 meses a menores de 6 anos de idade; Profissionais de saúde; Gestantes; Puérperas; Professores do ensino básico e superior; Povos indígenas; Quilombolas; Idosos com 60 anos ou mais de idade; Pessoas em situação de rua; Profissionais das forças de segurança e salvamento; Profissionais das Forças Armadas; Pessoas com doenças crônicas não transmissíveis e outras condições clínicas especiais; Pessoas com deficiência permanente; Caminhoneiros; Trabalhadores de transporte coletivo rodoviário para passageiros urbanos e de longo curso; Trabalhadores portuários; População privada de liberdade, funcionários do sistema prisional e jovens que cumprem medidas socioeducativas.

Tiago Stoco

A vacinação acontece das 8h às 16h e na UBS Santo Antonio, no alto da serra, das 9h às 15h

Desejamos muita saúde e muitos anos de vida para nossa mãe. **Olivia Barboza Feltrim.**
Seus filhos Fabio e Fabíola Feltrim

TRE-SP

Central 148 atende média de 80 ligações por dia

A Central de Atendimento ao Eleitor (número 148) do Tribunal Regional Eleitoral de São Paulo (TRE-SP) atendeu mais 9.700 chamadas telefônicas de janeiro até abril, uma média de 80 ligações recebidas por dia. As principais dúvidas são sobre alistamento (emissão do título), transferência de domicílio eleitoral, revisão de dados cadastrais e agendamento para atendimento presencial nos cartórios.

Do total de chamadas, mais de 4.100, o equivalente a 42%, foram solucionadas no contato entre o eleitor e a Unidade de Resposta Audível (URA). O sistema automatizado atende as ligações e interage com a pessoa por meio de menus de voz, oferecendo opções de atendimento ou autoatendimento. Os principais assuntos tratados na ferramenta automática estão relacionados a alistamento, justificativa de ausência às urnas, débitos eleitorais, endereços de zonas eleitorais e emissão de certidões. As demais ligações foram encaminhadas aos atendentes.

Em 2024, ano de eleições municipais, o serviço registrou 53.839 atendimentos telefônicos, média de 4.486 chamadas todos os meses.

Além da Central de Atendimento, eventuais dúvidas sobre os serviços eleitorais podem ser esclarecidas na internet, na página de Autoatendimento da Justiça Eleitoral. É possível consultar a situação do título (opção 7), solicitar a emissão do documento (opção 1) e requerer correção de dados ou transferência para votar em outro município (opção 3).

Por meio do atendimento remoto, a pessoa ainda pode solicitar certidões ou pagar multas por ausência às urnas. Eleitoras e eleitores que deixaram de votar em três turnos consecutivos devem regularizar o título até 19 de maio para evitar que o documento seja cancelado. Quem estiver nessa situação pode ser atendido presencialmente em qualquer cartório, independentemente da zona eleitoral à qual seu título está vinculado (encontre o cartório mais próximo de sua residência). O atendimento ao público nas unidades é feito de segunda a sexta, das 11h às 17h. É necessário fazer prévio agendamento antes de comparecer ao cartório.

ATENDIMENTO 24H TODOS OS DIAS - Já a Unidade de Resposta Audível (URA) da Central 148 do TRE-SP está disponível ao público 24 horas, todos os dias, inclusive nos fins de semana e feriados. Por esse telefone também é possível falar com atendentes de segunda a sexta, das 9h às 18h, exceto feriados.

A Central de Atendimento ao Eleitor é administrada pela Ouvidoria do TRE-SP, que atua na garantia de direitos do eleitorado e no aprimoramento dos serviços prestados pela Justiça Eleitoral paulista. A Ouvidoria ainda recebe reclamações, elogios, sugestões e denúncias, além de pedidos de informação com base na Lei de Acesso à Informação - LAI (Lei nº 12.527/2011) e na Lei Geral de Proteção de Dados Pessoais - LGPD (Lei nº 13.709/2018).

Além do telefone 148, o contato do eleitorado com a Ouvidoria do Tribunal pode ser feito pelo número (11) 3130-2100, por meio de formulários eletrônicos desta página, pelo e-mail ouvidoria@tre-sp.jus.br ou ainda presencialmente, na Rua Francisca Miquelina, 123, 6º andar, sala 609, edifício Brigadeiro. O atendimento ocorre de segunda a sexta, das 12h às 18h, exceto feriados.

Relojoaria e Joalheria
Santa Cruz
Rua Veríssimo Prado, 516
Centro - São Pedro
(19) 3481-1351
(19) 9 9859-6644

LINK Informática
linksat.com.br
PROVEDOR DE INTERNET
desde 1992 em São Pedro

PLANOS DE INTERNET
MENSALIDADE À PARTIR DE: R$50,00*
*sujeito à disponibilidade técnica

Cobertura:
São Pedro
Águas de São Pedro
Charqueada
Ipeúna

Suporte especializado
Sem custo com equipamento
Central de Atendimento 24 horas
Sem necessidade de linha telefônica
IP Fixo - ideal para câmeras de segurança
Internet ilimitada - sem franquia de dados
Atendimento personalizado em nossa empresa

Rua Veríssimo Prado, 663 - São Pedro - 3481-3370

BIKEMIX
BICICLETAS • PEÇAS
ACESSÓRIOS • MANUTENÇÃO
VESTUÁRIO E MUITO MAIS!!!
Quem precisa de heroina quando se tem uma mãe perfeita como você? Feliz Dia das Mães!
(19) 3481-6358
R. Ademir Bontorim - Núcleo Cássio Pascoal Padovani - São Pedro/SP

Mãe, você foi o que precisei nessa vida: colo, proteção, força, puxões de orelha, incentivo, até pai. Os sonhos que tenho conquistado são todos seus. Meu prazer é te fazer sorrir. Feliz Dia das Mães!
De Angelo & Martins
Comércio de Bebidas
(19) 3481-5476
Rua Valentim Amaral, 322
Santa Cruz - São Pedro

Feliz dia das Mães
ÓTICAS CAROL
(19)3483-1132 / 9 9821-8734
R. Veríssimo Prado, 136 - Santa Cruz - São Pedro/SP

Feliz dia das mães!
www.inovacaoimoveissp.com.br
Creci 27.402-j
R. Joaquim Teixeira de Toledo, 656 Centro,
São Pedro
(19) 3481-3390
INOVAÇÃO IMÓVEIS

FELIZ DIA DAS mães
AMORTECEDORES | FREIOS | PNEUS | BATERIAS | REVISÃO GERAL TROCA DE ÓLEO DO MOTOR E DE CÂMBIO AUTOMÁTICO
19.97142-4141| 3481-1101
AV. DOS IMIGRANTES, 542 - VALE DO SOL, SÃO PEDRO
AUTO CENTER MARQUINHO

Feliz dia das Mães
CASACOR
Rua José Estanislau de Oliveira, 94 - Santa Cruz, São Pedro
(19) 3481-1989
Avenida Brasil, 313 - Centro - Charqueada
(19) 97114 - 6892

DATERRA SUPERMERCADO
Feliz dia das Mães
Rua Engracia Gimenez, Theodoro Souza Barros, 87, São Pedro
FONE (19) 3483-1750
VENHA NOS VISITAR

FELIZ DIA das Mães
Vivéras
AV. CARLOS MAURO, 341 - LOJA 3 - ÁGUAS DE SÃO PEDRO
(19) 98393-2801

"Feliz Dia das Mães para quem é colo até de longe."
PIZZA BOSS
(19) 3483 - 3436
(19) 3483 - 1348
Av. Angelo Franzin, 782
Cidade Jardim II - São Pedro/SP

Feliz mães
DIA DAS
Relojoaria Ramos
Consertos e Vendas de Relógios e Jóias
(19) 3481-4053 (19) 99612-9807
Rua Veríssimo Prado, 435 - Loja 1 - Santa Cruz - São Pedro-SP

Feliz DIA DAS Mães
Luciterra
Rod. Geraldo de Barros, 1873 São Pedro
Telefone: (19) 3481-1302

Feliz dias das
MÃES
A todas as mães, desejamos um feliz dia das mães cheio de amor, carinho e muita gratidão.
Escritório Contábil
Assessoria Contábil, Fiscal e Trabalhista
José Ademir Fernandes
CRC 2SP037561/O-7
jafassessoriacontabil@hotmail.com
Fone: (19) 3483-2419
Travessa São Benedito, 474 - São Pedro SP (19) 9 9666-5265 / (19) 9 7127-3838

FELIZ DIA DAS Mães
Av. Carlos Mauro, 400-
Centro Águas de São Pedro
(19) 3481-2478
PIZZARIA Cantinho Tropical RESTAURANTE

Feliz dia das Mães
SUPERMERCADO ALPES DAS AGUAS
AV. ALPES DAS AGUAS, 1028
ALPES DAS AGUAS - SÃO PEDRO SP
(19) 3481 - 1659

FELIZ DIA DAS Mães
• Molduras em papel
• Papel de parede
• Materiais para artesanato
• Cursos de pintura
• Espelhos e vidros
• Quadros - Telas - MDF
Arte Molduras OFICINA DE ARTE
Rua Veríssimo Prado, 530, São Pedro - Fones: (19) 3481-4676 / (19) 99905

PLANEJAMENTO

Audiência pública apresenta prévia do Plano Municipal de Saneamento Rural

A apresentação do plano para a população aconteceu em audiência pública realizada na quarta-feira (7), na Emeb Iracy Bertochi, no alto da serra

Para estabelecer um planejamento de ações de saneamento na área rural de São Pedro - saneamento básico, manejo de resíduos sólidos e drenagem e manejo de águas pluviais rurais - o Saaesp (Serviço Autônomo de Água e Esgoto de São Pedro) contratou uma empresa para elaborar o Plano Municipal de Saneamento Rural (PMSR). A apresentação do plano para a população aconteceu em audiência pública realizada na quarta-feira (7), na Emeb Iracy Bertochi, no alto da serra.

Além de um planejamento das ações de saneamento na área rural, o documento aponta diretrizes voltadas à melhoria da salubridade ambiental, à proteção dos recursos hídricos e à promoção da saúde pública.

"A elaboração do PMSR é peça fundamental na promulgação e incentivo à integração de visão dos diferentes atores em relação aos serviços de saneamento em áreas rurais", aponta a apresentação do relatório preliminar do documento apresentado.

São Pedro tem uma das maiores áreas territoriais do Estado de São Paulo: são 611,2 km quadrados, dos quais 591,6 km quadrados formam a Zona Rural que tem população estimada pelo Seade em 4.119 habitantes. O Cadastro Ambiental Rural (CAR), registro obrigatório para todos os imóveis rurais, aponta que estão cadastrados em São Pedro 1.028 imóveis rurais.

Outro dado apontado no relatório preliminar do PMSR é a existência de 745,26 km de estradas rurais.As metas para o acesso e a promoção da saúde pública previstas no Plano Municipal de Saneamento Rural têm horizonte de planejamento de 20 anos.

Para levantar dados, a equipe técnica responsável pela coleta de informações fez 58 questionários a partir de 65 propriedades visitadas. A amostra de localidades rurais foi diversificada e englobou diferentes realidades do município, incluindo áreas como o Assentamento Rosa de Saron, Bairro dos Gomes, Bairro Veroneze, Bar do Neguinho, Estrada do Palmital, Família Dorigon e Família Santo André.

Entre os desafios apontados no diagnóstico estão dispersão geográfica das propriedades, frequentemente isoladas e distantes uma das outras, o que torna a implantação de redes de coleta e tratamento de esgoto um desafio logístico e financeiro, a baixa densidade populacional nas áreas de implantação, fato que eleva os custos de implantação e operação das infraestruturas.

O Novo Marco Legal do Saneamento, instituído pela Lei nº 4.026/2020, representa um avanço significativo na abordagem do saneamento rural, pois estabelece a universalização do acesso aos serviços básicos até 2033, incluindo as áreas rurais. O marco legal reflete o compromisso do poder público em promovera inclusão das comunidades rurais no acesso a esses serviços essenciais, visando a melhoria das condições de vida e saúde da população.

O documento aponta como principais formas de obtenção de água na zona rural de São Pedro os poços rasos, poços profundos, nascentes ou minas e captação superficial em represas ou riachos. Outro item mostrado no levantamento é que o uso doméstico da água é o mais frequente na zona rural de São Pedro, sendo utilizado para limpeza, preparo de alimentos, banho e consumo humano. Em seguida tem-se grande uso de água para a criação de animais e para hortas e jardins.

PONTOS DE ATENÇÃO - Entre as sugestões apresentadas pelos participantes da audiência está a melhora na coleta de lixo, como apontou o produtor rural e morador do alto da serra, João Carlos Soares da Silva.

Outra sugestão foi apresentada pelo Samuel Nogueira , que solicitou a inclusão no levantamento da área da família Galante, local onde vivem pelo menos 20 famílias.

Houve ainda sugestões para realização de parcerias com o Senar (Serviço Nacional de Aprendizagem Rural) em busca de garantir formas de melhor aproveitamento dos resíduos.

Também participaram da audiência, Paula Souza, da Secretaria de Meio Ambiente e Agricultura, o diretor-presidente do Saaesp, Carlos Eduardo Mendes e Daniel Campos, coordenador de Água e Esgoto do Saaesp.

Após os ajustes, a proposta de Plano Municipal de Saneamento Rural, documento fundamental para a requisição de recursos, especialmente em órgãos governamentais, será enviado para apreciação da Câmara Municipal.

ATIVIDADES

Museu Gustavo Teixeira participa da 23ª Semana Nacional de Museus com programação gratuita

O Museu Gustavo Teixeira participa da 23ª Semana Nacional de Museus, iniciativa coordenada pelo Instituto Brasileiro de Museus (Ibram), que celebra o Dia Internacional dos Museus (18 de maio). Com o tema "O futuro dos museus em comunidades em rápida transformação", o tema deste ano convida a pensar como os museus podem acompanhar as mudanças do mundo atual - seja na cultura, na tecnologia ou na vida das comunidades. O Museu Gustavo Teixeira preparou uma programação gratuita, aberta a todas as idades, que acontece ao longo de todo o mês de maio.

Confira a programação completa que inclui ações educativas, exposições e exibição de filme:

AÇÃO EDUCATIVA

Rota Literária - Maria de Lourdes Teixeira: Entre os dias 9 e 15 de maio, o museu recebe o projeto Rota Literária - Maria de Lourdes Teixeira, com alunos do 9º ano da Escola Gustavo Teixeira. Guiados pela professora Marília Reis, os estudantes farão uma imersão na vida e obra da escritora são-pedrense Maria de Lourdes Teixeira, primeira mulher a integrar a Academia Paulista de Letras. "São Pedro dos Tropeiros": Entre os dias 12 e 26 de maio, durante os turnos da manhã e da tarde, os alunos do 1º e 2º anos da rede municipal vão participar de uma atividade educativa cheia de descobertas. A proposta é viajar no tempo para conhecer a história de São Pedro por meio das rotas dos tropeiros - explorando os caminhos, personagens e tradições que ajudaram a construir a identidade e a cultura da cidade.

EXPOSIÇÕES – "Poesia Estendida - Um Museu Feito de Versos": A exposição a céu aberto transforma o pátio do museu em palco para a poesia de Gustavo Teixeira. Bandeiras poéticas com versos do autor, escolhidos com a participação do público, decoram as janelas do edifício, convidando à contemplação e à redescoberta da literatura em diálogo com o espaço urbano.

"Gustavo Teixeira na Ponta da Agulha: Poesias Bordadas": A exposição apresenta 40 obras inéditas da artista Alice Quadrado, que interpreta os poemas do autor em bordados delicados e simbólicos. A curadoria é de Fernanda Sousa, neuropedagoga e artesã, que selecionou os trabalhos a partir da obra Poesias Completas do poeta.

Divulgação

Alunos da rede municipal vão participar de uma atividade educativa cheia de descobertas

EXIBIÇÃO DE FILME

Encerrando a programação, no dia 24 de maio, às 17h, será exibido gratuitamente o filme Benzadeus, no Espaço Artístico Clarice Zeza Matarazzo. Dirigido por Fabiano Liporoni, o filme revela os saberes ancestrais de benzedores e benzedeiras de São Pedro e região. Com 38 minutos de duração, a produção traz relatos comoventes e imagens que celebram a fé, a cura e a tradição popular.

SERVIÇO:
23ª Semana Nacional de Museus
De 9 a 24 de maio
Local: Museu Gustavo Teixeira, Rua Joaquim Teixeira de Toledo, 524, Centro
Programação e entrada gratuita

CRAS São Dimas promove Dia das Mães no grupo de Convivência para a Melhor Idade

Nesta quarta e quinta dia 07 e 08 o CRAS São Dimas protagonizou a comemoração do Dia das Mães para as participantes do grupo de convivência, grupo esse que visa o desenvolvimento social, emocional e fisico da maior idade, o momento contou com exercicios de fisioterapia, café da manhã especial, dinâmica em grupo e bate papo proporcionada pela psicóloga, lembrancinhas e uma homenagem às mamães.

Quem tiver interesse no grupo entrar em contato pelo número (19) 3481 - 9395

FALECIMENTOS

SR. ANTONIO CARLOS FISCHI faleceu dia 30/04/2025 na cidade de Piracicaba, aos 70 anos de idade. Era filho dos falecidos Sr. Luiz Fischi e da Sra. Antonieta Campo Fischi. Era viúvo da Sra. Rosali Aparecida Favoretto Fischi Deixa os filhos: Tiago Caulem Fischi e Mariane Fischi. Deixa netos demais familiares e amigos. O seu corpo foi transladado para a cidade de São Pedro e o sepultamento deu-se dia 01/05/2025 saindo a urna mortuária as 09:00h do Velório Memorial Bom Jesus seguindo para o Cemitério Municipal da mesma localidade onde foi inumado em jazigo da família. Expressamos nossas mais sinceras condolências aos familiares e amigos, neste momento de luto. GRUPO BOM JESUS FUNERAIS.

SR. JOSE CARLOS ALVES DE LIMA faleceu no dia 03/05/2025 na cidade de São Carlos, aos 63 anos de idade. Era filho dos falecidos Sr. Pedro Alves de Lima e da Sra. Maria Aparecida de Jesus Lima. Deixa irmãos, demais familiares e amigos. O seu corpo foi transladado para a cidade de São Pedro e o sepultamento deu-se dia 03/05/2025 saindo a urna mortuária as 16:30h do Velório Municipal de São Pedro seguindo para o Cemitério Municipal de mesma localidade onde foi inumado em jazigo da família. Expressamos nossas mais sinceras condolências aos familiares e amigos, neste momento de luto. GRUPO BOM JESUS FUNERAIS.

SR. LEVI JOSE DE ANDRADE faleceu no dia 05/05/2025 na cidade de São Pedro aos 83 anos de idade. Era filho dos falecidos Sr. Sebastião Luciano de Andrade e da Sra. Vicentina Ataulo de Andrade. Era casado com a Sra. Sara Kalikian Andrade. Deixa os filhos: Luciano Jose, Marcel Levy e Paulo Roberto. Deixa demais familiares e amigos. O seu sepultamento deu-se dia 05/05/2025 saindo a urna mortuária as 16:30h do Velório Memorial Bom Jesus, seguindo para o Cemitério Municipal São Pedro onde foi inumado em jazigo da família. Expressamos nossas mais sinceras condolências aos familiares e amigos, neste momento de luto. GRUPO BOM JESUS FUNERAIS.

SR. SYNÉSIO JOSE DORIA VIEIRA faleceu no dia 04/05/2025 na cidade de Piracicaba, aos 94 anos de idade. Era filho dos falecidos Sr. Synésio Barbosa Vieira e da Sra. Antonietta Doria Vieira. Era viúvo da Sra. Terezinha de Souza Vieira. Deixa demais familiares e amigos. O seu corpo foi transladado para a cidade de São Pedro e o sepultamento deu-se dia 06/05/2025 saindo a urna às mortuária as 13:00h do Velório Memorial Bom Jesus, sala "1", seguindo para o Cemitério Parque da mesma localidade, onde foi inumado em jazigo da família. Expressamos nossas mais sinceras condolências aos familiares e amigos, neste momento de luto. GRUPO BOM JESUS FUNERAIS.

SRA. IGNEZ TEIXEIRA LEME, faleceu no dia 05/05/2025 na cidade de Piracicaba, aos 99 anos de idade. Era filha dos falecidos Sr. Aristides de Paula Teixeira e Sra. Adolphina Pedrozo Teixeira. Era viúva do Sr. Geraldo Leme da Silva. Deixa os filhos: Arari, Ari, Iara e Jussara. Deixa netos, bisneto, demais familiares e amigos. O seu corpo foi transladado para a cidade de São Pedro e o sepultamento deu-se dia 06/05/2025 saindo a urna às mortuária as 16:00h do Velório Memorial Bom Jesus, sala "2", seguindo para o Cemitério Municipal da mesma localidade, onde foi inumada em jazigo da família. Expressamos nossas mais sinceras condolências aos familiares e amigos, neste momento de luto. GRUPO BOM JESUS FUNERAIS.

LIGIA BISPO faleceu no dia 06/05/2025 na cidade de Piracicaba, aos 32 anos de idade. Era filha da Sra. Maria Jose Bispo. Deixa demais familiares e amigos. O seu corpo foi transladado para a cidade de São Pedro e o sepultamento deu-se dia 07/05/2025 saindo a urna mortuária as 16:00h do Velório Municipal de São Pedro seguindo para o Cemitério Parque da mesma localidade onde foi inumada em jazigo da família. Expressamos nossas mais sinceras condolências aos familiares e amigos, neste momento de luto. GRUPO BOM JESUS FUNERAIS.

SRA. JANICE FRABRO CYRINO faleceu no dia 07/05/2025 na cidade de São Pedro, aos 73 anos de idade. Era filha dos falecidos Sr. Hercílio Fabro e da Sra. Angelina da Silva Fabro. Era viúva do Sr. Edison Teixeira Cyrino. Deixa os filhos: Tatiane, Cristiane, Josiane, Fabian e Regiane. Deixa os netos: Ramon, Beatriz, Ayla, Alejandro, Gabriel e Angelina. Deixa genros, demais familiares e amigos. O seu sepultamento deu-se dia 08/05/2025 saindo a urna às mortuária as 09:00h do Velório Memorial Bom Jesus, sala "1", seguindo para o Cemitério Municipal da mesma localidade, onde foi inumada em jazigo da família. Expressamos nossas mais sinceras condolências aos familiares e amigos, neste momento de luto. GRUPO BOM JESUS FUNERAIS.

FALECIMENTOS

SR. LUIZ HENRIQUES DO CARMO faleceu dia 01/05/2025, na cidade de São Pedro/SP, contava 80 anos, filho dos finados Sr. José Henriques do Carmo e da Sra. Lourdes Monteiro do Carmo, era casado com a Sra. Lucila Maria Assunção Terni; deixa os filhos: Luiz Henriques do Carmo Junior e Paulo Henriques do Carmo. Deixa netos, demais familiares e amigos. Seu sepultamento deu - se - à dia 02/05/2025 às 16h30 do Velório Memorial São Pedro/SP, da sala "01", para o Cemitério Parque São Pedro na cidade de São Pedro/SP. À família e amigos enlutados os sentimentos de pesar da Abil Grupo Unidas Funerais.

SR. ADILSON MADUREIRA faleceu dia 04/05/2025, na cidade de Piracicaba/SP, contava 83 anos, filho dos finados Sr. Ascendino Madureira e da Sra. Etelvina Madureira. Deixa os filhos: Ana Caludia, Willian, Vinicius. Deixa netos, demais familiares e amigos. Seu sepultamento deu - se - à dia 05/05/2025 às 10h00 do Velório Municipal São Pedro/SP, da sala "01", para o Cemitério Parque São Pedro na cidade de São Pedro/SP. À família e amigos enlutados os sentimentos de pesar da Abil Grupo Unidas Funerais.

SR. LUIS CARLOS ROSARIO faleceu dia 07/05/2025, na cidade de São Pedro/SP, contava 66 anos, filho dos finados Sr. Benedito Rosario e da Sra. Maria de Lourdes Rosario, era casado com a Sra. Rosangela Aparecida de Moraes Rosario. Deixa filhos, netos, irmãos, demais familiares e amigos. Seu sepultamento deu - se - à dia 07/05/2025 às 16h00 do Velório Municipal da cidade de São Pedro/SP, para o Cemitério Municipal da Vila Rezende. À família e amigos enlutados os sentimentos de pesar da Abil Grupo Unidas Funerais.

Diocese

Bispo fala sobre a eleição do Papa Leão XIV

"A escolha de um novo Papa representa sempre esperança e um novo vigor para toda a Igreja e também para nós, em Piracicaba", afirma

Divulgação/Diocese

Novo Papa da Igreja Católica Romana, Leão XIV, é dos Estados Unidos da América do Norte

O mundo católico celebra o início de um novo pontificado nesta quinta (8), após a eleição do cardeal norte-americano Robert Prevost como o 267º Papa da Igreja Católica Apostólica Romana. Ele assumiu o nome de Leão XIV. Em um clima de grande emoção, milhares de fiéis lotaram a Praça de São Pedro e a Via da Conciliação para testemunhar o momento em que, às 18h07 (horário local) e 13h07 no Brasil, a tradicional fumaça branca anunciou ao mundo: Habemus Papam.

A escolha do novo pontífice aconteceu durante uma ocasião especial: o dia da Súplica de Nossa Senhora de Pompéia, aumentando ainda mais o simbolismo do evento para os católicos ao redor do mundo. Assim como João Paulo I (1978) e Bento XVI (2005), a decisão por Leão XIV também veio no quarto escrutínio.

Após aceitar sua eleição à Cátedra de Pedro, o novo Papa seguiu o tradicional ritual de vestir as vestes papais na "Sala das Lágrimas", auxiliado pelo Mestre das Celebrações Litúrgicas Pontifícias, dom Diego Giovanni Ravelli. Da sacada central da Basílica de São Pedro, o protodiácono, cardeal Dominique Mamberti, anunciou ao mundo o novo pontífice, dando início a uma onda de júbilo entre os presentes.

A definição do novo líder da Igreja Católica tem repercussão em todo o mundo e também na Diocese de Piracicaba, cujos fiéis acompanham com atenção os rumos da Igreja. O bispo de Piracicaba, Dom Devair Araújo da Fonseca, destacou a relevância desse momento: "A escolha de um novo Papa representa sempre esperança e um novo vigor para toda a Igreja, e também para nós em Piracicaba não é diferente. Vivemos tempos de desafios, especialmente no cuidado com os mais pobres e no fortalecimento da fé das famílias. Um novo pontífice sempre nos inspira e convoca a intensificar nosso compromisso com a missão cristã, sempre em comunhão com o sucessor de Pedro", afirmou Dom Devair.

E continuou: "Vemos algumas particularidades da escolha do Papa. Uma delas é que ele é relativamente jovem, nós podemos dizer uma pessoa jovem, com 69 anos. É um cardeal que foi escolhido em 2023. Um agostiniano, portanto tem uma espiritualidade forte na tradição agostiniana. Certamente um Papa que, por ter sido escolhido pelo Papa Francisco, tem pensamentos, tem uma linha de raciocínio, uma linha de trabalho semelhante, mas ele surpreende quando faz a opção pelo nome de Leão XIV. Leão XIII foi um grande Papa da linha social da Igreja e, nesse sentido, o Papa atual, que trabalhou no Peru, tem essa sensibilidade, podemos dizer assim, com os mais sofridos, com os mais pobres, com a realidade latino-americana".

Pague Menos

Festival de Frutas Cítricas oferece sabores que fortalecem a imunidade e fazem bem para o corpo e o paladar

Divulgação

A Rede de Supermercados Pague Menos realiza o Festival de Frutas Cítricas

Durante o outono e o inverno no Brasil, há muita preocupação para evitar baixa da imunidade e, consequentemente, ter uma gripe, um resfriado ou outras condições respiratórias. O bom e velho reforço, que tem eficácia desde o tempo da vovó, é consumir alimentos ricos em vitamina C. As frutas cítricas como laranja, limão, tangerina, lima, toranja e outras menos comuns como pomelo, são ricas em vitamina C. Pensando em trazer aos seus Clientes opções e reforçar o cuidado com a saúde, a Rede de Supermercados Pague Menos realiza o Festival de Frutas Cítricas.

As frutas cítricas são ricas em vitamina C, um poderoso antioxidante que fortalece o sistema imunológico. O limão auxilia na digestão e na absorção de nutrientes. Abacaxi, por exemplo, é uma fonte de energia e ajuda na digestão. Maracujá pode contribuir para o relaxamento e o combate à insônia. A vitamina C é importante para a produção de colágeno, que contribui para a elasticidade e resistência da pele, além de ser essencial para a saúde dos ossos, músculos, tendões e articulações.

Mas, as frutas cítricas podem ser consumidas de qual forma? Somente in natura? Sucos, chás, sobremesas como bolos, sorvetes, geleias e gelatinas, em tempero, em especial o limão nas carnes e saladas, são exemplos de como inserir esse alimento tão rico nas refeições.

Além de todos esses benefícios, o Festival de Frutas Cítricas da Rede de Supermercados Pague Menos ainda oferece preços especiais para que a saúde e o sabor estejam ao alcance de todos. É uma oportunidade para experimentar novas receitas, incentivar o consumo de alimentos naturais e garantir o bem-estar de toda a família, com economia e praticidade.

"O nosso compromisso vai além de oferecer produtos de qualidade. Queremos estar ao lado dos nossos Clientes em todas as estações, promovendo saúde, bem-estar e uma alimentação equilibrada. O Festival de Frutas Cítricas é mais uma ação que reforça esse cuidado, unindo sabor, nutrição e preço justo nas nossas lojas", afirma o gerente de Marketing da Rede de Supermercados Pague Menos, Fabio Cecon. Visite as 38 lojas físicas da Rede de Supermercados Pague Menos e aproveite o Festival de Frutas Cítricas! Durante o período da ação, que será de maio a agosto, diversos produtos terão descontos especiais. Para consultar o endereço e horário de funcionamento de cada loja física, acesse o site https://www.superpaguemenos.com.br/unidades/s.

Dia das Mães

Thermas de São Pedro tem atrações para toda a família celebrar junto

Peterson Elias

O Thermas de São Pedro (SP) é o programa perfeito para criar memórias

Algumas mães adoram aventuras radicais. Outras preferem momentos mais tranquilos e relaxantes. E tem aquelas que, independentemente do gosto pessoal, estão sempre prontas para viver novas experiências ao lado dos filhos. Seja qual for o perfil da mãe, o parque aquático Thermas de São Pedro (SP), que está a apenas 2 horas da capital, é o lugar perfeito para celebrar esta relação e criar memórias que vão durar para sempre.

O Thermas de São Pedro, um dos 10 parques mais visitados da América Latina, oferece diversão para a família toda poder aproveitar junto os momentos que serão levados para a vida toda! O parque reúne mais de 20 atrações, com opções de lazer para quem busca diversão, emoção, tranquilidade, contato com a natureza, recreação infantil e milhões de litros de águas quentes para aproveitar.

Para as mamães que amam adrenalina, tem a nova atração, KARAKA, um complexo de toboáguas de padrões internacionais, com 17 metros de altura: são quatro tipos de descidas que chegam a até 25 km/h. O espaço inclui ainda um vulcão com águas quentinhas, spray park e duas novas piscinas, prometendo momentos de pura diversão. O parque conta também com quilômetros de toboáguas em formatos reto e caracol, e o Free Fall, atração que possui incríveis 12 metros de queda livre. Já para as mães que preferem relaxar, o Rio Lento é perfeito, além das diversas piscinas tranquilas e espaços rodeados por belas paisagens.

O Thermas de São Pedro é o destino ideal para aquelas famílias em que cada um tem um jeito diferente de aproveitar o dia: a mamãe aventureira, o filho que adora desafios, a filha que curte um banho de sol - todos unidos pela diversão e celebração pelo Dia das Mães.

Em sua estrutura, o parque também disponibiliza restaurantes, lanchonetes, sorveteria, lojas de conveniência, locação de armários, estacionamento, enfermaria e segurança aquática.

Além de todas as opções aquáticas do parque, entre elas a maior piscina de ondas do estado de São Paulo, com 2,6 milhões de litros de água e 16 níveis de ondas; o maior parque infantil da América Latina, com 8 mil metros quadrados; diversas piscinas e ofurôs, cascatas e muito mais, em meio à natureza e um cenário exuberante, quem for aproveitar o Dia das Mães no Thermas de São Pedro poderá ainda curtir, nos dias 10 e 11, uma oficina de sabonetes, música e um receptivo todo charmoso para garantir lindas fotos.

Os ingressos para a data custam a partir de R$ 34,99 (Kid - de 01 a 06 anos) e podem ser adquiridos pelo site. Os valores são dinâmicos e por lotes; quanto maior a antecedência na compra, maiores são os descontos oferecidos. Mais informações pelos números 4000-2998 (sem DDD), (19) 3112-3388, (19) 3181-2111, (19) 3481-0900 ou site.

Aprova

Plataforma de serviços em São Pedro tem mais de 100 solicitações por mês

Implantada em fevereiro, com três serviços disponíveis, a plataforma Aprova São Pedro, que já tem processada mais de 350 requisições, conta com ajuda de inteligência artificial para oferecer atualmente 10 processos aos munícipes e profissionais responsáveis por obras. O objetivo é garantir mais agilidade e facilidade nas solicitações de serviços junto à Secretaria de Obras, Meio Ambiente e Serviços Públicos, de forma 100% digital, via internet, sem necessidade de deslocamento até a Prefeitura.

A plataforma de gestão e automação de processos oferecida pela Divisão de Obras Particulares substitui pelo digital e online, o requerimento, a análise e o acompanhamento realizados de forma física.

Para utilizar o sistema é preciso acessar o ícone Aprova São Pedro, disponível no site da Prefeitura (www.saopedro.sp.gov.br) e fazer o cadastro gratuito. Em caso de dúvidas na utilização, o usuário deve recorrer ao suporte técnico da própria plataforma, que funciona em horário comercial.

INTELIGÊNCIA ARTIFICIAL - Segundo Ney Nielsen, responsável pela Coordenadoria de Inovação da Prefeitura de São Pedro, o módulo de Inteligência Artificial Lume, presente na plataforma Aprova São Pedro, garante sensível diminuição dos erros e do tempo de entrega das solicitações.

O Lume agiliza os trâmites, com processamento automático de documentos inseridos nos processos de Aprovação de Obra, Habite-se e Certidões, além de realizar triagem, reconhecimento e a validação dos documentos apresentados, como CPF, CNH, validade e outras informações de matrículas de imóveis.

Levantamento da Secretaria de Obras aponta que após a implantação da plataforma, processos de aprovação de projeto, Habite-se e certidões que levavam mais de 60 dias, atualmente são finalizados em até 7 dias. Já as consultas Simplificadas de Uso e Ocupação do Solo e de Viabilidade de Atividade podem ser obtidas automaticamente online, ou seja, os resultados são disponibilizados imediatamente após a solicitação. Estas consultas podem ser realizadas por qualquer interessado, como corretores de imóveis, investidores e outros profissionais.

Novos processos estão em desenvolvimento e serão disponibilizados em breve na plataforma, como a revalidac?a?o de projetos, segunda via de Habite-se e Alvara? e certida?o de a?reas e datas.

Transparência - Com a Aprova São Pedro, os responsáveis pelos projetos, pela execução da obra e também o proprietário do imóvel podem acompanhar on-line e via aplicativo (Android e IOS) o passo a passo todo o processo, com recebimento de notificações da evolução de cada etapa.

Engenheira aprova mudanças - Engenheira civil responsável por projetos residenciais e comerciais, Mariana Pessoti aprovou a implantação do sistema. "Toda mudança gera uma adaptação, tanto para nós técnicos, como para as secretarias envolvidas", destaca.

A profissional relata também que antes da implantação do sistema online, o trâmite dos processos era mais lento, já que todos os documentos precisavam ser protocolados pessoalmente.

"Com a mudança, há também integração maior entre as secretarias", aponta. Outro relato da engenheira é que os funcionários da Secretaria de Obras estão sempre dispostos a resolver as dúvidas. "Já tive aprovados projetos comerciais, residenciais e Habite-se", aponta. Para ela, a mudança é um processo a longo prazo. "A cidade cresceu bastante e as mudanças precisam acompanhar. Está indo bem".

Processos disponíveis na Plataforma Aprova São Pedro

Aprovação de Projeto: processo para solicitação de Aprovação de Projeto com Alvará de Construção, Regularização, Ampliação, Demolição, Reforma e/ou de Ampliação.

Certidões: processo para solicitação de certidão de uso e ocupação do solo, de viabilidade de atividade, de aprovação inicial de projeto, de viabilidade de desmembramento e de unificação, empreendimentos imobiliários e outras.

Consulta Simplificada de Uso e Ocupação do Solo: processo de consulta simplificada de Uso e Ocupação do Solo, apresentando o zoneamento e os padrões urbanísticos. Esta consulta é on-line, com resposta disponibilizada imediatamente. Esta consulta pode ser realizada por qualquer interessado, como corretores de imóveis, investidores, munícipes e outros.

Consulta Simplificada de Viabilidade de Atividade: processo de consulta simplificada de Viabilidade de Atividade, apresentando a viabilidade de atividade para um imóvel a partir do CNAE (tipo de atividade) informado. Esta consulta simplificada poderá ser impressa. Esta consulta é on-line, com resposta disponibilizada imediatamente. Esta consulta pode ser realizada por qualquer interessado, como corretores de imóveis, investidores, munícipes e outros.Habite-se: processo para solicitação de documento expedido pela Prefeitura, que autoriza o início da utilização efetiva da construção acabada, para fins de moradia. Este documento comprova que a construção seguiu o projeto e as normas para construir, estabelecidos na legislação municipal.

Regularização de Edificações: processo para regularização de edificações, conforme estabelecido na Lei 4.658 de 3 de janeiro de 2025.

Solicitações Gerais: processo de abertura de protocolos direcionados à Secretaria de Obras, Meio Ambiente e Serviços Públicos, como certidão de demolição, certidão da edificação, autorização de ligação de energia e outras.

Substituição de Responsável Técnico: processo para substituição de profissional autor do projeto e/ou responsável pela execução da obra em processo deferido.

Aprovação de Demolição: Processo para solicitação de Aprovação de Projeto com Alvará de Demolição Total ou Parcial.

Aprovação de Projeto de Desmembramento/Unificação: Processo para solicitação de Aprovação de Projeto com Alvará de Desmembramento ou Unificação.

Com inteligência artificial, Aprova é disponibilizada pela Secretaria de Obras, Meio Ambiente e Serviços Públicos e disponibiliza 10 serviços

SEMAGRI

Secretário Rogério Bosqueiro representa São Paulo na 5ª Conferência Nacional de Meio Ambiente

Com o objetivo de debater políticas públicas e estratégias frente à crise climática, Brasília sediou, de 6 a 9 de maio, a 5ª Conferência Nacional de Meio Ambiente (CNMA), o principal espaço de diálogo social sobre a agenda ambiental no Brasil, retomado após 12 anos de hiato desde sua última edição, em 2013.

Com o tema "Emergência Climática e o Desafio da Transformação Ecológica", a conferência mobilizou representantes de todo o país, reunidos em torno de cinco eixos estratégicos: Mitigação; Adaptação e Preparação para Desastres; Justiça Climática; Transformação Ecológica; e Governança e Educação Ambiental.

O secretário especial de Meio Ambiente e Agricultura de São Pedro (Semagri), Rogério Bosqueiro Júnior, participou como delegado oficial do Estado de São Paulo. A participação reforça o protagonismo dos municípios na construção de soluções frente às mudanças climáticas e reconhece a liderança de São Pedro na articulação regional para a agenda ambiental.

"É uma honra representar o Estado de São Paulo e, em especial, o município de São Pedro e região metropolitana de Piracicaba em um espaço tão estratégico para o futuro socioambiental do país. A conferência é uma oportunidade valiosa para fortalecer a participação social e contribuir com propostas que reflitam a realidade dos territórios", afirmou o secretário.

A participação na CNMA é resultado direto da realização da 1ª Conferência Intermunicipal de Meio Ambiente, promovida em dezembro de 2024 na Câmara Municipal de São Pedro. O encontro reuniu aproximadamente 70 participantes dos municípios de São Pedro, Águas de São Pedro, Brotas, Charqueada, Santa Maria da Serra e Torrinha, e abordou o mesmo tema da etapa nacional. Durante o evento, representantes da sociedade civil, poder público, iniciativa privada e especialistas elaboraram propostas estratégicas voltadas ao enfrentamento da emergência climática. A etapa intermunicipal integrou o processo participativo da CNMA, que envolveu mais de 2.570 municípios em 439 conferências municipais, 179 intermunicipais e 287 conferências livres. A partir desses encontros, foram sistematizadas 100 propostas prioritárias, que servirão de base para a atualização da Política Nacional sobre Mudança do Clima e a construção do novo Plano Clima.

Ao longo da conferência nacional, os delegados participam de plenárias temáticas e gerais, debatendo e priorizando as propostas que irão orientar a política ambiental brasileira nos próximos anos. A presença ativa de gestores municipais como o secretário de São Pedro simboliza a força do pacto federativo e o compromisso das cidades brasileiras na construção de um futuro mais resiliente e sustentável.

Rogério Bosqueiro Júnior esteve em Brasília na 5ª Conferência Nacional de Meio Ambiente (CNMA)

ENERGIA ELÉTRICA

Bandeira Amarela na conta já está valendo

Freepik

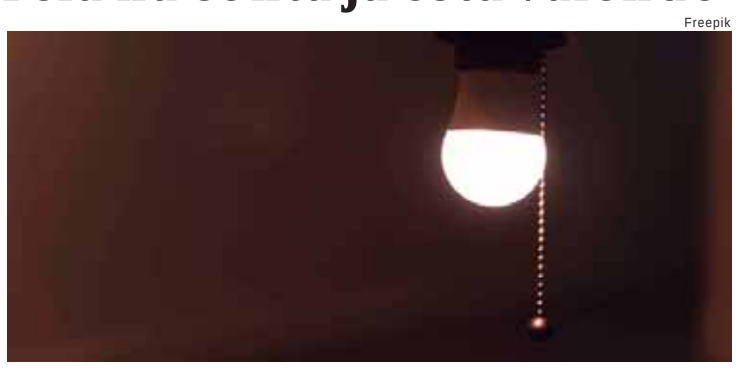

Já começou a valer a bandeira amarela na conta de luz dos brasileiros neste mês de maio. A Agência Nacional de Energia Elétrica (Aneel) anunciou a ativação, o que significa custo extra de R$ 1,88 a cada 100 kWh consumidos. A mudança ocorre em função da redução no volume de chuvas, típica da transição entre o período úmido e o seco, o que impacta a geração de energia nas hidrelétricas.

Para o consumidor isso é um sinal claro: é hora de rever os hábitos e buscar formas de economizar energia dentro de casa. Pensando nisso, reunimos dicas práticas para ajudar a aliviar o impacto na conta de luz - mesmo com a bandeira amarela em vigor.

Como gastar menos energia em casa? Tire os aparelhos da tomada. muitos aparelhos continuam consumindo energia mesmo desligados, no chamado modo "standby". É o caso de TVs, computadores, micro-ondas e carregadores. Desligue-os da tomada quando não estiverem em uso.

Evite horários de pico. O consumo de energia entre 18h e 21h é mais alto e a sobrecarga no sistema pode sair mais cara. Se puder, lave roupa ou use outros eletrodomésticos fora desse intervalo.

Use a máquina de lavar com eficiência. Acumule roupas e lave tudo de uma vez. Evite usar ciclos longos desnecessariamente e prefira a secagem natural ao varal, em vez da secadora.

Escolha aparelhos com selo Procel. Na hora de comprar um novo eletrodoméstico, verifique se ele possui o Selo Procel de Eficiência Energética. Equipamentos com classificação "A" consomem menos energia e ajudam na economia a longo prazo. Aproveite ao máximo a luz natural. Abra janelas e cortinas durante o dia. Evite acender lâmpadas quando não for necessário. Isso reduz o consumo e ainda melhora o ambiente da casa.

Troque as lâmpadas por LED, elas consomem até 80% menos energia que as incandescentes e têm vida útil muito mais longa. Substituí-las é um investimento que se paga rapidamente. Regule a temperatura do ar-condicionado. Se usar ar-condicionado, mantenha a temperatura entre 23°C e 25°C, que é o ideal para conforto e economia. Cada grau a menos aumenta significativamente o consumo.

Faça um controle mensal do consumo. Use aplicativos ou ferramentas das próprias distribuidoras de energia para acompanhar o seu gasto mensal. Assim, é possível identificar picos de consumo e agir rapidamente. Ficar atento às mudanças na bandeira tarifária e adotar medidas simples pode ajudar a evitar sustos no fim do mês. Em tempos de energia mais cara, a conscientização sobre o uso eficiente da eletricidade é o melhor caminho para o bolso e para o planeta.

AUDIÊNCIA PÚBLICA

A Secretaria de Saúde e Desenvolvimento Social realiza, às **18h do dia 29 de maio**, na **Câmara Municipal**, localizada na **rua Nicolau Mauro, 1011, Centro**, audiência pública para apresentação dos dados da saúde do 1º Quadrimestre de 2025. A apresentação tem objetivo de informar sobre ações realizadas e é aberta a todos os interessados.

Esta publicação custou R$ 540,00 aos cofres públicos

PREFEITURA DE SÃO PEDRO

AVES EXPERIENCE 2025

Evento em Águas de São Pedro reúne a elite da avicultura ornamental, exótica e nativa

2ª edição do evento acontece de 22 a 24 de maio, com programação ampliada e estrutura reforçada no Centro de Convenções e em outros pontos da cidade

Depois de estrear em setembro de 2024 com quase 300 participantes vindos de 11 estados brasileiros e dois países (Portugal e Argentina), o Aves Experience chega a sua 2ª edição, de 22 a 24 de maio, em Águas de São Pedro, com programação ampliada e estrutura reforçada no Centro de Convenções e em outros pontos da cidade. Único no Brasil dedicado exclusivamente à criação, manejo e bem-estar de aves ornamentais, exóticas e nativas, o evento reúne desde criadores de galinhas de raça até proprietários de cacatuas cujo valor pode superar o de automóveis de luxo.

Um encontro inclusivo para todos que vivem (ou sonham viver) do universo das penas tem como público-alvo criadores informais e comerciais, entusiastas, veterinários, biólogos, zootecnistas, estudantes, tutores e apaixonados por aves. Serão três dias, com três trilhas simultâneas, mais de 50?horas de conteúdo técnico e estratégico - temas que raramente aparecem em currículos universitários.

Com foco absoluto no bem-estar animal, cada palestra inclui diretrizes práticas de manejo, nutrição, reprodução e saúde, adequadas à realidade brasileira.

Confira alguns destaques da programação:

Palestra magna (dia 24) - "50?anos da CRAX", com Roberto?Azeredo, criador-conservacionista referência na reprodução de espécies Criticamente Ameaçadas. Silvia Corbucci - Voo livre com psitacídeos: o ápice do bem-estar para um ave sob cuidados humanos. Sol PsitaSol - Manejo de Loris Arco-Íris e outras espécies exóticas para quem deseja uma ave pet. Dorival Lima - A prática da falcoaria no Brasil moderno. Rodrigo Almeida - Case da Galinha Sertaneja Balão e valorização de raças autóctones. Drª Daniele Martins (FZEA/USP) - Banco genético via células-tronco de penas. Anna Cecília - Especialista em bem-estar para aves sob cuidados humanos. Drª Carolina?Lorieri (Conservare Wild Consulting) - Impacto socioambiental e consultoria de criação ética e sustentável. Fernanda Vaz Guida (Zoo SP) - Criação de aves raras e ameaçadas. Palestra SEBRAE aberta ao público - O Mercado de Aves: modelando novos negócios. E mais de 30 palestrantes de alto nível cobrindo genética, nutrição, biossegurança, mercado e comunicação. Veja mais no instagram @avesexperience

Idealizadores & visão para o turismo verde - O Aves Experience é idealizado pelo comunicador e apaixonado por aves Nondas Okiama e pela Empreendedora e Arquiteta Carolina Oliveira, Diretora da Premium Ecológica, maior e mais renomada empresa de chocadeiras com tecnologia brasileira do país. Nondas também assina o ConservAção Brasil, evento focado na conservação da sociobiodiversidade (mais em @conservacaobrasil) que, assim como o Aves Experience, será realizado em Águas de São Pedro.

Evento tem cupom exclusivo para leitores de A Tribuna

Sobre a realização do evento em Águas de São Pedro, Nondas Okiama explica: "Águas de São Pedro possui características incríveis: é compacta, mas tem infraestrutura para receber grandes públicos, oferece atmosfera acolhedora e segurança invejável - fundamentais para quem organiza eventos. Assim, acabamos por proporcionar uma curadoria de conteúdo única para quem vem ao evento, ao mesmo tempo em que a cidade se torna uma experiência a mais para quem vem de outras cidades e estados, todos ganham".

SERVIÇO : AVES EXPERIENCE 2025

Data: 22, 23 e 24 de maio de 2025
Local: Centro de Convenções de Águas de São Pedro + Auditório do SPA Thermal, Câmara dos Vereadores e Mini Horto.
Ingressos e programação completa: www.avesexperience.com.br ou @avesexperience
Cupom exclusivo para leitores de A Tribuna: leitores ganham 50?% OFF no passaporte de 3 dias - escaneie o QR-code da matéria, selecione "Acesso Total 3?dias" e, no final da compra, aplique o cupom TRIBUNA (válido até 21/05, ou até acabar).

DIVERSÃO

Circuito Sesc de Artes reuniu centenas na praça Dr. Octávio de Moura Andrade

O Circuito Sesc de Artes - Arte na Rua para Todas as Pessoas tomou conta do centro de Águas de São Pedro no último sábado (3). A praça Dr. Octávio de Moura Andrade foi palco para a apresentação de inúmeros artistas e atrações de tirar o fôlego. Diversão, lazer e conhecimento garantidos para todos que passaram pela praça.

A programação contou com atividades de teatro, música, dança, circo, cinema, literatura, artes visuais e tecnologias, contemplando trabalhos contemporâneos e aqueles que resgatam as culturas tradicionais e até mesmo indígenas.

"A parte cultural da cidade tem ganho destaque e queremos fomentar cada vez mais este setor. Seja com parcerias, eventos de iniciativa do município, ou simplesmente dar visibilidade também para quem é daqui. Ampliar o leque e ofertar momentos como este é o objetivo principal", disse o prefeito João Victor Barboza.

O Circuito Sesc de Artes é uma parceria entre o SESC São Paulo, as prefeituras municipais e os Sindicatos do Comércio de Bens, Serviços e Turismo.

A programação contou com diversas atividades

SERVIÇOS

Prefeitura Até Você! realiza segunda ação deste ano

O programa Prefeitura Até Você! realiza neste sábado (10), a partir das 9h, a segunda ação de 2025 com uma série de atividades e serviços para atendimento à população. O ponto de encontro será na Avenida Celina Falcão de Andrade, no Relógio do Sol. A prefeitura vai disponibilizar orientações e serviços para todos que comparecem. Funcionários das secretarias e coordenadorias farão os atendimentos gratuitos.

Além disso, também haverá atrações para as crianças com brinquedos infláveis com monitores, distribuição de pipoca e algodão doce e mais brincadeiras. Funcionários da Saúde irão prestar ainda serviços de aferição de pressão e glicemia.

Haverá atividades físicas como yoga, pilates, ginástica funcional, aula de ritmos e apresentação dos alunos da rede municipal. Também haverá vacinação antirrábica para cães e gatos no local, além de mutirão contra a dengue nas residências do entorno.

Funcionários das secretarias e coordenadorias farão os atendimentos gratuitos

ATIVIDADE

Saúde e bem estar corporal no Centro do Idoso de Águas

A Secretaria de Promoção Social de Águas de São Pedro, em parceria com a Coordenadoria de Esportes, deu início nesta terça-feira (6) às aulas de saúde e bem-estar corporal. As atividades acontecem no Centro do Idoso, das 17h às 18h, às terças e quintas-feiras.

No local são feitos exercícios físicos e cognitivos leves voltados para o público com 60 anos ou mais, sempre amparados por um profissional. Interessados em participam podem procurar o CRAS ou a Coordenadoria de Esportes. Também é possível obter informações pelo (19) 3482-2650.

Divulgação

As atividades acontecem no Centro do Idoso, das 17h às 18h, às terças e quintas-feiras