Piracicaba - Rio das Pedras
São Pedro - Águas de São Pedro
Mombuca - Saltinho - Anhembi
Charqueada - Laranjal Paulista
Jumirim - Cerquilho - Iracemápolis

A TRIBUNA
PIRACICABANA

atribuna@atribunapiracicabana. com.br
www.atribunapiracicabana.com.br
Tel: (19) 2105-8555

Diretor: Evaldo Vicente
(19) 99787-0969

Sexta-feira, 23 de fevereiro de 2024

Ano 50
nº 13.275

Filiado à Adjori-SP e Sindjori-SP

R$ 2,00

Divulgação

PREFEITO INOVADOR

O prefeito Luciano Almeida (PP) conquistou o título de Prefeito Inovador 2024, um reconhecimento pelo trabalho de transformação digital que está promovendo na Prefeitura de Piracicaba. Na foto, ele recebe a certificação de Pedro Chamochumbi, agente de Desenvolvimento Organizacional e Governo Digital, que o representou durante a premiação organizada pela Rede Cidade Digital no início do mês no município de São Carlos, com apoio da Secretaria Municipal de Ciência, Tecnologia e Inovação. Durante o evento, que reuniu 60 prefeituras de todo o país, a gestão de Luciano Almeida obteve posição de destaque pela estratégia clara de promover a transformação digital na Prefeitura de Piracicaba assumida desde o início de seu mandato.

CARTÃO
Entre as maiores transformações ocorridas na Prefeitura de Piracicaba, foram ressaltadas a implantação do Programa Prefeitura Sem Papel, o Cartão Pira Cidadão, a modernização do portal web da Prefeitura, o aplicativo SOS Mulher e o desenvolvimento de projetos de transformação digital, implantados por diferentes secretarias. É, no caso, a "Prefeitura sem papel".

TENDÊNCIAS
A praça política de Piracicaba, nos bastidores, pega fogo por hora e logo vai por minuto. O que se discute para composições está além do que a história registra até hoje, falando-se de pré-candidatos, tanto de prefeito, como vice e, claro, vereadores. É natural que o vice-presidente e ministro Geraldo Alckmin (PSB) manifeste apoio ao pré-candidato Barjas Negri (PSDB), por exemplo.

APOIO
Já é real o apoio do presidente da República, Luiz Inácio Lula da Silva (PT), à deputada estadual Professora Bebel, como pré-candidata pelo PT. Além de encontros com correligionários e petistas de carteirinha, a Professora Bebel está distribuindo sua prestação de contas, em 16 páginas impressas, coloridas, e falando com os eleitores sobre uma discussão em torno de Piracicaba.

CONVENÇÃO
Aliás, fala-se que o ex-ministro da Saúde de FHC aguarda as convenções do seu ninho, o tucano, para ampliar a análise em torno de candidatura por este ou aquele partido. Por enquanto, prevalece o PSDB. Mas já há "fofocas santas" ou "absurdas" que indicam alguma mudança, se necessário. Barjas Negri é tido, em tese, como estrategista e, por isso, é aguardar. Faz reflexão, hoje, sobre a derrota de 2020 para Luciano Almeida (PP)?

SEM VENENO
Mas os fofoqueiros mais apimentados fazem questão de lembrar que, quando candidato à vice-presidente na chapa de Lula (PT), Geraldo Alckmin — companheiro de Barjas Negri no PSDB com longa história — não teve, dele, Barjas, uma manifestação pública de apoio. Os adversários de Negri estão se preparando para mostrar esse lado. Aguardando.., sem veneno.

ZEZINHO
Ontem, o vereador Zezinho Pereira (União Brasil) enviou mensagem a este Capiau e declarou que seu apoio é ao pré-candidato a prefeito Helinho Zanatta (PSD), que tem, também, recebido apoio dos produtores rurais de Piracicaba. Agora, estão começando as definições, pois os partidos começam a lançar seus 24 candidatos ao Legislativo, ou seja, 23 cadeiras mais uma candidatura.

OSMIR
Sindicalista, jornalista e advogado, José Osmir Bertazzoni (PCdoB) recebe, hoje (23), às 19h, na Sociedade Italiana de Mutuo Socorro, os amigos, admiradores e leitores para autografar o livro Alpharrábio's, obra que reúne artigos sobre posicionamentos em artigos na imprensa local, assim como uma resumo da sua vida, desde a entrega de jornais pelo Centro da cidade até as demandas em tribunais superiores, em São Paulo e em Brasília. O prefácio é do escritor e jornalista Cecílio Elias Netto, decano da imprensa piracicabana.

PEDIDO
Para o deputado federal Zeca Dirceu (PT-PR), o ex-presidente Jair Messias Bolsonaro, presidente de honra do Partido Liberal (PL), está pedindo para ser preso, ao fazer diversas declarações sobre o ato que promoverá domingo, 25, às 15h, na avenida Paulista, em São Paulo. "Bolsonaro tem que ser preso em flagrante se estimular novamente ataques aos poderes", afirma.

SEM GRAÇA
Ontem, o ex-presidente Jair Messias Bolsonaro, presidente de honra do Partido Liberal (PL), foi à Polícia Federal, cumpriu a intimação, mas ficou em silêncio. É o direito de ficar calado. Com isso, este idoso e cansado Capiau vê que ficou sem graça, pois, quando Bolsonaro fala, algo de novo, interessante e de cômico sempre aparece, bem ao seu estilo. As investigações continuam sobre o 8 de janeiro. Na Monarquia, o 9 de janeiro foi o "Dia do Fico", apenas uma lembrança.

REPARTIÇÕES
Os administradores das unidades do Exército Brasileiro estão trabalhando para que as acomodações, em vários pontos do Brasil, fiquem de acordo com as necessidades para que possam receber generais estrelados, em decorrência dos julgamentos e possível condenação de alguns que participaram do 8 de janeiro. Registro: o presidente Lula demitiu o general Júlio César de Arruda do cargo de comandante do Exército.

EVENTO — I
Durante evento público para falar de ESG, Alex Salvaia, secretário municipal do governo Luciano Almeida, fugiu do assunto principal para criticar uma inexistente política de cotas de gênero e etnia nas empresas. Não é hora de discutir o tema?

EVENTO — II
"Se isso for implementado, a pessoa mais qualificada daquela organização vai ser demitida para dar lugar a alguém que cumpra a cota. Não podemos deixar isso acontecer!", afirmou, em tom de brado. Na plateia, olhares de desconforto e incômodo.

EVENTO — III
No mesmo evento, como já é de costume, o Luciano Almeida (PP) registrou uma participação mais rápida que parada nos boxes de Fórmula 1. Entrou, falou por brevíssimos segundos, e saiu sem justificar. Aliás, não é obrigado a fazê-lo. A agenda de campanha parece estar tomando bastante tempo do prefeito, o que é natural como pré-candidato à reeleição.

Edição: 16 páginas

Projeto pretende capacitar 2 mil educadores em tecnologia digital

No próximo dia 26, a Secretaria Municipal de Educação realiza o lançamento da Trilha de Formação em 'Google Workspace for Education'

Na próxima segunda (26), a Secretaria Municipal de Educação promove o lançamento da Trilha de Formação em Google Workspace for Education para os professores e profissionais da Educação Infantil da Rede Municipal de Piracicaba. A iniciativa chegou à rede no ano passado, em parceria com a empresa Colaborativa, parceira do Google for Education. Serão dez sessões de lançamento para apresentar as atividades aos 2.100 educadores da rede que serão contemplados nessa fase. Os encontros de lançamento acontecerão no Anfiteatro Prof° Hamilton Fernando Torrezan, da SME, para a apresentação das propostas e dos próximos passos das atividades para este ano. **A4**

Divulgação

REFORMA EM VESTIÁRIOS

Os vestiários da Área de Lazer do Trabalhador 'Antonio Geraldin' estão passando por reforma. A obra tem investimento de R$ 186 mil e contempla a troca do quadro de distribuição de energia, troca das instalações elétricas, retirada e troca de guarda-corpo, entre outras ações. **A5**

Guilherme Leite

HUMOR GRÁFICO

Editor da página Calhau, de A Tribuna, o caricaturista Érico San Juan é o entrevistado do programa 'Câmara Convida', que será exibido hoje (23) na TV Câmara, e que fica disponível para ser assistido no canal do Youtube 'TV Câmara Piracicaba'. No bate-papo com o jornalista Erich Vallim Vicente, San Juan falou de sua trajetória e, entre outros assuntos, abordou a criação do personagem Dito O Bendito, que completou 30 anos. **A11**

@tiago.stoco

ANIVERSÁRIO DE SÃO PEDRO

Comemoração ontem (22) dos 143 anos tem anúncio de R$ 1 mi para a saúde, verba será viabilizada pelo deputado estadual Helinho Zanatta, que participou da cerimônia acompanhada por várias autoridades; prefeito Thiago Silva destacou outros "presentes de aniversário". **A11**

Começam as inscrições para o novo curso de monitoria de turismo

A partir de hoje (23), às 14h, a Prefeitura de Piracicaba, por meio da Diretoria de Turismo, vinculada à Semdettur (Secretaria de Desenvolvimento Econômico, Trabalho e Turismo de Piracicaba), recebe inscrições para a terceira edição do projeto Monitoria de Turismo 60+, que consiste em um curso gratuito para capacitar pessoas com 60 anos ou mais para atuarem como monitores qualificados nos atrativos turísticos da cidade. Interessados podem se inscrever no site turismopiracicaba.com.br. São 30 vagas. As aulas começam no dia 7 de março e terminam em 4 de abril, sempre às terças e quintas-feiras, no período da manhã, das 8h às 12h, no anfiteatro da Smads (Secretaria Municipal de Assistência e Desenvolvimento Social), na rua Monsenhor Manoel Francisco Rosa, 900. O curso tem duração de 30h/aulas. Para receber o certificado de conclusão de curso é necessário ter frequência mínima de 75% nas aulas, além de atingir nota mínima de 5. Mais informações no turismopiracicaba.com.br ou pelo telefone (19) 3403-1174.

Divulgação

PROTESTOS DA APEOESP

A deputada estadual Professora Bebel (PT), segunda presidenta da Apeoesp, em audiência na Assembleia Legislativa, discute a situação dos professores, contra o corte de mais de R$ 10 bilhões na Educação no Estado. **A7**

EVENTO — A Capela Santa Tereza de Calcutá realiza, sábado (24), a feira de economia, das 8 às 12 horas, visando angariar fundos para as ações da capela. Local: Rua Frei Jacinto, 95, Bairro Higienópolis.

PIRARAZZI

By Elson de Belém

A13 a A15

Política, Igrejas, Israel, nós...

Antonio Roberto de Godoi

A família Bolsonaro, pode-se pensar, parece querer entregar a nossa Pátria a Israel e deixar os judeus mandando em nós brasileiros. (Ou seria mais uma jogada ardil em busca de votos usando Israel?).

As falas do clã e o vídeo postado por Michele Bolsonaro nas redes e que circula internet adentro e afora nos faz refletir sobre que interesses há por trás de toda essa narrativa. Nesse vídeo, até a bandeira de Israel substituindo a brasileira ganha grande relevância, e onde o Estado Judeu é exaltado de forma que causa estranheza.

O vídeo é lindo e comovente, mas traz mensagens subliminares que manipulam mente e sentimentos de pessoas de bem. Os vídeos e as falas parecem tentar atenuar, ocultar e reverter a realidade.

O atual governo de Israel está massacrando crianças, mulheres grávidas, idosos e mulheres de todas as idades indefesas e inocentes, sob a desculpa mentirosa, hipócrita e cruel de que estão se defendendo de terroristas. Essas pessoas estão morrendo indefesas. Não se tem notícia de crianças, mulheres e idosos com arma na mão combatendo o superpreparado e letal exército israelense.

Grande parte do povo judeu está contra essa investida, outros, os de extrema direita e apoiadores do atual governo israelense estão a favor.

O governo de Israel acusa seus críticos de antissemitismo, o que é uma falácia, pois os árabes-palestinos também são um povo semita. Ou Ismael não era filho de Abraão?

Para ficar claro, no repovoamento da Terra, no pós-Dilúvio, Noé tinha três filhos: Sem, Cam e Jafé. Um dos cinco filhos de Sem foi Arfaxade, o progenitor dos caldeus. Seu descendente, Héber, deu seu nome ao povo Hebreu por meio da linhagem de Héber - Pelegue - Reú - Serugue - Naor - Terá - Abrão (Gênesis 11:16-26). E Abrão (depois Abraão) gerou Ismael (os árabes e ramificações) com a escrava egípcia Agar, e Isaque (israelitas e ramificações), com a esposa Sarai (depois Sara). Daí, semitas, da linhagem de Sem. Da mesma forma.

Elão é o antigo nome da Pérsia, que também é o antigo nome do Irã. Os Persas são, portanto, descendentes de Elão, o filho de Sem, também semitas. E praticamente todos nós ocidentais sejamos semitas ou variantes destes, por razões que não cabe neste espaço.

São semitas os árabes-palestinos indefesos morrendo todo dia; agora mesmo. Um verdadeiro genocídio, pode-se pensar. E o pior: grande parte das igrejas em nosso País podem estar sendo cúmplices ao defenderem ou justificarem esses assassinatos em massa que mais parecem extermínio.

Importante lembrar e para não dar margem a interpretações distorcidas e oportunistas, que segundo a InfoEscola, genocídio é a eliminação sistemática e intencional de um grupo por meios ativos (aplicação de forças que resultem na morte) ou passivos (negligência e negativa de prestação de assistência). Em geral, os grupos vítimas de genocídios apresentam indivíduos com ligações étnico-raciais, de nacionalidade e religiosas.

Já se ouvem questionamentos, mundo afora: "Esses que massacram inocentes na faixa de Gaza não são os mesmos que assassinaram Jesus, que nunca O aceitaram e não O aceitam até hoje?". E ainda: "Então, de que lado estão essas igrejas ditas cristãs?". Ou: "Não fora o próprio Senhor Jesus quem dirigiu-se a eles como 'raça de víboras' e 'túmulos caiados'?".

> **O governo de Israel acusa seus críticos de antissemitismo, o que é uma falácia, pois os árabes-palestinos também são um povo semita**

Hoje se vê mais bandeiras e fala-se mais de Israel em muitas igrejas ditas cristãs do que o nome de Jesus. Incrível. Parecem as falsas igrejas cristãs de que fala o Novo Testamento. Falsos profetas e falsas igrejas do Final dos Tempos que enganariam até os eleitos?

O Deus-Pai de que fala Jesus veio para todas as nações e é Deus de amor. Não é Deus de vingança, da lei do "dente por dente olho por olho". E Deus não tem povo "escolhido", se tivesse, ele não seria justo, e, portanto, um falso Deus.

Pode-se pensar que igrejas que se dizem cristãs e defendem ou justificam matanças e a aplicação da Lei do Talião só podem fazer parte de um grande esquema maligno, satânico ou mesmo comercial do qual nada sabemos. Ou o quê?

Qual o interesse da família Bolsonaro e dessas igrejas que mais parecem seguir Israel e o judaísmo do que o próprio Jesus, o Cristo? O que há por trás de tudo isso?

Se verdadeiros os dados de que até o final do século passado, 4,5 milhões de judeus detinham 67% da riqueza do planeta, detendo grande domínio e poder sobre a mídia, o sistema financeiro, a religião e a indústria bélica/armamentista, resta-nos pouca esperança de assistirmos coberturas jornalísticas isentas e desfavoráveis ao governo de Israel.

Neste momento muitos vídeos, narrativas e depoimentos favoráveis a Israel e ao que praticam na faixa de Gaza trafegam abundantemente pela internet. Quem patrocina isso tudo? Faria parte de uma estratégia de contra-informação?

Dá a impressão, pelo histórico de atuação, que judeus sionistas parecem patrocinar matérias e vídeos com fins de moldar a opinião pública favoravelmente a eles por meio de narrativas de seus interesses. Parece natural, pelo domínio que detêm. E pessoas de bem podem estar embarcando nessa de boa-fé.

É importante que todo aquele que não segue igrejas, pastores, padres, bispos e homens afins, mas apenas Jesus, o Cristo, não se omitam e se posicionem. "Maldito do homem que crê no homem", está escrito; e a omissão é condenada: "Os omissos, esses eu os vomitarei pela boca", diz o Apocalipse de Jesus.

Os verdadeiros seguidores do Cristo sabem que ele vencerá todo o mal e toda mentira. Sabem que no Final dos Tempos o amor esfriaria, proliferariam os falsos profetas (mensageiros e igrejas) e até os "eleitos" seriam enganados.

O verdadeiro seguidor do Cristo sabe que a verdadeira e única igreja de Jesus, o Cristo, é Ele próprio, e não construções humanas; e assistirá a tudo isso de camarote, ao Seu lado. Em que pese todo o poderio militar e econômico temporal e terreno. E cada um terá o que merece. Inexoravelmente, quer se acredite ou não.

———

Antonio Roberto de Godoi, pesquisador

A TRIBUNA
PIRACICABANA
Data da fundação: 01 de agosto de 1.974
(diário matutino - circulação de terça-feira a domingo)
Fundador e diretor: Evaldo Vicente (celular 19-9.9787-0969)
Gerente comercial: Sidnei Borges (celular 19-9.7407-4221)
Rua Tiradentes, 1.111 - Centro - CEP: 13.400-765
Tel (19) 2105-8555

IMPRESSÃO: Jornais TRP Ltda, rua Luiz Gama, 144 – CEP 13.424-570
Jardim Caxambu - Piracicaba-SP, tel 3411-3309

A Europa moldará o comércio internacional?

Décio Luiz Gazzoni

Atuar no mercado internacional nunca foi para amadores. Entrementes, está ficando difícil até para setores altamente profissionalizados. Multiplicam-se as exigências de sustentabilidade para atuar no mercado, que começaram com as questões ambientais e que avançam também no terreno social e da governança.

No caso do agronegócio, para ter um empreendimento bem sucedido, não basta produzir, cada vez mais tem que ser sustentável e atender as regras impostas por países compradores, que estão moldando o mercado com suas exigências.

Vamos usar como exemplo algumas regras, normas ou leis que estão sendo colocadas pela União Europeia, e que se constituem em verdadeiros desafios para agentes das cadeias de qualquer setor da economia, o que inclui o agronegócio. Embora sejam exaradas pelas autoridades da União Europeia, afetarão quem produz ou opera no mercado de exportação de comodities, podendo, no futuro, transformarem-se em padrões para as relações entre os demais blocos e países.

DEFORESTATION-FREE REGULATION - A lei aprovada pela União Europeia em junho de 2023, e que entra em vigor no final de 2024, está sendo conhecida pela sigla EUDR. Ela impõe ausência de desmatamento, degradação da vegetação, violação de alguns princípios de direitos humanos e boa governança, em qualquer etapa da cadeia de produção, com retroatividade a dezembro de 2020.

Os setores inicialmente atingidos são soja, café, cacau, carne, madeira, óleo de palma, borracha e seus derivados como couro, chocolate, pneus, móveis, papel e celulose, entre outros. Há expectativa de que outros setores sejam adicionados no médio prazo.

A aplicação da regulação europeia nas suas importações não exime a cadeia produtiva de cumprir a legislação do país de origem do produto, embora apenas esta observância não seja suficiente. Para tanto, a lei impõe coleta de informações, que incluiu o rastreamento, geolocalização, a análise de risco e a auditoria.

A análise de risco envolve a ocorrência de desmatamento ou degradação da vegetação, o impacto negativo sobre povos indígenas, o nível de percepção da corrupção, entre outros. Se a avaliação de risco resultar em classificação "não negligenciável", haverá necessidade de explicitação dos mecanismos de mitigação dos riscos elencados, as políticas de compliance e a submissão a auditorias independentes.

A intenção da lei pode até ser louvável, porém as consequências de sua entrada em vigor são imprevisíveis, porque os detalhes operacionais para sua aplicação ainda são muito confusos. Analistas chamam a atenção que sobrevirá uma enorme burocracia e imposição de custos apreciáveis que, fatalmente, serão incorporados ao preço dos produtos, encarecendo os alimentos. Esse fato tem gerado muitas críticas e oposição de diversos setores, dentro da própria União Europeia, apesar de a lei apontar para a imposição de barreiras comerciais a países que exportam para a Europa, como é o caso do Brasil.

O agricultor brasileiro tem plenas condições de atender essa normativa, apesar de ela desconsiderar a nossa severa legislação florestal, vez que mesmo o desmatamento legal (pela lei brasileira) será ilegal perante a legislação europeia. Lembrando sempre que o Brasil preserva mais de 60% das nossas matas nativas - mas isto não tem qualquer importância perante a normativa.

Para atender a nova legislação, o crescimento da produção agrícola brasileira deverá ocorrer com o agricultor valendo-se de aumentos sustentáveis de produtividade, utilização da mesma área para duas ou três safras, reincorporação de áreas degradadas, aproveitamento de áreas liberadas de pastagens, integração lavoura-pecuária, entre outros meios que não impliquem em desmatamento.

IMPOSTO DO CARBONO - Trata-se de um imposto para quantificar e precificar as emissões dos produtos que são importados pelos países membros da UE. Está sendo conhecido pela sigla CBAM (Carbon Border Adjustement Mechanism).

A primeira fase, chamada de

> **O agricultor pode ser afetado por perturbações no mercado de fertilizantes**

transitória, começou em outubro de 2023 e vai até o final de 2025. Durante esse período, as empresas terão que informar as emissões embutidas em suas importações sujeitas ao mecanismo, sem, no entanto, pagar contrapartida financeira. O objetivo é ajustar a metodologia de cobrança, que passará a vigir a partir de 2026, quando os importadores precisarão declarar, anualmente, a quantidade de bens importados para a UE no ano anterior e as emissões incorporadas.

O pagamento das emissões incorridas na fabricação do produto será efetuado em certificados CBAM, que terão o preço calculado a partir do valor das licenças do mercado de carbono europeu (veja pormenores em epbr.com.br/assunto/eu-ets/), expressos em euros por tonelada de gás carbônico equivalente.

O CBAM será aplicado inicialmente às importações de alguns produtos, cuja produção é intensiva em carbono e com risco mais significativo de vazamento de carbono, como cimento, ferro e aço, alumínio, fertilizantes, eletricidade e hidrogênio. No entanto, está prevista uma revisão do funcionamento do CBAM durante sua fase transitória, com a possibilidade de ampliar o escopo de produtos antes de sua entrada em vigor definitiva, em 2026.

Nessa primeira fase, o agricultor pode ser afetado por perturbações no mercado de fertilizantes. Os analistas ainda discutem quais seriam os impactos efetivos nas cadeias de produção, na Europa ou entre outros países, como o CBAM afetaria a produção, a disponibilidade e o preço de fertilizantes e como isso afetaria o cumprimento das metas de emissões de cada país. Esses impactos ainda não estão claros, não sendo possível, no momento, antecipar as mudanças que advirão e o custo das mesmas para o agronegócio brasileiro.

REGULAÇÃO DE DUE DILIGENCE DE SUSTENTABILIDADE - Conhecido pela sigla em inglês CS3D (Corporate Sustainability Due Diligence Directive), ainda se encontra em discussão na União Europeia. As informações dão conta de que seriam afetadas as empresas com faturamento acima de 150 milhões de euros, mas que atingiria empresas com faturamento de 40 milhões de euros, se metade do faturamento vier de setores de alto risco, como cadeia têxtil, agricultura, floresta, pesca, alimentos, bebidas, extração e manufatura de minerais metálicos e não metálicos (gás, petróleo, aço, material de construção, químicos e outros produtos intermediários).

As regras ainda não estão definidas, mas antecipa-se que elas abrangerão due diligence sobre fatores como biodiversidade, clima, água, direitos humanos, relações trabalhistas e similares. Caso sejam identificadas não conformidades ou impactos negativos sobre aspectos ambientais ou sociais, a legislação exigirá que a empresa defina planos concretos para correção, e será responsabilizada pelas consequências até a solução final do problema.

As informações disponíveis dão conta de alguns aspectos muito importantes que deverão estar contidos na futura regulamentação:

a) As empresas deverão dispor de canais de reclamação e as comunidades terão cinco anos após a comprovação de impactos negativos para reclamarem compensações na Justiça;

b) As empresas deverão adotar um plano para adequar-se à meta de aquecimento global de 1,5º. C, o que inclui a redução de emissões;

c) Há previsões de diversas penalidades pelo descumprimento da legislação, que podem atingir até 5% do faturamento bruto da empresa, sendo as penalidades públicas e amplamente divulgadas.

Em suma, as cadeias do agronegócio, especialmente as que operam diretamente no mercado internacional, necessitarão efetuar profundos ajustes, para manter seus mercados na União Europeia. Prevê-se aumento de custos, maior complexidade na gestão corporativa e muitas dificuldades para atender a burocracia que comprove o atendimento das novas imposições comerciais.

———

Décio Luiz Gazzoni, engenheiro agrônomo, membro do Conselho Científico Agro Sustentável e da Academia Brasileira de Ciência Agronômica

O estoque de vento

João salvador

Em um cômico discurso, ainda como presidente, Dilma Rousseff teve uma ideia curiosa, ao sugerir a possibilidade de estocagem de vento para a entressafra da ventania, isto é, no período que não venta, para, posteriormente, mover as hélices das torres de energia eólica. Tantas críticas e gozação. Hoje, a ex-revolucionária estoca dólares como presidente do banco do Brics, ensacando cerca de 295 mil reais mensais. É irrisório, claro, para uma mulher de tanto "talento".

Mas sua profetização da estocagem do vento, é uma realidade. O processo não consiste em "capturar" o vento para depois espalhar no sopro. A técnica busca fazer o seu armazenamento e sua posterior transformação em líquido, para que, depois de comprimido, volte a ser vento novamente.

Calcula-se que a cada 10 litros de ar, 1 litro se torna líquido, e, quando aquecido, se expande, capaz de movimentar uma turbina, transformando a energia mecânica em elétrica. A empresa suíça Energy Vault, também criou um sistema de armazenamento do ar para os dias sem vento, chamado de armazenamento de energia por gravidade. A técnica não estoca o vento do modo literal, mas ajuda a criar um vento forte através de uma máquina, que ao girar de forma inversa, produz o vento suficiente para "abastecer" cada torre eólica.

Tudo que se cria se transforma para cumprir a agenda progressista de 2030, incluindo a energia limpa, pela descabida acusação de que as ações humanas são as responsáveis pela alteração do clima no planeta. Sim, descabida, visto que o aquecimento e resfriamento que ocorrem

> **Mas sua (de Dilma Rousseff) profetização da estocagem do vento, é uma realidade**

dentro das mudanças globais, são determinações cíclicas, relacionadas com a posição do sol em relação à Terra e a grande relevância dos mares e os oceanos no controle climático, com a sustentação de toda a atividade trófica. O gelo nos polos quando se liquefaz, volta ao estado sólido, posteriormente. Na Groelândia e Finlândia, não há qualquer notificação de que tenha havido uma alteração na camada de gelo, em face do aquecimento global. Hoje mesmo, existem os que estão sob uma tremedeira, em razão de nevascas, pela mudança de estação.

Mesmo com os satélites ao redor do planeta, de olhos dirigidos, não há como mensurar a temperatura global. É apenas uma média elaborada por aqueles que têm um modelo matemático programado no seu computador, de acordo com suas próprias expectativas e interesses. É um assunto que gera muito lucro para os investidores catastrofistas.

Os salvacionistas agora vêm se preocupando com o gás metano expelido através das fermentações entéricas dos bovinos. Sugerem, inclusive, a redução do plantel, para que a fonte de proteína seja, gradativamente, substituída pelas almôndegas, bifes, filés de frango, através da carne produzida em laboratório, com ênfase no consumo futuro das saladas, das fritadas e de torradinhas de insetos. Cabe parodiar Dilma e analisar a possibilidade de estocar o vento produzido pelos ruminantes, para que se reduza o seu poder ofensivo ao planeta, além de secar, completamente, todos os pântanos existentes. Quem sabe, fica a dica.

———

João Salvador, biólogo

"Saidinhas"

Vinícios Cardozo

As saídas temporárias, conhecidas como "saidinhas", representam um benefício fundamental para o processo de ressocialização de indivíduos privados de liberdade de acordo com a Lei de Execução Penal. Estas saídas são regulamentadas de forma clara e rigorosa, visando garantir a segurança e o cumprimento das normas estabelecidas.

Para ter direito à saída temporária, o detento deve cumprir os requisitos estipulados pela lei, como estar em regime semiaberto, ter cumprido uma porcentagem específica da pena e manter boa conduta carcerária. Antes de conceder a saída, o juiz consulta os diretores do presídio para avaliar a situação do detento.

Além das visitas familiares, a lei também prevê a saída temporária para participação em cursos educacionais ou profissionalizantes na comarca onde o detento está cumprindo pena. Neste caso, o detento só poderá sair para frequentar as aulas, com a condição de bom aproveitamento e sujeito à revogação em caso de descumprimento das regras.

Durante a saída temporária, o detento deve manter o mesmo comportamento que dentro do presídio ou no trabalho externo. Não é permitido o envolvimento em atividades ilícitas, consumo de álcool, bri-

> **"Saidinhas" representam um benefício fundamental para o processo de ressocialização de indivíduos**

gas ou qualquer outro comportamento que caracterize falta grave.

É importante destacar que o Brasil enfrenta sérios desafios no sistema prisional, com superlotação e falta de estrutura adequada para promover a ressocialização dos detentos. A cultura de que "bandido bom é bandido morto" e a negligência em relação às condições das prisões não contribuem para a reinserção social dos presos.

É necessário repensar as políticas de encarceramento em massa e investir na melhoria das condições dos presídios, garantindo assim uma efetiva ressocialização dos detentos. Devemos valorizar os pontos positivos das saídas temporárias, que representam uma oportunidade para reintegrar os indivíduos à sociedade de forma digna e responsável.

Por isto, a mudança nas regras para a concessão das saidinhas representam um retrocesso civilizatório, implicando no aumento da superlotação e na queda dos índices de ressocializados, de modo que a Lei atinja resultado diametralmente oposto do que se propõe.

———

Vinícios Cardozo, advogado criminalista, especialista em Direito e Processo Penal e em Ciências Criminais

ALVO com Edirley Rodrigues

BLOG TODOS OS DIAS
WWW.EDIRLEYRODRIGUES.COM.BR

INDIFERENÇA

Após tempos (parado) no Senado Federal, o projeto SAIDINHA (vergonhoso) é motivo de discussão/votação no Congresso Nacional. Só mesmo na base da imposição. Quando se trata de matérias de interesse do povo, seja benefício ou proteção, as autoridades em Brasília mostram descaso. No Brasil, muita coisa para mudar/melhorar. Um bom começo seria o combate (real) a desigualdade, passando pelos direitos humanos (ou desumanos), chegando aos debates sobre ação de custódia, habeas corpus, liminar, voto monocrático, imunidade parlamentar e impedimento do voto suspeito (suspeição do juiz). Num país com a impunidade reconhecida, privilégios, ausências de políticas públicas (várias), interesses escusos, a nossa joia chamada democracia cada vez mais se mostra frágil.

PONTO F INAL

Com sucesso conhecido, consagração exposta, está chegando outra COPLACAMPO. De 26 de fevereiro a 1 de março, realização da conceituada Coplacana. Imperdível.

A importância de tratar o homem agressor e evitar novas vítimas

Daniela Menochelli

Em um mundo onde a violência doméstica e o abuso ainda são uma realidade preocupante, é fundamental explorar todas as medidas possíveis para interromper o ciclo de agressão. Embora o foco muitas vezes recaia sobre o apoio e proteção das vítimas, uma abordagem igualmente crucial é o tratamento do agressor. Este artigo se propõe a analisar a necessidade premente de tratar os homens agressores como uma estratégia vital na prevenção de futuras vítimas.

A violência não ocorre em um vácuo; é frequentemente enraizada em padrões comportamentais, experiências passadas e problemas psicológicos não resolvidos. Muitos agressores carregam consigo uma história de trauma, abuso ou disfunção familiar, que pode desencadear comportamentos prejudiciais. Sem intervenção adequada, esses padrões perpetuam-se, criando um ciclo de violência que afeta não apenas as vítimas imediatas, mas também a sociedade como um todo.

DESCONSTRUINDO A CULTURA DA VIOLÊNCIA - A sociedade muitas vezes perpetua estereótipos de masculinidade tóxica que glorificam a agressão e a dominação. Essas ideias errôneas podem levar os homens a acreditar que têm o direito de controlar e subjugar seus parceiros. É essencial desafiar e desmantelar essas noções prejudiciais, promovendo uma cultura de respeito, igualdade e empatia.

> **A sociedade muitas vezes perpetua estereótipos de masculinidade tóxica que glorificam a agressão e a dominação**

Tratar o homem agressor não apenas aborda suas próprias necessidades e questões subjacentes, mas também desempenha um papel crucial na proteção das vítimas atuais e futuras. Intervenções terapêuticas, programas de aconselhamento e educação sobre relacionamentos saudáveis podem ajudar os agressores a reconhecer e enfrentar seus padrões de comportamento prejudiciais. Ao capacitar os agressores a lidar com suas emoções de maneira saudável e construtiva, podemos reduzir significativamente o risco de recorrência de violência.

A prevenção da violência doméstica requer uma abordagem multifacetada que aborde tanto as necessidades das vítimas quanto as dos agressores. Tratar o homem agressor não é apenas uma questão de justiça e compaixão, mas também uma estratégia eficaz para quebrar o ciclo de abuso e proteger a integridade física e emocional de todos os envolvidos. Investir em intervenções direcionadas aos agressores não apenas salva vidas, mas também promove uma sociedade mais justa, segura e compassiva para todos.

Daniela Menochelli, jornalista, conselheira do Conselho Municipal da Mulher

Do Samba às sombras

Gregório José

No Brasil, o samba ressoa como uma constante, ecoando através das esquinas e vielas, persistindo enquanto o cosmos se movimenta e se reinventa. Contudo, na mente do brasileiro, vislumbramos uma imersão profunda em trivialidades como os fervorosos carnavais, as acirradas disputas futebolísticas e as eleições bienais. Politicamente, torcemos como se cada pleito fosse uma final de copa do mundo, ansiando pela coroação do escolhido. Enquanto a Europa e os Estados Unidos engalfinham-se na disputa pelo domínio global com a Ásia, nós, brasileiros, parecemos imersos em uma realidade que desconsidera as nuances do contemporâneo.

A narrativa desnuda uma lacuna angustiante na percepção do brasileiro, muitas vezes entregue a uma imitação superficial do estrangeiro, perdendo-se em embates políticos virtuais que, na verdade, exercem mínimo impacto na teia internacional dos eventos.

O brasileiro dança pelas avenidas, não uma dança de avanço ou inovação, mas uma dança que se traduz em entretenimento efêmero. Enquanto os jovens europeus mergulham na leitura e escrita, os norte-americanos almejam a expansão para outros mundos e desenvolvem tecnologias para aprimorar a vida, o brasileiro parece imerso em um entretenimento fútil.

Enquanto os asiáticos sobressaem na matemática, na fabricação de dispositivos eletrônicos e na valorização da educação, o brasileiro, eventualmente, entrega-se a manifestações culturais questionáveis como os pancadões e o funk, absorvendo ideologias sem uma reflexão crítica. Reproduzimos o que ouvimos sem verdadeiramente compreender o significado do que ecoa em nossos ouvidos.

A ausência de engajamento em setores cruciais como a agricultura, empreendedorismo e economia revela um descompasso com a realidade global. Enquanto almejamos conquistas através de concursos públicos ou sonhamos em migrar para países de primeiro mundo, negligenciamos uma busca por aprimoramento mais abrangente.

Os brasileiros parecem distantes de questões cruciais, como a crescente influência econômica chinesa em setores produtivos. Enquanto isso, as riquezas naturais da Amazônia são exploradas por organizações não governamentais e multinacionais, enquanto a população permanece envolta em sua dança decadente.

> **Uma análise da inércia brasileira em meio à evolução global**

A alienação permeia o campo político, onde a manipulação encontra solo fértil, com consequências evidentes na sociedade. Os brasileiros, ao continuarem dançando em baladas e bares, negligenciam o crescente ônus dos impostos, que, ironicamente, consomem grande parte de seus ganhos.

Enquanto políticos corruptos barganham as riquezas da pátria, a população, imersa em festividades e distrações, permanece alheia às complexidades desse cenário. A mídia, por sua vez, contribui para a manipulação, desviando o foco do estudo e conhecimento, enquanto questões sérias, como a prostituição, são distorcidas e incentivadas pela hipocrisia midiática.

Após o Carnaval, a busca por ovos de chocolate para a Páscoa simboliza o esquecimento do verdadeiro significado da celebração. Enquanto o mundo debate a revolução da inteligência artificial, o brasileiro parece mais interessado no título conquistado por seu time em um torneio estadual sem sentido, perpetuando um ciclo de distração e desengajamento que, em última análise, compromete o progresso e desenvolvimento do país.

Gregório José, jornalista, radialista, filósofo

Delegado de Polícia: escritor das histórias da vida em sociedade

Mário Leite de Barros Filho

Recentemente, ao refletir sobre a atividade exercida pelos delegados de Polícia, cheguei à conclusão de que a profissão transforma esses profissionais, espontaneamente, em verdadeiros escritores da vida em sociedade, ao registrarem os vários aspectos da existência humana ao longo de suas carreiras.

Por meio de inquéritos policiais e Boletins de Ocorrências (B.O.s), delegados criam uma espécie de enciclopédia viva de tudo o que lhes cercam, retratando, com sensibilidade e emoção, a história de uma época, capturando os eventos que chegam ao conhecimento desses autores anônimos.

Aos poucos, conforme a natureza da ocorrência apresentada às autoridades policiais, o livro se transforma, vai ganhando forma, contornos, com a ajuda dos valorosos escrivães e investigadores de Polícia, numa verdadeira obra de ação, aventura, drama, comédia, romance, terror ou, até mesmo, de ficção científica.

Realmente, o enredo dos eventos delituosos revela os diversos gêneros literários: desde a perseguição a criminosos perigosos, ao terrível crime de homicídio; do suspense do delito de sequestro, à atividade de inteligência artificial ao desvendar casos intrincados. Vale ressaltar, ainda, a emoção do encontro de uma pessoa desaparecida.

Nessas narrativas estão presentes os principais elementos que compõem o gênero policial: o enigma; o autor, ou o suspeito da prática do crime cometido; a vítima; as pistas deixadas pelo criminoso; e a investigação realizada pelo policial civil.

Além disso, este empolgante trabalho de difusão cultural propicia a oportunidade de o escritor manifestar seu estilo literário. Entre as várias formas, destaque

> **As histórias contadas por estes profissionais, pela riqueza das informações dos registros policiais, constituem patrimônio literário de inestimável valor**

para o realismo, com a descrição objetiva das situações, e a exposição dos fatos sob sua perspectiva, mas sem idealizações e distorções.

Como verdadeiros Sherlock Holmes do mundo moderno, os delegados de Polícia, com astúcia e perspicácia, cativam a imaginação dos leitores, que, ávidos por desvendar os próximos capítulos, seguem ansiosos até a elucidação do mistério do crime.

Infelizmente, os autores dessas fascinantes obras não podem decidir o desfecho das suas histórias, pois, muitas vezes, a realidade impõe finais tristes ao livro da vida.

Importante ressaltar, também, que a atividade literária desenvolvida pelo delegado de Polícia, no exercício da sua nobre missão de garantidor da legalidade e da Justiça, vai além da área do Direito, abrangendo uma grande diversidade de temas, entre eles, a Sociologia.

Neste contexto, as histórias contadas por estes profissionais, pela riqueza das informações dos registros policiais, constituem patrimônio literário de inestimável valor cultural, que, além dos relevantes serviços prestados ao sistema de Justiça criminal, contribuem para a compreensão e reflexão do comportamento humano em sociedade.

Mário Leite de Barros Filho, escritor, delegado de Polícia aposentado, assessor jurídico institucional do Sindicato dos Delegados de Polícia do Estado de São Paulo (Sindpesp); professor da Academia de Polícia (Acadepol)

A natureza e os microrganismos

Jose F. Höfling

Apesar das centenas de milhares de espécies bacterianas que existem nesse planeta, somente um número relativamente "pequeno" desses organismos, produzem doenças para a nossa felicidade, apesar desse número estar aumentando ao longo do tempo. Estamos nos referindo ao papel dos microrganismos na natureza, particularmente as bactérias. Grande número dessas espécies vivem no solo, ar e água e, é "inofensiva" para o ser humano.

Não obstante, desempenha um papel de grande significação na natureza, pois sem elas, não poderiam "existir" outras formas de vida mais superiormente colocadas na escala evolutiva dos seres vivos. A vida animal, "em todas as suas formas", depende para o seu metabolismo (forma de aquisição de energia), da existência de certos compostos orgânicos, como, por exemplo, dos aminoácidos à custa do qual se faz a síntese de proteínas.

Os vegetais podem, entretanto, sintetizar as proteínas de que necessitam, partindo de bases que chamamos de inorgânicas como nitratos, nitrogênio, dióxido de carbono e água. Assim, enquanto as plantas podem obter todas substâncias do ar, solo e água, os animais dependem de fontes onde possam conseguir matéria orgânica já elaborada como, por exemplo, o corpo de outros animais, mas que, em última análise, são originários do desdobramento final de produtos de origem vegetal. A vida animal depende, dessa forma da manutenção continua da vida vegetal.

Os elementos inorgânicos do solo serão, em todo o tempo, proporcionados pelos vegetais! Muitos materiais teriam desaparecido

> **Pode-se encontrar uma variedade de organismos formando uma comunidade estável, onde se verifica um equilíbrio dinâmico**

completamente se não fosse o trabalho contínuo das bactérias que "desdobram as proteínas dos animais e vegetais mortos, convertendo-se em amônia. Dessa forma o nitrogênio volta ao solo e, pela ação das bactérias que nele vivem, é convertido em nitratos e nitritos, formas assimiláveis pelos vegetais. Essa interminável sequência de destruição e construção (síntese) é conhecida pelo nome de "ciclo do nitrogênio". De qualquer forma, em qualquer meio ambiente natural, pode-se encontrar uma variedade de organismos formando uma comunidade estável, onde se verifica um equilíbrio dinâmico entre os vários membros, a qual se denomina "ecossistema".

Tal sistema evolui de forma progressiva, propiciando condições para futuras gerações. Essas condições tendem a originar níveis de acidez ou oxidação, assim como também prover nutrientes ou degradar os produtos tóxicos do metabolismo. Durante a evolução de qualquer espécie animal, populações microbianas se desenvolvem dessa forma, ocupando uma variedade de "habitats" (comunidades onde vivem), também denominados de (nichos ecológicos), tornando-se tão "ajustados" ao ponto de se tornar parte integrante do hospedeiro. o papel desse ecossistema funcionando como uma barreira para a penetração de microrganismos alienígenas (estranhos), tem sido objeto de maiores investigações. (continua)

Jose F. Höfling, biólogo/Unicamp

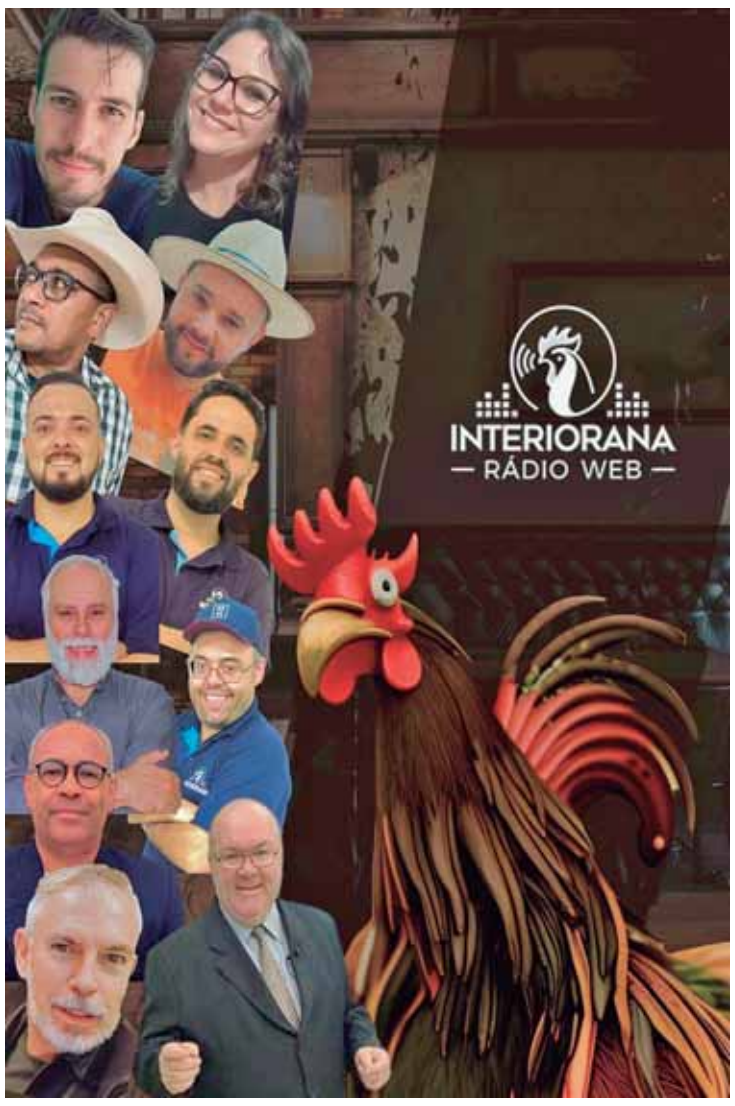

CAPACITAÇÃO

Educação inicia o segundo ciclo do projeto de Transformação Digital

Nesta fase, mais de 2.000 educadores da Rede Municipal receberão capacitação em ferramentas Google

A Secretaria Municipal de Educação promove de 26 a 29 de fevereiro, o lançamento da Trilha de Formação em Google Workspace for Education para os professores e profissionais da Educação Infantil da Rede Municipal de Piracicaba. Este é o segundo ciclo de formações, que integra o Projeto de Transformação Digital no município.

Serão dez sessões de lançamento para apresentar as atividades aos 2.100 educadores da rede que serão contemplados nessa fase. Os encontros de lançamento acontecerão no Anfiteatro Profº Hamilton Fernando Torrezan, da SME, para a apresentação das propostas e dos próximos passos das atividades previstas para este ano.

A iniciativa chegou à rede no ano passado, em parceria com a empresa Colaborativa, parceira do Google for Education. As iniciativas da Colaborativa são focadas na capacitação de educadores e de líderes educacionais para a transformação da sala de aula e da gestão.

Por meio dos projetos desenvolvidos, a empresa visa oferecer programas de desenvolvimento profissional usando tecnologias digitais colaborativas com significado e propósito para promover experiências centradas na aprendizagem, no aluno e no educador.

TRANSFORMAÇÃO DIGITAL EM PIRACICABA - Desde 2023, alunos, professores e funcionários da equipe técnica são beneficiados pelo projeto, que envolve desde a área de tecnologia da informação, até a área pedagógica, englobando todo o ecossistema da Secretaria Municipal de Educação de Piracicaba, com o objetivo de utilizar da melhor forma o que a tecnologia tem a oferecer para apoiar no processo de ensino-aprendizagem.

Ao todo, já foram capacitados cerca de 1.250 profissionais da Rede Municipal, beneficiando estudantes de toda a rede, além da formação direta oferecida para mais de 50 alunos, através do Programa Aluno Tutor em Tecnologia Google, iniciativa que visa tornar os alunos multiplicadores do uso das tecnologias, para que possam apoiar colegas e professores na adoção de ferramentas Google. Ao participar da trilha de formação, os profissionais inscritos que são aprovados, atingindo os percentuais de desempenho e presença estabelecidos, recebem um certificado de conclusão em nome da Colaborativa e do Google for Education.

Divulgação

Desde 2023, alunos, professores e funcionários da equipe técnica da SME são beneficiados pelo projeto, que envolve da área de tecnologia da informação à área pedagógica

Divulgação

Ben Hur Zambello, Cláudio Zambello e Armando de Barros

COOPERATIVA

Uniodonto realiza asssembleia para apresentação de balanço

A Uniodonto Piracicaba realizou, na quarta-feira (21), sua assembleia geral anual de aprovação de contas e apresentação do balanço do exercício de 2023. O encontro ocorreu na sede da cooperativa em Piracicaba, contando com a participação de seus cirurgiões-dentistas cooperados. Houve também assembleia de eleição para a nova diretoria quadriênio 2024-2028. Na ocasião, foram eleitos e automaticamente empossados os novos membros da diretoria executiva e do conselho de administração da Uniodonto.

A diretoria é composta por Cláudio Zambello (presidente), Armando de Barros (diretor de administração e finanças) e Ben Hur Zambello (diretor de mercado). Ainda compõem o conselho de administração Daniela Galvani Fuzato, Marcelo Consoni Ceribelli, Nanci Aparecida Catandi Perrone e Renata Aparecida Rovai Bado.

A assembleia também elegeu o Conselho Fiscal da cooperativa, composto por Antonio Celso Salvego de Aguiar, Victor Peres Benatti e Silvia Maria Paparotto Lopes (efetivos), Lisandra Reynaldo Pegorari, Marcos Tomazello e Ricardo Rodrigues da Costa (suplentes).

Segundo Cláudio Zambello, reeleito na presidência da cooperativa, está sendo desenhado um planejamento estratégico de ações para estes próximos anos. Este planejamento prevê, ainda em 2024, encontros, treinamentos e reuniões com os dentistas cooperados e os funcionários da Uniodonto. "Pregamos nossa missão, valorização e visão nas ações compartilhadas junto ao mundo corporativo, envolvendo colaboradores, cooperados e empresas contratantes, com o objetivo rotineiro de ser a melhor odontologia da região, utilizando a criatividade como forma de superar expectativas e necessidades", diz Zambello. Uma das ações mais imediatas será a inauguração, em outubro próximo, da Clínica Uniodonto, um centro odontológico no padrão alcançado nas últimas décadas com o know-how que a Uniodonto possui. O espaço entra em fase final de conclusão e possui 1 mil metros de construção, com vários consultórios onde serão atendidos seus beneficiários.

VILA REZENDE

Kawai acompanha obras na Avenida 1º de Agosto

Assessoria Parlamentar

Kawai verifica obra realizada na avenida 1º de agosto, na Vila Rezende

Nesta quinta-feira (22), o vereador Pedro Kawai (PSDB) esteve na Avenida 1º de Agosto, na Vila Rezende, para inspecionar e verificar o progresso de obras no local, iniciadas no início de janeiro deste ano. De acordo com o parlamentar, os comerciantes da região têm enfrentado dificuldades desde o início da intervenção.

Pedro Kawai disse que a situação na avenida tem sido pauta de discussão constante em busca de medidas que possam amenizar os impactos negativos para o comércio local, pois a intervenção resultou no fechamento da avenida, gerando transtornos e prejuízos significativos para os comerciantes.

"Além da inquietação em relação ao andamento lento das obras, já foi reiteradamente apontada a preocupação com a manutenção dos serviços situados sob esse concreto. Exemplos incluem galerias de água de chuva, fornecimento de água e outros. Esses serviços têm gerado muitas dúvidas para o Legislativo", disse o vereador Pedro Kawai.

NOVA SUÍÇA

Vereador cobra operação tapa buraco em estrada

Assessoria Parlamentar

Vereador cobra operação tapa buraco em estrada do bairro Nova Suíça

O vereador Thiago Ribeiro (Podemos), visitou nesta quinta-feira (22), o bairro Nova Suíça, onde percorreu diversas vias atendendo demandas da população. Acompanhado de moradores que solicitaram a sua presença, o parlamentar constatou enormes buracos em toda a extensão da estrada José Saul Chinelato.

Ribeiro protocolou, ainda na manhã desta quinta-feira, a indicação 705/2024 solicitando ao Poder Executivo a rápida execução dos serviços de Tapa Buracos, considerando o grande fluxo de veículos que transitam na via. Na justificativa o parlamentar enfatiza a necessidade da recuperação da malha asfáltica, para melhoria no trânsito.

"Ao longo de toda esta semana venho acompanhando os serviços de execução da "Operação Tapa Buraco", que hoje é um dos serviços mais cobrados pela população. Enviei indicações para a Prefeitura durante essa semana, e também ofícios cobrando a execução dos serviços", destacou o Thiago Ribeiro.

ÁGUA BRANCA

Moradores reivindicam a manutenção de área verde

Assessoria Parlamentar

Rotta aponta desde janeiro do ano passado necessidades para o local

O vereador Gilmar Rotta (PP) visitou a área verde no bairro Bosque Água Branca nesta quarta-feira (21), no cruzamento entre as ruas Goiania, Santa Catarina e Capão Bonito. Durante a visita, o parlamentar constatou a falta de manutenção e a impossibilidade de uso do local, principalmente depois das chuvas.

A região conta com um campo de areia, pista de caminhada, bancos e mesas destruídas, além de abrigar a antiga sede do Pelotão Ambiental da Prefeitura, uma casa de madeira atualmente deteriorada.

A pedido dos moradores do bairro, Gilmar solicitou, em janeiro de 2023, a revitalização da área verde. Na ocasião, o parlamentar apontou a necessidade de poda de árvores, corte de mato, limpeza da área, retirada dos bancos, mesas de cimento, casa de madeira e manutenção do campo de areia e do parque infantil.

Diante da falta de ações e respostas do Executivo, o vereador elaborou o requerimento 236/2023, em março do ano passado, solicitando informações sobre a manutenção. Passado mais de um ano após a primeira solicitação, Gilmar Rotta visitou novamente a área verde e questiona a razão de nada ter sido feito até o momento.

O fim da 'saidinha', um avanço

Dirceu Cardoso Gonçalves

O Senado Federal, finalmente, aprovou o projeto que acaba com a 'saidinha' (ou 'saidão') que vem colocando nas ruas milhares de detentos, em todo o pais, durante os cinco principais feriados do ano. Criado com o objetivo de ressocializar os beneficiários, o elevado número dos que não voltaram para continuar, cumprindo suas penas e - mais que isso - os que retornavam ao submundo do crime, furtando, roubando e até matando suas vítimas, o benefício agora é extinto e o que dele pode restar só poderá ser aplicado mediante salvaguardas, nunca no regime da grande excursão que o caracterizou ultimamente. Aprovado por 62 votos favoráveis, dois contrários e uma abstenção, a matéria volta à Câmara para os deputados apreciarem alterações introduzidas no texto original aprovado em 2023 naquela casa legislativa.

Por mais boa-vontade que tenha mobilizado os autores da 'saIdinha', a prática a revelou perigosa e inconveniente por conta dos seus efeitos colaterais. Nada contra os que obedeceram as regras, mas tudo de reprova aos que fugiram e, principalmente, voltaram à vida do crime. Estes zombaram das penas e do Judiciário que as aplicou. E, para piorar, voltaram a elevar os índices de insegurança em nossa sociedade.

Pensamos que todo detento deve ter oportunidades reais de se ressocializar. Mas não a custas de perigosas benesses porque estas podem promover efeito contrário e levá-los à raciocinar que o crime compensa e, portanto, não há porque abandoná-lo. O sistema carcerário e a legislação de execução penal não podem quedarem-se perante o apenado. Ambos existem para cobrar os malfeitos e, na medida do possível, devolver o individuo recuperado à sociedade. Antes de ceder benefícios a qualquer detento, é preciso submetê-lo a testes criminológticos e outros recursos que dêem a certeza de que está preparado para a nova situação. A grosso modo, podemos raciocinar que, quando estiver seguramente preparado para se beneficiar da 'saidinha', o condenado nem precisará mais voltar ao cárcere. Se na primeira saída não voltar à delinquência ou cometer outra infração, o sistema poderá evoluir para que cumpra o restante de sua pena em regime de prisão domiciliar, apenas prestando informações ao Judiciário sobre o andamento de sua vida na nova condição. Essa medida poderá, inclusive, reduzir a população carcerária de forma positiva. Sem libertar detentos que não tenham condições de voltar a conviver na sociedade e reservando as vagas para aqueles que ainda necessitam ser mantidos reclusos mercê de sua periculosidade.

> **O sistema carcerário e a legislação de execução penal não podem quedarem-se perante o apenado**

Embora os senadores tenham demorado tanto tempo para discutir e votar a matéria, reputamos como importante a votação deste dia 20 de fevereiro e torcemos para que sirva de parâmetro para andamento das outras leis penais cuja reforma tramita pelo Congresso Nacional. Não podemos continuar com o estado de leniência imposto pelos demagogos das décadas passadas que afrouxaram as leis penais na esperança de abiscoitar os votos dos apenados e de seus familiares. Isso foi um erro que precisa ser reparado com a devida urgência. A legislação precisa voltar a dar condições de trabalho às forças de segurança e, principalmente, aos promotores públicos e juízes. Sem a ferramenta legal adequada, as instituições e seus integrantes ficam de mãos amarradas e a sociedade à mercê dos criminosos e sua nefasta atividade.

O endurecimento do beneficio da 'saidinha' foi promovido pelo então Deputado Guilherme Derrite- atual Secretário da Segurança Pública de São Paulo - que foi o relator do projeto. Seu substitutivo ao texto original considerou todos os malefícios da liberação indiscriminada de apenados e conseguiu aprovar o fim da libertação sem a garantia de que o beneficiado está em condições de cumprir o estabelecido, voltar ao presídio e, principalmente, não aproveitar a saída temporária para cometer crimes.

Senhores e senhores deputados e senadores. Tramitem com a devida urgência as leis que devolvem o "imperium" às instituições do Estado Brasileiro. Nós, o povo, precisamos de segurança, paz e tranquilidade para viver.

———

Tenente Dirceu Cardoso Gonçalves, dirigente da Associação de Assistência Social dos Policiais Militares de São Paulo); tenentedirceu@terra.com.br

Justino Lucente

Mostra pode ser vista gratuitamente na biblioteca

MEMÓRIA

Biblioteca sedia exposição com fotos antigas da cidade

A Biblioteca Pública Municipal Ricardo Ferraz de Arruda Pinto sedia até dia 31/3 a exposição de banners intitulada Quem Ama Pira Conhece, com fotos antigas de diferentes lugares da cidade, acompanhadas de informações históricas e curiosidades sobre os mesmos. A mostra resulta de parceria entre a Semuhget (Secretaria Municipal de Habitação e Gestão Territorial) e Fatep (Faculdade de Tecnologia de Piracicaba). A visitação é gratuita é pode ser feita de segunda a sexta-feira, das 8h às 18h, e aos sábados, das 8h às 13h. A biblioteca fica na rua Saldanha Marinho, 333.

Em Quem Ama Pira Conhece há imagens e dados sobre lugares como o Engenho Central, fundado em 1881 com o intuito principal de processar grandes quantidades de cana-de-açúcar com maior eficiência do que os engenhos movidos por tração animal, e o Matadouro Público, local onde hoje é a sede da Semuhget, prédio que foi inaugurado em 1913, funcionando de 1914 até maio de 1973, quando foi fechado por decreto federal.

Outros locais que integram a mostra são Mercado Municipal, Casa do Povoador, Centro Cultural Martha Watts, Museu da Água, Rua do Porto e Estação da Paulista, divididos em oito banners, com mais de 40 imagens.

"Essa exposição foi pensada para que as pessoas tenham mais uma oportunidade de conhecer alguns pontos da cidade, adquirindo conhecimento sobre o município de outras épocas. Desta forma, podemos incentivar a reflexão sobre a importância da conservação destes espaços para a preservação da história de Piracicaba", falou a titular da Semuhget, Andrea Ribeiro Gomes.

SERVIÇO
Exposição de banners Quem Ama Pira Conhece, com fotos antigas de diferentes lugares da cidade. Na Biblioteca Pública Municipal Ricardo Ferraz de Arruda Pinto (rua Saldanha Marinho, 333, Centro). Visitação gratuita até 31/03, de segunda a sexta-feira, das 8h às 18h, e aos sábados, das 8h às 13h. Informações: (19) 3433-3674.

CAMPUS

Esalq realizará recepção aos ingressantes

Acolhimento de ingressantes e familiares, almoço no restaurante universitário, apresentação de temas importantes para a vida acadêmica e entrega de kits aos novos alunos são atividades que integram a abertura da Semana de Recepção aos Ingressantes de 2024, da Escola Superior de Agricultura Luiz de Queiroz (Esalq/USP). Os dirigentes do Campus Luiz de Queiroz recepcionarão os novos estudantes a partir neste sábado (24), às 9h30, no Anfiteatro Urgel de Almeida Lima, conhecido como Jumbão.

Uma das atividades a ser desenvolvida durante a Recepção aos Ingressantes é a Campanha de Arrecadação de Alimentos e Materiais de Limpeza a serem doados à Casa do Hip Hop, que desenvolve atividades culturais, educativas, esportivas e recreativas para crianças e jovens. Além disso, atendem cerca de 250 famílias carentes por meio de doações de Cesta Básica nos bairros do município de Piracicaba.

Os produtos doados também serão entregues na manhã de abertura da Semana de Recepção e a sugestão de itens que seguem, foram elaborados pela comissão encarregada da programação. Cabe ressaltar que a doação é voluntária, da qual o ingressante participará se tiver condições.

Itens para os cursos de Engenharia Florestal, Administração e Ciências Econômicas: dois frascos de detergente lava louça, um pacote de esponja de aço, um frasco limpador multiuso, um pacote de papel higiênico, duas unidades de sabonete, duas unidades de sabão em pedra, uma unidade de sabão em pó lava roupa, um frasco de desinfetante, um frasco de água sanitária.

Itens para os cursos de Engenharia Agronômica, Ciências Biológicas, Gestão Ambiental e Ciências dos Alimentos: um pacote de macarrão, um litro de óleo, um pacote de arroz, um pacote de feijão, um pacote de açúcar, um pacote de café, um pacote de farinha de trigo, pacote de farinha de mandioca, um pacote de fubá de milho, dois pacotes de molho de tomate pronto.

RUA DO PORTO

Prefeitura trabalha na reforma dos vestiários da Área de Lazer

Obra contempla serviços na rede de energia, substituição de porta, revestimentos das paredes, piso, telhado, novos aparelhos sanitários e acessórios, instalação de chuveiros e pintura, entre outros

A Prefeitura de Piracicaba, por meio da Selam (Secretaria de Esportes, Lazer e Atividades Motoras) e da Semozel (Secretaria Municipal de Obras e Zeladoria), realiza reforma geral nos vestiários da Área de Lazer do Trabalhador Antonio Geraldin, localizada na avenida Jaime Pereira, 100, inaugurada em janeiro de 1976.

A obra, iniciada no início deste mês, tem investimento de R$ 186 mil e contempla a troca do quadro de distribuição de energia, troca das instalações elétricas (interruptores e tomadas), retirada e troca de guarda-corpo, substituição da porta de madeira, troca dos revestimentos das paredes e do piso e a substituição da cobertura do telhado e instalação de placas de gesso liso fixo.

O serviço também incluiu a recolocação de esquadrias metálicas, substituição dos vidros e das janelas, instalação de novos aparelhos sanitários e acessórios, instalação de chuveiros elétricos e pintura nos dois vestiários.

Quando finalizada, a reforma dos vestiários vai trazer maior conforto aos munícipes que frequentam este espaço em busca de opções de lazer e para a prática esportiva.

OUTRAS REFORMAS – No mês de agosto de 2023, a Área de Lazer do Trabalhador Antonio Geraldin também recebeu serviços de manutenção e revitalização nas duas quadras poliesportivas, com troca das tabelas das duas quadras e o reforço na demarcação das linhas com nova pintura e a recuperação dos bancos de madeira existentes ao lado das quadras.

Em setembro de 2023, recebeu atenção especial com a substituição da iluminação de 48 refletores vapor metálico 450w por 16 refletores de LED 120w, que têm maior durabilidade e menor consumo de energia. Os postes de iluminação também receberam reforço nas instalações elétricas e a reposição de 40 metros de cabos que foram furtados.

Divulgação

Prefeitura reforma os vestiários da Área de Lazer do Trabalhador Antonio Geraldin

Além disso, no mês de setembro de 2023 a área recebeu melhorias em sua infraestrutura com a implantação de ciclovia, que interliga as ciclovias da avenida Alidor Pecorari com as avenidas Cruzeiro do Sul e Rui Teixeira Mendes.

SEMUTTRAN

Vereador debate educação no trânsito e demandas com secretária

Na tarde de quarta-feira (21), o vereador Gustavo Pompeo (Avante) esteve na Semuttran (secretaria municipal de Mobilidade Urbana Trânsito e Transporte) para apresentar algumas demandas à titular da pasta, Jane Franco Oliveira. Durante o encontro o parlamentar apresentou algumas demandas da população, recebidas pelo seu gabinete, como redutores de velocidade, placas de sinalização e sinalizações de solo, bem como o reforço e ampliação das faixas exclusivas para motos, também conhecidas como Moto Box. No entanto, o principal foco do encontro ficou voltado aos eventos de orientação e segurança para o trânsito.

Em conjunto com outros órgãos o parlamentar desenvolve diversas ações que visam a orientação da população para aumentar a segurança no trânsito, principalmente voltado aos motoboys, que correm grande risco de sofrer acidentes mais graves por conta da exposição que se submetem ao trânsito. "Ter um trânsito mais seguro significa diminuir a quantidade de acidentes, principalmente envolvendo motoqueiros", comentou Pompeo.

O parlamentar enfatiza que as ações devem ser desenvolvidas nas empresas em parceria com o Cerest (Centro de Referência em Saúde do Trabalhador), voltadas aos trabalhadores que utilizam as motos para seu deslocamento de casa/trabalho, trabalho/casa, evidenciando os cuidados que os motoristas devem tomar nesse trajeto.

Pompeo esclarece também que serão desenvolvidas ações nas ruas para a população em geral, com orientações de segurança, check-up das motos, instalação de antenas corta pipas e circuito saúde, visando segurança e qualidade de vida para os trabalhadores sobre duas rodas.

Assessoria Parlamentar

Educação no trânsito e demandas são debatidos em reunião

AGRICULTURA

Conselheiros do Comder aprovam as vistorias do programa PSA

Na manhã desta quinta-feira, 22/02, foi realizada na sede da Sema (Secretaria Municipal de Agricultura e Abastecimento) a reunião ordinária do Comder (Conselho Municipal de Desenvolvimento Rural). No encontro foi realizada a apresentação e a aprovação do relatório da 10ª medição da restauração ecológica em onze propriedades rurais localizadas nas microbacias do Ribeirão dos Marins, por meio do programa municipal PSA (Pagamento por Serviços Ambientais).

O engenheiro florestal da Sema, Ramon Pittizer, realizou a apresentação e destacou que durante as vistorias foram observadas as ações de coroamento e roçada de plantas invasoras nas áreas, controle de formigas cortadeiras, manutenção de cercas e replantio de mudas em áreas onde houve mortandade de plantas.

Na sequência, a equipe da Sema apresentou as 14 propriedades inscritas no programa PSA de 2023, que foram vistoriadas neste mês pelos membros da Unidade Gestora de Projeto (UGP-PSA) e calculado o valor a ser pago para cada propriedade. Os conselheiros aprovaram as propriedades participantes.

CONSELHO - Instituído há 30 anos pela lei 3.715/1993 e atualizada pela lei 6.957/2010, o Comder é um órgão consultivo, deliberativo e reivindicativo que tem como finalidade fornecer subsídios à elaboração e execução da política de desenvolvimento rural de Piracicaba, atribuída aos trabalhos competentes à Sema.

A mesa diretora do biênio 2023-2025 é presidida pelo extensionista rural Ademir de Lucas, acompanhado do vice-presidente e agricultor familiar, Vanderlei Sanches, e do engenheiro agrônomo da Cati (Coordenadoria de Assistência Técnica Integral), Henrique Bellinaso, como secretário.

Thais Passos/SEMA

Equipe apresentou as vistorias de projeto de restauração ecológica

CÂMARA

Indicações pedem novas melhorias em vias do Campestre e Centro

O vereador André Bandeira (PSDB) encaminhou ao Executivo, na tarde desta quinta-feira (22), três indicações que sugerem mudanças e melhorias na sinalização de vias nos bairros Campestre e Centro. Na indicação 709/2024 o parlamentar aponta a necessidade - trazida a ele por moradores do bairro Campestre - da instalação de inibidores de velocidade na avenida Laranjal Paulista, próximo ao número 3680.

"A referida avenida é frequentemente utilizada como rota de tráfego intenso, especialmente por veículos em alta velocidade. No entanto, é importante ressaltar que próximo ao endereço mencionado, há um condomínio residencial de grande porte, onde o ônibus escolar realiza paradas para embarque e desembarque de crianças", traz o texto da propositura.

O vereador ainda informa que "o ônibus escolar realiza paradas do outro lado da avenida, o que requer que as crianças atravessem a via. Tal situação representa um risco à segurança dos estudantes, uma vez que o tráfego intenso e a alta velocidade dos veículos dificultam a travessia segura" e, assim, vê como necessária a instalação dos dispositivos.

De forma semelhante, a indicação 715/2024 aponta a necessidade de melhorias na sinalização do mesmo trecho da avenida Laranjal Paulista, com a "instalação de faixas de pedestres bem sinalizadas e adequadas para travessia dos estudantes, colocação de placas de alerta indicando a presença frequente de pedestres, especialmente durante os horários de embarque e desembarque escolar, pintura de faixas de retenção para os veículos, garantindo o respeito ao espaço dos pedestres na via, entre outras medidas que possam garantir a segurança das crianças".

Estacionamento - Já por meio da indicação 717/2024, André Bandeira sugere ao Executivo a implantação de "estacionamento em um dos lados das ruas Prudente de Moraes e Moraes Barros, no trecho compreendido entre a rua Benjamin Constant e a rua Armando Salles".

Na propositura o parlamentar informa que foi procurado por comerciantes do Centro, que relatam que a falta de vagas tem gerado dificuldades tanto para eles quanto para seus clientes.

"Atualmente, observamos que existe permissão para estacionamento no trecho das referidas ruas antes de chegar à rua Benjamin Constant. No entanto, ao chegar ao trecho entre a rua Benjamin Constant e a rua Armando Salles, essa permissão é revogada, impossibilitando o estacionamento nesse espaço", informa o texto da indicação.

Assim, André Bandeira solicita uma "avaliação técnica" da demanda, e pondera que "essa medida poderá contribuir para facilitar o acesso dos clientes aos comércios locais e melhorar a dinâmica do tráfego na região".

FACULDADE

Prefeito avalia ampliação de parceria com a Anhanguera

Visita na manhã de ontem (22), serviu como início de um trabalho para maior integração de ações entre poder público e a instituição de ensino

Na manhã de ontem (22), o prefeito Luciano Almeida visitou a Faculdade Anhanguera onde foi recebido por Manoel Marcelo da Silva Francisco, diretor da unidade Piracicaba. Na oportunidade, além de conhecer toda a infraestrutura da universidade, também foram discutidos a continuidade das parcerias já existentes entre Municipalidade e a Instituição de Ensino Superior e a ampliação deste trabalho. Também participaram do encontro representantes dos cursos oferecidos pela Anhanguera, além dos secretários de Saúde, Augusto Muzilli Júnior, de Transportes Internos (Semutri), Reinaldo Pousa, e Marcelo Pinto de Carvalho, assessor de gestão em projetos de saúde.

"Foi um encontro muito proveitoso e importante para a manutenção da parceria já existente com a faculdade, além de já abrirmos caminhos para outras, como, por exemplo, na área da saúde com o novo curso de odontologia oferecido na Anhanguera. A nossa intenção é colaborar com a Educação e fornecer meios para que os estudantes estejam cada vez mais preparados para o mercado de trabalho e estas parcerias servem exatamente para isso", enfatizou o prefeito Luciano Almeida.

Atualmente, a Secretaria de Saúde recebe alunos estagiários da Faculdade Anhanguera nas áreas de enfermagem, nutrição, psicologia e fisioterapia. "São mais de 100 alunos por semestre que colaboram com os trabalhos realizados junto à rede pública de saúde. Na área de enfermagem, os alunos atuam em sete unidades de saúde, a nutrição tem parceria com a USF Jardim Oriente. Mais de 80% dos atendimentos psicológicos realizados aqui no consultório da faculdade vêm da nossa rede de atenção psicossocial, os futuros fisioterapeutas estão junto estagiando na Central de Fisioterapia", completou Muzilli Júnior.

Reinaldo Pousa enalteceu a parceria que a faculdade tem com a Semutri. "São grandes parceiros, sempre que solicitamos eles oferecem um docente para ministrar diversas capacitações aos nossos servidores, além de também realizarem campanhas importantes em nosso departamento com ações educativas e orientativas em datas como Outubro Rosa e Novembro Azul. A visita vem com a intenção de estreitar ainda mais esses laços e ampliar a oferta de vagas de estágios na Prefeitura, via CIEE. Todos saem ganhando, principalmente a população e os estudantes", afirmou.

Divulgação

Manoel Marcelo, diretor da Anhanguera, recepcionou o prefeito Luciano Almeida para visita à unidade educacional

EMENDAS

Rodrigues faz emendas para mais de 50 cidades paulistas

O deputado durante o ano de 2023 coordenou a Bancada Paulista e destacou-se pela sua participação no acordo inédito com o Governo de São Paulo, em prol de aumentar os repasses de emendas para as cidades do Estado. – "Entendo que estamos em um processo de grande avanço e principalmente de união pelo Estado de São Paulo, e nada mais justo que contribuir com o Governador Tarcísio de Freitas para fortalecermos nossas ações parlamentares"- afirmou Rodrigues.

O Governo de São Paulo e os parlamentares de São Paulo no Congresso Nacional concordaram em destinar todo o recurso da Emenda de Bancada do OGU/2024 para projetos importantes no Estado. O valor de cerca de 317.000.00 mil reais será dividido igualmente para o Hospital das Clínicas e o programa Muralha Paulista. "Além disso, os 73 parlamentares de São Paulo contribuirão com 10 milhões de reais para programas estaduais, metade desse valor destinado à Saúde – Cuidar de pessoas é a marca da minha gestão, pretendo colaborar com meu mandado para melhorar a vida de todos que vivem no estado de São Paulo, porque saúde é o maior bem que podemos ter", justificou.

Confira as primeiras cidades contempladas: Águas de São Pedro, Altair, Americana, Andradina, Anhembi, Arapeí, Areias, Auriflama, Bananal, Barra Bonita, Birigui, Brotas, Campo Limpo Paulista, Caraguatatuba, Castilho, Cedral, Cordeirópolis, Corumbataí, Cosmópolis, Cotia, Cruzeiro, Embu-Guaçu, Hortolândia, Ilha Solteira, Ilhabela, Ilha Comprida, Itapecerica da Serra, Jacareí, Jales, Jacupiranga, Juquitiba, Mairiporã, Marapoama, Mirassolândia, Nova Granada, Nova Odessa, Paranapanema, Pariquera-Açu, Pereira Barreto, Piquete, Queluz, Rio das Pedras, Riolândia, Santo Antônio do Pinhal, São João da Boa Vista, São José do Barreiro, São José dos Campos, São Lourenço da Serra, São Pedro, São Sebastião, Severínia, Tabapuã, Taboão da Serra, Taubaté, Uchôa e Valentim Gentil. ***(da assessoria de imprensa Gabinete do parlamentar)***

Natanael Alves

Antonio Carlos Rodrigues, deputado federal pelo PL de São Paulo

ESG

Empresas podem se cadastrar gratuitamente em programa

A Prefeitura de Piracicaba, por meio da Secretaria de Infraestrutura e Meio Ambiente (Simap), apresentou oficialmente na tarde de ontem (22), no auditório da Acipi (Associação Comercial e Industrial de Piracicaba), o Programa de Desenvolvimento e Certificação em ESG, para que as empresas interessadas participem com o intuito de obter a certificação do Executivo que reconhece o comprometimento das organizações em conduzir ações mais éticas e positivamente impactantes à sociedade e ao meio ambiente. A participação é gratuita e o cadastro no Programa está disponível em https://esg2.com.br/cadastro.

Ao ingressar no programa, a empresa terá sua maturidade em ESG medida em 56 itens organizados em seis dimensões, por meio de respostas dadas por elas mesmas em questionário enviado pela Prefeitura. Com o relatório proveniente da avaliação de todos os itens, a empresa pode obter o selo de Organização ESG ou o selo Jornada ESG, sendo que este último é para as organizações que necessitam aprimorar suas práticas. Para assegurar a legitimidade da avaliação, a Prefeitura realizará verificações internas, mantendo a confidencialidade das informações das empresas. O preenchimento do questionário deverá ser feito em até 30 dias após a inscrição.

Como parte do Programa, as empresas classificadas com os selos Jornada ESG ou Organização ESG participarão da ESG Alliance, encontro para discutir melhorias dos indicadores ESG das organizações.

Entre os benefícios em obter a certificação em ESG estão risco reputacional baixo, já que empresas com foco em ESG têm menos chances de crises, uma vez que se tornam mais estáveis e consolidadas; e relacionamento com o mercado financeiro, porque iniciativas ESG podem afetar o valor da empresa, tornando-as importante para os investidores e aumentando o próprio valor no mercado.

"Agora é sair da teoria e ir para a prática, levando em consideração que isso é bom para todos nós e para as futuras gerações", falou o prefeito Luciano Almeida, durante o evento de apresentação.

"Não queremos estimular competição, porque entendemos que cada empresa tem sua cultura. O nosso intuito com o Programa é compartilhar práticas, para que as empresas possam implementá-las. Estamos, na verdade, em uma corrida para transformar a cultura das empresas de modo a melhorar suas performances em prol do meio ambiente, do planeta", comentou o titular da Simap, Alex Salvaia. E acrescentou. "Enquanto Simap, também pegaremos as demandas que cabem ao poder público, para que façamos as adequações e melhorias necessárias".

Ainda conforme Salvaia, o Programa resultará em um livro com dados a respeito das dificuldades das empresas durante o processo para obtenção dos selos, de modo que as experiências e discussões possam servir de ensinamentos para outras organizações.

PARA EMPRESAS - "O ESG não é mais um modismo. Veio pra ficar e é também uma preocupação e projeto da Acipi levar essa temática aos mais de 7.000 associados que temos", falou o presidente da Associação, Marcelo Delfini Cançado.

Para Heloisa Bertassi, engenheira ambiental da Hyundai Motor Brasil, presente na apresentação desta quinta-feira, o Programa é importante para oportunizar a igualdade de conhecimentos em ESG. "É um Programa para envolver as empresas e toda a cadeia de fornecedores, para vermos onde estamos e para onde vamos, tendo como objetivo melhorias ambientais na cidade e, consequentemente, no planeta", comentou.

Durante a apresentação de hoje foi anunciada a data da segunda edição da Expo ESG, que acontecerá de 1 a 4 de agosto.

Para mais informações sobre o Programa, a Simap está disponível pelo telefone: (19) 3403-1250.

Divulgação

Apresentação sobre o Programa aconteceu para representantes de diversas empresas

INTERNACIONAL

Caphiv irá desenvolver projetos em Moçambique e Portugal

Divulgação

Mayara Silva, vice-presidente, e Paulo Soares, presidente do Caphiv

O presidente da Caphiv (Centro de Apoio ao HIV, Aids, Sífilis e Hepatites Virais), Paulo Soares, e a vice-presidente, Mayara Silva, se reuniram na segunda-feira (19) para acertar os últimos detalhes dos projetos internacionais que serão realizados pela entidade em Portugal e em Moçambique. "Estamos muito felizes com esse novo projeto que nos levará a ser a única ONG brasileira com sede em um país africano onde o índice de contaminação por HIV aids está sem controle", disse Soares.

Ele destacou que o objetivo dos trabalhos em solo africano serão o combate à infecção, principalmente entre os jovens, crianças e idosos. "Outro desafio desse projeto será em Portugal, que é o terceiro País da Europa com maior índice de infecção por HIV/Aids", disse. "Estamos ansiosos para assinar esses dois novos projetos inovadores da Caphiv", concluiu.

Miltes Machuca lança livro neste sábado na Biblioteca Municipal

LITERATURA

'Lica, A menina Que Ama o Céu' terá lançamento na Biblioteca

A Biblioteca Municipal Ricardo Ferraz de Arruda Pinto, equipamento mantido pela Prefeitura, por meio da Semac (Secretaria Municipal da Ação Cultural), promove neste sábado (24), às 10h, o lançamento do livro bilíngue Lica, A menina Que Ama o Céu, da escritora Miltes Machuca. O evento contará com a presença da escritora e também de Juliana Zoega, responsável pela tradução da obra ao inglês. A entrada é gratuita.

O livro, voltado ao público infanto-juvenil, conta a história de uma garota questionadora e reflexiva que conhece diferentes realidades de crianças que vivem em áreas rurais e urbanas.

"Lica é uma menina cheia de energia, de emoções dentro do peito e muitas interrogações na cabeça. Nesta história você vai conhecer alguns acontecimentos na vida de Lica e as muitas perguntas que pulam como pipocas em sua mente. Será que ela irá conseguir respondê-las?", contextualiza a autora.

A tradução foi feita pela professora Juliana Zoega e as ilustrações são de Ana Yasbeck. Como destaca Miltes, o lançamento de Lica, A menina Que Ama o Céu, é um esforço coletivo de um grupo de mulheres. "Não fazemos nada sozinhos, é a união de forças e conhecimentos, e ainda bem que é assim", ela comenta. O livro sai pela editora Plenaluz, comandada por Monique Leite.

Miltes, hoje com 57 anos, é paranaense, natural de Sengés, mas mora em Piracicaba desde os 15. Ela iniciou no universo literário como um hobby. "No momento estou de licença sabática da EEP, onde atuo como professora da área de contabilidade".

SERVIÇO
Lançamento do livro Lica A menina Que Ama o Céu, de Miltes Machuca. Sábado (24), às 10h, na Biblioteca Municipal Ricardo Ferraz de Arruda Pinto. Entrada gratuita. Na rua Saldanha Marinho, 333. Informações/ whatsapp: (19) 3433-3674.

Thais Passos/SEMA

NOVO EQUIPAMENTO

A Prefeitura de Piracicaba, por meio da Sema (Secretaria Municipal de Agricultura e Abastecimento), recebeu na terça-feira, 20/02, o novo equipamento de comboio para abastecimento e lubrificação dos maquinários que trabalham diariamente na manutenção de estradas rurais. De acordo com a secretária Nancy Thame, a compra foi necessária para atualização da frota. O equipamento de comboio foi instalado em caminhão próprio da Sema e será usado para abastecer e lubrificar máquinas no campo. O comboio é equipado com diversos recursos, acessórios e tecnologias que garantem a equipe de campo, versatilidade e suporte na manutenção preventiva e corretiva do maquinário. O investimento foi de R$ 223 mil e a empresa vencedora da licitação realizará um treinamento para os servidores que irão manusear o equipamento.

Bebel durante assembleia de professores, debaixo de chuva, em frente à Secretaria Estadual da Educação

Fotos: Divulgação

Audiência pública na Alesp, promovida pela deputada Bebel, para discutir a situação de professores da rede estadual de ensino

ASSEMBLEIA

Apeoesp protesta em defesa de emprego, salários e direitos dos professores

Manifestação aconteceu quarta, na Praça da República, em frente à Seduc: contra corte de verbas, autoritarismo, assédio moral, atribuição justa e transparente

Em manifestação organizada pela Apeoesp, mais de mil professores de diversas regiões do Estado de São Paulo cobraram da Secretaria Estadual da Educação emprego, salário e direitos, assim como valorização salarial e profissional, condições de trabalho. Na manifestação, que aconteceu na Praça da República, em frente à Secretaria Estadual da Educação, na tarde de quarta (21), professores também protestaram contra o autoritarismo, assédio moral, por atribuição de aulas presencial, justa e transparente, contra o corte de R$ 10 bilhões da Educação, entre outras reivindicações da categoria, e aprovado um calendário de ações, entre eles uma nova assembleia no dia 15 de março, também na Praça da República, seguido de ato unificado com o "Grito por Serviços Públicos de Qualidade e Pelos Direitos do Funcionalismo no Estado de São Paulo".

A segunda presidenta da Apeoesp, deputada estadual Professora Bebel (PT), destacou que o governador Tarcísio de Freitas reconheceu que a categoria não tem salários justos e condições de trabalho, mas foi irônico ao dizer que temos "amor". "Nós queremos valorização salarial e profissional, condições de trabalho, atribuição presencial, justa e transparente, não ao corte de R$ 10 bilhões da educação, fim do autoritarismo e do assédio moral", declarou, colocando o seu mandato popular na Assembleia Legislativa e com a Apeoesp, que é a entidade que organiza de forma unitária a categoria.

AUDIÊNCIA PÚBLICA — Já nesta quinta (22), a deputada Professora Bebel promoveu na Assembleia Legislativa audiência pública para discutir problemas e soluções no processo de atribuição de aulas na rede estadual de ensino. Para a parlamentar, a atribuição de aulas de 2024 foi uma das piores, "senão a pior, da rede estadual de ensino. Isso decorre da terceirização do processo para a VUNESP, sendo que a própria Secretaria Estadual da Educação sempre realizou o processo do início ao fim com pessoal capacitado para isso. Ocorrem graves erros de classificação, injustiças, erros, extravio de documentos e desrespeito para com os professores", destacou.

Na audiência, foram expostos os elementos envolvidos neste processo, técnicos, jurídicos, administrativos e políticos, para que seja dada continuidade à pressão junto à Secretaria Estadual da Educação para que sejam solucionados.

PAULICÉIA

Vereador encaminha pedidos de moradores por lombofaixas

O vereador Pedro Kawai (PSDB), na tarde desta quinta-feira (22), protocolou três indicações que encaminham ao Executivo pedidos de moradores da Paulicéia pela instalação de lombofaixas (faixas elevadas de pedestres) no bairro. As indicações, respaldadas por abaixo-assinado da comunidade, solicitam a instalação de lombofaixas nas ruas Dona Idalina e Dona Aurora.

As indicações 720/2024 e 722/2024 propõem a instalação de lombofaixas na rua Dona Idalina, respectivamente na altura dos números 314 e 376. Já a indicação 721/2024 requer a colocação de uma lombofaixa na Rua Dona Aurora, na altura do número 369.

O vereador ressalta a relevância dessas solicitações diante do intenso fluxo de veículos nessas vias, que abrigam dois pontos de grande aglomeração de pessoas: a Escola Municipal Prof. Irineu Umberto Packer e a pista de skate do bairro. A medida visa coibir o excesso de velocidade na região e garantir a segurança de pedestres e motoristas.

Em relação às indicações, o vereador Pedro Kawai destaca: "ouvir as demandas da comunidade é essencial para promover melhorias significativas nos bairros. As lombofaixas são fundamentais para a segurança viária, especialmente em áreas com alta concentração de pessoas."

Assessoria Parlamentar

Kawai encaminhou ao Executivo pedidos de moradores por instalação de lombofaixas em ruas do bairro. Solicitações são respaldados por abaixo-assinado da comunidade

FUTEBOL

Associação Alkaeda se prepara para disputa do Amador 2024

A Associação Alkaeda Futebol Clube se prepara para o Campeonato de Futebol Amador da cidade de Piracicaba/SP, com início previsto para 13/03. A equipe disputa a competição da LPF (Liga Piracicabana de Futebol), que dá acesso à disputa do campeonato regional, que tem como o último campeão representando Piracicaba o Alkaeda (2018). A equipe segue trabalhando em busca de contratações. De acordo com o presidente Gilmar Pereira mais três nomes podem ser anunciados. Já o treinador Lucas Vitti está bastante confiante no elenco que segue os trabalhos de amistosos.

Neste ano de 2024, a diretoria trabalha para inaugurar a "Arena Alkaeda", campo de futebol que está sendo preparado para receber jogos e realizar trabalho social na comunidade. Para isto, a equipe conta com o apoio do poder público que recebeu a demanda protocolada pelo vereador Sérgio da Van, conforme os requerimentos 204/2024, 203/2024 e 230/2024. Outro apoio para a entidade é de Jackson Santiago, que cobra o Executivo para que as demandas sejam atendidas.

MÚSICA

Vício lança o single 'A Festa' com show, hoje, no Brejaria

A banda paulista Vício lança, com show hoje (23) e em todas as plataformas digitais o single de "A festa", versão acústica da faixa de mesmo nome, que está no último álbum da banda, intitulado de Novo Álbum. A faixa é a primeira de uma sequência de singles que a banda vai lançar ao longo do primeiro semestre de 2024 e que são continuação do álbum.

A banda faz show no Brejaria em Piracicaba ao lado das bandas Chão de Taco e Glover. E no sábado (24), estará em La Iglesia em São Paulo, com Ciça Moreira e Lume//Prismo.

"Os lançamentos desse ano transformaram de certa forma o álbum em uma obra aberta e que vai ser reimaginada ao longo de todos os meses desse ano, às vezes com versões, às vezes com coisas inéditas e com uma pegada mais radical", conta Júlia, baixista e vocalista da banda "Para nós, fazer versões acústicas do álbum Vício foi uma maneira de celebrar esse disco que foi uma mudança evolutiva da nossa estética artística, tanto musical quanto imagética e conceitual. Nessas novas versões a gente se deixou aberto a inserir novas composições e texturas sonoras que vem nos chamando atenção", explica o baterista Gabriel.

"Chamamos as versões de acústico mesmo tendo a maior parte musical eletrônica, porque os elementos foram elaborados a partir de gravações de violões e violas, instrumentos que pertencem às raízes da nossa região e estão atrelados à nossa memória. Assim, a criação dessas versões foi uma maneira de lembrar nossa cidade, ainda mais por estar junto com os artistas daqui os Chococorn e o Do Prado", conta o guitarrista Leonardo.. "E bem dizer esse ano vai ser a transição de estilo do álbum Vicio pra uma coisa nova, os novos singles já estão em um lugar de deixar o acaso acontecer dentro de um espaço matematicamente simulado, no caso o computador kkk", conclui Tiago, guitarra e voz.

MAIS INFORMAÇÕES DA BANDA - Instagram: https://www.instagram.com/somosavicio; Twitter: https://twitter.com/somosavicio; Youtube: https://www.youtube.com/@somosavicio

SERVIÇO
Vício, Chão de Taco e Glover. Hoje (23), às 20h, Brejaria (rua Voluntários, 1291). Abertura da casa: 20h. Ingressos: R$ 15. Infos: www.instagram.com/brejaria_piracicaba

Louis Belafre

PROMOÇÃO
PROGRESSIVA

PEÇAS SELECIONADAS MASCULINO E FEMININO

1 peça
10 % OFF

2 peças
20 % OFF

3 peças ou mais
30 % OFF

*PROMOÇÃO NÃO ACUMULATIVA COM OUTROS DESCONTOS

19 98136.1010
19 99903.3344

LOJA 1 R. Dr. João Conceição, 974
Paulista - (19) 3422.8071

LOJA 2 Av. Dona Lídia, 671
Vila Rezende - (19) 3421.3739

louisbelafre.camisaria
@louisbelafre

- Óia nóis aqui outra veiz.

- Huuuuummm tô achando que sua "brabeza" vai aumentar.

- Já ouviram falar em a magia voltar contra o feiticeiro?

- Quem viver verá!

- O XVZÂO foi até Rio Claro e no teste mais difícil até agora, mostrou equilíbrio e maturidade.

- Paulo Roberto até que enfim encontrou a formação ideal e o time passou a ser "cascudo" em todos os sentidos.

- O meio campo com Samuel Andrade e Mika já se mostra um dos melhores da competição, os "pratas da casa" são titulares absolutos por merecimento.

- Na armação Daniel Costa tem mais liberdade para criar e ainda inicia a marcação alta.

- A defesa sólida, não brinca em serviço e os adversários têm muitas dificuldades tanto pelas laterais como pelo meio para conseguir a infiltração, o Velo Clube tentou várias vezes os chutes de longa distância.

- Ai quando a defesa é vencida, e todas são senão todos os jogos acabariam 0x0, as investidas param na ótima fase de Fernando Henrique, o goleirão alvinegro é um verdadeiro paredão, suas defesas são verdadeiros milagres.

- Vamos comentar também o renascimento do "centroavante-centroavante" no Nhô-Quim, Anderson Magrão briga o tempo todo contra os zagueiros adversários segurando sempre dois em sua marcação e com isso abre espaços para quem chega de trás pelo meio ou pelas laterais do campo, e quando sobra uma bola com um pouco mais de qualidade, ele sabe aproveitar. Achou seu espaço!

- Outro que encontrou o futebol e passou a ser muito utilizado é o atacante Minho, o veloz ponteiro vai para cima da marcação e está criando ótimas chances de gol para o Nhô-Quim, bem colocado marcou o gol da vitória do alvinegro contra o Velo Clube.

- Gilberto Alemão teve um choque de cabeça no primeiro tempo, voltou para o segundo tempo, mas não aguentou, precisou ser substituído. Nada de grave foi diagnosticado e o "zagueirão" deve estar de volta contra o Primavera amanhã no Barão.

- A diretoria de futebol do Nhô-Quim apresentou dois novos atacantes, Maikinho que retorna ao clube após boa temporada de 2023 e Breno Mello que vem junto a Portuguesa Carioca com boas indicações.

- O treinador do time Piracicabano ganha mais opções para fortalecer o setor de ataque que era o que tinha menos opções para suas alterações e formações táticas.

- Fora de campo a briga continua e ninguém se entende, o conselho deliberativo decidiu solicitar pelo código de ética o afastamento do presidente Luís Guilherme por "desrespeito" ao conselho.

- Este velho corneta teve acesso ao documento de tal pedido, e fica claro que algo a mais tem por trás de tal solicitação.

- Como já vimos essa "novela" em outros tempos, posso dizer que enquanto não forem apresentadas "provas concretas" de algum tipo de irregularidade administrativa, mau uso do dinheiro do clube ou qualquer infração "grave" o que está acontecendo é somente "tumultuar" o ambiente.

- Agora se forem provadas tais irregularidades com documentos reais e com provas concretas de ingerência, e não com suposições, a mudança se faz necessária e ai o vice-presidente Rodolfo Geraldi assume até o final do mandato em outubro de 2024, que esperamos ter "chapas concorrentes ao executivo" para que se tenha o direito de escolher quem ficará a frente do clube para o próximo mandato.

- O PASSE DE LETRA deu mais um passo importante rumo ao crescimento de seu trabalho e na visualização de seus parceiros.

- Foi assinada uma parceria entre o grupo NWB network Brasil e o jornal A Tribuna/ Passe de Letra.

- Entre na plataforma e confira todos os programas de esportes mais "alucinados do Brasil".

- Acesse: https://nwb.com. br/ e confira o melhor de todos os esportes.

- Até semana que vem, "eita como nóis gosta desse time".

Luiz Tarantini é jornalista esportivo, diretor e apresentador do programa "PASSE DE LETRA" pela Rádio Difusora AM 650, repórter e chefe da equipe de esportes nas transmissões dos jogos do XV pela veterana AM 650, colunista de A TRIBUNA PIRACICABANA, gestor comercial e apaixonado pelo XVZÂO "sem querer ser dono dele".

Gove

Bebel cobra do governador mais empenho no combate à dengue

Em discurso da tribuna da Alesp, a deputada adverte que São Paulo contabiliza 17 mortes e mais de 75 mil casos

A deputada estadual Professora Bebel (PT) está cobrando do governador do Estado de São Paulo, Tarcísio de Freitas, mais empenho no combate à dengue, uma vez que a doença avança em todas as regiões, o que pode inclusive levar a porte. A cobrança foi feita da tribuna da Assembleia Legislativa do Estado de São Paulo, na noite da última quarta (21), durante o pequeno expediente, quando a parlamentar, que também é segunda presidenta da Apeoesp, advertiu que já são mais de 75 mil casos de dengue no Estado de São Paulo, que inclusive contabiliza 17 mortes.

Para Bebel, a dengue, que mata, não está sendo tratada conforme deveria, uma vez que é uma doença que só é combatida com a eliminação do mosquito transmissor, que, portanto, necessita de ação do Poder Público e conscientização da população. "Os dados que estou passando tem como fonte a Secretaria Estadual da Saúde. No Brasil, são mais de 700 mil. Portanto, há de ter um olhar cuidadoso, escolas com mato alto, mal construída, com buracos, que juntam água e proliferam o mosquito aedes aegypts, transmissor da dengue, febre amarela e chikungunya", destaca.

A parlamentar cobra uma ação educativa em todo Estado, inclusive nas escolas. "Precisamos envolver a todos nesta luta contra a dengue, seja no Estado e no Brasil. O meu papel aqui é de fiscalizar e cobrar do governo ações e é o que estou fazendo. A casa deve tirar uma comissão e acompanhar e cobrar uma política eficiente de combate à dengue", defendeu Bebel em seu pronunciamento.

Bebel também alertou que infelizmente falta dinheiro para a saúde e para a educação. "O teto do gasto reduziu as verbas da educação, da saúde e de todas as políticas públicas", disse, alertando para a necessidade de que seja garantido mais recursos para todas estas áreas.

Divulgação

A deputada Professora Bebel fez a cobrança da tribuna da Assembleia Legislativa do Estado de São Paulo

Filmes

Biblioteca exibe Verônica e Quem Chegar Por Último

Mais uma edição do Projeto Nhô Cine acontece, nesta sexta (23), a partir das 19h, na Biblioteca Pública Municipal Ricardo Ferraz de Arruda Pinto, com exibição dos filmes nacionais Verônica e Quem Chegar Por Último. O evento é gratuito. Após as exibições, haverá bate-papo com profissionais do audiovisual de Piracicaba.

O Nhô Cine é uma realização do Cena 14, Museu da Imagem e do Som (Misp), Universidade Metodista de Piracicaba (Unimep), Biblioteca Municipal e da Semac (Secretaria Municipal da Ação Cultural).

Verônica é um longa-metragem de 2009, com direção de Maurício Farias e elenco composto por Marco Ricca, Ailton Graça, Giulio Lopes, Andréa Beltrão, entre outros.

Verônica é uma professora da rede municipal do Rio de Janeiro. No seu trabalho ela precisa enfrentar assaltos, tráfico de drogas, roubo de equipamento escolar e homicídios. Após trabalhar na função por 20 anos, ela está esgotada e sem paciência. Um dia, ao sair do colégio que trabalha, ela nota que ninguém veio buscar Leandro, de 8 anos. Verônica decide levá-lo até sua casa, na favela, mas ao chegar descobre que os traficantes mataram os pais de Leandro e agora estão atrás dele. Ela decide levá-lo consigo, buscando ajuda para escondê-lo.

Antes, no entanto, a sessão do Nhô Cine nesta sexta-feira começa com o curta-metragem Quem Chegar Por Último, lançado em 2016, com direção do paulista Rogério Borges. A trama é ambientada em um bairro onde existem poucas oportunidades e os laços afetivos ajudam a suportar o dia a dia, mas logo os jovens perceberão que não há espaço para todos.

O diretor Rogério Borges recebeu o Prêmio Especial do Júri no 16º Festival Curta Goiânia pelo curta, gravado no bairro Boa Vista, em Rio Claro.

SERVIÇO
Nhô Cine apresenta Verônica (Classificação: 12 anos) e Quem Chegar Por Último (Classificação: livre). Sexta-feira, às 19h, na Biblioteca Municipal Ricardo Ferraz de Arruda Pinto. Na rua Saldanha Marinho, 333 (entrada pela rua do Vergueiro). Entrada gratuita.

Fotos: Divulgação

Verônica é um longa-metragem de 2009, com direção de Maurício Farias

Quem Chegar Por Último foi gravado no bairro Boa Vista, em Rio Claro

Em Forma Com A Guarda

Guarda Civil realiza 2ª edição da caminhada neste sábado

A Guarda Civil de Piracicaba realiza, sábado (24), a segunda edição da caminhada Em Forma Com A Guarda. A concentração acontece na Praça das Bandeiras, na área de lazer da Rua do Porto, com saída às 7h30, seguindo até o Engenho Central. O evento será realizado em parceria com o grupo de mulheres Kazamigas e ao final da caminhada os participantes podem ajudar voluntariamente a recolher o lixo jogado na mata do Engenho Central.

A ação está sendo realizada pelo segundo ano consecutivo com intuito de promover a prática de atividades físicas e conscientizar as pessoas para proteção e preservação do meio ambiente. "Estamos sempre buscando o melhor para a população, buscando dar temas relevantes para que as pessoas possam participar das atividades", comentou o Guarda Civil Celso Queiroz, coordenador do projeto.

O evento é gratuito e aberto à população, com percurso total de 5 km entre a Praça das Bandeiras e o Engenho Central, e não é preciso fazer inscrição para participar. A organização sugere o uso de tênis e roupas adequadas para a prática de caminhada, e as pessoas que quiserem participar da coleta de lixo na mata, podem levar voluntariamente luvas e sacos de lixo.

QUALIDADE E VIDA — O projeto da Guarda Civil foi criado em setembro de 2018 com o intuito de incentivar a prática de exercícios físicos, gratuitamente, buscando melhorar o bem-estar físico e psicológico. A ação já promoveu aulas de funcional, jiu-jitsu, jump, body combat, zumba, alongamento, entre outros.

Atualmente, o projeto é voltado à prática de corrida de rua com aulas para iniciantes, além de ações de conscientização da violência contra a mulher (com participação da Patrulha Maria da Penha e o professor de jiu-jitsu), e realização de caminhadas ecológicas, buscando conscientizar a população da importância de preservar o meio ambiente.

PIRARAZZI

Prêmio tem os três mais votados da 3ª Edição

Saiu a relação dos artistas mais votados para escolha dos melhores do ano de 2023 e dia 07 de março serão revelados os vencedores

O Prêmio Pirarazzi de Cultura é oferecido aos artistas como reconhecimento à sua contribuição e talento no mundo das artes da cidade de Piracicaba. É uma forma de homenagear e destacar o trabalho excepcional dos artistas em sua área de atuação, como música, cinema, teatro, artes plásticas, literatura, entre outros. Esse tipo de reconhecimento pode ajudar a elevar a carreira do artista e também servir como incentivo para continuar produzindo e se destacando no cenário artístico.

Saiu a relação dos artistas mais votados para escolha dos melhores do ano de 2023 do Premio Pirarazzi de Cultura e dia 7 de março e serão revelados os vencedores no evento de premiação e homenagens no Teatro Erotides de Campos - Parque do Engenho central.

HOMENAGEADA DO ANO - Odette Martins Teixeira (Mama África)

HOMENAGEM PÓSTUMA - Fran Camargo (fotografo falecido em 2023)

APRESENTAÇÃO DO EVENTO - Elson de Belém

CERIMONIALISTA JORNALISTA - Douglas Ambrosano Arruda

ATRAÇÃO ARTÍSTICA - Batuque de Umbigada do Clube 13 de Maio

E continuam disponíveis os ingressos gratuitos na plataforma do www.megabilheteria.com para o evento de entrega dos troféus e homenagens. Serão liberados somente três ingressos por CPF

O ingresso ao evento terá entrada franca e quem desejar poderá colaborar com um litro de leite para doação às crianças e adolescentes assistidas pela Casa do Bom Menino.

APRESENTADOR: Barbosa Neto (Programa de TV), Bruno Chamochumbi (Programa de rádio) e Regina Volpato (Pod cast)

ARTISTA PLASTICO: Alice Lima, Diógenes Moura e Marilu Trevisan

ATOR: Anselmo Figueiredo (Rogério, venha ver a travesti - Ong Casvi), Rico Veneno (O veneno do teatro - Circo do Veneno) e Samuel Zanatta (interprete de Pilatos na Paixão de Cristo 2023 - Associação Guarantã)

ATRIZ: Ana Roston (O primo da California - Pádua Produções artísticas), Jhullia Matos (Interpretação nos personagens Paixão de Cristo 2023) e Livia Foltran Espada (Interprete de Maria na Paixão de Cristo 2023 - Associação Guarantã)

BANDA MUSICAL: Pagode do Oitava, Via Pública e Themplus

CANTOR: Adriano Andrad, Felipe Calori e Leo Giacomini

CANTORA: Aline Nunes, Aninha Barros e Bebe Salvego

CARICATURISTA/ESCULTOR/ILUSTRADOR: Erasmo Spadotto, Fernanda Nepomuceno e João Ariozo (Peixe Pixado)

CINEASTA (DIREÇÃO & PRODUÇÃO): Alexsandro Stenico, Gabriel Ávila - Rubro Filmes e Thiago Altafini - Urgência Filmes

CONTADOR DE HISTORIAS: Carmelina Toledo Piza, Fernando e Roxane Cavallari (Tampa e Panela) e Lia Pedrosa

COREÓGRAFO: Adriana Zamarim, Bruna Duarte e Gabriella Frias

CURTA METRAGEM / FILME / SÉRIE: Bairro da divisa, direção Fernando Cavallari, Homem ao mar, direção Gabriel Ávila e Nhô Quim - o caipira centenário, direção Bruna Epiphanio

DIGITAL INFLUENCER: Alê Negrinho, Fernanda Martini e Luca Rodrigues

DJ: Brendão, Lari Mori e Samuca

DIRETOR TEATRAL: Benedita Giangrossi, Carlos ABC e Livia Foltran Spada

DRAG QUEEN / PERFORMANCER / TRANSFORMISTA: Lady Marie, Mia Houf e Valéria Bandida

DUPLA MUSICAL (DUO): Carlos & Malu, Claudemir & Moisés e Karina Mandro & Lucas Duarte

EMISSORA (RÁDIO/PORTAL): Difusora - rádio, Educativa - rádio e Jovem Pan Piracicaba - Rádio

ESCRITOR: Ivana Negri, Lucy Godoy e Padre Edvaldo Nascimento

ESPAÇO CULTURAL: Balada Rock Caipira, Estação Cultural e Manga Rosa

ESPETÁCULO: A família Adams - Allegro Vocale, Filho das Águas - Carlos ABC e Paixão de Cristo de Piracicaba — Associação Guarantã

FOTÓGRAFO: Adriano Sgrignero, Aline Aragon e Davi Negri

INSTITUIÇÃO CULTURAL: Associação Guarantã, Bloco da Ema e Casa do Hip hop

JORNALISTA: Adriana Passari - Radio Educativa, Danilo Telles - TV Metropolitana e Helen Sacconi - EPTV

LIVRO: A grande Excursão - Prof. Epaminondas Sansigolo de barros Ferraz, Almanaque - Piracicaba Século XXI - Barjas Negri e Miromar Rosa e Contos para não se ler sozinho - Laís Ferreira de Oliveira

MÚSICA DO ANO: Dias claros - Júlia Simões, Flor de maracujá - Banda Bixo do Mato e Por um minuto - Leo Bueno e Julio Cesar

PRODUTOR CULTURAL: Anelisa Ferraz, Elaine Teotonio e Felipe Bragion

PROJETO CULTURAL: Afro Black Pira, Afropira e Comida de rua

RADIALISTA: Cris Sanches - Jovem Pan News Piracicaba, Gil Mattos - Educadora e Sheba Show - Onda Livre

ARTISTA REVELAÇÃO: André Martins - Teatro, Capivara Mona - Personagem e Vitinho Vianna - música

REALIZAÇÃO: EB produções artísticas e Pirarazzi entretenimento

PARCERIA CULTURAL: Prefeitura de Piracicaba e Secretaria de Ação Cultural de Piracicaba SEMAC

ASSESSORIA DE IMPRENSA: Engenho da Noticia

APOIO: Mega bilheteria, Helena Moda Afro, Bevi imobiliaria e administradora de condomínios, Otica Wilson, Gran espaço bem viver, Studio de dança do ventre Elyana Dahab, Xis eventos culturais e Brecho da Deinha

SÃO PEDRO

Trailer deverá atender 700 crianças pelo Sorriso Cidadão

Desde de 2022, as escolas municipais de São Pedro estão dentro do cronograma do projeto social, Sorriso Cidadão. Neste semestre, o projeto está pronto para receber as 700 crianças das escolas municipais da cidade com o atendimento odontológico.

O presidente do Sindicato dos Metalúrgicos de Piracicaba e Região, Wagner da Silveira (Juca) e o diretor, Paulo Afonso de Lima, acompanharam a visita, do prefeito de São Pedro, Thiago Silvério da Silva, e do presidente da Câmara de Vereadores, Adilson de Jesus, ao trailer que funciona como um consultório odontológico, e está em funcionamento na EMEB Profª Ricarda de Paiva Lima Berzin, atendimento também, os alunos da EMEB Guido Dante.

O prefeito Thiago, reforçou o apoio ao projeto "O projeto Sorriso Cidadão sempre terá o nosso apoio, principalmente por trabalhar tão bem com nossas crianças".

Segundo o presidente da Câmara de Vereadores, Adilson, o projeto tem grande importância por atender as crianças carentes do município "O trabalho vai de encontro com aqueles que realmente precisam.

Alexandre Novaes

Diretoria do Sindicato dos Metalúrgicos e autoridades visitaram o trailer

Agradecemos ao Sindicato e os parceiros do projeto pela atuação".

Neste ano, o projeto idealizado pelo Sindicato dos Trabalhadores Metalúrgicos de Piracicaba e região, em parceria com a Hyundai, empresas do Parque Automotivo e apoio das prefeituras, completa 10 anos levando de maneira lúdica, a prevenção e a promoção a saúde bucal.

O presidente do Sindicato, Juca, a ideia é estruturar novos projetos sociais, "Somos muito realizados em ver as crianças cuidar do sorriso. E pensamos sim, em levar à população novos projetos com foco na saúde e bem-estar".

FALECIMENTO

SR. ANTONIO VALENTIM SCHIAVINATTO faleceu ontem, nesta cidade, contava 67 anos, filho dos finados Sr. Angelo Schiavinatto e da Sra. Maria Folegotto Schiavinatto, era casado com a Sra. Maria Helena Bergamin Schiavinatto; deixa os filhos: Alexandre Schaivinatto e Cristiane Schiavinatto. Deixa neta, demais familiares e amigos. Seu sepultamento será realizado hoje, saindo o féretro às 10h30 do Velório da Saudade, sala "01", para o Cemitério Municipal da Saudade. À família e amigos enlutados os sentimentos de pesar da Abil Grupo Unidas Funerais.

SR. CLAUDENIR APARECIDO COMISSO faleceu ontem, nesta cidade, contava 55 anos, filho dos finados Sr. Antonio Comisso e da Sra. Maria Sirlei Penteado Comisso. Deixa irmãos, demais familiares e amigos. Seu sepultamento será realizado hoje, saindo o féretro às 13h00 do Velório Municipal de São Pedro/SP, para o Cemitério Municipal da cidade de Charqueada/SP. À família e amigos enlutados os sentimentos de pesar da Abil Grupo Unidas Funerais.

SR. LAZARO LUIZ DO AMARAL faleceu ontem, nesta cidade, contava 71 anos, filho dos finados Sr. Lazaro Benedicto do Amaral e da Sra. Elina Bortolazzo Amaral, era casado com a Sra. Isabel Cristina Farias do Amaral; deixa os filhos: Ivan Luis do Amaral, casado com a Sra. Tatiana Alves de Lima do Amaral; Alan Rogerio do Amaral, casado com a Sra. Thais Valverde do Amaral e Aline Cristina do Amaral, casada com o Sr. Thiago de Jesus Bertolino. Deixa netos, irmãos, cunhados, sobrinhos, demais familiares e amigos. Seu sepultamento foi realizado ontem, tendo saído o féretro às 17h00 da sala "01" do Velório do Cemitério Municipal da Vila Rezende, para a referida necrópole. À família e amigos enlutados os sentimentos de pesar da Abil Grupo Unidas Funerais.

SR. JOSE DO AMPARO APARECIDO DOS SANTOS faleceu anteontem, nesta cidade, contava 49 anos, filho do Sr. Ismar Nunes dos Santos, já falecido e da Sra. Sebastiana Gomes de Jesus, era casado com a Sra. Marli Aparecida do Amaral Santos; deixa a filha: Pietra Santos, irmãos, cunhados, sobrinhos, demais familiares e amigos. Seu sepultamento foi realizado ontem, tendo saído o féretro às 16h30 do Velório da Saudade, sala "04", para o Cemitério Municipal da Saudade. À família e amigos enlutados os sentimentos de pesar da Abil Grupo Unidas Funerais.

SR. ARNALDO JOSE ORIANI faleceu anteontem, nesta cidade, contava 77 anos, filho dos finados Sr. Antonio Oriani e da Sra. Antonia Saciloto Oriani; deixa as filhas: Mariela Mainardi Oriani; Aline Mainardi Hauzman e Milena Mainardi Oriani. Deixa demais familiares e amigos. Seu sepultamento foi realizado ontem, tendo saído o féretro às 15h30 da sala "C" do Velório do Cemitério Parque da Ressurreição, para a referida necrópole. À família e amigos enlutados os sentimentos de pesar da Abil Grupo Unidas Funerais.

SR. LUIZ ATAIDE FABRETI faleceu ontem, nesta cidade, contava 93 anos, filho dos finados Sr. Jose Fabreti e da Sra. Odila Braião Fabreti, era viúvo da Sra. Maria Ana Foltran Fabreti; deixa os filhos: Marilda Fabretti Geraldi, casada com o Sr. Jose Edson Geraldi; Jose Luis Fabretti, casado com a Sra. Ivete de Lourdes Barbosa Fabretti; Irani Fabretti e Ivanilde Fabretti Bodani, casada com o Sr. Antonio Sergio Bodani, ambos falecidos. Deixa netos, bisnetos, demais familiares e amigos. Seu sepultamento foi realizado ontem, tendo saído o féretro às 15h00 do Velório do Crematório Memorial Metropolitano de Piracicaba, sala "Safira", para o Cemitério Municipal da Saudade. À família e amigos enlutados os sentimentos de pesar da Abil Grupo Unidas Funerais.

SR. CLARO JOSE DE GASPARI faleceu ontem, nesta cidade, contava 79 anos, filho dos finados Sr. Claro De Gaspari e da Sra. Nair Oliveira De Gaspari, era casado com a Sra. Natalina Mincarelli De Gaspari; deixa os filhos: Jose Roberto De Gaspari; Luis Fernando De Gaspari, casado com a Sra. Maria Eulalia Bispo dos Santos De Gaspari e Marcos Paulo De Gaspari, casado com a Sra. Lucineide dos Santos De Gaspari. Deixa as netas: Beatriz dos Santos De Gaspari e Gabrielle dos Santos De Gaspari. Deixa também irmãos, cunhados, sobrinhos, demais familiares e amigos. Seu sepultamento será realizado hoje, saindo o féretro às 14h00 da sala "01" do Velório do Cemitério Municipal da Vila Rezende, para a referida necrópole. À família e amigos enlutados os sentimentos de pesar da Abil Grupo Unidas Funerais.

ASSINE E ANUNCIE: 2105-8555

Guilherme Leite

Entrevista com o caricaturista Érico San Juan vai ao ar nesta sexta-feira, às 12h30, na TV Câmara

PROGRAMA

Publicações de humor gráfico são destaques no 'Câmara Convida'

As publicações voltadas ao humor gráfico são o destaque da entrevista desta sexta-feira (23), às 12h30, no programa 'Câmara Convida', que recebe o caricaturista e editor Érico San Juan. No bate-papo, ele relembrou de sua trajetória profissional, desde os primeiros desenhos e o ingresso no Jornal de Piracicaba, especialmente dos 30 anos do personagem Dito O Bendito.

"Queria eu estar fazendo 30 anos, mas como não é tudo possível nesta vida, eu tive que vir primeiro e gerar um personagem que hoje faz 30 anos", conta, sempre bem-humorado, sobre o trabalho que surgiu para integrar o Caderno de Domingo do Jornal de Piracicaba.

Mas o começo de sua trajetória acontece no Diário de Piracicaba, em 1988, quando desenhava o peixe Leco, um personagem infantil que, anos depois, foi levado ao Jornal de Piracicaba. "Isso era uma tradição da imprensa brasileira, de fazer suplementos sobre assuntos específicos, neste caso um suplemento infantil. Então, comecei no Diário, em 1988, aos 12 anos, e com 15 anos fui chamado para trabalhar no JP", recorda.

Durante a conversa, San Juan destacou algumas das referências artísticas que ele se inspirou ao longo da vida, como o Edson Rontani, criador do personagem Nhô Quim e o ilustrador paranaense Douglas Mayer, que veio a Piracicaba para produzir A Província, jornal do escritor Cecílio Elias Neto. "Era um jornal lindo de ver, tinha um designer gráfico diferente, que dava uma embalada na publicação", recorda o caricaturista.

No bate-papo com o jornalista Erich Vallim Vicente, o artista gráfico lembrou de outros trabalhos, como a página Rio, publicada no início dos anos 2000 em A Tribuna Piracicabana; o jornal Caricaras que inspira o seu mais recente projeto que é a página/jornal Capiau, publicado em A Tribuna.

San Juan ainda comentou sobre a conjuntura do mercado para artistas gráficos e do impacto das redes sociais na produção deste segmento.

O programa Câmara Convida vai ao ar na TV Câmara, nos canais 11.3 (sinal aberto digital), 4 Net/Claro e 9 Vivo/Fibra, com retransmissão nas mídias sociais, no Facebook e Youtube (TV Câmara Piracicaba), onde depois fica disponível na íntegra.

Assessoria Parlamentar

RUA HONORATO FAUSTINO

O vereador Gilmar Rotta (PP) esteve, na última segunda-feira (19), na rua Honorato Faustino, trecho compreendido entre as ruas Infante Dom Henrique e Dom Manoel, no bairro Jardim Ibirapuera. Moradores do bairro procuraram o vereador para mostrar a situação precária da rua. Ele constatou que os buracos tomaram conta de toda a via, prejudicando o trânsito, já que os motoristas são obrigados a desviar e podem ocasionar acidentes, tendo em vista que há um ponto de ônibus no local. Além disso, de acordo com moradores, a população tem registrado prejuízos financeiros com a quebra dos veículos devido à falta de manutenção da via. O vereador requisitou ao Poder Executivo a realização de serviços na via, através da indicação nº 652/2024.

Assessoria Parlamentar

VIVENDAS BELA VISTA

O vereador Cássio Luiz Barbosa (PL), o Cássio Fala Pira, esteve na tarde desta quarta-feira (22) no Vivendas Bela Vista com moradores que reivindicam a regularização do bairro pela Prefeitura para que possam ser realizadas melhorias em sua infraestrutura. O parlamentar, na visita, constatou a dificuldade que motoristas têm para transitar pelas vias, principalmente em dias de chuva. Cássio Fala Pira afirmou que solicitará reunião com o Executivo para verificar a situação do loteamento.

SÃO PEDRO

Comemoração dos 143 anos tem anúncio de R$ 1 mi para a saúde

Verba será viabilizada pelo deputado estadual Helinho Zanatta, que participou da cerimônia acompanhada por várias autoridades; prefeito Thiago Silva destacou outros "presentes de aniversário"

Com uma espécie de "volta às origens", foi celebrado nesta quinta-feira, 22, os 143 anos de emancipação política de São Pedro, cidade que nasceu justamente por ser um ponto para tropeiros passarem, no caminho de ida e volta ao interior, com destino ao porto, o chamado "picadão". A cerimônia aconteceu na Rodoviária Pedro Bragagnolo, reinaugurada após ampla reestruturação em obra realizada com recursos do Dadetur, departamento da Secretaria Estadual de Turismo. Entre os "presentes" anunciados na cerimônia está a verba de R$ 1 milhão para a saúde, que será viabilizada pelo deputado estadual Helinho Zanatta, e 4 veículos recém adquiridos pela Prefeitura para as pastas de saúde e educação.

"O aniversário é da cidade, mas quem ganha muitos benefícios é a população, especialmente a que mais precisa dos serviços públicos", disse o prefeito de São Pedro, Thiago Silva, no evento acompanhado por 10 dos 13 vereadores de São Pedro, por Clodoaldo Marques, que na cerimônia representou o secretário estadual de Turismo e Viagens, Roberto de Lucena; autoridades da segurança pública, secretários e coordenadores municipais, representantes das empresas que atuam no espaço e público em geral.

Após destacar pontos que fazem São Pedro ter relevância atualmente, como planejamento estratégico com envolvimento da população, o deputado estadual e ex-prefeito de São Pedro por dois mandatos, Helinho Zanatta, anunciou verba de R$ 1 milhão para a saúde no município. "A cidade merece isso. Hoje São Pedro é uma referência para a região. Pacientes de 28 municípios são atendidos aqui nas áreas de baixa e média complexidade e em breve, a população vai poder contar com atendimento de um hospital-dia", disse, acrescentando que São Pedro está preparado para ofertar esses serviços.

Ao elencar fases vividas por São Pedro nos últimos anos, o prefeito Thiago Silva destacou mudanças significativas, como a ampliação do número de alunos da rede municipal de ensino, a descentralização da saúde, obras de infraestrutura e mudanças na área de comércio e serviços. "As obras são planejadas com foco nas pessoas, em quem vai usar o serviço púbico".

O prefeito disse ainda que há várias coisas a serem feitas na cidade, mas que os caminhos para a busca de soluções está trilhado. "Vamos inaugurar todas as obras que foram iniciadas", afirmou, exemplificando com a obra do Parque Maria Angélica, que vai ser integrado com o Centro Gastronômico, endereço provisório da Rodoviária no período da obra. "O espaço terá calçadão, deque, aeradores de água no lago", informou.

Participaram da solenidade os vereadores Adilson de Jesus, o Branco, presidente do Legislativo; Adriano Vitor, Antonio Toledo, o Toninho da Sorveteria; Cleuza Barros, Luciano Mazzonetto, Du Sorocaba, Dudu, Elias Candeias, Ondina Daniel e Alessandra Pisco.

A solenidade contou também com uma cerimônia das bandeiras do Brasil, do Estado e de São Pedro, realizada por atiradores do Tiro de Guerra e por apresentações de dança por alunos da ADRS.

HOMENAGEM - Ao falar em nome da família de Pedro Bragagnolo, que dá nome à Rodoviária, o neto João Sérgio Bragagnolo agradeceu a homenagem. "A família sente-se muito honrada por ver a história de um imigrante destacada em uma cidade hospitaleira, que vem crescendo. É uma alegria representar a família deste homem que é um exemplo de trabalho"

Pedro Bragagnolo nasceu em 25 de junho de 1888 na Itália e chegou ao Brasil em 1891. Lavrador e ferreiro, teve 19 filhos. Sua generosidade e dedicação à comunidade foram exemplares. Faleceu em 9 de abril de 1979, aos 90 anos e foi sepultado em São Pedro.

Daniel Machado

Inauguração da Rodoviária de São Pedro aconteceu ontem

@tiago.stoco

Novos veículos foram entregues pela Administração Municipal

@tiago.stoco

Emocionado, o prefeito Thiago Silva faz pronunciamento

IMPRESSÕES

Manifestação de autoridades e empresários

"Estamos hoje representando nosso secretário de Estado de Turismo e Viagens, Roberto Lucena. Mais uma entrega do Dadetur, com recursos do governo do Estado, do governo Tarcisio na cidade de São Pedro. Parabenizamos São Pedro pelo aniversário. O secretário Roberto Lucena e o governador mandam um abraço para o prefeito Thiago pela excelente gestão que ele está fazendo com recursos do Dadetur e outras outras obras que ele realiza na cidade" ***(Clodoaldo Marques, da Secretaria Estadual de Turismo e Viagens)***

"Agradecemos ao prefeito Thiago e à Prefeitura como um todo, por essa obra, que para nós, como operadores da linha São Pedro para São Paulo foi muito importante. Esta obra permitiu a entrada dos ônibus de dois andares e esse era um desejo antigo. É um veículo que vai proporcionar conforto diferenciado para os munícipes e a partir desta mudança vamos poder atuar com estes veículos mais confortáveis, mais seguro e mais modernos". ***(Renan Bendilatti, diretor da Viação Piracicabana)***

"A família Bragagnolo se sente muito honrada , desde a primeira vez que o nome do meu avô foi dado para a Rodoviária. Como todos os imigrantes, meu avô veio da Itália em uma situação muito dura. Naquela época, a travessia era muito dura, muitos morriam no caminho. Chegaram aqui sem nada, sem estrada, sem nenhum recurso. Graças ao trabalho, venceu, teve uma família grande de 19 filhos. Somos em 50 primos. Com essa reinauguração, ficamos muito contentes, por ter esta homenagem na entrada de São Pedro, que sempre foi uma cidade hospitaleira. O município vem crescendo, bem administrado e a família agradece ao prefeito Thiago, a todas as autoridades e todos que estão aqui. É uma alegria imensa representar a família. Meu avô era um exemplo de trabalho. São Pedro cresceu graças a todas as famílias que vieram, inclusive a do nono". ***(João Sérgio Bragagnolo, neto de Pedro Bragagnolo)***

119 Anos

Câmara celebra Dia Municipal do Rotary

Conforme iniciativa do vereador André Bandeira, solenidade também comemorou o Dia do Rotaract e o Dia do Interact

A Câmara Municipal de Piracicaba, conforme o requerimento 36/2024, do vereador André Bandeira (PSDB) promoveu a realização de reunião solene em comemoração ao Dia do Rotary. A homenagem atende ao que está previsto no decreto legislativo 16/2003. A reunião solene aconteceu na terça-feira (20), no Salão Nobre "Helly de Campos Melges".

De acordo com o requerimento, na oportunidade, foram realizadas também as solenidades pelo Dia do Rotaract, conforme decreto legislativo 28/2016 e também o Dia do Interact, previsto no decreto legislativo 47/2016, por similaridade dos eventos.

SOLENE - Para compor a formação da mesa de honra, o presidente dos trabalhos e autor da solenidade, o vereador André Bandeira, o Governador do Distrito 4621, do Rotary Internacional, Roberto Robert, a coordenadora do Distrito 4621, do Rotary Internacional, Enedir Gonçalves Dias, a representante da Acipi (Associação Comercial e Industrial de Piracicaba) e coordenadora do CME (Conselho da Mulher Empresária), Silvanete Neves.

André Bandeira abriu a solenidade com a leitura bíblica, no livro dos Salmos 117, versículos 1 e 2, quando a mensagem divina nos exorta a que todas as nações louvem ao Senhor, exaltando a todos os povos, pois a sua benignidade é grande para conosco e a bondade do Senhor dura para sempre. O titular da Semutri (secretaria municipal de Transportes Internos), Reinaldo Pousa também compôs a mesa de honra.

Na sequência da solenidade foi apresentado um vídeo institucional do Rotary Clube, na indagação do que é preciso para alimentar o mundo, dar aos famintos o que comer, dar água para quem tem sede, alfabetizar crianças e mantê-las saudáveis, abrigar famílias e educar a juventude, oferecendo aos carentes a chance de prosperar, formar uma rede mundial dos formadores da paz e vencer uma doença que já aleijou e matou milhões.

A pergunta é se uma pessoa sozinha pode fazer isso, ao passo que 1.200.000, entre homens e mulheres podem fazer a diferença e já estão transformando o mundo através do Rotary. Estas pessoas são profissionais e líderes comunitários em mais de 32 mil clubes, prestando serviços voluntários, localmente e no exterior, e dedicados a um simples ideal: dar de si antes de pensar em si.

A mensagem do vídeo enfatiza que o Rotary é visão para enxergar, confiança para acreditar e coragem para agir. A consideração é que a Instituição dá as ferramentas que a gente precisa. "É só dizer que você é rotariano que as portas se abrem, em qualquer lugar do mundo". Para os rotarianos nada é impossível.

A Instituição atua através de parcerias com o UNICEF, WHO e o CDC. O Rotary já vacinou mais de dois bilhões de pessoas contra a Pólio e reduziu a incidência mundial da doença em 99%. Gastando pouco, os rotarianos e seus parceiros estão fazendo um trabalho incrível e muito eficiente. "Proteger, conectar e fazer a diferença. Rotary internacional, pessoas comuns unidas para realizar feitos extraordinários", foi destacado como mensagem final do vídeo.

HOMENAGEADOS: Dia Municipal do Rotary - Roberto Robert - Governador do Distrito 4621 do Rotary Internacional e sua esposa, Enedir Gonçalves Dias - Coordenadora do Distrito 4621 do Rotary Internacional; Wagner Renato Ramos – Rotary Club de Piracicaba; Jaime Donisete Duarte - Rotary Club de Piracicaba – Engenho; Wilkens Aurelio Buarque e Silva - Rotary Club de Piracicaba - Luiz de Queiroz; Mauricio Macchi - Rotary Club de Piracicaba – Paulista; Willian Cleverson Nunes Bueno - Rotary Club de Piracicaba – Povoador; Thiago Franco - Rotary Clube de Piracicaba - São Dimas; Elisabete Aparecida Berto Piva - Rotary Clube de Rio das Pedras; Governador Sérgio Minitti Igreja, representando Carlos Alberto Torrezan - Rotary Clube de Saltinho; e Paula Ercilia Bertolini Carvalho Chaves – homenageada pela AFROP (Associação de família de rotarianos de Piracicaba). Homenageados pelos Rotaract Clubes - Teo Ficcina Sartori, representando Leticia Sampaio e Silva - Rotaract Club Luiz de Queiroz; e Gabriel Tozzi Baságilia - Rortary Cube de Piracicaba – Aeternum. Interact Clubes - Ana Giúlia Sgarbiero - Interact Club de Piracicaba - Cidade Alta; Mia de Almeida Camilo - Interact Club de Piracicaba - Luiz de Queiroz; e Mel Barbosa Borges - Interact Club de Piracicaba – Povoador.

Guilherme Leite

Câmara celebrou o Dia Municipal do Rotary, nos 119 anos da Instituição

Classificados

Imóveis

VENDE-SE APARTAMENTO PRÓXIMO À ESALQ - Apto c/ 64 m2 mobiliado na Vila independência 02 quartos, banheiro amplo, sala de jantar, sala de estar, cozinha, lavanderia, varanda e garagem coberta; Móveis planejados e acabamento em porcelanato; Condomínio c/ piscina, elevadores, salão de festas e churrasqueira; Direto c/ Proprietário (19) 99646 8616.

APTO ED. GREEN PARK – Área 116m2 privativos. 3 dorm., sendo 1 suíte. Sala p/ home office, copa-coz planejada, sala 2 ambientes c/ sacada. 2 vagas. Valor R$ 550.000,00/ Venda. R$ 2.500,00/Locação. Tratar fone (19) 99781-5464.

VENDO/ ALUGO Barracão 360 m², na R. Olavo Bilac, 836, Vila Lobos, S. Pedro. F. (19) 3483-1505.

VENDO OU TROCO CASA EM PIRACICABA POR SÃO PEDRO - Com sala ampla dois quartos uma cozinha banheiro garagem para dois carros quintal no fundo um quarto e um banheiro tratar no telefone (19)99862-4594.

ALUGA-SE apartamento Praia Grande, Tels: 9 8430-8712 e 9 9340-0417.

TROCO CHÁCARA POR CASA em Águas de São Pedro Valor: 500.000,00. Fone: 19-99768-6812.

COMPRA-SE CASA — Valor básico de negociação até R$ 50.000,00 (cinqüenta mil reais). Falar com Karen pelo cel (19) 9-9895-5892, das 8 às 18 horas.

VENDE-SE TERRENO 6300m²-Centro Mombuca ótima localização-maiores informações 19 998963876.

Diversos

MORADIA VITALÍCIA – O MELHOR SEGURO DE VIDA no Lar dos Velhinhos de Piracicaba. Chalés e Flats. Estuda permuta com imóvel. Fone e Whatzapp (19) 3372-9484.

MUROS PARA PUBLICIDADE – O Lar dos Velhinhos de Piracicaba oferece por contribuição ou permuta. Av.: Renato Wagner, 770. Telefone e Whatzapp (19) 3372-9484 e (19) 99970-2630.

Empregos

Procura-se e oferece-se

PRECISO de motorista geral, no ramo de reciclagem, enviar currículo na Rua General Camara 488, Jd Califórnia.

Veículos

COROLLA BRANCO PÉROLA 2018, flex, GLI Upper - R$ 89.900,00. Falar com Luciana 19 99310-3915.

OPORTUNIDADE $240MIL
3 dts,sl,sl de jantar,coz,2 wc,edic,gar.cob.3vgs, ac perm.veic e terr.dir.prop. 99789-0238 / 3432-9909

CONTRATA-SE:
- Motorista carteira D
- Ajudante de motorista

E-mail contratantc@gmail.com

VENDO
Sítio 20.000 m2 em São Pedro, 3 km da cidade, nascente, córrego, luz, vista para a serra. Registrado R$ 320 mil. Luiz (11) 9999-88701.

MARCENARIA ZANATTA LTDA torna público que recebeu da SIMAP - Secretaria Municipal de Infraestrutura e Meio Ambiente de forma concomitante a Licença Prévia, Instalação e Operação Nº 2023 - 057424 para atividade de fabricação de móveis com predominância de madeira, localizado(a) Avenida Roma, nº 955 – Santa Terezinha – Piracicaba/SP.

Santander — SOLD LEILÕES

EDITAL DE LEILÃO DE ALIENAÇÃO FIDUCIÁRIA – PRESENCIAL E ONLINE
1º LEILÃO: 06 de março de 2024, a partir das 11h30min
2º LEILÃO: 08 de março de 2024, a partir das 15h30min (*horário de Brasília)

Alexandre Travassos, Leiloeiro(a) Oficial, JUCESP nº 951, com escritório na Rua Sebastião Aniceto de Jesus Lins, 1177 – Jardim Elisa – Embu das Artes/SP, FAZ SABER a todos quanto o presente EDITAL virem ou dele conhecimento tiver, que levará a **PÚBLICO LEILÃO** de modo presencial e/ou online, nos termos da Lei nº 9.514/97, artigo 27 e parágrafos, autorizada pelo **Credor Fiduciário BANCO SANTANDER (BRASIL) S/A** - CNPJ n° 90.400.888/0001-42, nos termos do Instrumento particular com eficácia de escritura pública nº 073246230011180, firmado em 09/01/2019, com o(s) **Fiduciante(s) DOUGLAS STEFANELLI/VANESSA CRISTINA TREVIZAN STEFANELLI**, maior/maior, inscrito no CPF n° 215.406.468-07/271.502.278-64, no dia **06 de março de 2024, a partir das 11h30min** em **PRIMEIRO LEILÃO**, com lance mínimo igual ou superior a **R$ 246.460,48 (duzentos e quarenta e seis mil, quatrocentos e sessenta reais e quarenta e oito centavos)**, o imóvel matriculado sob n° 112.851 do 2º Oficial de Registro de Imóveis de Piracicaba/SP, constituído pelo Apartamento nº 404, situado na Avenida Rio das Pedras nº. 2.255, no Bairro Pompéia, em Piracicaba/SP, no 3º Andar, do Bloco 16, do "Parque Piazza Navona", com 45,95m² de área construída privativa, 50,90m² de área construída comum, sendo 12,000m² de área comum de divisão não proporcional e 38,90m² de área comum de divisão proporcional, totalizando 96,85m² de área construída, com fração ideal de 0,0013492920 no terreno e demais coisas de uso comum, cabendo o direito de utilização da vaga de garagem 332, a qual se encontra inserida na área comum descoberta de divisão não proporcional do condomínio. Cadastro Municipal: 01.17.0537.0100.0256. Venda em caráter "ad corpus" e no estado de conservação que se encontra. Consta conforme R.04 a alienação fiduciária em favor do Banco Santander (Brasil) S/A. Imóvel Ocupado. Conforme Av.06 consta penhora direitos e obrigações dos devedores fiduciantes (Processo nº 00173158520198260451)da 2ª Vara Cível de Piracicaba/SP. Caso não haja licitante em primeiro leilão, fica desde já designado o dia **08 de março de 2024, a partir das 15h30min**, no mesmo local, para realização do **SEGUNDO LEILÃO**, com lance mínimo igual ou superior a **R$ 149.885,43 (cento e quarenta e nove mil, oitocentos e oitenta e cinco reais e quarenta e três centavos)**, nos termos do art. 27, §2º da Lei 9.514/97). **O leilão presencial ocorrerá no escritório do Leiloeiro(a)**. **Os interessados em participar do leilão de modo on-line**, deverão se cadastrar no site na Loja SOLD LEILÕES (sold.superbid.net) e no SUPERBID EXCHANGE (www.superbid.net), e solicitar habilitação até 01 (uma) **hora do início do leilão. Outras informações no site do leiloeiro(a)**: Loja SOLD LEILÕES (sold.superbid.net) e no SUPERBID EXCHANGE (www.superbid.net) ou telefone (11) 4950.9602 ou e-mail imoveis.sac@superbid.net. (Dossiê 02.21122).

SB SINDBAN Sindicato dos Bancários de Piracicaba e Região

EDITAL DE CONVOCAÇÃO

ASSEMBLEIA GERAL EXTRAORDINÁRIA ESPECÍFICA

O Sindicato dos Empregados em Estabelecimentos Bancários de Piracicaba e Região, inscrito no CNPJ/MF sob o nº 54.409.990/0001-45, Registro Sindical nº 914.100.132.02546-4, por seu presidente abaixo assinado, convoca todos os bancários, sócios e não sócios, da base territorial deste sindicato, que prestam serviços para o Banco Banco Itaú Unibanco S/A, Banco Itaú Holding, Banco Itaucard, Banco Itaú Consignado S/A e Banco Itaú BBA S/A , para a assembleia geral extraordinária específica que se realizará dia 28 de fevereiro de 2024, das 09:00 às 16:00 horas, na rua Boa Morte, nº 1.457, bairro Centro, Piracicaba, Estado de São Paulo, para a deliberação acerca da aprovação do aprovação do Acordo Coletivo de Trabalho para ,estabelecer as condições de criação e de funcionamento da Comissão de Conciliação Prévia –CCP com prazo de vigência de dois anos a contar da data de sua assinatura, a ser celebrado com o Banco Itaú Unibanco S/A, Banco Itaú Holding,Banco Itaucard,Banco Itaú Consignado S/A e Banco Itaú BBA S/A.

Piracicaba, 22 Fevereiro de 2024.

José Antonio Fernandes Paiva
Presidente

Reserva do Engenho
Loteamento com acesso controlado

EDITAL PARA CONVOCAÇÃO PARA ASSEMBLEIA GERAL EXTRAORDINÁRIA

ASSOCIAÇÃO RESIDENCIAL RESERVA DO ENGENHO - 09.468.707/0001-00

CONVOCAÇÃO: 16/02/2024 **REALIZAÇÃO: 06/03/2024**

Pelo presente ficam convocados todos os proprietários da Associação Residencial Reserva Do Engenho, mais especificamente aqueles que não compareceram na Assembleia Geral Extraordinária realizada em 15/02/2024, cuja falta de quórum específico para aprovação sobre o tema: "Reforma do Estatuto Social", transformou-a em Assembleia Permanente (conforme lei 14.309/2022), determinando uma nova reunião de encerramento marcada para o dia 06 de março de 2024 (quarta-feira), no salão de festas da própria Associação, localizada na Avenida Pio Sbrissa, 1001, Loteamento Chácaras Nazareth II, Piracicaba/SP, as 18h30 em primeira chamada (havendo quórum legal) ou as 19h00 em segunda e última chamada, com qualquer número de associados presentes, para apurar os votos referentes a seguinte **ORDEM DO DIA**:

1. **Votação sobre a reforma e revisão do Estatuto.**

   → **Instalação de sessão permanente (Lei nº 14.309/2022), durante o período compreendido entre os dias 15/02/2024 à 06/03/2024, através de cédula de votação.**

Lembro a todos os associados que a presente Assembleia é específica aos assuntos constantes na ordem do dia, informando igualmente que:

- Nos termos do § 2º do art. 15 do Estatuto, aqueles que quiserem se fazer representar por procurador, deverão apresentar o instrumento original de procuração com poderes especiais, especificamente para esta Assembleia;
- Aquele que quiser apresentar seu voto, deverá comparecer na sala da administração da Associação, localizada na Avenida Pio Sbrissa, 1001, Loteamento Chácaras Nazareth II, Piracicaba/SP, em horário comercial. Durante os dias que antecederem a data final da Assembleia, os proprietários serão convidados em suas residências a participarem da votação;
- As resoluções tomadas por maioria obrigam a todos inclusive aos ausentes.

Atenciosamente,

ALVARO DANIEL HENRIQUE ALEXANDRE HEBBER FURLAN

Diretor Presidente em exercício

EDITAL DE CONVOCAÇÃO DE ASSEMBLEIA GERAL EXTRAORDINARIA

ASSOCIAÇÃO DOS AMIGOS DO RECANTO MATO ALTO
CNPJ: 11.354.426/0001-60

A ASSOCIAÇÃO DOS AMIGOS DO RECANTO MATO ALTO (CNPJ: 11.354.426/0001-60), por sua associada e última presidente eleita SÔNIA MARIA BERTO UDO, CONVOCA através do presente edital, todos os demais Associados para a Assembleia Geral Extraordinária, que será realizada em no dia 15/03/2024, às 19:00horas em primeira chamada e às 19:30 horas, em segunda chamada, com a seguinte ordem do dia:
1. Eleição e posse da diretoria e do conselho fiscal para a gestão 2024-2027 com mandato de 4 (quatro) anos;
Contando com a presença e participação de todos Associados, subscreve-se o presente edital de convocação.

Piracicaba/SP, 22 de Fevereiro de 2024.

SÔNIA MARIA BERTO UDO
CPF/MF nº 015.904.168-64

EDITAL DE CITAÇÃO Processo Digital nº: 1024361-06.2022.8.26.0451 Classe - Assunto: Procedimento Comum Cível - Usucapião Extraordinária Requerente: Joao Carlos Mandro e outro 6ª Vara Cível EDITAL DE CITAÇÃO COM PRAZO DE 30 DIAS, expedido nos autos da Ação de Usucapião, PROCESSO Nº 1024361-06.2022.8.26.0451 O(A) MM. Juiz(a) de Direito da 6ª Vara Cível, do Foro de Piracicaba, Estado de São Paulo, Dr(a). Rogério Sartor Astolphi, na forma da Lei, etc. FAZ SABER aos réus ausentes, incertos, desconhecidos, eventuais interessados, bem como seus cônjuges e/ou sucessores, que João Carlos Mandro e Gislaine Moda Ferreira Mandro ajuizaram ação de USUCAPIÃO, visando a propriedade do imóvel situado à Rua Joaquim Leite de Campos, nº 86, bairro Água Branca, nesta Comarca de Piracicaba/SP, CEP 13425-095, tendo em vista a posse mansa e pacífica dos autores desde setembro de 2000. Estando em termos, expede-se o presente edital para citação dos supramencionados para, no prazo de 15 (quinze) dias úteis, a fluir após o prazo de 30 dias. Não sendo contestada a ação, o réu será considerado revel, caso em que será nomeado curador especial. Será o presente edital, por extrato, afixado e publicado na forma da lei. NADA MAIS. Dado e passado nesta cidade de Piracicaba, aos 23 de janeiro de 2024.

SINDICATO DOS TRABALHADORES NAS INDÚSTRIAS DE ALIMENTAÇÃO DE PIRACICABA E REGIÃO

ASSEMBLÉIA GERAL EXTRAORDINÁRIA

E D I T A L

Ficam convocados todos os trabalhadores, filiados ou não, da categoria de **CARNES E DERIVADOS**, representados pelo **SINDICATO DOS TRABALHADORES NAS INDÚSTRIAS DE ALIMENTAÇÃO DE PIRACICABA E REGIÃO**, para participarem da assembleia geral extraordinária, que será instalada em sua sede, à Rua Morais Barros, 411, Centro – Piracicaba/SP, no próximo dia 29 de Fevereiro de 2024 em 1ª convocação, para discutir e votar a seguinte pauta:

1) Redação da ata da assembléia anterior;
2) Apresentação, discussão e votação da Pauta de Reivindicação para renovação da Convenção Coletiva, Acordo Coletivo de Trabalho e das fontes de sustentação financeira do Sindicato;
3) Determinação do alcance da representação nas negociações coletivas e abrangência do instrumento normativo que delas resultar de modo a beneficiar toda a categoria, independentemente de filiação sindical;
4) Prosseguimento da assembléia até o encerramento da campanha salarial, ficando autorizada à convocação de outras sessões através de boletins ou informes sonoros;
5) Fixação da contribuição de negociação coletiva/assistencial, a ser descontada em folha de salários e revertida ao sindicato, como forma de solidariedade e retribuição do grupo, associados ou não, pela representação nas negociações coletivas e abrangência do instrumento normativo que delas resultar;
6) Discussão e votação do direito de oposição ao desconto da contribuição assistencial dos trabalhadores não associados, conforme o Tema 935 do Supremo Tribunal Federal;
7) Concessão de poderes ao sindicato para manter negociações coletivas, celebrar acordos e convenções coletivas de trabalho, requerer instauração de dissídio coletivo e deflagração de greve geral ou parcial;

Não sendo atingido o quorum necessário, a assembléia será instalada em 2ª convocação, no mesmo dia e local às 17h30.

Piracicaba, 23 de Fevereiro de 2024.

FÂNIO LUIS GOMES
Presidente

PIRARAZZI 5 ANOS @elsondebelem @pirarazzi BY ELSON DE BELÉM

- MÚSICA -

O talento e a trajetória musical do Maestro Fernando Ortiz de Villate

O Maestro é uma figura muito importante no mundo da música, responsável por dirigir e coordenar uma orquestra ou grupo musical. A trajetória de um maestro geralmente começa desde cedo, com estudos em música e aperfeiçoamento de suas habilidades como instrumentista.

Ao longo de sua carreira, o maestro passa por diversas etapas, como a participação em orquestras, aulas de regência e a conquista de reconhecimento pela sua técnica e talento. Ele também pode se dedicar ao estudo de diferentes estilos musicais e épocas, ampliando assim seu repertório e sua capacidade de interpretar obras de forma única e emocionante.

O maestro muitas vezes se torna uma figura de destaque no mundo da música, sendo convidado para reger grandes orquestras em eventos especiais, como concertos, óperas e festivais de música. Sua trajetória é marcada pelo esforço, dedicação e paixão pela música, e seu trabalho é essencial para a criação de performances memoráveis e emocionantes.

O TRABALHO DESENVOLVIDO EM BARRETOS - SP

É uma honra apresentar e conscientizar os valores desse artista para a cidade de Barretos SP e região.

Com sua disciplina, dedicação e um profundo conhecimento sobre a música, esse comunicador com suas habilidades de liderança, essa personalidade musical que transcende fronteiras e eleva a arte da regência a patamares extraordinário, Seu nome é sinônimo de maestria e seu talento é inspiração para todos, conhecido como "Batuta Dudamel" o Maestro Fernando Ortiz de Villate.

Sua batuta é um símbolo de dinamismo e inovação na regência, transmitindo uma interpretação envolvente e expressiva.

No palco da musica clássica, onde as notas dançam entre os compassos, emerge um maestro cuja batuta é mais do que um condutor de melodias, é um portal para o universo sonoro encantador. O maestro Fernando Ortiz de Villate, um nome que ressoa como uma sinfonia, tem esculpido sua presença na história da regência com uma maestria que transcende o ordinário.

Ao segurar a batuta, ele não apenas conduz, mas teci magia musical que ecoa nos corações daqueles que tem o privilégio de testemunhar sua arte.

Seu talento transcendeu fronteiras e elevou a arte da regência a patamares extraordinário, O maestro Fernando Ortiz de Villate regeu em vários palcos da América e da Europa, e aos 20 anos foi convidado para reger um concerto na Casa Branca nos EUA, pela celebração do dia da Independência.

Fernando Ortiz de Villate estrangeiro assumiu a orquestra sinfônica municipal da cidade de Barretos interior do Estado de São Paulo, em junho de 2023, e vem desenvolvendo um trabalho, graças a seu carisma, energia, e talento artístico, conquistando ao publico e aos músicos, onde o desafio de cada programa faz elevar o nível técnico da orquestra e está trazendo muitos seguidores para a cultura e o turismo da cidade, onde o publico fica extasiado, feliz a cada concerto realizado pelo Batuta Dudamel de Barretos.

Na temporada de 2023, o maestro programou muitas surpresas, já que o equipamento cultural que a orquestra municipal traz, Fernando Ortiz de Villate quer implantar, e deixar na consciência dos moradores que a orquestra sinfônica não é apenas um equipamento de performance, porque através da musica se educa.

O maestro vem implantando nos concertos, muitas novidades e atraindo turistas de toda a região para contemplar a orquestra.

Através do seu repertório, acredito que sua habilidade única de transformar notas em emoções, alcançando o máximo potencial a quem ouve a música venha curar a vida das pessoas, em meio a tantas violências, tantas incertezas cotidianas em que estamos vivendo, a música traz paz e alegria.

O ano passado o maestro Fernando Ortiz de Villate, teve a oportunidade de reger grandes solistas, que através dele vieram conhecer a orquestra Sinfônica da cidade de Barretos SP, o famoso Violinista Italiano diretamente de Roma Alessandro Borgomaneiro, ficando deslumbrado com o desenvolvimento técnico da Orquestra Barretense, e no fim do ano fez um concerto "Glória" do compositor António Vivaldi, a apresentação dessa belíssima peça sacra foi o resultado de um primoroso e dedicado trabalho, e um grande presente para os paroquianos onde contou com o Coral Acordes Vocais de Barretos, e alguns integrantes da Companhia Minaz de Ribeirão Preto SP. Ficaram admirados não somente pela orquestra, mas pela condição e o carisma do Maestro Titular da Orquestra Sinfônica Municipal.

DEPOIMENTOS

Acredito que em 2024, Fernando Ortiz de Villate vai nos surpreender com muitas novidades.

Expresso a mais profunda gratidão ao maestro por sua condução sublime e dedicação apaixonada à arte da musica.

Sua genialidade na regência elevou nossas experiências auditivas a patamares extraordinários.

Agradecimento glorioso por compartilhar conosco sua maestria, inspirando-nos com cada gesto da batuta e moldando a beleza sonora que ecoará em nossas memórias para sempre.

E com certeza Fernando Ortiz de Villate, você deixará seu legado às futuras gerações.

Fonte: assessoria de imprensa

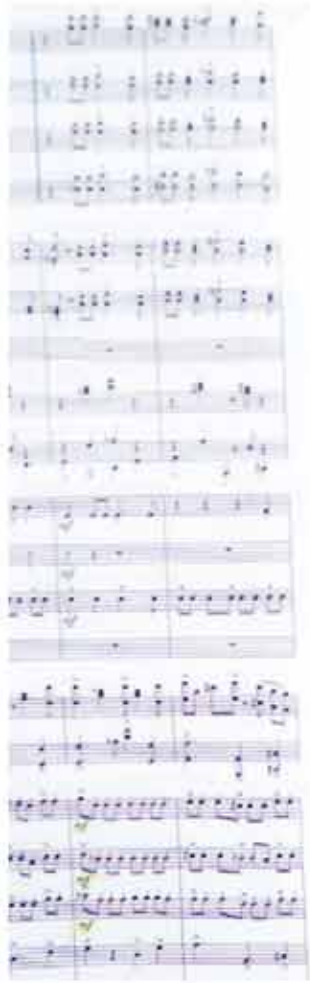

PIRARAZZI 5 ANOS

@elsondebelem
@pirarazzi

BY ELSON DE BELÉM

ANDANÇAS CULTURAIS

Carlos Beltrame

Carlos Beltrame além de ser um homem atuante é um sensível admirador da arte e principalmente por quem faz arte com tamanha devoção e qualidade. Tem uma agenda cheia de compromissos, porém é na Semac onde recebe os mais variados projetos encaminhados por artistas de todas as áreas, sempre dentro do possível abraça a todos desta forma apoiando as realizações artísticas, além de comprovar pessoalmente as ações ocorridas na cidade. Por esta iniciativa convidamos o ilustre secretário de ação cultural de Piracicaba para ser um colaborador da coluna no intuito de fomentar ainda mais este segmento com registros por onde passou durante a semana.

Instagram: @carlaobeltrame

EVENTOS

• 4º SHOW PARADAS PRO SUCESSO
Reuniu no último dia 20, no Teatro Erotides de Campos mais de 40 artistas. A programação faz parte da campanha antitabagista "Paradas pro Sucesso" e tem apoio da Prefeitura de Piracicaba por meio da Semac - Secretaria Municipal de Ação Cultural.
A apresentação do evento ficou por conta dos jornalistas Danilo Telles e Lilian Geraldini.
E a idealizadora deste lindo projeto é a dedicada médica Drª. Juliana Previtalli.
Parabéns Drª Juliana pela iniciativa e a todos envolvidos que abraçaram a causa!

• CORDÃO DO MESTRE AMBRÓSIO
15 anos de alegria...
É emoção...
Mestre Ambrósio é nosso guia...
Uma paixão...
O cordão do Mestre Ambrósio arrastou, como sempre, muitos foliões no último dia 10, em Piracicaba, da rua Luiz de Queiroz e passando pela avenida Beira Rio, até o Largo dos Pescadores.
Foi lindo e emocionante!
Parabéns, Mestre Ambrósio!! Que venham mais 15, 30, 60 anos...
Carnaval 2024, realização da Prefeitura Municipal de Piracicaba, por meio da Secretaria Municipal da Ação Cultural.

• BLOCO AMIGOS DA BANDA
Percorreu os principais corredores comerciais, no último dia 10 de fevereiro, acompanhado da querida cantora Patricia Ribeiro e da rainha do carnaval, a Capivara Mona. Grande sucesso, com muita animação por onde passou. Além do Trio Elétrico, tivemos a participação do nosso caminhão da Brigada de Emergência.
Carnaval 2024, realizado pela Prefeitura Municipal de Piracicaba, por meio da Secretaria Municipal da Ação Cultural.

Credito fotográfico cedido pelo próprio Secretário Municipal de Cultura

• PERNAS CAIPIRAS
Treinão realizado com muito sucesso no último domingo!
Parabéns para toda equipe desse lindo projeto!
Apoio: Prefeitura Municipal de Piracicaba, por meio da Secretaria Municipal da Ação Cultural.

• AS TRÊS MARIAS EM BUSCA DO PONTO G
Foi, como sempre, um grande sucesso nas duas sessões apresentadas no último domingo, dia 18 de fevereiro, no Teatro Erotides de Campos.
Parabéns aos queridos atores Jhoão Scarpa, Tarcízio Rafael e Jorge Lode.
Casa cheia!! Sucesso total!
Realização: Prefeitura Municipal de Piracicaba, por meio da Secretaria Municipal da Ação Cultural.

• BAILE À FANTASIA PARA CRIANÇAS
Realizado pela Prefeitura Municipal de Piracicaba, por meio da Secretaria Municipal da Ação Cultural e da Biblioteca Municipal Ricardo Ferraz de Arruda Pinto.
A criançada se divertiu pra valer com as músicas, os confetes, serpentinas e a Capivara Mona.
Parabéns a Diretora Melisse e toda equipe da Biblioteca Municipal que organizou com muito carinho essa linda festa

• BLOCO DO BAGAÇO
Sucessoooo! Dia 9, a Praça da Boyes tremeu, com a apresentação do Bloco do Bagaço. Festa linda!
Parabéns, Babaçuuuuu!
Carnaval 2024, uma realização da Prefeitura Municipal de Piracicaba, por meio da Secretaria Municipal de Cultura.

PARCEIROS DO EVENTO PPCULT - HELENA MODA AFRO

Helena Mendes é a idealizadora da Helena Moda Afro e já atua a mais de 3 anos no mercado. O projeto iniciou-se em meio a pandemia onde Helena atuava como decoradora e cerimônialista, quando tudo parou e com o dinheiro dos eventos em mãos sem previsão de retorno procurou algum empreendimento para investir.

Através das vendas de camisetas de personalidades negras que seu filho vendia encharcou um nicho diferente de empreendimento, então começou comprando roupas e acessórios afros para revender .

Percebeu a necessidade de ter produtos de tecidos africanos na cidade de Piracicaba, principalmente plus size, e decidiu se aperfeiçoar fazendo cursos de modelagem passando assim a confeccionar as próprias roupas.

Participou de vários eventos culturais da cidade e feiras de empreendedorismo.

Helena Moda Afro é um símbolo de resistência na cultura negra de Piracicaba.

PRÊMIO PIRARAZZI DE CULTURA 3ª EDIÇÃO
RESULTADO DOS 3 MAIS VOTADOS EM ORDEM ALFABÉTICA

O Prêmio Pirarazzi de Cultura é oferecido aos artistas como reconhecimento à sua contribuição e talento no mundo das artes da cidade de Piracicaba. É uma forma de homenagear e destacar o trabalho excepcional dos artistas em sua área de atuação, como música, cinema, teatro, artes plásticas, literatura, entre outros. Esse tipo de reconhecimento pode ajudar a elevar a carreira do artista e também servir como incentivo para continuar produzindo e se destacando no cenário artístico.

Saiu a relação dos artistas mais votados para escolha dos melhores do ano de 2023 do Premio Pirarazzi de Cultura e dia 07/03 será revelado os vencedores no evento de premiação e homenagens no Teatro Erotides de Campos - Parque do Engenho central.

Homenageada do ano Odette Martins Teixeira (Mama África).
Homenagem póstuma Fran Camargo (fotografo falecido em 2023).
Apresentação do evento Elson de Belém
Cerimonialista Jornalista Douglas Ambrosano Arruda
Atração artistica Batuque de Umbigada do Clube 13 de maio.

E continuam disponiveis os ingressos gratuitos na plataforma do www.megabilheteria.com para o evento de entrega dos troféus e homenagens. Serão liberados somente 3 (TRÊS) ingressos por CPF.

O ingresso ao evento terá entrada franca e quem desejar poderá colaborar com 1 l de leite para doação às crianças e adolescentes assistidas pela Casa do Bom Menino.

• APRESENTADOR
Barbosa Neto (Programa de TV)
Bruno Chamochumbi (Programa de rádio)
Regina Volpato (Pod cast)

• ARTISTA PLASTICO
Alice Lima
Diógenes Moura
Marilu Trevisan

• ATOR
Anselmo Figueiredo (Rogério, venha ver a travesti - Ong Casvi)
Rico Veneno (O veneno do teatro - Circo do Veneno)
Samuel Zanatta (interprete de Pilatos na Paixão de Cristo 2023 - Associação Guarantã)

• ATRIZ
Ana Roston (O primo da California - Pádua Produções artísticas)
Jhullia Matos (Interpretação nos personagens Paixão de Cristo 2023)
Livia Foltran Espada (Interprete de Maria na Paixão de Cristo 2023 - Associação Guarantã)

• BANDA MUSICAL
Pagode do Oitava
Via publica
Themplus

• CANTOR
Adriano Andrad
Felipe Calori
Leo Giacomini

• CANTORA
Aline Nunes
Aninha Barros
Bebe Salvego

• CARICATURISTA/ESCULTOR/ILUSTRADOR
Erasmo Spadotto
Fernanda Nepomuceno
João Ariozo (Peixe Pixado)

• CINEASTA (DIREÇÃO & PRODUÇÃO)
Alexsandro Stenico
Gabriel Ávila - Rubro Filmes
Thiago Altafini - Urgencia filmes

• CONTADOR DE HISTORIAS
Carmelina Toledo Piza
Fernando e Roxane Cavallari (Tampa e Panela)
Lia Pedrosa

• COREÓGRAFO
Adriana Zamarim
Bruna Duarte
Gabriella Frias

• CURTA METRAGEM / FILME / SÉRIE
Bairro da divisa, direção Fernando Cavallari
Homem ao mar, direção Gabriel Ávila
Nhô Quim - o caipira centenário, direção Bruna Epiphanio

• DIGITAL INFLUENCER
Alê Negrinho
Fernanda Martini
Luca Rodrigues

• DJ
Brendão
Lari Mori
Samuca

• DIRETOR TEATRAL
Benedita Giangrossi
Carlos ABC
Livia Foltran Spada

• DRAG QUEEN / PERFORMANCER / TRANSFORMISTA
Lady Marie
Mia Houf
Valéria Bandida

• DUPLA MUSICAL (DUO)
Carlos & Malu
Claudemir & Moisés
Karina Mandro & Lucas Duarte

• EMISSORA (RÁDIO / PORTAL)
Difusora - rádio
Educativa - rádio
Jovem Pan Piracicaba - Rádio

• ESCRITOR
Ivana Negri
Lucy Godoy
Padre Edvaldo Nascimento

• ESPAÇO CULTURAL
Balada rock caipira
Estação Cultural
Manga Rosa

• ESPETÁCULO
A família Adams - Allegro Vocale
Filho das águas - Carlos ABC
Paixão de Cristo de Piracicaba -- Associação Guarantã

• FOTÓGRAFO
Adriano Sgrignero
Aline Aragon
Davi Negri

• INSTITUIÇÃO CULTURAL
Associação Guarantã
Bloco da Ema
Casa do Hip hop

• JORNALISTA
Adriana Passari - Radio Educativa
Danilo Telles - TV Metropolitana
Helen Sacconi - EPTV

• LIVRO
A grande Excursão - Prof. Epaminondas Sansigolo de barros Ferraz
Almanaque - Piracicaba século XXI - Barjas Negri e Miromar Rosa
Contos para não se ler sozinho - Lais Ferreira de Oliveira

• MÚSICA DO ANO
Dias claros - Júlia Simões
Flor de maracujá ´Banda Bixo do mato
Por um minuto - Leo Bueno e Julio Cesar

• PRODUTOR CULTURAL
Anelisa Ferraz
Elaine Teotonio
Felipe Bragion

• PROJETO CULTURAL
Afro Black Pira
Afropira
Comida de rua

• RADIALISTA
Cris Sanches - Jovem Pan News Piracicaba
Gil Mattos - Educadora
Sheba Show - Onda Livre

• ARTISTA REVELAÇÃO
André Martins - Teatro
Capivara Mona - Personagem
Vitinho Vianna - música

Realização
@ebproducoesartisticas
@pirarazzi

Parceria Cultural
@prefeituradepiracicaba
@semacpiracicaba

Assessoria de imprensa
Engenho da noticia

Apoio
Mega bilheteria
A Tribuna Piracicabana
Helena Moda Afro
Supermercado Monteiro
Mundo das fantasias
Espaço 2k eventos
La Cantinella
Bevi administradora de condominios
Otica Wilson
Gran espaço bem viver
Studio de dança do ventre Elyana Dahab
Xis eventos culturais
Brecho da Deinha

PIRARAZZI 5 ANOS

@elsondebelem
@pirarazzi

BY ELSON DE BELÉM

- COBERTURA -

Show reuniu artistas do Projeto Paradas pro Sucesso

A 4ª edição do Show artístico Paradas pro Sucesso reuniu um banquete de artistas talentosos na noite da ultima terça-feira no Teatro Erotides de Campos - Parque do Engenho central. A anfitriã Dra. Juliana Barbosa Previtalli estava radiante com a receptividade do publico e a empolgação dos artistas, comandados pelo profissionalismo da diretora artistica e também cantora Patrícia Ribeiro. Os mestres de cerimonias foram os jornalistas Danilo Telles e Lilian Geraldini. O evento contou com a ilustre presença do secretario de cultura de Piracicaba, Sr. Carlos Beltrame.

Fotos: Edvar Bhual

- AGENDA -

- MANIFESTAÇÕES POPULARES - PROJETO PROMOVE OFICINA DE DANÇAS AMAZÔNICAS

As danças Amazônicas são manifestações culturais tradicionais que representam a identidade e o folclore Amazônico. São caracterizadas por ritmos, movimentos e trajes típicos da região. O carimbó é uma dança animada, com movimentos rápidos dos pés e do corpo. É acompanhada por tambores, flautas e outros instrumentos tradicionais da região, como o Curimbó que deu origem a dança do carimbó. Além do carimbó existem muitas outras manifestações culturais na Amazônia, como o cacuriá, o marabaixo, o lundu e o siriá. Cada uma dessas danças possui características únicas e representa a rica diversidade cultural da região Amazônica.

Nessa imersão cultural, o Grupo TARUBÁ danças e ritmos da Amazônia juntamente com o Studio Elyana Dahab tem como proposta promover uma oficina de danças originárias da região Norte, mas especificamente do Estado do Pará.

Para inscrições e informações entre em contato nos seguintes números:
19 99663 9903 @elsondebelem
19 98913 9119 @elyanadahab

Realização
@ebproducoesartisticas
@studioelyanadahabdancadoventre

INTROITO
CELEBRIDADES, PERSONALIDADES E BELDADES

Saudações carissimos (as),
Nesta edição apresentamos o talento do maestro Fernando Ortiz de Villate. Destaque para a lista dos finalistas do Prêmio Pirarazzi de Cultura, 3ª edição. Andanças Culturais com a presença do secretário de Cultura, Carlos Beltrame prestigiando os eventos culturais e a agenda cultural recheada de eventos.
Pautas e coberturas de eventos no e-mail pirarazzi@gmail.com
Edição 244 de 23 de fevereiro de 2024 Piracicaba SP

PIRARAZZI: 10 ANOS PROMOVENDO VISIBILIDADE ARTÍSTICA

Elson de Belém
Colunista, artista, comunicador e produtor cultural
#espalhepaz

PIRARAZZI é uma Revista de entretenimento que objetiva levar informações culturais para todos os públicos, promovendo visibilidade a classe artística de Piracicaba e região, fomentando a produção da cultura local. A PIRARAZZI ocupa espaço na mídia impressa, rádio, TV, redes sociais e plataformas digitais, conquistando cada vez mais seu público e a classe artística pela qualidade, responsabilidade e credibilidade do seu conteúdo. Idealizado pelo locutor, apresentador, ator, colunista e produtor cultural Elson de Belém no ano de 2012 na cidade de Piracicaba SP.

O JORNAL CERTIFICA AS PUBLICAÇÕES LEGAIS COM PONTUALIDADE E TRANSPARÊNCIA, GARANTINDO A SEGURANÇA JURÍDICA.

AFINAL, O JORNAL É LEGAL.

cenp Fórum da Autorregulação do Mercado Publicitário

ANJ ASSOCIAÇÃO NACIONAL DE JORNAIS

abra legal ASSOCIAÇÃO BRASILEIRA DAS AGÊNCIAS E VEÍCULOS ESPECIALIZADOS EM PUBLICIDADE LEGAL

adjoriBR JORNAIS DO INTERIOR