Piracicaba - Rio das Pedras
São Pedro - Águas de São Pedro
Mombuca - Saltinho - Anhembi
Charqueada - Laranjal Paulista
Jumirim - Cerquilho - Iracemápolis

A TRIBUNA PIRACICABANA

atribuna@atribunapiracicabana. com.br
www.atribunapiracicabana.com.br
Tel: (19) 2105-8555

Diretor: Evaldo Vicente
(19) 99787-0969

Terça-feira, 31 de outubro de 2023

Ano 50
nº 13.182

Filiado à Adjori-SP e Sindjori-SP

R$ 2,00

O ANIVERSARIANTE LULA

O Partido dos Trabalhadores (PT) em Piracicaba não ficou distante dos aplausos ao presidente Luiz Inácio Lula da Silva pelo seu aniversário, comemorado sexta-feira (27). Bolo e velinhas fizeram parte, rogando aos céus saúde ao presidente Lula e paz para o mundo. Que assim seja!

CUIDADOS

O vereador Paulo Sérgio Camolesi (PDT) pediu, e foi atendido para colocação de um corrimão na entrada do Cemitério da Saudade. Feliz, Camolesi comemora e diz a este Capiau: "por conta de pessoas idosas que lá visitam, aí está". Foi um amigo que lhe pediu e a ação do poder público foi de acordo com os cuidados que é preciso em favor de todos. Este Capiau, idoso e cansado, alegra-se quando há notícias positivas, que, como estas, parecem simples, mas tem algo significado.

FELIZ

O prefeito Luciano Almeida (PP) — que continua disposto para disputar a reeleição — ficou feliz ontem (30), na Smads, durante evento de comunicação de emendas parlamentares para beneficiar 15 entidades de assistência social, com R$ 100 mil cada uma. Foi um trabalho do deputado estadual Helinho Zanatta (PSD), através do deputado federal Gilberto Nascimento (PSD). "É gostoso um evento como este", afirmou.

Edição: 16 páginas

ELOGIOS

Talvez o que o prefeito Luciano Almeida quis dizer, em outras palavras — que são vistas por este idoso e casado Capiau —, é que, em política, há mais intrigas do que encontros positivos, porque há disputa. Por isso, elogiou o trabalho do deputado Helinho Zanatta que, por sua vez, agradeceu o empenho da Prefeitura Municipal em fazer esse repasse, cuja verba vem do Governo Federal. Ótimo.

CRÉDITO — I

O presidente da República, Luiz Inácio Lula da Silva, defendeu, nesta segunda (30), a ampliação do acesso ao crédito para o crescimento econômico e para o desenvolvimento do país. A afirmação ocorreu durante reunião com integrantes do Grupo de Trabalho de Crédito e Investimento do Conselho de Desenvolvimento Econômico Social Sustentável, o Conselhão, no Palácio do Planalto.

CRÉDITO — II

Ao defender o maior acesso ao crédito, o presidente Lula enfatizou que o crédito deve estar disponível a todos os perfis de empreendedores. "Crédito para o grande, para o médio, para o pequeno e para o pequeno do pequeno", disse ele. Na reunião, o presidente lembrou o avanço do crédito no país entre 2003 e 2015, e lamentou a estagnação nos últimos anos.

CRÉDITO — III

"Já fizemos muita coisa nesse país. Saímos de 24% do PIB 2003 para 44% em sete anos (2010). Depois, nós saímos de 44% para 52% em cinco anos (2015). De lá pra cá, a gente não foi para lugar nenhum", lamentou Lula. "Esse país, no nível que nós começamos em 2003, era para ter chegado a 80% do PIB em crédito. A gente provou que dava certo", assegurou.

ELEIÇÕES — I

O PT de São Paulo apoia Guilherme Boulos (Psol) para a Prefeitura de São Paulo e o presidente Lula (PT) já se manifestou nesse sentido. E o PSB declarou, sábado, apoio à deputada federal Tabata Amaral, em encontro com a presença de Geraldo Alckmin (PSB), vice-presidente da República e ministro do Desenvolvimento, e de Mário França, ministro do Empreendedorismo.

ELEIÇÕES — II

Com esse evento político na capital paulista, já é possível iniciar o desenho de como serão as eleições municipais em 2024. Em cidades de mais de 200 mil habitantes — sempre este é o número que pensam as legendas em geral —, os partidos pretendem lançar candidatos a prefeito e chapa completa para vereador. Piracicaba, certamente, não ficará fora desse tipo de composição política, que é natural, mas sobrevive de acordo com as nuvens: ora de um lado de um jeito, ora de outro lado de outro jeito.

TITO

O advogado e político Tito Costa morreu em Torrinha, sua terra natal, e estava para completar cem anos em dezembro. Líder no MDB da década de 1970 e 1980, foi vice-prefeito e prefeito de São Bernardo do Campo, tempos em que o então metalúrgico Lula liderava as greves. Ele foi vereador em Torrinha e um dos mais destacados advogados na área do Direito Tributário e Administrativo. Paz.

Divulgação

VIVA A VIDA

Pelo segundo ano consecutivo, o presidente do Sindicato da Construção, Milton Costa (foto), promoveu uma festa no Dia das Crianças, com muita alegria. Líder da entidade, Miltinho agradeceu a todos que colaboraram e deu um "viva à vida" em alto e bom som, feliz com o evento, juntamente com os companheiros de diretoria.

Divulgação

Representantes das OSCs beneficiadas com as emendas parlamentares e autoridades presnetes durante anúncio

Prefeitura repassa R$ 1,5 mi em emendas para assistência social

Quinze organizações da sociedade civil serão beneficiadas; emendas são do deputado federal Gilberto Nascimento, por meio de articulação do deputado estadual Hélio Zanatta

A Prefeitura de Piracicaba anunciou na manhã de ontem (30), no auditório da Secretaria Municipal de Assistência e Desenvolvimento Social (Smads), o repasse de R$ 1,5 milhão em emendas parlamentares para organizações da sociedade civil, provenientes do deputado federal Gilberto Nascimento, por meio de articulação do deputado estadual Hélio Zanatta. A cerimônia contou com a participação das organizações beneficiadas, do prefeito Luciano Almeida, do deputado Zanatta, da secretária da Smads, Euclidia Fioravante, de Adriano Camargo, da Diretoria Regional de Assistência Social (Drads), e do vereador Zezinho Pereira. **A8**

Divulgação

NO CECAN

O prefeito Luciano Almeida (PP) visitou o Cecan (Centro do Câncer da Santa Casa de Piraciaba), que, no sábado (28), atendeu 373 mulheres no evento 'Sábado Sem Câncer de Mama', ação de conscientização e prevenção que ganha destaque na programação estabelecida pela unidade durante o Outubro Rosa. **A10**

Divulgação

DIA DE DOAR

Evento realizado ano passado foi um sucesso em benefício de entidades filantrópicas; lançamento da campanha deste ano será dia 11 de novembro, no Lar dos Velhinhos. **A11**

LENDAS PIRACICABANAS SERÃO TEMA DE AÇÃO EDUCATIVA

A5

Divulgação

ÁREA CENTRAL

O Conselho Coordenador das Entidades Civis de Piracicaba (CCEP), presidido pelo engenheiro agrônomo Carlos Roberto Rodrigues, esteve, sexta-feira (27), em reunião na Secretaria Municipal de Cultura (Semac), a convite da diretora Rose Massarutto. Houve a oportunidade para que um grupo de trabalho do Conselho Coordenador — basicamente arquitetos e engenheiros — pudessem conhecer com mais pormenores e profundidade a proposta de revitalização, requalificação e ressignificação da área central da cidade. Após apresentação do projeto, o CCEP ficou de apresentar uma série de novas ideias e sugestões para que possam ser incluídas no projeto, que se encontra em fase de audiência pública.

Comércio funciona no feriado de Finados

As lojas do comércio de rua e corredores comerciais de Piracicaba podem abrir no Feriado de Finados, 2 de novembro (quinta-feira), das 9h às 16h. Na sexta-feira e sábado, os horários normais de funcionamento se mantêm. Os estabelecimentos do Shopping Piracicaba funcionam, no feriado, das 12h às 20h, e os supermercados cumprem escala própria. A autorização para abertura do comércio e os benefícios concedidos aos comerciários neste feriado constam no aditamento da Convenção Coletiva do Trabalho 2022/23 que está disponível para consulta no site do Sincomércio Piracicaba (www.sincomerciopiracicaba.com.br).

Cidadania Política em Movimento

Antiga Fábrica da Boyes e a identidade histórico-cultural da Noiva da Colina

Adelino Francisco de Oliveira

O que é mesmo um patrimônio histórico? Para que e para quem ele serve? O que um prédio em ruinas tem a dizer sobre a identidade de uma cidade? É importante para quem e com que objetivo preservar os monumentos que remetem à história de Piracicaba? Não seria melhor e mais útil para a cidade se seus prédios mais antigos e emblemáticos fossem reformados para se tornarem espaços de consumo, como shoppings centers ou mesmo supermercados com nomes diferentes como Oxxo? Em poucas palavras, o que a população e a cidade em geral ganham com a preservação e conservação dos lugares que demarcam a sua história?

Ninguém viaja a um determinado país ou mesmo localidade para ver aquilo que pode ser encontrado em qualquer paisagem. Em Portugal, na capital histórica de Lisboa, a Torre de Belém e o Mosteiro dos Jerônimos, por exemplo, são monumentos únicos, impactantes, que guardam vestígios da longa história daquele país e da própria cultura ocidental. Já imaginou se os italianos, em algum momento, tivessem decidido, em nome de uma visão equivocada de progresso e desenvolvimento, derrubar as ruinas do Coliseu, vestígios da Antiguidade, para transformar em torres residenciais de alto valor comercial?

Toda cidade é resultado de uma longa história, que é registrada e preservada em monumentos, documentos e tradições, a guardarem essa preciosa memória. A conservação da memória é função de todos os cidadãos, mas especialmente é responsabilidade do poder público. Preservar os vestígios da história e ter memória contribuem de uma maneira muito evidente para a afirmação da cidadania e para o fortalecimento do sentimento de orgulho e pertencimento a uma determinada localidade. Além disso, a preservação de monumentos históricos e culturais é hoje considerada um valor incomensurável, inclusive com potencial para o fomento de negócios relacionados ao turismo.

Os prédios que compõe a antiga fábrica têxtil da Boyes são autênticos monumentos da história viva da cidade de Piracicaba. A fábrica da Boyes e as construções do Engenho Central, formam um conjunto arquitetônico, que remonta ao século XIX. Já imaginou o que seria da dinâmica cultural de Piracicaba se o prefeito José Machado, em seu primeiro mandato, em 1989, não tivesse tido a visão de futuro e assinado o decreto de tombamento do complexo que compõe o Engenho Central? Graças ao compromisso do prefeito José Machado, em preservar os lugares históricos da cidade, que Piracicaba hoje pode contar com o emblemático e impactante monumento, símbolo de sua história: o Engenho Central, um admirável conjunto arquitetônico construído em 1881, pelo Barão de Rezende, ainda sob a regência de Dom Pedro II.

> **É imperioso salvaguardar nossa identidade, o sentimento de pertencimento, o espaço de nossa formação**

A antiga fábrica da Boyes situa-se hoje como um lugar de relevante memória, com referências fundamentais da história da cidade de Piracicaba. É o registro, preservação e conservação dessa memória que agora se colocam em risco, com o projeto de construção de torres residenciais, que irão, inevitavelmente, destruir esse patrimônio histórico e cultural da cidade. É preciso, é urgente que se desencadeie um amplo movimento de cidadania, reivindicando em Piracicaba o direito à memória histórica e cultural, o direito à paisagem, o direito à preservação ambiental, defendendo os monumentos, os documentos e as tradições que demarcam a identidade singular da Noiva da Colina. É imperioso salvaguardar nossa identidade, o sentimento de pertencimento, o espaço de nossa formação. Precisamos entender que os lugares da cidade compõem a ampla memória coletiva.

———

Adelino Francisco de Oliveira, professor do Instituto Federal de São Paulo, campus Piracicaba; Doutor em Filosofia e Mestre em Ciências da Religião; adelino.oliveira@ifsp.edu.br

As crianças não são bobas

Paiva Netto

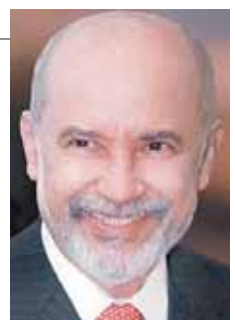

Certa feita, me perguntaram por que os programas da Super Rede Boa Vontade de Comunicação (rádio, TV, internet), sendo de tão elevado nível espiritual, atraem tanto as crianças? Ao que prontamente respondi:

Justamente por isso: o elevado nível espiritual. Essa história de pensar que criança não entende das coisas é um grande disparate. Ela presta atenção a tudo. Mormente agora, nestes tempos modernos de revolução midiática. A criança a todo momento está ouvindo e participando, desde o primeiro vagido. Mesmo dentro do útero materno, registra som e luz. Eis por que nossa programação radiofônica, televisiva e de internet conta sempre com o prestígio dos Soldadinhos de Deus, da Religião Divina, como carinhosamente as chamamos aqui. Elas percebem a grandeza da mensagem universalista da Religião de Deus, do Cristo e do Espírito Santo.

Quem pensa que criança é boba é que é bobo. Parte dos adultos, porém, continua surda, insensível a ensinamentos que, de tão elevado teor espiritual, chegam naturalmente à sabedoria de uma criança...

Mas, graças a Jesus, persistem neste mundo aqueles que lhes dão o merecido cuidado.

> **Quem pensa que criança é boba é que é bobo**

O poeta fluminense Casimiro Cunha (1880-1914) - que era cego dos olhos físicos, mas que enxergava bem o que não pode deixar de ser visto -, na página "A Criança", constante de Cartas do Evangelho, obra psicografada pelo saudoso médium brasileiro Chico Xavier (1910-2002), declama:

A Criança
Casimiro Cunha

O coração da criança
É como um lírio de luz.
Cultiva essa flor sagrada
Para o jardim de Jesus.

No recomeço da vida,
O amor pode trabalhar,
Renovando os sentimentos
No templo de luz do lar.

Dispensa à infância o carinho
Da tua compreensão,
Conduzindo-a para o Cristo,
Modelo do coração.

Cessada a infância, que é dia
De luz e espontaneidade,
As almas voltam, de novo,
Às lutas da humanidade.

Educa os teus pequeninos.
Quem não aprende do amor
Recebe a lição amarga
Da experiência da dor.

———

José de Paiva Netto, jornalista, radialista e escritor; paivanetto@lbv.org.br - www.boavontade.com

Estamos sós...

Douglas Alberto F. de Campos Filho

Com o avanço contínuo do conhecimento astronômico, o sentimento de que estamos próximos de achar vida fora da Terra é cada vez maior. Estamos entendendo cada vez melhor quais condições foram necessárias para existir vida na Terra e, além disso, encontrando configurações cada vez mais semelhantes em outros sistemas.

Infelizmente, a pergunta ainda não foi respondida: estamos sozinhos? A resposta é: ainda não encontramos de fato vida fora da Terra.

Mas, quando falamos de vida fora da Terra, a imaginação hollywoodiana conquista nossos pensamentos. Pensamos em criaturas inteligentes, com civilizações bem estruturadas e tecnologia tão avançada que mal podemos compreender. Afinal, é isso que os profissionais da Astronomia procuram? Posso falar facilmente que não! O que estamos procurando hoje são sinais de vida mais simples (mesmo que toda forma de vida seja complexa por si só). Isso porque as chances de encontrar uma vida menos complexa é mais fácil. Caso exista vida fora da Terra, formas de vida mais simples, como bactérias, devem ser mais abundantes.

E como procuramos esses sinais de vida? Primeiro, temos que entender que a definição de vida é mais complexa do que imaginamos. Depois de vários debates, cientistas entenderam que definir vida de forma ampla é uma tarefa complicada. Entretanto, buscar formas de vida que já conhecemos e poder reconhecê-las pode ser uma saída para esse problema.

Afinal, o que aconteceria se encontrássemos uma forma de vida que não sabemos reconhecer como uma? Então, a busca pela vida fora da Terra é baseada em todas as formas de vida que conhecemos aqui em nosso planeta. E o que todas elas têm em comum? A necessidade de água para existir. Então, esse é o ponto número um para desenvolver a estratégia dessa procura.

Encontrando exoplanetas que possam ter água líquida na superfície, nós restringimos nossos alvos à busca de sinais de vida! Você espera encontrar mais vida em uma floresta ou em um deserto? Na primeira opção, provavelmente. A estratégia para busca de vida fora da Terra segue o mesmo raciocínio. Como detectar esses sinais em si pede uma tecnologia mais avançada e análises mais complexas, procuramos primeiro a presença de água.

> **Um estudo revelou que podem existir bactérias vivendo na atmosfera de Vênus, um planeta conhecido por ser agressivo e inóspito**

O segundo passo seria procurar por bioassinaturas. Estudando a atmosfera de exoplanetas que podem ter água líquida na superfície, é possível encontrar pistas da presença de vida (ou não) nesse local. Isso porque, como na Terra, esperamos que um planeta que suporte vida tenha sua atmosfera fortemente alterada. Determinados elementos presentes na atmosfera terrestre só podem ser explicados pela presença de seres vivos, como oxigênio, metano, ozônio e outros. E o mesmo se procura em exoplanetas.

Esses são alguns pontos de estratégias de como procuramos vida fora da Terra. Entretanto, nós também sabemos que existem bactérias super-resistentes chamadas extremófilos. Esses pequenos seres são capazes de sobreviver em locais com densidade próxima do vácuo, altos índices de radiação, temperaturas extremas e diversos fatores que seriam impossíveis para nós suportarmos.

Se existem extremófilos, também existem locais exóticos que talvez tenha vida. Uma dessas apostas é o próprio Sistema Solar. Ano passado, um estudo revelou que podem existir bactérias vivendo na atmosfera de Vênus, um planeta conhecido por ser agressivo e inóspito. Outros pontos poderiam ser em luas de planetas gigantes gasosos, que estão muito distantes do Sol. Por exemplo, Europa (capa da coluna), uma das luas de Júpiter, tem um oceano enorme subterrâneo! Titã, uma das luas de Saturno, é o único corpo do Cada vez mais encontramos locais promissores para hospedar vida e, portanto, estamos mais próximos do que será uma das maiores descobertas da humanidade: vida em outro local, além da nossa pequena nave azul que orbita uma pequena estrela amarela entre tantas outras na imensidão do Universo.

Agora, e se existir vida inteligente em outros sistemas? Quais desses locais poderiam detectar vida inteligente aqui na Terra? Quais seriam as outras civilizações para as quais os alienígenas seríamos nós? Esta pergunta foi respondida recentemente em uma publicação na revista Nature.

E a resposta é: em torno de 2 mil sistemas estelares poderiam detectar a vida humana de fora da Terra. Parece muito, mas só na Via Láctea existem na ordem de centenas de bilhares de estrelas. No Universo inteiro, estima-se que existe em torno de 1 trilhão de estrelas. E, de tudo isso, apenas 2 mil sistemas poderiam detectar nossa curta presença no Universo.

Será que estamos sozinhos? Só para finalizar apesar de emitirmos ondas de rádios e outras sondas eletromagnéticas há mais de 120 anos, nunca tivemos resposta. (mas segundo Carl Sagan e outros grandes cientistas , se estivermos sós no universo talvez isso seja um grande desperdício).

———

Douglas Alberto Ferraz de Campos Filho, médico piracicabano

A TRIBUNA
PIRACICABANA

Data da fundação: 01 de agosto de 1.974
(diário matutino - circulação de terça-feira a domingo)
Fundador e diretor: Evaldo Vicente (celular 19-9.9787-0969)
Gerente comercial: Sidnei Borges (celular 19-9.7407-4221)
Rua Tiradentes, 1.111 - Centro - CEP: 13.400-765
Tel (19) 2105-8555

IMPRESSÃO: Jornais TRP Ltda, rua Luiz Gama, 144 – CEP 13.424-570
Jardim Caxambu - Piracicaba-SP, tel 3411-3309

"IN EXTREMIS" (223)

A instigante partícula "para"

Cecílio Elias Netto

E a memória, de onde ela brota? As teorias são muitas. E fascinantes. Uma reflexão de Santo Agostinho é, para o escriba, tocante: "A memória é o ventre da alma." Como, pois, seria possível querer administrá-la, controlando-a, tentando esquecer, sepultando acontecimentos, selecionando lembranças? Recordar apenas do quê e daqueles que amamos, que nos fizeram bem? E enterrar no passado o que doeu, o que nos machucou?

A memória acompanha-nos até quando desejamos nada mais lembrar. É traiçoeira. Aparece sem ser esperada. Some, se dela precisamos. Eis que, de repente, esqueço até mesmo o que pretendia dizer num instante. E, também repentinamente, algo reaparece como que redivivo. E pode ser algo tão simples, banal. Mas com o poder de agitar o ventre da alma. Acontece.

Eis que tudo se me atropelou ao escrever a palavra "para". Pequenina, ela, porém, carrega, ao ser usada, sentimentos, emoções, desejos, intenções, belezas, feiuras. Tentei buscar na memória uma reflexão desafiadora que penso tenha sido de autoria do então Cardeal Ratzinger, pontífice depois. Ratzinger, àquela época, dissertou a respeito da aparentemente simples palavrinha, aconselhando quanto às advertências que nela podem estar. Neste mesmo instante, pergunto-me: "Estou escrevendo para quem?" Não me indago do porquê. Nem do para quê. Pois algo do porquê já entendi: escrevo por ser como o meu respirar. Portanto, para manter-me vivo. Para quê? Ora, para contar, narrar coisas, dizer de sonhos, de esperanças, de decepções, de ternuras, de raivas, de medos. E das mil dúvidas causadas pelas incessantes transformações que nos alcançam.

Tal qual o "por quê", o "para quê" pode não ter respostas. Num domingo, levanto-me cedinho da cama: "para quê?" Por quê não ficar deitado, espreguiçando? "Para quê" trabalhar tanto se já tenho mais do que o necessário "para" suprir minha gente querida? Estou indo "para" onde? Na realidade, trabalho "para" os meus filhos ou "para" mim mesmo? "Para" manter o hábito, "para" não ficar em casa, "para" espantar os mil fantasmas que me acompanham?

Ficar bonzinho e ir "para" o céu. O maldoso irá "para" o inferno. Onde, porém, ficam tais lugares se verdadeiramente existirem? Mas - ora, bolas! - "pensar é estar doente dos olhos". E, neste mesmo instante, olho "para" fora de meu lugarzinho de escrever e vejo e ouço o que o pensamento não ouviu nem enxergou. Ter olhos e não querer ver, "para" quê, então, os ter? E ouvidos, ensurdecendo-se pela perda da sinfonia de árvores e brisas, abafada por ruídos de motores, de máquinas? "Para" quê, pois, ainda tê-los?

> **No fim da jornada, quero viver "para" tomar mais sorvete, "para" divertir-me como na infância**

A perturbação maior, no entanto, continua nesse verdadeiro castigo que - desde a desobediência primeva - a tentação do conhecimento nos persegue. "Para" quê tanto desejar saber, entender, descobrir o que não é fundamental para viver o pouco tempo que temos no mundo? Se cientistas, muitas vezes, não sabem sequer o que está acontecendo em sua própria família, "para" quê essa aventura no espaço? Religiosos "para" quê tanto se preocuparem com Deus se não sabem amar quem está a seu lado? "Para" quê buscar tantas respostas no uso da razão, se está no coração a sabedoria do sentir? "Para" quê, pois, tal importância dar-se ao saber se é o sentir que nos traz tanto a alegria como a tristeza?

Há quem se pergunte o porquê de ter nascido. Ora, "para" quê tal ingratidão? Confesso também, já tê-lo feito. No fim da jornada, quero viver "para" tomar mais sorvete, "para" divertir-me como na infância. E, em especial, "para" pensar menos e "para" sentir mais.

———

Cecílio Elias Netto, escritor, jornalista, decano da imprensa piracicabana (celiato@outlook.com)

Aos índios o que é deles

José Renato Nalini

Espantoso que ainda exista quem se recuse a enxergar o óbvio: quando os portugueses aqui chegaram, havia seres humanos habitando o território. Quantos milênios aqui permaneceram? Foram mais civilizados do que o branco. Este começou por exterminar a Mata Atlântica, de cuja exuberância os lusos concluíram haver redescoberto o Jardim do Éden.

Em seguida, iniciou-se o genocídio. Quantas etnias desapareceram? Com que legitimidade pode-se dizer que o direito imposto à terra conquistada a ferro, fogo e sangue, é mais legítimo do que os costumes jurídicos indígenas? A se encarar o que aconteceu com o Brasil desde 1500 até hoje, o bom senso concluiria que os indígenas são mais amigos da natureza do que nós. Mais respeitadores da vida do que nós. Mais preservacionistas do que nós.

A Austrália resolveu melhor essa questão. Ali, os autóctones têm o seu estatuto reconhecido e não contestado. Aqui, há quem considere absurdo devolver parcela mínima do território que era deles, para que continuem a viver e a conservar aquilo que encontramos intocado há cinco séculos e que conseguimos destruir com tanta inclemência.

Oportuno e justo demarcar mais duas terras indígenas, Rio Gregório em Tarauacá, no Ace e Acapuri de Cima, em Fonte Boa, Amazonas. Mais seis demarcações em marcha, acompanhadas pela ministra dos Povos Indígenas, Sonia Guajajara. Recentemente a ministra Rosa Weber promoveu a tradução da Constituição Cidadã para o nhengatu. Há pessoas lúcidas e sensíveis num Brasil que, às vezes parece tomado pela ira, pela intolerância e por uma absurda histeria de fanatismo.

> **As terras públicas da região estão sendo tomadas pela criminalidade organizada e isso prejudica o povo brasileiro e a própria humanidade**

Mais uma boa notícia para um Brasil que precisa tanto disso: a aceleração do processo de regularização fundiária na Amazônia, com a revigoração da Câmara Técnica de Destinação. As terras públicas da região estão sendo tomadas pela criminalidade organizada e isso prejudica o povo brasileiro e a própria humanidade. Pois a delinquência sem alma é muito eficiente na destruição da natureza e na continuidade do ecocídio que inclui a eliminação dos remanescentes dos verdadeiros donos da terra.

———

José Renato Nalini é Reitor da Uniregistral, docente da Pós-graduação da Uninove e Secretário-Geral da Academia Paulista de Letras (APL)

ALVO com Edirley Rodrigues

BLOG TODOS OS DIAS
WWW.EDIRLEYRODRIGUES.COM.BR

E, AGORA?

O presidente Lula surpreendeu ao declarar que desistiu de zerar o déficit fiscal. Inclusive seu pessoal. Mas, antes, avisou o ministro Fernando Haddad. Dizem que falou até mais: dificilmente também em 2024 a meta zero será cumprida. Críticas são inevitáveis, lembrando que o mercado foi taxado de ganancioso. Na verdade, Lula pensou e pensa em um único motivo: evitar cortes de investimento no ano eleitoral (2024). O presidente avaliou com cuidado toda uma situação política/econômica complexa, e fez a opção que favoreça seu governo e o seu partido (PT). Agora, a princípio, tem que se preparar para reações inevitáveis do mercado financeiro, do Banco Central e do Congresso Nacional.

PONTO FINAL

Fortes chuvas e com vento, não tem poupado a cidade de Piracicaba. Felizmente, sem vítimas. E, a tendência é pela continuidade das tempestades. Não só a Defesa Civil, mas toda a população deve estar permanentemente atenta.

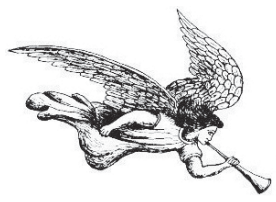

Gospel Cartoon

Ev. Mauricio Picazo Galhardo

A fé perfeita em Deus

Salmos 46:9

Deus é o nosso socorro bem-presente na angústia
Ele faz cessar as guerras até ao fim da terra; quebra o arco e corta a lança; queima os carros no fogo.

Deus faz cessar as guerras em todos os lugares, por que a guerra não tem lógica nenhuma. A nossa luta não é contra seres humanos, não é física e material. Nossa guerra é totalmente espiritual. Nossa guerra é contra os principados espirituais. Não é uma luta física, material. Nossa guerra é contra as potestades que também são espirituais. Nossa guerra é contra os príncipes das trevas, que também são espírito e não físicos. Nossa guerra é contra os exércitos espirituais da maldade nas mentes das pessoas. Deus é espírito; satanás e o diabo também são espírito. Você não vê o espírito, você não pode pegar ele, você não pode matar ele com armas físicas. Nossas armas são totalmente espirituais, não materiais. Nossas armas são: a verdade, a justiça, o evangelho da paz, a fé, a salvação, a palavra de Deus, a oração. Não existe guerra justa, a única guerra justa é a guerra espiritual, não material. Deus faz cessar as guerras porque guerra não é boa para ninguém. Nem para os fabricantes de armas e construtores, eles querem paz, e não guerra. Que possamos obedecer a palavra sagrada de Deus e colocá-la em prática em nossas vidas e nossa nação, para a glória de Deus. Com a ajuda dele, nós conseguiremos. Deus abençoe.

Email: ev.mauricio.picazo@gmail.com

A Reforma Protestante

Alexandre Teles

No decorrer dos séculos, desde os tempos de Cristo, tem havido um desvio daquilo que Jesus ensinou. Sempre se levantaram vozes em defesa da pureza do Evangelho. Apesar do zelo, sempre existiram aqueles que se desviavam, trazendo para dentro da Igreja práticas de outras religiões. No começo, foi apenas a inclusão da hierarquia onde o papa era o líder supremo; depois vieram o batismo para a salvação, a adoração de imagens e pasmem, até a proibição da leitura da Bíblia, e por incrível que pareça, venda de indulgências para se obter perdão dos pecados.

Há 506 anos, no dia 31 de outubro de 1517, Martinho Lutero fixou suas famosas teses contra a venda de indulgências, na porta da igreja do Castelo de Wittenberg, na Alemanha, contrariando os interesses teológicos e, principalmente, econômicos da "Igreja" romana. O impacto foi tamanho, que se comemora nessa data o início da Reforma Protestante.

No início da igreja em Atos capítulo 2, foi dado forma à igreja. Mas com o passar dos tempos, homens que não tiveram compromisso com a Palavra de Deus, deformaram-na. Então, o significado simples da reforma é: trazer de novo a forma, àquilo que perdeu a forma.

A reforma veio a realizar-se devido ao contato da mente humana com as Escrituras, e o resultado foi que a mente humana se emancipou da autoridade clerical e papal para seguir a autoridade das Escrituras. Alguns itens para que se houvesse a reforma.

1 - as Escrituras sagradas como única regra de fé e conduta;

2 - a justificação pela fé;

3 - o sacerdócio universal de cada crente;

Os pilares teológicos que fizeram parte da Reforma Protestante são os chamados cinco solas: frases latinas que surgiram para enfatizar a diferença entre teologia reformada protestante e a teologia romana. Sola vem do latim e significa "somente" ou "apenas" na língua portuguesa. E são:

SOLA FIDE (Somente a fé): O homem é justificado única e exclusivamente pela fé (Romanos 5.1).

SOLA SCRIPTURA (somente a Escritura): As Escrituras é a única regra de fé e prática da igreja (2 Timóteo 3.16).

SOLUS CHRISTUS (somente Cristo): Jesus é o Único Senhor, Único Salvador, Único Mediador entre Deus e os homens, Único Fundamento, Única Rocha, Único Cabeça, ... (1 Timóteo 2.5; Atos 4.12; 1 Coríntios 3.11; Efésios 2.20; João 14.6; Hebreus 7.25;).

SOLA GRATIA (somente a graça): Tudo que o homem possui (graça comum), e em especial a salvação, é dada pela graça somente (Efésios 2.8,9).

> **Lutero foi precursor da liberdade religiosa atual e quem mais contribuiu para um retorno do cristianismo às Escrituras**

SOLI DEO GLORIA (somente à Deus a glória): O homem foi criado para a glória de Deus e que tudo que ele fizer deve destinar a glorificar a Deus (Romanos 11.36).

Esses pilares da Reforma Protestante são, e devem ser o compromisso da igreja atual, com o intuito de ser uma igreja séria e comprometida com o Reino de Deus. A igreja que estiver fora desse eixo ou fora deste contexto deve ser considerada anátema, ou aquela para a qual não devemos dar crédito algum.

Lutero não foi, como alguns pensam, o fundador de uma nova religião, o protestantismo. Foi, sem dúvida, o grande precursor da liberdade religiosa atual e quem mais contribuiu para um retorno do cristianismo às Escrituras.

Lembrando que uma igreja, para ser apostólica, deve estar seguindo as doutrinas dos apóstolos. E o apóstolo Paulo vai nos ensinar que se um homem, ou um anjo vier do céu e pregar um outro evangelho que os apóstolos pregaram, seja anátema (Gálatas 1.8).

Alguns reformadores antes de Lutero, João Wycliffe, John Huss, Savonarola e muitos outros lutaram pela reforma da igreja e pagaram com a vida. Milhões de cristãos mortos!

Homens e mulheres escreveram com seus próprios sangues a história da liberdade cristã. Homens que entenderam os propósitos de Deus. Pessoas que estavam com fome e sede de justiça. Louvado seja o Nome do Senhor pela vida desses homens e mulheres!!!

Quando foi feito o pedido para que Martinho se retratasse, ele respondeu: "Se não me refutardes pelo testemunho das Escrituras, ou por argumentos, uma vez que não creio nos papas e nos concílios, por ser evidente que muitas vezes já se enganaram e se contradisseram uns aos outros. A minha consciência tem que ficar submissa à Palavra de Deus."

Disse Jesus: "E conhecereis a verdade, e a verdade vos libertará" João 8.32

LEIAM A BÍBLIA! - Que Deus abra o entendimento, e faça resplandecer a luz do Evangelho em cada coração, em nome de Jesus. Amém!

Alexandre Teles, cel (19) 9-9707-5520, serve ao Senhor Jesus Cristo na Igreja Assembleia de Deus Bom Pastor, em Rio das Pedras

O socorro à segurança pública

Dirceu Cardoso Gonçalves

O Rio de Janeiro terá a sua segurança reforçada pelo Exército. Esse o primeiro resultado da movimentação em Brasília, do governador Cláudio Castro, que foi pedir socorro para evitar a repetição de episódios como os da última segunda-feira, quando criminosos atearam fogo em 35 ônibus e num trem, em represália à morte de um miliciano daqueles grupos que subjugam a população dos bairros onde atuam ilegalmente. A medida, que não é a burocrática GLO (Garantia da Lei e da Ordem), que já vigorou naquela capital em outras épocas, poderá ainda envolver a Marinha e a Aeronáutica, para garantir também a integridade e o bom funcionamento de portos e aeroportos. Na verdade, é o governo da União apoiando o Estado, embora a segurança seja uma obrigação estadual, segundo a Constituição.

É uma boa ajuda, mas não deve ficar nisso apenas e nem deixar o Estado entregue à própria sorte depois que o período de colaboração terminar. Durante a vigência dos serviços, é preciso adotar medidas que dêem ao Estado as ferramentas para o enfrentamento ao crime organizado nas suas diferentes configurações. Uma das atitudes que o Rio e outros pontos críticos do País carecem é o endurecimento da lei penal. Para crimes que estabeleçam o caos, parem os serviços públicos ou tenham alto potencial ofensivo (sequestro, cárcere privado, assaltos a bancos, etc.) é necessário eliminar o instituto da progressão de pena; Em vez de sair condicionalmente com um sexto ou qualquer outro percentual de cumprimento da reclusão, o condenado deve rá ser mantido recluso por todo o período determinado em sua sentença.

Há, também, que se dispor de tropa, armamento e recursos de mobilidade para enfrentar os esquemas de dominação de parte do território onde a população é escravizada. O Estado tem de manter o seu "imperium" em toda a área e jamais admitir a presença do poder paralelo que só se instalou nos morros, bairros e pontos específicos em razão da omissão de sucessivos governos e autoridades relapsas.

Os esquemas criminosos floresceram à sombra da incompetência e da demagogia governamental e da atuação de falsos libertários que, a título de defender os direitos humanos, fizeram todo o possível para enfraquecer as leis e o poder de atuação do Estado. Chegamos ao momento insustentável, onde os criminosos ousam estabelecer o caos e até ameaçar autoridades. Isso tem de acabar e as cidades serem devolvidas à população ordeira. Os congressistas, que são os responsáveis pela legislação

> **O Estado tem de manter o seu "imperium" em toda a área e jamais admitir a presença do poder paralelo**

penal (que é federal) devem tomar suas providências e, principalmente, eliminar o "liberou geral".

Noticia-se que existem, engavetadas na mesa do Senado Federal, 817 leis aprovadas na Câmara dos Deputados a partir de 1993, que preconizam medidas saneadoras da segurança pública como o fim das "saidinhas" de detentos e das medidas que reduzem o tempo que o apenado passa na prisão. É preciso encontrar uma solução para esse comportamento de sucessivos presidentes das casas legislativas. Eles não são donos do Poder Legislativo e nem chefes dos demais parlamentares e, por isso, não deveriam ter poder para represar matérias em tramitação, pois tal procedimento cheira a desmando, coação por favorecimento ou coisa pior. Isso é tarefa do plenário, única instância soberana que, infelizmente, tem sido omissa. Entre os males do sistemático engavet amento, não dá para esquecer que os presidentes da Câmara dos Deputados das últimas três décadas impedem sistematicamente a tramitação dos pedidos de impeachment do presidente da República, e o do Senado faz o mesmo em relação aos ministros do STF e ao chefe da PGR (Procuradoria Geral da República), órgão máximo do Ministério Público Federal. Comportam-se como o síndico que se acha dono do prédio e, com isso, toma atitudes sem consultar os outros condôminos. É um vício que precisa ser eliminado, pelo bem do Condomínio chamado Brasil.

A Lei nº 1079/1950, conhecida por Lei do Impeachment, determina, em seu artigo 19, que "recebida, a denúncia, será lida no expediente da sessão seguinte e despachada a uma comissão especial eleita, da qual participem, observada a respectiva proporção, representantes de todos os partidos para opinar sobre a mesma". Pensamos que, engavetando os pedidos, o presidente está desrespeitando a lei e deveria ser chamado à responsabilidade. A essa comissão deveria se atribuir a seguinte obrigação: mandar prosseguir o processo e comprovados os fatos relatados ou, não encontrando veracidade, representar contra o autor pode denunciação caluniosa...

Tenente Dirceu Cardoso Gonçalves, dirigente da Associação de Assistência Social dos Policiais Militares de São Paulo); aspomilpm@terra.com.br

Repassando a Ciência

Jose F. Höfling

Ataque cardíaco e derrame

Na pandemia do Covid-19, desde muito cedo, os pesquisadores já puderam entender que as pessoas que adquiriram a doença desenvolvem um risco aumentado de apresentar doença cardiovascular ou "derrame" até um ano após a infecção. Eles acreditam ter descoberto uma das razões. O SARS-CoV-2 aumenta o risco de ataque cardíaco e derrame, fazendo com que a placa de gordura nas artérias cardíacas se torne "altamente inflamada", de acordo com um novo estudo financiado pelos Institutos Nacionais de Saúde. Os resultados, publicados na revista Nature Cardiovascular Research, podem ajudar a explicar por que certas pessoas que contraem Covid-19 têm maior chance de desenvolver doenças cardiovasculares ou, se já as têm, desenvolvem mais complicações relacionadas ao coração.

Jose F.Höfling, biólogo/PhD em Imunologia/Unicamp

Entre medo e crendice, Dia das Bruxas ou "contos de Piracicaba"

Gregório José

O medo é uma emoção poderosa que tem sido uma parte intrínseca da experiência humana ao longo da história. Um dos modos de expressão desse medo é por meio das histórias contadas de geração em geração, que muitas vezes carregam elementos de mistério, assombração e folclore. No texto entre parênteses, vemos uma série de lendas urbanas associadas à cidade de Piracicaba, São Paulo, que ilustram a maneira como as histórias são usadas para transmitir tradições e, ao mesmo tempo, evocar o medo e a crendice.

INHALA SECA: O Mistério da Mulher Intacta - A lenda de Inhala Seca é um exemplo de como histórias de pessoas que desafiaram a morte se tornam parte do folclore local. O relato de uma mulher que permaneceu intacta após anos de sepultamento é um exemplo da nossa fascinação com o inexplicável. Essas narrativas, apesar de arrepiantes, muitas vezes servem como uma maneira de preservar a memória de pessoas reais e suas experiências extraordinárias.

TURCO QUE COMIA CRIANÇAS - Essa lenda é um exemplo do medo ancestral em relação ao desconhecido e às culturas estrangeiras. No caso, a história fala sobre os primeiros turcos que chegaram a Piracicaba, e como o medo deles se transformou em uma lenda urbana. Essas histórias podem refletir não apenas medos, mas

> **Essas histórias refletem a maneira como o medo e a crendice são transmitidos ao longo do tempo**

também preconceitos e estereótipos enraizados na sociedade.

TÚMULO ETERNO DO PADRE GALVÃO - A lenda do padre Galvão exemplifica como figuras históricas e religiosas podem ser transformadas em lendas, muitas vezes associadas a eventos inexplicáveis. O túmulo que não podia ser movido e se tornou ponto de romaria é um lembrete de como a fé e a misticidade podem desafiar a lógica e criar histórias que perduram por gerações.

COBRONA: A Lenda da Cobra Gigante - A história da Cobrona ilustra como elementos da natureza e da geografia local podem se tornar fontes de lendas assustadoras. Essa lenda, que descreve uma cobra gigante sob a cidade, evoca o medo do desconhecido e do incontrolável.

Essas histórias refletem a maneira como o medo e a crendice são transmitidos ao longo do tempo, muitas vezes sendo reinterpretados e adaptados para refletir as preocupações e as crenças da sociedade em constante mudança. Embora algumas dessas lendas possam ser arrepiantes, elas também fazem parte do rico tecido cultural de uma comunidade, ajudando a preservar memórias, tradições e a capacidade humana de criar e compartilhar narrativas que despertam nossas emoções mais profundas.

Gregório José, jornalista, radialista, filósofo

ASSINE E ANUNCIE: 2105-8555

ELDORADO

Pira nos Bairros proporciona mais de 1.800 atendimentos

Prefeito Luciano Almeida anunciou para dezembro início da reforma na EM Professor Francisco de Almeida Kronka

A 7ª edição do Pira nos Bairros, que aconteceu sábado (28), na Escola Municipal Prof. Francisco de Almeida Kronka, no Eldorado, contabilizou o número de 1.817 atendimentos. Desde o início do programa, em 27/05, o Executivo já prestou 9.012 assistências à população. A próxima edição do evento acontece no dia 11/11, na Escola Municipal Prof. João Batista Nogueira, em Santa Terezinha.

A ação, criada pela Prefeitura, reuniu em um único lugar e de forma simultânea e gratuita diversos serviços, abrangendo todas as secretarias municipais, que também beneficiaram moradores dos bairros vizinhos, como Cecap, Terra Rica II, São Francisco e Pompeia, entre outros.

Durante o evento o prefeito Luciano Almeida anunciou que as reformas na escola Prof. Francisco de Almeida Kronka se iniciam na segunda quinzena de dezembro.

O Pira nos Bairros ofereceu serviços dos mais diversos, como cadastro de currículos e vagas de emprego, consultas ao SPC e Procon, oficinas alimentares, atendimento e castração de animais, exames de glicemia e hipertensão, teste de HIV e vacina da gripe, parcelamento de débitos, atualização do cadastro único, inscrições para habitação de interesse popular e cartão Pira Cidadão, além de atividades esportivas e culturais, entre outras.

"O Pira nos bairros é um evento consolidado. Uma fórmula que deu certo e que só melhora a cada edição porque dá oportunidade aos moradores de usufruírem dos serviços municipais em pleno final de semana, próximo às suas residências. Além disso, o programa traz a população para dentro das escolas o que reforça essa sensação de pertencimento, de valorização do espaço público, onde todos, naturalmente, acabam sendo responsáveis pela sua manutenção", disse o prefeito Luciano Almeida.

Divulgação

Branca e o prefeito Luciano Almeida com a equipe de ginástica rítmica da Selam

Juliana Chiaranda de Almeida, diretora da escola Prof. Francisco de Almeida Kronka, disse que a iniciativa foi válida porque muitos moradores da região não tinham ideia de toda a gama de serviços que o Executivo oferece. "Algumas mães já me deram uma devolutiva durante o próprio evento, elogiando a iniciativa da Prefeitura de se aproximar da comunidade.", frisou Juliana.

SERVIÇOS – O casal Elisabete e Claudinei Barbosa, moradores do Terra Rica há mais de 35 anos, também tiveram uma manhã diferente no sábado. "Sou professora com uma jornada de trabalho diária das 7h às 17h. Dificilmente conseguiria me deslocar até o Centro Cívico para fazer o meu cartão Pira Cidadão como eu e meu marido fizemos hoje aqui. A proposta do Pira nos Bairros é ótima", revelou Elisabete.

Analu Peron da Silva, mãe da pequena Manuela, de 3 anos, gostou das inúmeras opções de lazer gratuitas oferecidas para as crianças, com destaque para a pintura facial e os brinquedos infláveis. "Sou moradora do Eldorado 2 e estava esperando para trazer a minha filha aqui para brincar desde que vi a divulgação do evento pelo Instagram da Prefeitura", comentou Analu.

O pequeno Joaquim Rodrigues, de apenas 6 anos, foi até o evento acompanhado da mãe, Isabela Rodrigues, para conhecer o prefeito Luciano Almeida, que o recebeu com muito carinho. Isabela, moradora do Terra Rica, aproveitou a oportunidade para fazer o seu cartão Pira Cidadão. "Fomos atendidos de maneira rápida e todos os funcionários se mostraram atenciosos para conosco", comentou.

O evento contou, também, com as participações dos secretários municipais de Saúde, Douglas Koga; Reinaldo Pousa, de Transportes Internos; Juliana Baccarin, Chefia de Gabinete; Maria Angélica Gonçalves da Silva, a Branca, de Esportes e Lazer; Telma Trimer Pereira, de Finanças; Augusto Muzilli Junior, subsecretário da Saúde; Carlos Beltrame, da Ação Cultural; Bruno Roza, da Educação, Luiz Fernando Dagnone Cassinelli, do Governo, Sidney Nunes, da Guarda Civil, e de Euclidia Fioravante, da Assistência e Desenvolvimento Social.

Também estiveram presentes os vereadores Paraná, Josef Borges, Gustavo Pompeo, Paulo Camolesi, Fabrício Polezi, Thiago Ribeiro e Acácio Godoy, além de Fernanda Dal Picolo, representando a Ordem dos Advogados do Brasil, Secção Piracicaba.

COMÉRCIO

André Bandeira foca demandas para rever lei da Cidade Limpa

Divulgação

Encontro ocorreu na sala de reuniões, no subsolo do prédio principal da Câmara Municipal de Vereadores

O vereador André Bandeira (PSDB), na manhã desta segunda-feira (30), recebeu na Câmara, um grupo de comerciantes, do setor de serviços, que defende alterações na lei da Cidade Limpa, pedindo revisão de procedimentos que estão penalizando diversos estabelecimentos, principalmente os micros e pequenos empresários, na aplicação de multas que nem sempre consideram a razoabilidade e igualdade para todos.

O encontro ocorreu nas dependências da sala de reuniões, subsolo do prédio principal da Câmara, rua Alferes José Caetano, 834. Alexssandro Dias, Rosalvo Reis Soares e Cleyton Clemente relataram sobre o dilema de comerciantes, no reconhecimento de que o município precisa rever o funcionamento da lei Cidade Limpa, onde muitos estão sendo penalizados.

O vereador André Bandeira reiterou a importância do município rever a legislação para melhor equacionar o setor comercial, visto a geração de empregos diretos e indiretos que movem a economia local. O parlamentar também informou que vai acionar a Procuradoria Jurídica da Câmara para ver até onde o Legislativo poderá atuar, sem que entre na esfera do Executivo.

André Bandeira também apontou a revitalização de praças e outras obras na região central da cidade a que o Executivo deveria reforçar a sua atuação. Além de sinalizar que poderá elaborar requerimentos para cobrar mais transparência sobre a cobrança de multas e arrecadações, em taxas e serviços a que a Prefeitura recorre para resguardar os cofres municipais.

LEI DA CIDADE LIMPA - A legislação está consolidada em Piracicaba pela lei 6.468/2009, sendo alterada pelo projeto de lei 245/2022, disciplinando a veiculação de anúncios na cidade, a exemplo da colocação de propaganda indicativa, em forma de outdoor, painel, front light ou back light, ou similar, que deverá atender as disposições da lei, onde nenhum anúncio poderá avançar sobre imóvel confrontante, logradouro público ou calçada.

O caso 'Boulevard Boyes': a gentrificação mascarada em curso

Lino Castellani Filho

Fui motivado a traçar essas linhas pelo texto Boulevard Boyes: Na contramão do interesse público, publicado no diário A Tribuna Piracicabana no dia 25 deste mês de outubro de 2023. Seus autores, José Machado e José Aparecido Borghesi, dispensam apresentações. Ex-prefeitos de Piracicaba, hoje destituídos de poder político e dele tendo declinado, possuem pela história que construíram em suas vidas públicas, a legitimidade para se posicionarem da forma trazida pelo texto que assinam.

Para quem não teve a oportunidade de lê-lo, o artigo se reporta ao Projeto Boulevard Boyes, a ser desenvolvido e implantado no espaço hoje ocupado pelas instalações da antiga fábrica têxtil "Boyes". Ao fazê-lo, questiona a decisão tomada pelo Codepac pela sua aprovação, elencando de forma objetiva e clara os motivos pelos quais devemos nos somar aos movimentos sociais que se mobilizam contrários ao projeto. Me reporto a um deles, a partir do qual os outros se alinham: Desrespeito ao patrimônio cultural piracicabano, com a descaracterização do ambiente, ferindo de morte a essência e alma da cidade de Piracicaba, "transformando uma área de rica significação histórica e cultural em um espaço verticalizado e certamente elitizado".

Pois foi a menção à elitização da área que me levou, quase que de imediato, à situação que acompanhei de perto por ocasião do ciclo de megaeventos esportivos presenciado em nosso país em anos recentes (2007/2016). Me refiro ao processo de Gentrificação, colocado em ação naquele período.

Por gentrificação pode-se entender, simplesmente, mudança urbana nos bairros da cidade, caracterizado por processos de renovação, reabilitação e requalificação urbana.

Até aqui, nada a contestar. A 'coisa' se complica quando se associa aos termos acima, o de substituição social. Nesse caso, assistimos à configuração da renovação e valorização de áreas periféricas ou do centros históricos, através da sedução de turistas e classes sociais mais ricas, afetando, por conseguinte, a população de baixa renda local, que é expulsa ou excluída da região por não mais poder arcar com o aumento do custo de vida.

Alguém tem dúvidas ser isso o que está em curso no projeto Boulevard Boyes?

Construído através do entendimento de Cidade apoiado no conceito de Cidade Empresarial desenvolvido pelo professor da Universidade Federal do Rio de Janeiro, urbanista Carlos Vainer, o projeto em questão não se pauta por aquilo que deveria parametrizar ações que envolvam o poder público, qual seja, o interesse público. Interesse dos citadinos de Piracicaba, dos piracicabanos, notadamente daqueles ocupantes do "andar de baixo" da estrutura social.

> **Nos cabe fazer valer nosso legítimo direito de nos rebelarmos contra decisões emanadas do poder público**

Por sua vez, uma das características da Cidade Empresarial é a de trazer embutido o primado da Cidade de Exceção, conceito também da lavra do professor da UFRJ, segundo o qual, em nome de interesses sobre os quais a sociedade não é convidada a se manifestar, abre-se o precedente de não haver a necessidade de se cumprir os marcos legais estabelecidos pela legislação, caracterizando-se a excepcionalidade de legislar-se ao arrepio dela. Talvez também aqui se passe a compreender a decisão tomada pelo Codepac...

Pois bem... Em momento de resgate de nosso Estado Democrático de Direito, nos cabe fazer valer nosso legítimo direito de nos rebelarmos contra decisões emanadas do poder público que corroem as bases necessárias à construção – e preservação – da Piracicaba que queremos viver e deixar de legado às gerações futuras.

À luta!

Lino Castellani Filho, professor aposentado da Unicamp, membro do Ipedd (Instituto Piracicabano de Estudos em Defesa da Democracia)

A receita de Walt Disney para o sucesso

Cesar Eduardo da Silva

Padrões mudam com o tempo e devem ser desafiados, pois uma das poucas certezas que temos na vida é a de que a mudança vai ocorrer em algum momento. Então, por que não decidir ser agente ativo em vez de espectador passivo da mudança? O pensamento criativo não envolve apenas a geração de novas ideias, mas, o descarte de conceitos ultrapassados.

Exemplo disso é o formato de teclado "Qwerty", criado com o intuito de dificultar a digitação, pois a principal reclamação dos usuários de máquinas de escrever no final dos anos 1800 era de que as teclas se enroscavam demais.

Sendo assim, os fabricantes propuseram um teclado que dificultasse a digitação para torná-la mais lenta, simplesmente colocando as letras mais utilizadas próximas aos dedos mais fracos (nada brilhante). Quantas ideias obsoletas ainda continuamos a seguir cegamente?

O descarte de iniciativas consideradas inusitadas e até esquisitas, que ainda não tiveram a chance de se mostrar na prática, pode ser prematuro. O grande Walt Disney tinha uma excelente técnica para chegar aos resultados que desejava, envolvendo três personagens representados por ele mesmo em momentos diferentes.

O primeiro era o Sonhador, que não tinha limites para imaginar e criar. Era o indivíduo que praticamente só utilizava a lógica abdutiva - a que produz a criatividade e a inovação ao introduzir uma ideia.

O segundo personagem era o Crítico, que frequentemente ameaçava o Sonhador, por isso, Disney o controlava para aparecer apenas no momento certo. Se ele se manifestasse antes da hora, certamente "mataria" prematuramente as boas novas. Então, o

> **Qualquer um de nós pode e deve exercitar a criatividade para mudar, ampliar, resolver ou inovar nos negócios**

Crítico, com sua lógica dedutiva (ideia generalista) apuradíssima, tinha a hora certa de entrar.

Por fim, encarnava o Prático para analisar as ideias do Sonhador. Este faz muito uso da lógica indutiva – partindo de alguns exemplos e dados – e permite uma parceria muito interessante com os outros dois personagens, consultando-os com frequência. Entretanto, o Prático também não deve entrar em cena muito cedo pelos mesmos motivos do Crítico: não acabar cedo demais com as iniciativas do Sonhador.

A criatividade pode assumir diversos padrões, como este criado por Disney. O lado mais interessante deste método é que certamente não serve apenas para produção de desenhos animados. Um perfeito exemplo das lógicas indutiva, dedutivas e abdutiva muito bem alinhadas em um padrão afinado para construir uma indústria bilionária do entretenimento.

Assim, Walt Disney nos ajuda a matar essa charada e a perceber quais padrões temos que entender hoje para usar melhor a criatividade. O método do cofundador da The Walt Disney Company é simples e pode ser usado em qualquer projeto. Assim como ele, qualquer um de nós pode e deve exercitar a criatividade para mudar, ampliar, resolver ou inovar nos negócios.

Cesar Eduardo da Silva é autor do livro "Cientista Industrial", especialista em inovação de processos e produtos

Fábrica de Tecido Boyes

Ademir Martins

A fábrica de tecidos Boyes se tornou um patrimônio público histórico cultural de Piracicaba, que após o encerramento da empresa os seus barracões permaneceram fechados com problemas de deterioração, mato alto em seu interior, esconderijo para pessoas que fazem uso de drogas ilícitas e moradia de animais abandonados (gatos e cães).

Os prédios (barracões) ali presentes foram tombados pelo Conselho de Defesa do Patrimônio Cultural (Codepac) de Piracicaba que, autorizou apenas seis (6) barracões que não fazem parte histórica da Boys e que estão em estado deplorável e que não há condições de restauro para serem demolidos.

Foi elaborado um projeto de restauração dos demais barracões para que o local se torne um complexo turístico, de lazer e também de comércio.

Quanto as quatros (4) torres de noventa (90) metros de moradia particular está em discussão e o projeto ainda será apresentado à sociedade civil e bem como aos Conselhos Piracicabanos para discussão, propostas, pontos positivos, pontos negativos e demais explanação.

Portanto o que ocorre nas conversas de rua, em determinados pontos do município, não passa de meras especulações.

Não devemos esquecer que

> **Não devemos esquecer que prédios abandonados servem para atrair animais transmissores de doenças**

prédios abandonados servem para atrair animais transmissores de doenças (carrapatos, piolhos, percevejos, ratos, baratas, formigas, etc) e animais peçonhentos (cobras, escorpiões, aranhas, lacraias, vespas, lagartas, etc), bem como servem de esconderijo para pessoas que fazem uso de drogas ilícitas e local para abandonar animais domésticos.

Senhores piracicabanos, vamos conhecer o projeto e dar nossas opiniões junto aos executores do projeto, há muitos profissionais envolvido nele, a nossa opinião como piracicabanos, seja ela com críticas construtivas ou negativas, é de muito avalia.

Não esqueçam que a nossa Noiva da Colina se tornou Cidade Metropolitana, podemos nos tornar uma cidade grande no setor de turismo, beneficiando todos nós.

Ademir Martins, Bacharel em Serviço Social, Licenciado em Ciências Naturais e Bombeiro Militar aposentado

Rubens Cardia

Trevisan Jr. foi entrevistado no Primeiro Tempo, no último dia 23

ENTREVISTA

Projeto de lei que revoga isenções de água e esgoto é criticado por vereador

Em entrevista ao Programa Primeiro Tempo, exibido ao vivo na noite desta segunda-feira (23) pela TV Câmara Piracicaba, o vereador Laércio Trevisan Jr. (PL) classificou como "péssimo" o projeto de lei 182/2023, de autoria do Executivo, que recentemente deu entrada na Câmara, que revoga expressamente leis municipais que concedem isenções de água e esgoto a imóveis públicos municipais e outros. Segundo o parlamentar, a revogação também abarca entidades filantrópicas, hospitais e igrejas:

"Agora, do nada, [o projeto] vem revogar isso, que vai prejudicar as entidades filantrópicas. Quem são? Vamos dar exemplos: Lar dos Velhinhos de Piracicaba, Centro de Reabilitação, Apae, entre outras entidades. Todas as igrejas em Piracicaba, sejam católicas, espíritas, sejam evangélicas, todas perderão essa isenção, e isso é prejudicial à sociedade, porque essas entidades dão um retorno para a população, [assim como] os hospitais. Imaginem um Hospital dos Fornecedores de Cana, Santa Casa de Piracicaba, Hospital Regional, que atendem o SUS...", disse Trevisan Jr.

Ele acrescentou: "Hoje está isento porque você não pode pagar para você mesmo. Agora, aí você pagando, dá os 100%. Os 100% do quê? Do esgoto... O esgoto é privado. Então, não há justificativa para isso. Então, um projeto desse é péssimo, é péssimo para a sociedade, é péssimo para os cofres públicos".

SAÚDE - O vereador também analisou a conservação de unidades de saúde em Piracicaba, em especial as citadas no requerimento 919/23, de sua autoria, como a UPA (Unidade de Pronto Atendimento) do Piracicamirim e a UBS (Unidades Básica de Saúde) de Artemis: "é importante que a sociedade seja bem atendida. O que não pode é ficar do jeito que está, com ares-condicionados quebrados, sem funcionamento, sem ventiladores, com umidade. Isso é inaceitável para uma cidade do porte de Piracicaba, que tem 3 bilhões no orçamento", falou.

COMISSÕES DE ESTUDOS - Laércio Trevisan Jr. também comentou sobre os relatórios finais de duas comissões de estudos recentemente concluídas na Casa: a chamada Comissão das Enchentes e a comissão que analisou eventuais transgressões políticas e administrativas do Executivo. Segundo o parlamentar, os apontamentos de ambas foram encaminhados, para análise, para outros órgãos, como o Tribunal de Contas do Estado de São Paulo e o Ministério Público.

Ele também falou sobre a chamada Comissão de Estudos do "IPTU Rural", que busca alternativas para a incidência do tributo municipal em propriedades antes localizadas na zona rural e que, com a expansão da cidade, passaram a compor o perímetro urbano:

"A pessoa tem um sítio na zona rural e, de repente, há um crescimento de imóveis para aquele lado, e do sítio que está ali naquele meio passa-se a cobrar o IPTU (Imposto Predial Territorial e Urbano). A pessoa herdou aquele sítio, a pessoa planta ou a pessoa tem gado, ou tem um outro tipo de cultivo e, de repente, ela se vê numa situação de receber um carnê de IPTU que chega a beirar, os 30, 70, 150 mil, até 500 mil reais de IPTU, e isso é um absurdo total. Ou seja, não foi preservado o direito dessa pessoa. Então, a Comissão está no final, para elaborar um projeto de lei complementar juntamente com o Conselho dos Contribuintes de Piracicaba para ser apresentado a esta Casa de Leis".

AGRICULTURA

Sema faz manutenção em estradas e pontes de sete bairros da zona rural

Thais Passos/Sema

Manutenção com motoniveladora na estrada José Saul Chinelato

Como parte da programação diária, a Prefeitura de Piracicaba, por meio da Sema (Secretaria Municipal de Agricultura e Abastecimento), esteve na última semana, de 23 a 27/10, em sete bairros da zona rural para realizar serviços de manutenção de estradas e pontes de madeira.

A equipe da Sema esteve durante toda a semana realizando a manutenção com motoniveladora e lajão britado na estrada Aniceto Cogo (PIR 017W) e na estrada José Saul Chinelato (PIR 264), na região do bairro Volta Grande. Os reparos foram concluídos.

Na estrada Virgínio Fedato (PIR 050), no bairro Água Santa, a Sema finalizou a manutenção com motoniveladora realizada na quarta, 25, e quinta-feira, 26/10.

A equipe de manutenção e conservação de pontes de madeira fez reparos em seis pontes da zona rural durante a semana. Foi realizada a limpeza e manutenção de cabeceira em pontes no bairro Formigueiro (estrada PIR 010/260), Pau D'Alhinho (estrada PIR 005/290), Anhumas (estrada PIR 030/260) e Pau Queimado (estradas PIR 007W e PIR 007/260).

No bairro Tupi, a Sema fez a manutenção e desobstrução de córrego na ponte localizada na estrada PIR 080. Todos os serviços em pontes foram concluídos.

HALLOWEEN

Lendas piracicabanas serão tema de ação educativa

Projeto Uma Noite no Museu, direcionado a crianças, será hoje (31), das 19h às 21h; é preciso fazer agendamento prévio por telefone

O Museu Histórico e Pedagógico Prudente de Moraes realiza hoje (31), das 19h às 21h, mais uma edição do projeto Uma Noite no Museu. O evento gratuito conta com visita guiada para crianças, comandada pelo contador de histórias Evair Sousa. O museu é um equipamento cultural mantido pela Prefeitura de Piracicaba, por meio da Semac (Secretaria Municipal da Ação Cultural).

Para participar da visita guiada será necessário agendamento prévio pelo telefone 3422-3069 (WhatsApp) ou e-mail: mprudentedemoraes@piracicaba.sp.gov.br. Serão oferecidas 12 vagas para crianças de 7 a 14 anos, sendo necessária a presença de um responsável durante as atividades.

O projeto Uma Noite no Museu visa apresentar ao público infantil a história de Piracicaba e de Prudente de Moraes por meio da contação de histórias e lendas piracicabanas, utilizando para isso recursos lúdicos e acessíveis que contribuam para o sentimento de pertencimento da comunidade.

Divulgação

Evento noturno no Museu Histórico e Pedagógico Prudente de Moraes será comandado pelo contador de histórias Evair Sousa

Nesta edição de Halloween, os pequenos conhecerão as lendas de Piracicaba, caminhando pelos corredores do Museu, tendo contato com fotos, pinturas do início do século 19 e objetos históricos, tornando a narrativa mais lúdica e imersiva.

"Trabalharemos lendas piracicabanas, porém, em comemoração ao Halloween, serão histórias de terror, como lenda da Inhala Seca, Noiva da Colina, Lenda da Cobrona e Coqueiral Assombrado. Essas histórias fazem parte do imaginário infantil piracicabano e contribuem para a manutenção do nosso folclore", conta Maurício Beraldo, historiador do Prudente de Moraes.

Após a visita, haverá oficina de desenho e pintura, instigando os participantes a registrarem os momentos vividos dentro do Museu e suas visões acerca das lendas contadas.

SERVIÇO
Uma Noite no Museu. Hoje (31), das 19h às 21h, no Museu Prudente de Moraes (rua Santo Antonio, 641, Centro). Gratuito. Inscrições e informações: (19) 3422-3069 ou pelo e-mail: mprudentedemoraes@piracicaba.sp.gov.br. Para a inscrição são necessários o nome e idade da criança ou adolescente e o nome do responsável.

CÂMARA

Demarcação de vaga de carga e descarga é tema de requerimento

O requerimento 928/2023, de autoria do vereador Laércio Trevisan Jr. (PL), foi aprovado durante a 60ª reunião ordinária de 2023, no último dia 23. A propositura visa obter esclarecimentos do Poder Executivo sobre a implementação da demarcação de uma vaga de "carga e descarga" na Avenida Barão de Serra Negra, entre os números 856 e 862, no bairro Vila Rezende.

A solicitação tem como base o ofício 75/2022, que gerou o protocolo 47.134/2022 na Semuttran (Secretaria Municipal de Mobilidade Urbana, Trânsito e Transportes), que foi encaminhado ao Executivo anteriormente, sem que medidas tenham sido tomadas até a presente data.

No requerimento, Trevisan Jr. solicita informações sobre a data prevista para a demarcação, a existência de um plano ou programa em andamento para implementá-la e, em caso positivo, a previsão para realização.

Caso não existam planos para a demarcação questionada no requerimento, o vereador indaga qual é a justificativa para a ausência de ação.

Finalmente Município de Interesse Turístico. E agora?

Alessandra Freire

Piracicaba tornou-se Município de Interesse Turístico (MIT), por meio da Lei Estadual nº 17.740, de 04 de setembro de 2023. A possibilidade de enquadrar-se em tal categoria surgiu em 2015, com a Lei complementar nº 1.261 que "Estabelece condições e requisitos para a classificação de Estâncias e de Municípios de Interesse Turístico". Até então, existia no Estado somente a figura da Estância Turística, que recebia aporte financeiro para investimentos no setor do Turismo por meio do "Fundo de Melhoria das Estâncias".

Atualmente, o órgão estadual responsável de gerir os recursos disponibilizados no orçamento do Estado, por meio do Fundo de Melhoria dos Municípios Turísticos (Fumtur) é o Departamento de Apoio ao Desenvolvimento dos Municípios Turísticos (Dadetur). O montante destina-se a, no máximo, 70 Estâncias Turísticas e 140 Municípios de Interesse Turístico.

Sendo assim, os municípios recentemente classificados como MIT, como Piracicaba, não têm direito aos recursos do Dadetur. Para que isto aconteça deverão participar de um processo de ranqueamento, que acorre a cada três anos. Consta-se, que em torno de 40 municípios estão nesta situação. No processo de ranqueamento, inúmeras variáveis serão ponderadas e os oito municípios com menor pontuação perderá o recurso e os oito melhor classificados passarão a ter direito.

Deste modo, o desafio de Piracicaba é conquistar a maior pontuação possível. Para isto, a Prefeitura de Piracicaba, por meio da Semdettur, tem seguido rigorosamente os critérios definidos pela legislação. Obviamente, a presença de atrativos naturais, culturais, históricos, artísticos e gastronômicos, assim como serviços, são fundamentais para a existência de um destino turístico. Entretando, são preponderantes ações do poder público no planejamento e gestão para consolidação da atividade.

O desafio de Piracicaba é conquistar a maior pontuação possível

Dentre as ações realizadas pela Semdettur, por meio do Departamento de Turismo, está a realização da pesquisa anual de demanda. A última foi publicada em janeiro de 2023 e uma nova está em processo de licitação. Está sendo implantado, também, o Programa de Desenvolvimento do Trade Turístico, executado pelo Sebrae, nos cinco principais polos turísticos do município: Rua do Porto, Artemis, Rota Tirolesa, Monte Alegre e Tupi. Este projeto tem como objetivo qualificar os empreendedores que atuam no setor e, assim, melhorar a qualidade de experiência do visitante.

Outro critério importante é a revisão do Plano Diretor Municipal de Turismo, que acaba de ser licitado com recurso do Fundo Municipal de Turismo (Fumtur). Vale mencionar, que a utilização do Fundo requer aprovação do Conselho Municipal de Turismo (Comturpi), que foi unânime. A revisão do Plano Diretor de Turismo será uma oportunidade de avaliar as ações e planejar os próximos anos por meio de metodologia participativa.

O processo de ranqueamento requer a inserção dos dados em plataforma digital disponibilizada no site da Secretaria Estadual de Turismo. Tais informações serão analisadas e auditadas pelo Grupo de Análise Técnica dos Municípios Turísticos (Gamt). Dentre as dimensões avaliadas e pontuadas estão a dimensão de fluxo turístico; a dimensão de atrativos, infraestrutura, equipamentos e serviços; as dimensões de ações de turismo, sustentabilidade, acessibilidade e legislação.

Piracicaba apresenta todos os atributos necessários para ter uma excelente pontuação no ranqueamento e a Semdettur tem seguido rigorosamente os critérios preconizados na legislação. Assim sendo, é fundamental estarmos preparados para elaboração de projetos que permitam a celebração de convênios que tragam mais investimentos no turismo municipal.

Alessandra Freire é diretora municipal de Turismo

Poder transformador da educação financeira no currículo escolar

Mayara Vieira Dias

A inclusão da economia financeira como matéria escolar é de suma importância para a formação dos estudantes. Essa iniciativa pode proporcionar uma série de benefícios não apenas individualmente, como também para a sociedade como um todo.

Primeiramente, ao introduzir a economia financeira no currículo escolar, se busca capacitar os jovens desde cedo a entenderem conceitos cruciais relacionados ao dinheiro, poupança, investimento e gerenciamento de recursos. Esse tipo de aprendizado os prepara para tomar decisões financeiras ao longo de suas vidas, evitando cair em armadilhas comuns relacionadas às finanças, além de promover maior estabilidade financeira pessoal.

Outro importante benefício da introdução da educação financeira desde os primeiros anos de vida é uma profunda transformação social, uma vez que esse tipo de ensinamento nas escolas pode contribuir, de fato, para a redução da desigualdade econômica. Ao equipar os alunos com habilidades financeiras, estamos dando a todos, independentemente de sua origem socioeconômica, a oportunidade de melhorar sua situação financeira e buscar seus objetivos.

A economia financeira também desempenha um papel fundamental na promoção da estabilidade econômica em nível nacional. Quando as pessoas entendem melhor os princípios econômicos, são mais capazes de tomar decisões responsáveis e contribuir para uma economia mais robusta.

A educação financeira pode ser uma ferramenta poderosa na prevenção de fraudes financeiras e golpes

Por fim, a educação financeira pode ser uma ferramenta poderosa na prevenção de fraudes financeiras e golpes, ocorrências que crescem a cada dia em nosso país. À medida que os estudantes aprendem a reconhecer práticas financeiras duvidosas, eles se tornam menos propensos a cair em armadilhas fraudulentas e, assim, não se tornem vítimas de pirâmides financeira e outros golpes que afetam atualmente milhões de brasileiros.

Todos esses benefícios evidenciam como a educação financeira tem potencial transformador e, desse modo, deve ser trabalhada com jovens de todo o país. Como resultado, observaremos nossos jovens mais capacitados a tomar decisões financeiras, reduzir a desigualdade econômica e promover a estabilidade econômica, prevenindo fraudes financeiras e golpes. Trata-se de uma iniciativa que certamente está alinhada com a visão de justiça e eficácia, que pode fazer total diferença na construção de um futuro financeiramente mais seguro para todos.

Mayra Vieira Dias, advogada, sócia do escritório Calazans e Vieira Dias Advogados

Construção civil

Câmara homenageia trabalhadores do setor

Solenidade na noite da última sexta-feira (27) foi realizada por iniciativa do vereador Gilmar Rotta (PP)

A Câmara Municipal de Piracicaba realizou na noite desta sexta-feira (27), às 19h30, reunião solene em homenagem ao Dia do Trabalhador da Construção Civil. Iniciativa do vereador Gilmar Rotta (PP) foi instituída pelo decreto legislativo 2/2018 e destacou profissionais indicados pelo Sinticompi (Sindicato dos Trabalhadores nas Indústrias da Construção e do Mobiliário de Piracicaba).

Foram homenageados sete trabalhadores: Carlos André Souza Santos (Pedreiro), Evandio Soares dos Santos (Guincheiro), Ezequiel Santos de Abreu (Pedreiro), Genilson Bueno dos Santos (Servente), Maurilio Ferreira Gama (Pedreiro), Orlando Santos de Souza (Porteiro) e Reinaldo Cardoso dos Santos (Pedreiro).

O evento foi realizado nas dependências do salão nobre "Helly de Campos Melges".

Na composição da mesa de honra, o presidente dos trabalhos da noite, o idealizador da solenidade, o vereador Gilmar Rotta, seguido pelo diretor-secretário do Sinticompi, Raimundo de Fátima Teixeira Oliveira, que na oportunidade representou o presidente da entidade - Milton Costa (Miltinho) e, o presidente da Ascopi (Associação das Construtoras de Piracicaba), José Carlos Rodrigues de Assis.

Abrindo o ciclo de saudações, o diretor do Sinticompi, Raimundo de Fátima Teixeira Oliveira agradeceu a presença de todos, além de destacar a decisão de Gilmar Rotta pela instituição da solenidade em Piracicaba, em homenagens aos trabalhadores.

O vereador Gilmar Rotta ocupou a tribuna de honra, saudando a formação da mesa dos trabalhos da noite, destacou o papel do sindicato, como instituição forte, na defesa do trabalhador, além enfatizar o desempenho da Ascopi, de um olhar diferenciado para o ramo da construção, "sempre atenta e parceiro, buscando o melhor para o trabalhador", disse o parlamentar, que também enalteceu os homenageados, em representação a todos os profissionais da categoria.

Gilmar Rotta ainda lembrou de ação especial em que participou com os trabalhadores, "em um dia de oração e agradecimento a tudo que vocês fizeram. Sem vocês a casa não levanta e a obra não para em pé", disse Rotta ao falar da importância dos trabalhadores integrados às empresas.

O vereador reconheceu o papel crescente da mulher neste processo, também como engenheira e arquiteta. E, citou melhoramentos em rodovia de acesso à São Pedro, onde verificou cinco mulheres no canteiro de obras, "onde se via que elas estavam contentes", considerou o parlamentar. "Nesta noite, a Câmara, pelos 23 vereadores que aprovaram a homenagem, reforça o abraço, que é da cidade toda, em reconhecimento à dedicação de vocês. Em nome da população, o nosso muito obrigado. Vocês são construtores de felicidade", concluiu Gilmar Rotta.

Na sequência da solenidade foi apresentado um vídeo sobre todos os contemplados da noite, com destaque aos verdadeiros heróis, invisíveis, que movem o mundo, construindo sonhos e aspirações, em trabalho de importância vital, frente aos desafios diários, em trabalho sob o sol escaldante. No vídeo, também foi realçado as habilidades técnicas destes profissionais, que no fim, ao olhar para a obra pronta, se sentem realizados.

Rubens Cardia

Iniciativa do vereador Gilmar Rotta (PP) foi instituída pelo decreto legislativo 2/2018

E, para falar em nome dos homenageados, o presidente da Ascopi, José Carlos Rodrigues de Assis falou do prazer de estar na solenidade, e destacou os sindicalistas pela defesa da categoria, além de considerar o papel do vereador Gilmar Rotta, em contemplar este povo, além de considerar que está há mais de 40 anos na área da construção e verifica que hoje, o trabalhador está mais valorizado. José Carlos também lembrou que hoje o salário da construção civil em Piracicaba é o maior do Brasil. E, citou os contemplados da noite, ressaltando que são vencedores e, representam uma classe "maravilhosa, que muito nos orgulha, estão indo no caminho certo", concluiu.

No encerramento da solenidade, o vereador Gilmar Rotta fez questão de registrar que em Piracicaba são 16 mil trabalhadores que atuam na construção civil, número superior a municípios como Águas de São Pedro e São Pedro, que mesmo juntando as duas municipalidades não suplantaria este universo de trabalhadores, "o que demonstra o fortalecimento da categoria em Piracicaba", disse.

Cecap

Arrastão da Dengue recolhe 6,47t de inservíveis na região

As equipes do Plano Municipal de Combate ao Aedes (PMCA) recolheram 6,47 toneladas de inservíveis no Arrastão da Dengue realizado no sábado (28), nos bairros Cecap, Eldorado e Costa Rica. O objetivo é o combate ao mosquito Aedes aegypti, transmissor da dengue, zika, chikungunya e febre amarela urbana. O PMCA é ligado ao Centro de Controle de Zoonoses (CCZ), da Secretaria Municipal de Saúde.

No próximo sábado (4), o Arrastão da Dengue passará pela região do Jardim Itapuã, passando também pelos bairros São Carlos, Tóquio e São Paulo, das 8h às 14h, tendo como ponto de encontro o Varejão Municipal do Parque dos Eucaliptos (Avenida Tales Castanho de Andrade, s/n°). A orientação do PMCA é para que os moradores deixem nas calçadas qualquer material que possa acumular água. Não serão recolhidos entulho, lixo doméstico e galhos de árvores.

De acordo com o banco de dados da Vigilância Epidemiológica, de 1º/01 a 27/10 de 2023 foram registrados 2.925 casos positivos e três óbitos por dengue. No mesmo período de 2022, foram 1.439 casos e um óbito; em 2021, foram 5.338 casos e um óbito.

O PMCA atende pelo telefone (19) 3427-3351 e também pelo SIP 156.

ORIENTAÇÃO – Conforme explica Sebastião Amaral Campos, o Tom, coordenador do PMCA, este ano, segundo dados climatológicos, estamos sob a influência do fenômeno natural El Niño, que tem como características apresentar temperaturas altas e chuvas intercaladas. "Essa condição é muito propícia para o mosquito Aedes aegypti, transmissor da dengue, zika e chikungunya, se reproduzir, o que acarreta num aumento expressivo de sua população. Consequentemente, a probabilidade de aumentar a contaminação de mosquitos com o vírus da dengue, e a sua transmissão, é alta".

Tom alertou que toda a população deve ter olhos voltados com mais intensidade para o controle e eliminação dos criadouros do mosquito, principalmente dentro de casa. "Pedimos aos piracicabanos que se juntem a nós nessa tarefa árdua, trabalhando em conjunto com a Prefeitura. Vamos evitar essas doenças, retirando e eliminando criadouros", completou.

Divulgação

Arrastão da Dengue esteve nos bairros Cecap, Eldorado e Costa Rica

Caphiv

Solenidade celebra os 40 anos do programa estadual de HIV/Aids

Divulgação

Representantes do Caphiv participaram do evento em São Paulo

Representantes do Caphi (Centro de Apoio ao HIV, Aids, Sífilis e Hepatites Virais), dentre eles os realizados dos projetos Prevenção na Quebrada, Não Viralize a Ignorância, Conheça! e o Capvida, participaram na quinta-feira (26) do evento que celebra os 40 anos do Programa Estadual de IST/HIV/Aids do Estado de São Paulo, que teve o tema "Menos discriminação, mais respeito".

O evento foi organizado pela Coordenadoria de Controle de Doenças do Governo do Estado e pelo Centro de Referência e Treinamento DST/Aids, em que, ao longo do dia, uma ampla programação envolveu mesa de apresentação com diretores técnicos, representantes de entidades que atuam na prevenção de infecções sexualmente transmissíveis, assim como da Unaids Brasil.

"Foi um momento muito importante para toda a equipe do Caphiv, que envolve os projetos que realizamos, porque serviu para conhecermos com mais profundidade de todos os serviços que o Governo do Estado mantém na prevenção de infecções sexualmente transmissíveis", destaca Paulo Soares, presidente do Caphiv.

Orçamento Participativo

Estrutura do conselho motiva requerimento

O atual funcionamento e estruturação do Comop (Conselho Municipal do Orçamento Participativo), bem como a busca por informações sobre a aplicabilidade de demandas apresentadas pela população em reuniões plenárias e congressos do Orçamento Participativo, são temas do requerimento 927/2023, de autoria de Laércio Trevisan Jr. (PL), aprovado pela Câmara Municipal de Piracicaba durante a 60ª Reunião Ordinária, realizada na noite desta segunda-feira (23).

"A secretaria municipal de Governo possui alguma ferramenta ou banco de dados referente às demandas apresentadas anualmente nas plenárias regionais (Centro, Leste, Oeste, Norte, Sul e Rural) e no Congresso do Orçamento Participativo? Se sim, indicar qual é esta ferramenta. Indicar as demandas apresentadas pela população nos anos de 2021/2022/2023 e quais serão realmente efetivadas e concluídas", solicita o item 1 da propositura.

O requerimento, na sequência, pergunta se houve alterações recentes na Lei 5.132/2002 e no Decreto 15.607/2014, que regem o Conselho do Orçamento Participativo, e em caso positivo, pergunta quais e quando foram realizadas tais mudanças. "Referente às plenárias regionais e congresso 2023 foi respeitada a lei e o regimento interno do Comop?", questiona o parlamentar.

Laércio Trevisan Jr., por meio do requerimento, ainda solicita que sejam apresentados o organograma de funcionamento das plenárias e do Congresso de 2023, por regiões, bem como "a Ata do congresso do Comop 2023 com indicação das demandas por regiões e os conselheiros titulares e suplentes eleitos por regiões para compor a gestão 2023/2024".

O parlamentar ainda traz na propositura que "no congresso de 2023 foram eleitos 11 conselheiros titulares e 11 conselheiros suplentes, sendo que o regimento interno do Comop permite apenas 7 conselheiros" e pede, na sequência, explicações sobre este apontamento, e também solicita a "regulamentação municipal e mapas que dividiram a geografia de Piracicaba em novas regiões".

Pregão

Legislativo publica edital para fornecimento de água mineral

A Câmara Municipal de Piracicaba publicou edital para contratação de empresa que forneça água mineral em galões de 10 e 20 litros em regime de comodato. A reserva orçamentária estimada para a finalidade é de R$ 22.502,40 e a entrega será parcelada ao longo de 2024, com periodicidade de uma a duas vezes por semana.

As empresas interessadas deverão participar do pregão eletrônico 36/2023, que acontecerá no dia 13 de novembro, às 9h. O tipo de licitação é menor valor por lote e o modo de disputa é aberto-fechado. Os detalhes da concorrência pública podem ser acessados no Portal da Transparência.

No item está prevista a aquisição de 792 unidades de água mineral natural, sem gás (galão de 10 litros). Já o item 2 prevê 2.100 unidades de água mineral natural, sem gás (galão de 20 litros). Em média, serão 66 galões de 10 litros e 175 galões de 20 litros, mensalmente.

Entre as obrigações da contratada está a entrega trimestral do laudo de análise microbiológica, realizado por laboratório credenciado junto ao Ministério da Saúde. A empresa vencedora também deverá observar as restrições com relação à circulação de caminhões na região central da cidade durante as operações de carga, transporte e descarga.

Zoonoses

Vereadora pergunta se há estoque suficiente de vacinas para animais

Aprovado com urgência na 61ª Reunião Ordinária, nesta quinta-feira (26), o requerimento 976/2023 indaga o Executivo sobre o estoque de vacinas V8 e V10 no Centro de Controle de Zoonoses e no Canil Municipal.

"Recebemos em nosso gabinete demandas que nos solicitavam o auxílio junto ao Executivo para que fossem fornecidas doses dessas vacinas para socorrer uma situação de emergência de uma tutora que cuida de mais de 70 cães e que se encontra sem condições financeiras para comprar essas vacinas. Ao seguirmos intentando auxiliar nessa demanda, nos chegou a informação extraoficial de que o CCZ não dispõe de vacinas V8 e V10 para imunizar o plantel de seu canil", relata a vereadora Rai de Almeida (PT), autora do requerimento.

A parlamentar pergunta se o CCZ e o Canil possuem "estoque suficiente" das duas vacinas, e em qual quantidade, e como os protetores de animais devem proceder em caso de necessidade de auxílio do município em relação à imunização com V8 e V10. "O município pode auxiliar nesses casos?", questiona Rai de Almeida, que reforça que as duas vacinas são "fundamentais para o controle de doenças como a cinomose, que é transmitida muito rapidamente e que, quando não mata, deixa sequelas graves nos animais".

Divulgação

Fussp recebeu doação de quase 90 quilos de alimentos da CJ Brasil, além de cobertores

'Banco'

Fussp recebe doação de quase 90 quilos de alimentos da CJ

O Fundo Social de Solidariedade de Piracicaba (Fussp) recebeu a doação de 89,5 quilos de alimentos, dentro do projeto Pira Sem Fome, arrecadados pelos funcionários da CJ Brasil em campanha interna. Todos os itens serão encaminhados para a Central de Projetos para triagem e posterior distribuição para a população em situação de vulnerabilidade social. Também foram doados 39 quilos em cobertores. "A CJ Brasil é uma grande parceira. Já colaborou com o Fussp durante a Campanha do Agasalho e agora nos ajuda com a doação de alimentos, que serão transformados em cestas básicas para o Pira Sem Fome. Só temos a agradecer à CJ e a todos os seus colaboradores e terceirizados por essa atitude tão nobre", destacou Andréa Almeida, presidente do Fussp.

Luana Lessa de Souza, assistente de Recursos Humanos da CJ, explicou que a arrecadação aconteceu internamente e envolveu funcionários, terceirizados e até visitantes. "Levamos o projeto Pira Sem Fome para dentro da empresa e fizemos uma arrecadação de alimentos, na intenção de transformar em cestas básicas", explicou.

E a arrecadação deu mais que certo. "Mantemos a campanha interna por cerca de um mês e a mobilização foi geral. Colaboradores, aprendizes, terceirizados e até motoristas e visitantes, todos colaboraram. Contamos ainda com os funcionários do escritório da CJ de São Paulo. Foi muito bacana", complementou Luciana Aparecida Rocha, assistente administrativa.

Nova Piracicaba

Pedro Kawai solicita iluminação e bebedouro em praça no bairro

Assessoria Parlamentar

Indicação de Pedro Kawai solicita melhorias em praça localizada entre a rua Alceu Maynard Araújo e avenida Paulista

O vereador Pedro Kawai (PSDB) protocolou na tarde desta segunda-feira (30) a indicação 4153/23, que pede a instalação de iluminação pública e bebedouro em praça pública localizada entre a Rua Alceu Maynard Araújo e Avenida Paulista, no bairro Nova Piracicaba.

Na justificativa, o parlamentar relata que, no último dia 24, reuniu-se com moradores da rua Alceu Maynard Araújo, que solicitaram diversas melhorias para a praça, como a instalação de iluminação pública e bebedouro, com a finalidade de tornar o local mais agradável, principalmente no período noturno.

Importante reforçar que, conforme se verifica pelo abaixo assinado anexo, os moradores já vêm reivindicando esta melhoria desde 2021, através do protocolo nº. 31469/2021", traz o vereador no texto da indicação.

Eleições 2024

Bebel é referendada como pré-candidata a prefeita em encontro municipal do PT

Deputada aposta na militância e no apoio do presidente Lula, com governo cada vez melhor, para ganhar as eleições; reunião do PT aconteceu sábado

Fotos: Divulgação

Bebel tem nome referendado como pré-candidata a prefeita de Piracicaba

O encontro foi no Clube Coronel Barbosa e reuniu militantes e lideranças de movimentos sociais e sindicais

A deputada estadual Professora Bebel (PT), que também é a segunda presidenta da Apeoesp, teve o seu nome referendado como pré-candidata a prefeita de Piracicaba nas eleições municipais do próximo ano. A confirmação ocorreu durante encontro municipal do Partido dos Trabalhadores na noite de sexta (27), no Clube Coronel Barbosa, no Centro, evento que reuniu centenas de participantes, desde lideranças do partido e de movimentos sociais e sindicais da cidade, além de pré-candidatos a vereadores pelo partido nas eleições de 2024.

O encontro foi coordenado pelo presidente do PT, Mário Paixão, e contou com as participações da vereadora Raí de Almeida; da coordenadora do PT na Macro Campinas, Cristina Oliveira, além do secretário geral do PT Piracicaba, Ronaldo Almeida, de José Osmir Bertazzoni, do PC do B, e de Jonas Parisotto, do PSB, que destacaram a importância da candidatura da deputada Professora Bebel para "reconstruir Piracicaba, que não tem recebido o devido cuidado nos últimos governos, prejudicando toda população, mas principalmente a que mais depende das políticas sociais".

A deputada estadual Professora Bebel (PT) já tinha tido o seu nome aprovado por unanimidade pelo diretório do Partido dos Trabalhadores para ser pré-candidata a prefeita de Piracicaba nas eleições municipais do próximo ano, em reunião no dia 20 de maio último. Com uma forte atuação na Assembleia Legislativa do Estado de São Paulo (Alesp), a deputada Professora Bebel, que está no seu segundo mandato na Alesp, tendo sido reeleita no ano passado com mais de 155 mil votos, a maior votação de um candidato com domicílio eleitoral na cidade a ocupar uma cadeira no parlamento paulista, é considerada um nome forte para garantir que o PT, agora com a "Federação da Esperança", composta ainda por PV e PC do B, possa voltar a governar Piracicaba, cidade que o partido já administrou entre 1989-1992 e 2001-2004, com o professor José Machado.

A deputada Professora Bebel, em sua fala, agradeceu a aprovação do seu nome, mas disse que, a partir de agora, é necessário que o partido comece a discutir e a elaborar um plano de governo para a cidade, ouvindo os diversos segmentos da sociedade. "Agora é o momento de reunirmos a companheirada e elaborarmos um plano de governo que contemple as necessidades da cidade, como política habitacional e de saneamento, com garantia de abastecimento de água a todos, melhoria na rede municipal de saúde e na educação pública, geração de emprego e renda, e que atenda a todos, principalmente às crianças, a juventude e os idosos, resgatando o plano de governo do partido desde a época do prefeito José Machado, alinhado com a do governo federal. Para isso, temos que conversar com todos os setores organizados, desde os movimentos populares até o setor empresarial, até porque é o responsável pela geração de emprego. Pode ter a certeza que vamos percorrer todos os bairros da cidade. Vamos gastar muita sola de sapato e saliva, e certamente, o presidente Lula, que tem feito um governo que está gerando desenvolvimento e emprego, já tendo gerado quase cinco mil empregos nos primeiros meses deste ano, vai estar do nosso lado nesta caminhada para reconstruirmos a cidade de Piracicaba, que vem sendo destruída pelos últimos governos municipais. A nossa luta também será para elegermos uma ampla bancada na Câmara de Vereadores, que ajudará a recolocarmos Piracicaba no rumo do desenvolvimento, e assegurando mais qualidade de vida e justiça social", destacou a Professora Bebel.

Mérito

Câmara concede medalha a executivo de multinacional

A Câmara Municipal de Piracicaba, conforme o decreto legislativo 10/2023, de autoria dos vereadores Fabrício Polezi (Patriota) e Laércio Trevisan Jr. (PL), concede a Medalha de Mérito Legislativo ao vice-presidente administrativo da Hyundai Motor para as Américas Central e do Sul, Ricardo Augusto Martins.

A entrega da honraria acontece nesta terça-feira (31), às 10h, em ato solene nas dependências da empresa, localizada no bairro Santa Rosa, avenida Hyundai, 777.

Nascido em Santo André, em 14 de maio de 1970, o executivo é casado com Camila Elias Martins, pai de Augusto Martins. A primeira formação dele foi como técnico em eletrônica e depois formou-se em Engenharia Eletrônica. Tem no currículo experiências profissionais nos Estados Unidos e Europa, cursou MBAs em Gestão de Projetos e Manufatura nas Universidades de Michigan (EUA) e Darmstadt (Alemanha).

Ricardo estudou ainda Gestão e Operações Internacionais, além de ter mestrado pela FIA (Fundação Instituto de Administração) e pela Universidade de Administração de Grenoble (França). Atualmente, é aluno de doutorado em Administração de Empresas pela FGV (Fundação Getúlio Vargas).

Desde 2011, Ricardo Augusto Martins trabalha na Hyundai, cuja operação de fabricação de veículos está localizada em Piracicaba. Ele também é vice-presidente da Anfavea (Associação Nacional dos Fabricantes de Veículos Automotores) desde 2012, assim como membro do conselho da CNI (Confederação Nacional da Indústria) e do IQA (Instituto da Qualidade Automotiva). Em 2014, Ricardo recebeu o Título de Cidadão Piracicabano, através do decreto legislativo 50/2014.

Comerciários

Câmara de Vereadores presta homenagens hoje

Um grupo de seis comerciários de Piracicaba será homenageado nesta noite de terça (31), em sessão solene na Câmara de Vereadores de Piracicaba. A homenagem é em comemoração ao "Dia do Trabalhador Comerciário", em 30 de outubro, e fruto de um decreto legislativo de iniciativa do então vereador José Antonio Fernandes Paiva, sendo que neste ano a sessão será coordenada pelo vereador Pedro Kawaí (PSDB).

Vitor Roberto, presidente do Sindicato dos Empregados no Comércio de Piracicaba, destaca que os homenageados foram indicados pela própria categoria, através de um processo de escolha desenvolvido pela entidade. "A homenagem a este grupo de comerciários, destaques da nossa categoria, que a Câmara de Vereadores estará prestando, sem dúvida alguma, é extensiva a todos os trabalhadores do nosso comércio, a quem faço questão de parabenizar. Todos estão de parabéns pelo brilhante serviço que desenvolvem, de serem os responsáveis por vender tudo o que consumimos, enfim, de ajudar a movimentar a nossa economia e de realizar sonhos, mas que muitas vezes não tem esse trabalho reconhecido pela classe empregadora", enfatiza.

OS HOMENAGEADOS — Serão homenageados os seguintes comerciários: Maricene da Silva Feliciano (Toninho Lubrificante); Paulo Henrique Muraoka (Silvaninha Artigos de festa - São Pedro); Deivid Luiz Gorge – (Casas Bahia - shopping); Alessandra Aparecida de Oliveira Gonçalez (CCC Piazza Tintas); Eulice Gonçalves de Jesus (Havan) e Roseni Lima Costa (Casas Bahia - centro).

Fotos: Divulgação

Prefeito Luciano Almeida durante anúncio de emendas parlamentares para organizações sociais

Helinho Zanatta, vice-presidente da Alesp, fala sobre a iniciativa e a importância das OSCs em Piracicaba

Vereador Zezinho Pereira representou a Câmara e agradece a iniciativa do deputado Hélinho Zanatta

Euclidia Fioravante, secretária da Smads, explica o trabalho do Executivo em parceria com as organizações sociais

Adriano Camargo, diretor da Drads, agradece a iniciativa em favor das entidades de assistência social

ASSISTÊNCIA SOCIAL

Prefeitura repassará R$ 1,5 mi em emendas parlamentares para área

Quinze organizações da sociedade civil serão beneficiadas; emendas são do deputado federal Gilberto Nascimento, por meio de articulação do deputado estadual Hélio Zanatta

A Prefeitura de Piracicaba anunciou na manhã de ontem (30), no auditório da Secretaria Municipal de Assistência e Desenvolvimento Social (Smads), o repasse de R$ 1,5 milhão em emendas parlamentares para organizações da sociedade civil, provenientes do deputado federal Gilberto Nascimento, por meio de articulação do deputado estadual Hélio Zanatta. A cerimônia contou com a participação das organizações beneficiadas, do prefeito Luciano Almeida, do deputado Zanatta, da secretária da Smads, Euclidia Fioravante, de Adriano Camargo, da Diretoria Regional de Assistência Social (Drads), e do vereador Zezinho Pereira.

O montante será distribuído a 15 organizações que receberão R$ 100 mil cada, para ser usado com custeio, como por exemplo, compra de equipamentos, materiais de consumo e outros. A emenda já está na conta da Prefeitura e será transferida, em parcela única, para as entidades escolhidas pelo gabinete do deputado Hélio Zanatta.

De acordo com o prefeito Luciano Almeida, as emendas que tramitam de fundo a fundo, são frutos de projetos políticos feitos por partidos. "Nós somos apenas uma ferramenta para que os recursos cheguem às organizações que executam um ótimo trabalho na cidade", disse.

ENTIDADES — As emendas serão repassadas à Associação Franciscana de Assistência Social Coração de Maria (Afascom), Centro Regional de Registro e Atenção aos Maus Tratos na Infância (Crami), Associação de Atendimento a Pessoas com Deficiência Visual (Avistar), Associação de Pais e Alunos da Escola Passo a Passo, Fundação Jaime Pereira (Funjape), Associação Atlética Educando pelo Esporte, Associação dos Pais e Amigos dos Autistas de Piracicaba (Auma), Associação dos Pais e Amigos dos Excepcionais (Apae), Pastoral da Caridade, Centro de Reabilitação de Piracicaba, Centro Social de Assistência e Cultura São José (Cesac), Associação de Pais e Amigos de Surdos de Piracicaba (Apaspi), Casa do Bom Menino, Associação de Assistência Social Betel (Lar Betel) e Associação Presbiteriana de Filantropia de Piracicaba (APFP).

SENSIBILIDADE — Segundo o deputado Hélio Zanatta, o recurso só tem condição de ser aplicado nas organizações, devido à sensibilidade do prefeito de Piracicaba e da secretária da Smads. "A Prefeitura entendeu a importância de destinar esse recurso para as organizações, mas poderia ter sido destinada a outros órgãos. Essa verba é do governo federal e só foi possível devido à parceria que temos com o deputado federal Gilberto Nascimento, que disponibilizou o valor. Ele já está na conta do município e é um recurso livre que permitirá às entidades trabalharem naquilo que há necessidade", ressaltou.

FMAS — Para a secretária da Smads, Euclidia Fioravante, é importante entender o trabalho das organizações, uma vez que, como terceiro setor passaram a desenvolver alguns serviços que não seriam possíveis para o estado ou município desenvolver, devido à atuação dos serviços públicos, na gestão. "Só neste ano, por meio do Fundo Municipal de Assistência Social, o FMAS, foram destinados R$ 35 milhões para as OSCs executarem, em parceria com a Smads, os serviços da Assistência Social, mas essas emendas são importantes para custeio e outras possibilidades que beneficiarão as próprias entidades".

Todas as organizações beneficiadas executam serviços da Assistência Social, com atendimentos voltados a diversos públicos e faixas etárias; entre eles, Estação Idoso, Centro Dia do Idoso, Serviço Especializado em Abordagem Social (Seas), Programa Habilitação e Reabilitação para pessoas com deficiências e suas famílias, Centros Dias para pessoas com deficiência, Centros de Convivência Intergeracional (CCInter), Acolhimento Institucional, Casa de Passagem para pessoas em situação de rua.

"Agradeço a iniciativa do deputado em benefício às OSCs do município. Acredito que os recursos serão bem aplicados, porque as entidades chegam aonde o estado não chega", enfatizou Adriano Camargo, diretor da Drads.

ORÇAMENTO

LOA será debatida em audiência pública no próximo dia 8

De autoria da Comissão de Finanças e Orçamento da Câmara Municipal de Piracicaba, foi aprovado na 61ª Reunião Ordinária, no último dia 26, o requerimento 979/2023, que convoca audiência pública sobre o orçamento municipal para o dia 8 de novembro, às 14 horas, no Plenário da Casa. A audiência vai debater os projetos de lei 174/2023, 175/2023 e 176/2023, que dispõem, respectivamente, sobre alterações no PPA (Plano Plurianual)/2022-2025, alterações na LDO (Lei de Diretrizes Orçamentárias)/2024 e a íntegra da Lei Orçamentária Anual – LOA/2024.

As alterações no PPA e LDO são justificadas, pelo Poder Executivo, pela necessidade de revisão das ações previstas para adequar o plano e as diretrizes às previsões inseridas no projeto de Lei Orçamentária Anual, considerando o cenário de crescimento econômico e inflação para 2024. Para a audiência, são convocados todos os membros do secretariado municipal e autarquias, além de ser expedido convite ao prefeito Luciano Almeida (PP), demais representantes da sociedade civil e à população em geral.

VILA CRISTINA

Audiência pública discutirá o atendimento da UPA

A Câmara realiza nesta terça-feira (31), às 14h, em seu plenário, audiência pública para tratar sobre mortes ocorridas na UPA (unidade de pronto-atendimento) da Vila Cristina. Segundo o vereador Cássio Luiz Barbosa (PL), o Cássio Fala Pira, autor do requerimento 926/2023, que convocou a audiência pública, recentemente ao menos quatro pessoas morreram após buscarem atendimento na unidade.

"Considerando que ultimamente ocorreram vários casos de morte na UPA Vila Cristina, necessário se faz que as autoridades tomem providências em relação à empresa Mahatma Gandhi, que gerencia a unidade", afirma o parlamentar.

Foram convocados a participar da audiência pública o secretário municipal de Saúde, Douglas Koga, o promotor da saúde do Ministério Público em Piracicaba e os representantes da Mahatma Gandhi.

A audiência pública terá transmissão ao vivo da TV Câmara, sintonizada nos canais 11.3 em sinal aberto digital, 4 da Claro/Net e 9 da Vivo Fibra, no site camarapiracicaba.sp.gov.br/tv e nos perfis no Facebook e no YouTube.

Divulgação

KENNEDY RODRIGUES E BANDA

O vereador Acácio Godoy (PP) entregou neste domingo (29) voto de congratulações à Kennedy Rodrigues e Banda, liderada pelo músico Kennedy Rodrigues, em ato solene na igreja Assembleia de Deus Ministério do Belém localizada na avenida Raposo Tavares. O parlamentar prestou a homenagem em reconhecimento ao trabalho de evangelização e à atuação junto aos jovens da igreja na qual Kennedy se apresenta com sua banda. O músico agradeceu ao vereador, autor do requerimento 836/2023, o voto de congratulações que lhe foi concedido. Acácio Godoy agradeceu a acolhida de toda a igreja, ao homenageado e à sua banda e pediu "que continue sempre evangelizando e fazendo deste um mundo um pouco melhor".

Divulgação

Fachada da loja que será inaugurada em Campinas dia 7 de novembro

EXPANSÃO

Pague Menos inaugura duas lojas em novembro

A Rede de Supermercados Pague Menos, presente em 20 cidades do interior de São Paulo, anuncia mais duas inaugurações e uma reinauguração para este mês de novembro. No dia 7 de novembro, terça-feira, às 8 horas, está agendado o cerimonial para marcar o início das operações da loja Castelo, em Campinas. Já na segunda quinzena do décimo primeiro mês do ano, no dia 16, será inaugurada uma nova unidade em Santa Bárbara d'Oeste, na tradicional rua Treze de Maio e paralelamente será entregue a modernização da loja da Cidade Nova, também no município barbarense.

A unidade Castelo, em Campinas, está localizada na avenida Andrade Neves, no bairro Chapadão, em frente à rotatória do Tiro de Guerra, e tem aproximadamente 18.000 m² de área construída. Essa é a quinta loja na cidade. As obras tiveram início em janeiro de 2023 e conta com 350 vagas de estacionamento e Mall Mais, com 17 espaços para locação, de aproximadamente 30 m² cada. Os interessados em ocupar um dos espaços podem entrar em contato com o departamento de Expansão da Rede, responsável pela gestão, através do e-mail contato@mallmais.com.br, com assunto Loja Castelo.

A cidade de Santa Bárbara d'Oeste conta com, até o momento, três lojas do Supermercados Pague Menos. É o município onde está instalada a primeira unidade da Rede, na avenida da Amizade, no Jardim Europa. A trigésima quinta unidade da Rede será na rua Treze de Maio, número 1145, na Vila Aparecida, onde operou até 2021. Com 1.620 metros quadrados, a reformulação traz uma nova identidade visual com layout moderno, seguindo as novas lojas do Supermercados Pague Menos, além de gerar empregos e contribuir com o desenvolvimento da cidade.

Este ponto comercial é tradicional no município barbarense. São mais de 70 anos de história de supermercados ali. Começou com o mercado Celeme, que atendeu de 1950 a 1993. Depois veio o Batajão, de 1993 a 1999. Na sequência foi a vez do Paulistão, de 1999 a 2003. O Supermercados Pague Menos operou de 2003 a 2021. "Estamos em reforma para deixar esta unidade mais aconchegante e moderna. Teremos caixas de autoatendimento e implantação de expositor refrigerado de bebidas, tudo pensado em nossos Clientes, para que tenham uma ótima jornada de compra", afirma Erico Bollis, gerente de operações do Supermercados Pague Menos, responsável em acompanhar a obra. "Nosso estacionamento conta com 62 vagas para carros e seis para motos", finaliza Bollis.

Após meses de trabalho, a loja do Pague Menos, localizada no bairro Cidade Nova, em Santa Bárbara d'Oeste, passou por transformação. As obras serão concluídas e finalizadas para receber os Clientes em um espaço renovado e repleto de novidades, como novo layout, a implantação de uma adega e caixas de autoatendimento, nova disposição dos produtos, tudo pensado e desenvolvido para a experiência de compra do Cliente, que vai além de apenas adquirir produtos.

A Rede de Supermercados Pague Menos está presente em 20 cidades do estado de São Paulo. Com as entregas da loja Castelo, em Campinas, e da rua Treze de Maio, em Santa Bárbara d'Oeste, a rede varejista fechará o ano de 2023 com 35 lojas em operação. A inauguração da loja Castelo, Campinas, está agendada para o dia 7 de novembro, às 8 horas. Já início das operações da loja da rua Treze de Maio e entrega de melhorias da loja, no bairro Cidade Nova, ambas em Santa Bárbara d'Oeste, acontecem dia 16 de novembro, às 8 horas.

DELEGACIA DA MULHER

Bebel faz visita, doa impressora e ajudará na construção do prédio

Doação foi feita em nome da Apeoesp, de cujo sindicato a deputada estadual Professora Bebel é segunda presidenta; construção de prédio próprio caminha

A deputada estadual Professora Bebel (PT) visitou, na tarde de ontem (30), a Delegacia da Mulher de Piracicaba, quando foi recepcionada pela delegada titular Monalisa Fernandes dos Santos, e se comprometeu a contribuir, através do seu mandato popular na Assembleia Legislativa do Estado de São Paulo e fazendo gestões junto ao governo federal do presidente Lula, para garantir recursos visando a construção de um prédio próprio para a Delegacia da Mulher, que funciona, atualmente, em prédio alugado, na rua Alferes José Caetano, 1.018. Na visita, ainda, a deputada, que é segunda presidenta da Apeoesp, em nome da entidade, fez a doação de uma impressora à Delegacia da Mulher, atendendo uma solicitação do Conselho Municipal da Mulher, contribuindo para o bom funcionamento do órgão.

De acordo com a delegada Monalisa, para a construção do prédio próprio, a Prefeitura doou um terreno na rua Santa Catarina, nas imediações da Faculdade Anhembi. Atualmente, o projeto do prédio está sendo reavaliado pela Prefeitura de Piracicaba, visando a redução do custo de construção. "Somente quando for concluído esse projeto vamos saber qual será o montante necessário para a construção do prédio, que é fundamental para a melhoria do trabalho desenvolvido. Além das salas para o trabalho de atendimento ao público, também precisamos de um espaço para brinquedoteca, sala para psicólogas, de reconhecimento pessoal, enfim, melhores acomodações para o acolhimento da população", contou, informando que atualmente a Delegacia da Mulher faz pelo menos 20 atendimentos diários em que a mulher a acaba sendo vítima de violência.

Divulgação

Bebel, entre a delegada Monalisa Fernandes dos Santos e Daniela Menochelli, do Conselho da Mulher

EMENDA — Com o objetivo de contribuir com a construção do prédio próprio, a deputada Professora Bebel chegou, inclusive, a destinar uma emenda parlamentar no valor de R$ 150 mil no ano de 2021, mas, como o projeto da obra ainda não havia sido aprovado, o recurso acabou sendo destinado para melhorias no prédio do 1º Distrito Policial. "Para a construção deste novo prédio, que será sede da Delegacia da Mulher, vamos contribuir através do nosso mandato e também buscar recursos através do governo federal. Estarei em Brasília, novamente, nos próximos dias, e farei gestões neste sentido", garantiu Bebel, que fez a visita acompanhada de Daniela Menochelli, do Conselho Municipal da Mulher.

Ainda de acordo com a delegada, Piracicaba já registrou neste ano seis casos de feminicídio. "Certamente, a construção de um prédio próprio para a Delegacia da Mulher em muito poderá contribuir para ampliarmos esta proteção às mulheres vítimas de violência e por isso tem total apoio do meu mandato popular", destacou Bebel.

COMPRA

Câmara fará pregão para produtos de limpeza

No dia 14 de novembro, às 9h, a Câmara Municipal de Piracicaba realizará o pregão eletrônico 35/2023, para a contratação de empresas para fornecimento de produtos de limpeza, materiais descartáveis e itens relacionados para o exercício de 2024.

A compra será do tipo menor preço por lote e foi solicitada pelo Almoxarifado, ligado ao Departamento Administrativo e de Documentação, e pelo setor de Cerimonial, vinculado ao Departamento de Comunicação Social. O pregão está dividido em 23 lotes e a descrição dos itens pode ser conferida edital, disponível no Portal da Transparência.

Conforme justificativa presente no edital, no caso do Almoxarifado os materiais são utilizados para limpeza dos prédios da Câmara e para atendimento do público em geral. Já o Setor de Cerimonial solicitou os produtos para serem utilizados pelos assistentes de Cerimonial para retoque da maquiagem e serão disponibilizados aos homenageados durante as solenidades.

VIRA

"Brincando com Arte!" abordou temas sobre cultura, literatura e importância da reciclagem para alunos de Piracicaba

Créditos: Rodrigo Cordeiro

Projeto aconteceu nos dias 24 e 25 de outubro, com entrega de brinquedotecas e oficinas de brinquedos reciclados para as crianças de escolas públicas

O Projeto "Brincando com Arte!" realizou, nos dias 24 e 25 de outubro, a entrega de 4 estruturas de brinquedotecas, e realizou 4 oficinas de confecção de brinquedos de materiais reciclados em escolas públicas de Piracicaba (SP).

"Brincando com Arte!" distribuiu às escolas um acervo de 30 exemplares de livros de literatura infantil e 30 brinquedos e jogos educativos. As estruturas contavam ainda com todos os materiais que foram utilizados na oficina como garrafas pet, copos descartáveis, tintas, giz de cera etc.

As oficinas, que apresentaram aos alunos as necessidades de reutilização dos materiais recicláveis.

O Governo do Estado de São Paulo, por meio da Secretaria de Cultura e Economia Criativa apresenta o projeto "Brincando com Arte!" com patrocínio da Glovis, e apoio da Sancell produções e Komedi Projetos.

Instituições que receberam as estruturas e oficinas:

Escola Municipal Professor Santo Granuzzio, Escola Municipal Wilson Guidotti, Escola Municipal Professora Ilda Jenny Stolf Nogueira e Escola Municipal Professora Ida Francez Lombardi

Sobre a GLOVIS: A GLOVIS é um operador logístico multinacional líder em seu segmento. De origem sul-coreana, a GLOVIS BRASIL LOGÍSTICA é especializada em soluções logísticas como transporte nacional e internacional, por via rodoviária, marítima e aérea, e de serviços voltados à fábricas e concessionárias. Conta também com serviços de logística interna ao site do cliente, cobrindo da distribuição de peças à retirada na saída da linha e mesmo ao pré-embarque, incluindo soluções completas que envolvem terminais e gestão de contêineres, controle de inventário e armazenagem em geral, exportação e importação para qualquer segmento de negócios. Através de serviços diferenciados e com valor agregado, persegue o crescimento sustentável maximizando a eficiência na cadeia de valor dos clientes. Em todo o mundo a GLOVIS atende às suas obrigações sociais e, com base no respeito humano e coexistência, conduz diversas atividades de contribuição à comunidade. Valoriza as pessoas e acredita que o sucesso da empresa está diretamente ligado ao bem-estar dos colaboradores e da sociedade ao redor como um todo.

CECAN

373 mulheres passaram pelo Sábado Sem Câncer

7% das participantes examinadas apresentaram alterações no exame físico; atendimento foi sábado (28), numa ação de conscientização e prevenção da doença

O Cecan (Centro do Câncer da Santa Casa de Piracicaba) atendeu 373 mulheres no último sábado (28), durante o Sábado Sem Câncer de Mama, ação de conscientização e prevenção da doença que ganha destaque na programação estabelecida pela Unidade para o Outubro Rosa.

"Abrimos a campanha com uma equipe de 11 médicos e 50 profissionais de saúde para atender até 500 mulheres pelo Sistema Único de Saúde/SUS e recebemos 373 mulheres", disse o oncologista Fernando Medina, coordenador da Campanha ao lado dos oncologistas André Moraes e Mary da Silva Thereza, diretores da Unidade.

Segundo ele, o resultado foi muito positivo, considerando-se que a cidade se movimentou bastante em torno de exames preventivos do câncer de mama. "E isso é muito bom porque promove a saúde da mulher, uma vez que o câncer de mama é o tumor mais recorrente na população feminina e uma das doenças com maior índice de mortalidade no mundo", considerou.

Medina revela que, do total de mulheres participantes, 77% são da raça branca, 37% tem escolaridade primária e a maioria apresentava idade mediana de 53 anos. "Nossos números revela também que 7% das participantes examinadas, o equivalente a 26 mulheres, apresentaram alterações no exame físico e serão encaminhadas para exames complementares, como mamografia e ultrassonografia", disse Medina.

Ele lembra que, se necessário, essas mulheres passarão também por biópsia para confirmação diagnóstica. "Alguns casos exigirão radioterapia, quimioterapia e cirurgia", antecipou o médico, ressaltando que essas mulheres, certamente, ainda não sabem que são portadores de câncer de mama.

PREFEITO — A Campanha, que atendeu das 8 horas às 15h30, recebeu a visita do provedor da Santa Casa, Alexandre Valvano Neto; e do prefeito Luciano Almeida. "Gostaria de agradecer ao Cecan pela valiosa parceria e pela iniciativa vitoriosa; que abre suas portas para cuidar de mulheres que precisam desse tratamento", disse o provedor.

O prefeito, por sua vez, fez questão de evidenciar o apoio do poder público e enaltecer a importância da iniciativa. "Estamos encerrando o Outubro Rosa, mas a prevenção não para", afirmou o prefeito referindo-se aos exames preventivos direcionados para que população tenha mais saúde e mais tempo de vida. "Parabéns ao Cecan", disse.

Ao agradecer ao provedor e ao prefeito, Medina disse que a presença de ambos é um estímulo para a equipe. "Mostra que estamos no rumo certo, em direção à prevenção e ao diagnóstico precoce da doença, que ganham força com o conhecimento e com a determinação das pessoas de fazerem a sua parte", disse o oncologista ao agradecer a todas as mulheres que compareceram ao evento.

Medina enalteceu também o apoio que a Campanha recebeu da Diocese de Piracicaba, na pessoa do Bispo Diocesano Dom Devair Araujo da Fonseca; da Direção Regional de Ensino por meio de seu dirigente, Fábio Augusto Negreiro; da ACIPI, em nome do presidente Marcelo Cançado; e do Plano Santa Casa Saúde Piracicaba, nas pessoas do diretor João Orlando Pavão, que também é vice provedor da Santa Casa; e do superintendente Ruy Nogueira.

Ele lembra que o Cecan é uma instituição filantrópica que atua na prevenção e tratamento do câncer em Piracicaba e região, por meio do diagnóstico, tratamento e reabilitação oncológica, além de ações de conscientização e prevenção.

Como orientação, ele recomenda a realização de exame clínico das mamas anualmente, a partir dos 20 anos de idade; mamografia a cada dois anos, a partir dos 40 anos de idade; e auxílio médico em casos de alteração nas mamas, como caroços, nódulos, alterações na pele ou na forma da mama.

Divulgação

Ação foi desenvolvida sábado (28), com a atendimento a 373 mulheres

ISSO 45001

Coop recebe recertificação das normas internacionais

Garantir a segurança de seus colaboradores no ambiente de trabalho faz parte das responsabilidades constantes dos gestores de toda e qualquer empresa dos mais diversos setores de atuação. Para se ter ideia, em 2018 foram registrados cerca de 800 mil acidentes de trabalho no Brasil e segundo uma pesquisa feita pela Fundação Instituto de Pesquisas Econômicas, anualmente são gastos 100 bilhões de reais com acidentes ocupacionais.

E essa preocupação está inserida na governança corporativa da Coop, tanto que, como confirmação do compromisso constante em garantir que sua equipe de colaboradores trabalhe em um ambiente seguro e saudável, além de solidificar ainda mais a sua reputação no segmento, a rede varejista acaba de receber a recertificação da ISO 45001.

Esta certificação é uma norma internacional que especifica requisitos para um sistema de gestão de saúde e segurança ocupacional, com orientação para sua utilização e possibilita que uma empresa otimize proativamente seu desempenho na prevenção de doenças e acidentes ocupacionais. No início de outubro, foi realizada a auditoria externa pela Fundação Vanzolini, empresa reconhecida no mercado por sua alta qualidade nos processos e profissionais há mais de 50 anos. "A recertificação reconhece a Coop como uma empresa que se preocupa, promove e assegura a saúde, seja ela física ou mental de seus trabalhadores", destaca Cláudia Roberta Saggiomo, coordenadora de Segurança do Trabalho.

COOPERADOS — Atualmente, a Coop possui mais de 1 milhão de cooperados ativos, 30 lojas de supermercado, sendo 23 no Grande ABC, uma em Piracicaba, duas em São José dos Campos, duas em Sorocaba, duas em Tatuí, uma unidade de loja de conveniência em São Bernardo do Campo (Coop Aqui), um atacarejo em São José dos Campos (Meu Atacarejo) e 73 drogarias, além dos canais digitais. Por ser uma cooperativa, seu principal objetivo é oferecer os melhores serviços a preços justos, além de reverter benefícios aos cooperados e à comunidade.

Cláudia Roberta Saggiomo, coordenadora de Segurança do Trabalho

Fachada de um dos prédios da Coop, que tem loja em Piracicaba

PRIMEIRO TEMPO

"Farmácia Solidária" recebe destaque em entrevista

A aprovação em primeiro turno do projeto de lei 122/2023, que institui em Piracicaba o programa "Farmácia Solidária", que prevê o recebimento e distribuição de sobras de medicamentos em perfeito estado de conservação doados pela população, foi abordada pelo vereador Paulo Camolesi (PDT) em entrevista ao Programa Primeiro Tempo, exibido pela TV Câmara Piracicaba nesta quinta-feira (26).

"Eu vejo que a maioria das pessoas vão a um médico, pegam receita, compram remédios, e não chegam a tomar, por exemplo, todos os comprimidos de uma cartela. Esse é um dos objetivos [do Programa], que estes medicamentos que sobraram e não estão vencidos, estão em bom estado de conservação, sejam concentrados em uma farmácia, nessa Farmácia Solidária, onde pessoas pobres, com baixo poder aquisitivo, que precisem desses medicamentos, possam ir lá, com receita, e pegá-los, gratuitamente", explicou o vereador.

Camolesi ainda destacou que, após tramitar nas comissões da Casa, o projeto passou a prever a obrigatoriedade de que as doações passem por uma triagem feita por profissional farmacêutico, de forma a melhor avaliar o estado de conservação destes medicamentos.

Durante a entrevista, o vereador ainda comentou sobre o projeto de lei 166/2023, também de sua autoria, que deu entrada na Casa no final do mês passado, e que busca instituir o Programa de Oficinas Culturais e Esportivas em escolas públicas municipais.

"A ideia desse projeto é que todas as escolas públicas municipais de Piracicaba, que juntas têm mais de 44 mil alunos, no contraturno do período integral, ofereçam aulas de música, de artes marciais, de caricaturas, treinamento de primeiros socorros e outras", falou o vereador que, na sequência, frisou que o Programa de Oficinas, se implementado, pode, inclusive, favorecer a oferta de empregos na cidade.

"Há muitos bons profissionais desempregados, então [o projeto] pode abrir uma gama de empregos", defendeu.

Rubens Cardia

Vereador Paulo Camolesi (à esquerda) foi entrevistado pelo jornalista Erich Valim Vicente na edição desta quinta-feira (26) do Programa Primeiro Tempo

Divulgação

Evento foi realizado em Botucatu pela Federação Paulista de Atletismo

IPEFE

Equipe de Piracicaba brilha em copa da Federação de Atletismo

A cidade de Botucatu testemunhou, sábado (28), um espetáculo de atletismo que certamente será lembrado por muito tempo. Na 7ª Copa Futuro e Brincando de Atletismo da Federação Paulista de Atletismo, a equipe do Instituto de Educação Física e Esporte (Ipefe) de Piracicaba brilhou intensamente, demonstrando talento, dedicação e paixão pelo esporte.

Com uma dedicação incansável e um espírito competitivo inigualável, os atletas do Ipefe impressionaram a todos com suas performances. Destacando-se em várias modalidades de atletismo, desde corridas de velocidade até saltos e lançamentos, a equipe mostrou seu compromisso com o esporte.

Dentre os atletas que representaram o Ipefe com excelência, Isabela na categoria U14 participou de provas desafiadoras, como os 800m, 150m e o arremesso do Peso, mostrando uma versatilidade impressionante. Gabrielli, da categoria U16, brilhou nas provas de 75m e Salto Triplo, exibindo agilidade e técnica impecável.

Ana Júlia, também na categoria U16, destacou-se nas provas de Arremesso do Peso, Lançamento do Dardo e Disco, provando sua versatilidade no campo. Júlia, na categoria U18, conquistou o título de vice-campeã nos 1500m rasos, mostrando resistência e determinação.

Nos 1000m e 75m rasos da categoria U16, Syllas demonstrou seu domínio, conquistando o título nos 1000m e o terceiro lugar nos 75m rasos, enquanto Júlio e Cauã também da U16 competiram com garra nas mesmas provas.

Maicon, da categoria U18, mostrou seu talento nas provas de 400m e Salto Triplo, provando ser um competidor versátil. Gabriel, da mesma categoria, alcançou a glória ao conquistar o primeiro lugar nos 1500m rasos.

Tawan, na categoria U18, brilhou no Lançamento do Disco, conquistando o terceiro lugar, e demonstrando sua destreza no campo.

ASCENSÃO — Nem mesmo os mais jovens ficaram de fora. João e Maria, na categoria Brincando de Atletismo, mostraram que o espírito esportivo começa cedo. Com idades entre 7 e 9 anos, eles se divertiram e experimentaram o atletismo de uma maneira descontraída, divertida e educativa.

A 7ª Copa Futuro e Brincando de Atletismo não apenas testou as habilidades atléticas, mas também celebrou a dedicação e o amor pelo esporte. Os atletas do IPEFE, treinados com comprometimento, trouxeram para Piracicaba um orgulho merecido e inspiraram a comunidade local.

Essa competição é uma oportunidade de ouro para identificar jovens talentos do atletismo, e a equipe Ipefe de Piracicaba fez jus à sua reputação, demonstrando que o futuro do atletismo no interior de São Paulo está mais promissor do que nunca. Parabéns a todos os atletas e ao Ipefe por essa brilhante participação comentou a Treinadora Sonia Soledade.

Treinos acontecem na Estação da Paulista

Os treinos acontecem na Estação da Paulista, com a treinadora Sonia Soledade, às segundas e sextas a partir das 17hs e às quartas a partir das 18hs. Em Santa Teresinha há o núcleo voltado para meio fundo e fundo, uma parceria com o Treinador Donizete, responsável por ministrar os treinos as terças e quintas a partir das 17h30 às 18h30. Já aos sábados os treinos rolam no Tatuapé II no Campo de areia e Centro Social entre 9h30 e 11h30 sob orientação da Treinadora Sonia Soledade.

As aulas são gratuitas e estão abertas para todos os jovens a partir dos 10 anos até 17 anos. Para maiores de 17 anos é preciso consultar. Para esclarecer dúvidas, envie uma mensagem para o WhatsApp da equipe no 19-99818-4558 e siga-nos no Instagram @ipefeprojetoolimpico.

Divulgação

SP 304: PONTE INTERDITADA

Tiveram início ontem (30) os trabalhos de alargamento da ponte localizada no km 178+600 da SP 304 - Rodovia Luiz de Queiroz, em Piracicaba. Para execução dos serviços, uma das duas faixas da pista, no sentido São Pedro, teve de ser interditada. O trânsito segue pela outra faixa existente. Em razão do estreitamento de pista, a Concessionária pede cautela aos motoristas. No sentido contrário, ou seja, para os motoristas que seguem em direção a Piracicaba, o tráfego continuará sem alteração.

Após a conclusão das obras, a ponte passará a contar com acostamento e passeio para pedestre. A previsão é de que os trabalhos sejam encerrados em fevereiro do próximo ano. Durante esse período, o local permanecerá com a sinalização reforçada para alertar os motoristas sobre a restrição na circulação de veículos. Durante o dia, haverá presença de homens-bandeira para advertir para a necessidade de redução da velocidade. À noite, a sinalização será feita por meio de painéis luminosos.

Divulgação

Equipe que Representou Piracicaba com apoio da SELAM

TAEKWONDO

Equipe piracicabana conquista 28 medalhas em torneio de Assis

A equipe de base do Centro de Alto Rendimento Dojan Nippon junto com as crianças do projeto Em Busca de Campeões, participaram nesse último domingo dia 29 de outubro em Assis, do Desafio Point Fight do Oeste Paulista que contou com cerca de 200 atletas. A equipe da cicade contou com o apoio da Secretaria de Esportes, Lazer e Atividades Motoras de Piracicaba e conquistou 18 medalhas de ouro e 10 medalhas de prata no evento que recebeu o apoio da Federação Paulista de Taekwondo com foco de fomentar o esporte de base.

Frederico Mitooka, gestor da modalidade na cidade e do projeto Em Busca de Campeões, afirma que o resultado vem de encontro com o trabalho de formação esportiva em construção na cidade. " A política de incentivar as crianças no esporte está dando resultado bem rápido e o mais legal é o exemplo para outras crianças despertarem o interesse também em praticar o esporte. Com as crianças da base do projeto, conseguimos ótimos resultados nesse ano e em breve teremos uma nova geração do desporto na cidade", afirma.

Os campeões no Desafio Point Fight do Oeste Paulista na modalidade de luta foram: Isabella Marques, Lucas Athanazio, Lucas Kikuti, Guilherme Castelari, Arthur kikuti, Beatriz Aparecida, Emily Rocha, Gabriela Ruiz, Theo Zocca, Henrique Serrano, Esdra Mour e Sofia Oliveira. As pratas ficaram para Yooko Mitooka, Barbara Visque, Lana Karolyne, Akila Visque, Manuella Bortoleto e João Nunes. Nas disputas de poomsae, garantiram o ouro para a Noiva da Colina: Manuella Bortoleto, Yooko Mitooka, Lucas Kikuti, Lucas Athanasio, Artur Kikuti e Gustavo Libardi. A prata ficou com a Sofia Oliveira, Gustavo Pereira, Miguel Cunha e Henrique Serrano. A equipe foi acompanhada das técnicas e ex-atletas da seleção brasileira, Debora Nunes e Leidiane Aguilar.

"Estamos felizes com o desempenho das crianças e jovens na competição. Elas estão aprendendo a saborear e vitória e a trabalhar a derrota. Estamos construindo campeões do tatame para a vida e essa é a nossa missão no esporte, um legado que muito nos orgulha", afirmou Leidiane Aguilar – bolsista do programa municipal de apoio ao esporte. Outros contemplados pela bolsa esportista participaram do evento e garantiram medalhas para a cidade. São eles: Guilherme Castelari, Beatriz Aparecida e Manuella Bortoleto.

A equipe da cidade fecha o calendário de competições do ano com a participação no evento em Assis. Os próximos eventos relacionados a modalidade será o teste para promoção de faixas em dezembro na qual os praticantes aptos a nova graduação, serão submetidos a teste.

FORNECEDOR

Legislativo contratará empresa para polpas de fruta e lanches

A Câmara Municipal de Piracicaba realizará o pregão eletrônico 38/2023, para a contratação de uma empresa que forneça polpas de frutas e lanches. A licitação será realizada em dois lotes, com 17 itens ao todo, e o critério de seleção será o menor valor do lote. A sessão pública ocorrerá em 13 de novembro, às 9h. As especificações técnicas, quantidades e valores estimados podem ser acessados no edital, disponível no Portal da Transparência.

As polpas de frutas serão utilizadas para atender a demanda dos sucos servidos no programa Conheça o Legislativo, criado pelo decreto legislativo 3/2004. Os sucos também serão servidos aos vereadores nos dias de reuniões ordinárias e para os servidores, como os brigadistas de incêndio e do Departamento de Comunicação Social (setores de Jornalismo, Produção e de Cerimonial), e demais autoridades que visitam o Poder Legislativo.

Os lanches de presunto e queijo serão destinados ao programa Conheça o Legislativo, enquanto as baguetes serão para os servidores da brigada de incêndio, dos setores ligados ao Departamento de Comunicação Social, para os vereadores e assessores especiais da Presidência que trabalham nas sessões camararias e nos eventos que acontecem diariamente na Câmara.

Os pães serão servidos no café da manhã de todos os servidores, enquanto os frios serão destinados ao café da manhã especial que ocorre mensalmente para alinhamento da equipe e em comemoração aos aniversariantes do mês.

BOSQUES DO LENHEIRO

Campo de areia precisa de melhorias, aponta Kawai

Manutenção de mureta, alambrado, iluminação pública e colocação de areia são as melhorias necessárias para o campo de areia instalado na praça Otília Alves de Souza, localizada na rua das Oliveiras, número 500, no bairro Bosque dos Lenheiros. É o que aponta o vereador Pedro Kawai (PSDB), no requerimento nº 944/2023, aprovado na 61ª Reunião Ordinária, nesta quinta-feira (26).

O parlamentar lembra que já solicitou providências para o local através da indicação 1233/2023, por demanda apresentada pelos moradores. Na ocasião, a Secretaria Municipal de Obras e Zeladoria informou que a solicitação seria encaminhada à equipe elétrica e ao setor de obras civis. No entanto, nenhuma providência foi tomada. Pedro Kawai questiona, no requerimento, se a vistoria no local foi efetuada pelos setores acionados, requer as justificativas e solicita informações sobre a previsão de atendimento da demanda.

DIA DE DOAR

Campanha será lançada no dia 11 no Lar dos Velhinhos

Campanha será lançada no Festival Doamor, dia 11 de novembro; programação terá caminhada dia 28 de novembro, que marca o #DoaPira 2023

Pelo segundo ano consecutivo 24 instituições piracicabanas de acolhimento assistencial e social, de apoio à saúde e de atividades educativas para adultos, crianças, idosos e pessoas com deficiência se uniram para a campanha Dia de Doar 2023, que acontecerá em novembro. É uma mobilização que acontece em diversos países com o objetivo de promover a solidariedade entre as pessoas.

A novidade deste ano é a programação ampliada em relação às atividades de 2022. O lançamento da campanha acontecerá durante o Festival Doamor, evento cultural que será promovido no dia 11 de novembro, das 10h às 22h30, no Lar dos Velhinhos. Já estão confirmadas apresentações artísticas das entidades que integram a campanha e também da cantora Julia Simões e do grupo Londrinos.

O festival terá ainda Feira de Artesanato, Food Trucks, barracas de comidas típicas organizadas pelas entidades, espaço para as crianças, além de ser um evento amigo dos animais (pet friendly) – as pessoas podem participar e passear com seus pets. Ainda haverá sorteios de prêmios e muita diversão.

A entrada no festival é gratuita e os organizadores contam com diversos apoios para a promoção do evento e da campanha, como do Fundo Social de Solidariedade de Piracicaba (Fussp), Secretaria Municipal de Ação Cultural (Semac), Sicredi, Associação Comercial e Industrial de Piracicaba (Acipi), Associação de Famílias de Rotarianos de Piracicaba (Afrop) e da Ordem dos Advogados do Brasil (OAB) 8ª Subsecção Piracicaba, que terá um estande no festival para prestar orientação jurídica.

SOLIDARIEDADE COM TECNOLOGIA — Neste ano, as doações já podem ser feitas em uma conta que recebe transferência por PIX. Os piracicabanos solidários já conseguem fazer as transferências em uma conta única. Todo o valor arrecadado será destinado às 25 entidades que integram a campanha #DoaPira 2023. Esse evento solidário acontece em 90 países.

Para doar por PIX a partir de R$ 5,00, basta indicar na chave do seu aplicativo bancário o e-mail: doapira23@gmail.com ou o CNPJ 47.932.942/0001-71 da Associação das Famílias dos Rotaryanos de Piracicaba. Para doar com depósito em conta, os dados são: 748 – Banco Cooperativo Sicredi, Agência 0718 e conta 44.089-9, também com razão social da Afrop. Cartazes e panfletos com o QR Code para doação também estão disponíveis em toda a cidade. (Veja nesta página).

Para os organizadores da campanha, Ana Lúcia Amstalden e Rogério Farias, o evento proporcionou a união das entidades pelo trabalho em conjunto e para conscientizar a população a colaborar sempre. "Quem doa ajuda muito. A maioria das pessoas não faz ideia da importância do ato de doar, desde recursos financeiros e materiais até tempo para visitas ou ações de interação com os usuários das entidades. Percebemos no ano passado, quando as entidades participaram da primeira caminhada com os seus atendidos, que a população desconhece quem são os verdadeiros beneficiados", comentou Ana Lucia Amstalden.

Divulgação

Evento foi realizado ano passado e teve um sucesso total

CAMINHADA — Por esse motivo, neste ano haverá novamente a caminhada. Ela vai acontecer em 28 de novembro – Dia de Doar – com concentração na Estação da Paulista a partir das 8h30, com descida pela rua Governador Pedro de Toledo e chegada prevista na praça José Bonifácio por volta das 10h.

É um momento de visibilidade e demonstração do trabalho das entidades e qual o público que elas atendem, contribuindo para a inclusão, a melhora da qualidade de vida e a igualdade de direitos dos usuários.

Concluídos os eventos, uma solenidade de encerramento será promovida na Acipi, no dia 5 de dezembro, para a entrega dos cheques simbólicos às entidades e agradecimento aos apoiadores e patrocinadores, conforme Farias.

AS INSTITUIÇÕES PARTICIPANTES

Espaço Pipa; Avistar; Funjape; Crami; Casa do Bom Menino; Casa do Hip Hop; Apaspi; Educando Pelo Esporte; Lar dos Velhinhos; Fios do Bem; Cantinho da Vovó Sônia; CADA - Casa Dia; APAE; Ceacan; Caphiv; Auma; Associação Presbiteriana; Passo a Passo; Cesac; Centro de Reabilitação; Casa do Amor Fraterno; Lar Escola; Afrop; ONG Casvi; Hemonúcleo (o órgão não recebe doações em dinheiro, mas conta com a solidariedade dos doadores de sangue para ajudar a salvar vidas).
No ano passado, na primeira campanha, foram reunidas e beneficiadas 17 entidades. Neste ano, são 25 que contam com a solidariedade dos piracicabanos. Doar muda vidas!

FESTIVAL DOAMOR: A PROGRAMAÇÃO

12h — Abertura com desfile da Bateria do Centro de Reabilitação.
12h20 — Apresentação Cesac: Canto dos idosos.
12h30 — representantes das instituições: Funjape, Fios do Bem, Lar dos Velhinhos.
12h40 — Apresentação Passo a Passo: Dançando na Chuva.
12h50 — Apresentação Casa do Amor Fraterno: Dança.
13h — Representantes das Instituições: Apaspi, Casa Dia, Casa do Bom Menino.
13h10 — Apresentação Educando Pelo Esporte: Coral
13h20 — Representante da Instituição: Hemonúcleo.
13h30 — Apresentação Espaço Pipa: Musical.
13h40 — Representantes das Instituições: Crami, Vovó Sônia.
13h50 — Apresentação Presbiteriana: Dança.
14h — Representantes das Instituições: Caphivi, Avistar, Ceacan.
14h10 — Apresentação Apae: Capoeira.
14h20 — Representantes das Instituições: Auma, Casvi, Lar Escola, Afrop.
14h30 — Apresentação Casa do Hip-Hop: Dança Urbana e Samba Rural.
14h40 às 16:00 - Música ambiente – haverá missa na capela do Lardos Velhinhos
16h às 18h — Show com Júlia Simões.
18h30 às 20h — Sorteio, agradecimentos, brincadeiras, chamadas para doações, Dj.
20h — Show com Os Londrinos.
22h – Encerramento do Festival Doamor.

POLIGLOTAS

Padaria B.Lém recebe o clube em edição especial

Clube completa um ano e terá próxima reunião dia 4, sábado, na Padaria B.Lém, na rua Alferes José Caetano, 1859, Centro

No próximo sábado (4), a partir das 16 horas, o Clube Poliglota de Piracicaba (CCP) terá uma edição especial na Padaria B.Lém. Trata-se de um encontro de comemoração pelo aniversário de primeiro ano de organização do Clube Poliglota Piracicaba.

O primeiro evento na cidade foi realizado em novembro do ano passado. O Clube Poliglota Piracicaba é formado por um grupo de voluntários que desejam incentivar a prática de idiomas na cidade. A participação é gratuita. Para participar, não é preciso fazer inscrição prévia e nem ser fluente no idioma. O CPP mantém sua agenda na página do instagram: @clubepoliglotapiracicaba.

O CPP é aberto a toda a comunidade que tenha interesse em praticar idiomas. Durante os encontros, o Clube não ministra aulas, mas oferece dinâmicas que ajudam a desenvolver vocabulário.

Em parceria com a Padaria B.Lém, no centro da cidade, o CPP oferta momentos de descontração e prática de diferentes línguas: inglês, espanhol, francês, italiano. O evento deste sábado também será um momento de comemoração pelo primeiro ano do Clube.

Além disso, o CPP conta com uma novidade: a partir de agora, além das línguas citadas acima, o CCP começou a oferecer a prática gratuita de um novo idioma: o japonês. Daniela de Miranda Rodrigues, analista de negócios, 24 anos, compartilhou sua opinião sobre os eventos do Clube: "É uma experiência gratificante poder participar do Clube Poliglota Piracicaba, no qual fui muito bem acolhida, pude criar novas amizades e praticar os idiomas que estudei ao longo da minha vida, em especial o japonês. Comecei a aprender japonês quando tinha 8 anos de idade e desde então, sempre tive contato com a língua e com a cultura japonesa, e poder compartilhar isso com outras pessoas será maravilhoso. Além de poder treinar o que estudamos, ter esse contato presencial faz toda a diferença, pois é mais fácil me expressar e também o contato fica menos impessoal."

CONVITE — O CPP aproveita a oportunidade para convidar quem tiver interesse em participar dos eventos, em especial no mês de novembro, em comemoração ao aniversário do Clube. A Padaria B.Lém fica no centro da cidade, na rua Alferes José Caetano, 1857. A consumação não é obrigatória, mas a Padaria oferece desconto de dez por cento aos participantes do CPP no dia do evento.

Divulgação

Comemoração será sábado (4), na padaria B.Lém

MANDATO COLETIVO

"Cidades Resilientes": adesão a iniciativa é tema de requerimento

A busca por informações junto ao Executivo municipal sobre ações relativas à "Iniciativa Construindo Cidades Resilientes da Organização das Nações Unidas" (MCR2030, na sigla em inglês), foi o mote do requerimento 943/2023, de autoria da vereadora Silvia Morales (PV), do mandato coletivo A Cidade é Sua, aprovado no plenário da Câmara Municipal de Piracicaba na noite deste quinta-feira (26), durante a 61ª Reunião Ordinária.

A propositura, que busca entender o que já foi realizado em Piracicaba com o intuito de tornar a cidade mais preparada para adversidades, apresenta o trajeto recente de discussões que envolveram órgãos públicos e organizações da sociedade civil voltadas à elaboração de estratégias capazes de fazer frente, principalmente, aos desafios resultantes das mudanças climáticas.

A vereadora destaca na texto da propositura o documento "Piracicaba resiliente: proposta de ações para o Plano Municipal de Mudanças Climáticas de Piracicaba", que acompanha o requerimento, e que foi "elaborado no âmbito do projeto Pira no Clima, a partir de um conjunto amplo de diálogos e eventos promovidos com diversos grupos da sociedade civil e governo piracicabano ao longo de 2020", com a realização de 19 encontros que contabilizaram 291 presenças.

O requerimento igualmente pontua eventos realizados no âmbito da Comclima (Comissão Municipal de Mudanças Climáticas), a exemplo da criação, no primeiro semestre de 2023, de Grupo de Trabalho (GT) "para apoiar o processo de elaboração do Plano Municipal de enfrentamento às Mudanças do Clima e para definição de ações prioritárias a serem apresentadas e entregues ao Prefeito de Piracicaba, em atendimento à recomendação feita pelo próprio prefeito em janeiro de 2023".

A propositura reforça que "o GT finalizou e a plenária da comissão aprovou 5 ações prioritárias em julho de 2023, entre as quais destaca-se a realização, através do Sistema de Defesa Civil, do Diagnóstico sobre o Nível de Resiliência de Piracicaba e a elaboração do Plano Local sobre Redução de Riscos de Desastres (RRD) ou Plano Municipal de Construção de Resiliência a Desastres, conforme métodos da Iniciativa MCR 2030, da qual o município já aderiu".

Assim, Silvia pergunta ao Chefe do Executivo: "quando exatamente o município de Piracicaba aderiu à Iniciativa MCR2030?; "já foi feita a avaliação para identificar em qual etapa do roteiro da resiliência o município se encontra?; "a Prefeitura enviou a carta de compromisso à Secretaria Regional das Américas e Caribe, conforme orientações da iniciativa citada?".

O requerimento ainda questiona se o perfil de Piracicaba foi criado e completado no Painel de Informação desta iniciativa da ONU (Organização das Nações Unidas) e, por fim, indaga: "qual é o planejamento da Defesa Civil para avançar nas ações da Iniciativa MCR2030? Quais são as ações previstas pelo SIMPDEC em relação aos próximos passos da iniciativa em questão?".

FUMDECA

CMDCA divulga novo edital para seleção de projetos financiados

O Conselho Municipal dos Direitos da Criança e do Adolescente (CMDCA) está com novo edital aberto para processo de análise e seleção de projetos sobre a promoção, proteção e defesa dos direitos das crianças e adolescentes, financiados pelo Fundo Municipal dos Direitos da Criança e do Adolescente (Fumdeca). As inscrições podem ser feitas até o dia 23/11, com o envio do projeto e documentos solicitados no edital, em formato PDF, na plataforma www.sempapel.piracicaba.sp.gov.br/atendimento.

O edital 08/2023 de chamamento público para seleção de projetos sobre a promoção, proteção e defesa dos direitos das crianças e adolescentes, financiados pelo Fumdeca foi publicado no Diário Oficial do município no dia 24/10 e está disponível no www.piracicaba.sp.gov.br/editais e www.smads.piracicaba.sp.gov.br, aba Transparência, Chamamento Fumdeca. Esta publicação anula o edital 05/2023, divulgado no dia 03/10.

As organizações da sociedade civil, devidamente inscritas no CMDCA, podem inscrever até três projetos a serem desenvolvidos no período de fevereiro a dezembro de 2024, que poderão ser financiados por captação de recursos ao fundo, junto a pessoas físicas e jurídicas.

As propostas devem atender ações em situações de abuso e/ou exploração sexual de crianças e adolescentes; fortalecimento da capacidade protetiva das famílias; complementares de atenção à saúde de crianças e adolescentes em sofrimento psíquico e/ou dependência química, de esporte, cultura e lazer com foco na inclusão social, complementares às medidas socioeducativas em meio aberto; entre outras que estejam em consonância com as políticas públicas da criança e do adolescente de Piracicaba. O atendimento deverá ser prioritário a usuários inscritos no Cadastro Único ou pessoas em situações de vulnerabilidade.

Os projetos apresentados serão analisados por uma Comissão de Seleção composta por membros indicados pelo conselho. O resultado definitivo dos projetos selecionados será publicado no Diário Oficial e no Portal do Conselhos (www.conselhos.piracicaba.sp.gov.br) no dia 20/12.

Para mais informações, o CMDCA atende na Casa dos Conselhos, pelo telefone (19) 3434-0461.

FUMDECA - Criado para promover ações que garantam os direitos previstos no Estatuto da Criança e do Adolescente (ECA) – é composto por recursos arrecadados por meio do Imposto de Renda de pessoas físicas e jurídicas e é administrado pelo Conselho Municipal dos Direitos da Criança e do Adolescente, que delibera sobre os recursos para o financiamento de projetos às organizações sociais voltadas a este público.

TAPA-BURACO

30 vias receberam serviços

Divulgação

Travessa Caracas, no Jardim Ibirapuera, foi uma das vias atendidas pelos serviços de tapa-buraco na última semana

A Prefeitura de Piracicaba, por meio da Secretaria Municipal de Obras e Zeladoria (Semozel), executou serviços de tapa-buraco na última semana, de 23 a 28 de outubro, em 30 vias do município, entre avenidas, alamedas, travessas e ruas. Ao todo, as equipes percorreram 12 bairros.

Por meio da operação Tapa-buraco, a Semozel atende de solicitações da população via SIP (Serviço de Informações à População) – 156 e vereadores, além das necessidades pontuais que as equipes verificam nas vias que percorrem.

As equipes priorizam regiões estratégicas de mais urgência, como avenidas com fluxo intenso, e necessidades pontuais. Os serviços são executados com medição da massa aplicada por m² e padronização, realizando requadramento ao redor do buraco, preenchendo com bica corrida (conjunto de pedra britada, pedrisco e pó-de-pedra) e finalizando com a massa asfáltica, nos buracos que precisem de intervenção mais profunda.

Confira abaixo os bairros e respectivas vias atendidas

Algodoal: rua Emílio Bertozzi; Cecap: alameda Frei Liberato de Gries; avenidas Gustavo Adolfo Franco Bueno, Lourenço Filho e Romeu Ítalo Ripoli; ruas Caibu, Candido Mota e Clementina; Garças: avenida José Alvares Castro e rua Antonio Franco do Amaral; Jaraguá: avenida Prof. Demóstenes Santos Correa; Jardim Oriente: avenida Luiz Pereira Leite; Jardim Ibirapuera: travessa Caracas; Kobayat Líbano: rua Alcides Guidolin; Novo Horizonte: ruas Alfenas, Alice Elias dos Santos, Antonio Flavio de Andrade, Armando Chiarini, Candido Rosa, João Zilio, Marcolino Rocha, Moacir Martins e Prof. Laura F. de Campos Ferrari; Parque dos Sabiás: ruas Arapaçu e Tangará; Paulista: avenida Dr. Paulo de Moraes; Santa Teresinha: rua Virgilio da Silva Fagundes; São Francisco: ruas Carapicuíba, Itapura e Riolândia.

SERVIDORES

Prefeito envia à Câmara projeto que antecipa parcela de reajuste

O prefeito Luciano Almeida anunciou a antecipação do pagamento do reajuste aos servidores públicos. O percentual de 3,16%, que seria pago em março de 2024, agora será repassado aos servidores no salário de dezembro deste ano (2023). Projeto de Lei com a alteração foi enviado hoje, 30/10, para votação dos vereadores. A primeira parcela, equivalente ao reajuste de 5,92%, foi repassada a partir de março ao funcionalismo. Em julho, a categoria recebeu mais 3,17% e, agora, receberá a última parcela – 3,16% - a partir do dia 29/12, último dia útil de 2023. No total, o valor repassado aos servidores públicos foi de 12,73%, levando em conta todos os reajustes.

GRATIFICAÇÃO GORDA

Após acumular 35 vezes, a loteria americana "Powerball" sorteou seu segundo maior prêmio da história: a quantia de 1,76 bilhão de dólares (cerca de R$ 8,9 bilhões). O bilhete, que finalmente encontrou um vencedor, saiu de uma lojinha de Frazier Park (Califórnia, EUA), e rendeu ao dono uma gratificação de 1 milhão de dólares (aproximadamente R$ 5 milhões).

"Eu nem acreditei no começo. Acho que isso pode ser a maior coisa que já aconteceu em Frazier Park. Espero que seja um dos meus clientes regulares porque temos alguns que jogam todos os dias", disse Nidal Khalil, conhecido como "Andy", que desde 1994 é coproprietário da loja "Midway Market & Liquor", onde o bilhete vencedor foi comprado.

PLANOS

Imigrante sírio, o lojista planeja investir parte do dinheiro em uma poupança para custear a faculdade dos filhos. Outra parte do "brinde", no entanto, já tem um destino mais próximo: o sobrinho de Khalil, Chris, que trabalha na loja da família, vai se casar nos próximos meses e os fundos extras serão "muito bem-vindos".

EXPECTATIVA

O ganhador ainda é desconhecido. O prêmio mudou a rotina da cidade, composta principalmente por aposentados e veteranos de guerra. Em um grupo local do Facebook, muitos residentes questionam e teorizam sobre quem poderia ser o misterioso vencedor. Algumas pessoas chegaram a fazer apelo para que o ganhador usasse parte do dinheiro para pagar a restauração do parque público e realizar melhorias na construção da cidade.

DIFICIL, MAS NÃO IMPOSSÍVEL

Para ganhar a Poweball, é preciso acertar os cinco números de 1 a 69, representados por bolas brancas, além de mais uma dezena de 1 a 26, representada por uma bola vermelha. Os números vencedores da bola branca foram 22, 24, 40, 52, 64 e, da bola vermelha, o número 10. Aqui no Brasil, a + Milionária é bem mais fácil: basta acertar 6 dezenas entre 50 e 2 trevos entre 6.

You Tube LOTÉRICA COPA 70 Inscreva-se já

Divulgação

Texto assinado por Wagnão, agora, segue para ser publicado no D.O.

'Banco de Ração'

Lei que é promulgada pelo presidente do Legislativo

O presidente da Câmara Municipal de Piracicaba, Wagner Oliveira (Cidadania), o Wagnão, encaminhou nesta segunda-feira (30) para publicação no Diário Oficial do Município de Piracicaba a promulgação do projeto de lei 108/2023, que dispõe sobre a criação do "Programa Banco de Ração e Utensílios para Proteção de Animais" no município.

A propositura, de autoria de Laércio Trevisan Jr. (PL), foi aprovada em dois turnos pela Câmara, mas foi vetada pelo Executivo. Os vereadores, no entanto, na 59ª Reunião Ordinária, realizada em 19 de outubro, derrubaram o veto do prefeito.

PREVISÃO LEGAL - De acordo com o parágrafo primeiro do artigo 213 do Regimento Interno da Câmara, "se o veto for rejeitado pela Câmara de Vereadores e o Prefeito não publicar a lei no prazo de quarenta e oito horas, o Presidente da Câmara de Vereadores deverá promulgá-la, e se este não o fizer em igual prazo, caberá ao Vice-Presidente".

"É uma previsão regimental, igualmente trazida na Lei Orgânica do Município. Assim, cumprimos a nossa obrigação de promulgá-la, de encaminhar o texto para publicação em Diário Oficial após derrubada do veto pelos parlamentares", falou Wagnão.

BANCO - A propositura, que agora será convertida em lei, traz que o "Banco de Ração e Utensílios para Proteção de Animais" será gerido pelo Poder Executivo e "terá o intuito de oferecer, a título gratuito, gêneros alimentícios, perecíveis ou não, desde que em condições de consumo, bem como utensílios para animais, tais como coleiras, guias, casinhas, móveis, roupas, remédios, bolsa de transporte e brinquedos".

O texto ainda traz que todo o estoque será formado e mantido exclusivamente por doações, sendo vedado qualquer tipo de comercialização, e que poderão usufruir do Banco "protetores e cuidadores independentes e cadastrados; tutores de animais, cadastrados e que comprovem situação de vulnerabilidade social, assistidos ou não por entidades assistenciais; ONG's (Organizações não Governamentais) ligadas à causa animal, devidamente constituídas e cadastradas e; animais em situação de abandono".

Cartão

Pira Cidadão tem cadastramento na UBS Centro e Crab Piracicamirim

Ação acontece até dia 10 de novembro; para efetivar o cadastro é importante apresentar CPF, RG e comprovante de residência atual

A Prefeitura de Piracicaba, por meio da Secretaria de Saúde, segue com as ações de recadastramento dos pacientes da rede pública de saúde e de apresentação do Cartão Pira Cidadão que, na Saúde, vai substituir o atual cartão azul do SUS (Sistema Único de Saúde). Desta semana, até dia 10/11, as equipes estarão nas UBS Centro e CRAB Piracicamirim, das 8h às 16h, de segunda a sexta-feira. Para efetivar o cadastro é importante apresentar CPF, RG e comprovante de residência atual.

Além destes pontos volantes, a SMS disponibiliza outros dois pontos fixos na região central para este trabalho: o Poupatempo Municipal/Centrus – ao lado do Terminal Central de Integração (TCI) –, das 8h às 16h, e o Centro de Especialidades Médicas (CEM) – o Postão, atrás do Mercado Municipal –, das 8h às 17h. Desde a semana passada, as equipes de cadastramento que estão no Terminal de Ônibus do Vila Sônia (TVS) mudaram seu horário de atendimento e ficam no espaço das 7h às 12h, de segunda à sexta-feira, e das 8h às 12h aos sábados, exceto feriados. Além disso, as equipes também estarão no Crab Vila Sônia, das 13h às 16h, para entrega de cartões e novos cadastros.

O cartão Pira Cidadão tem como objetivo agilizar e facilitar o acesso a todos os serviços públicos municipais. Entre os benefícios do cartão estão a praticidade e agilidade para agendamento de consultas médicas, retirada de medicamentos, rematrículas em creches e inscrições em cursos oferecidos pelo Executivo. Enquanto o cidadão piracicabano tem essas vantagens, a Prefeitura consegue, graças aos cadastros, um sistema de informações atualizado com os dados integrados sobre a sociedade, para que possa planejar políticas públicas para o munícipe.

SITE – A SMS reforça que, para obter o cartão, também é possível realizar o cadastro no site cartaopiracidadao.com.br ou presencialmente na travessa Olegário Mariano, 327, Vila Monteiro – de segunda a sexta-feira, das 8h às 17h; e sábados, das 8h às 12h. Em caso de dúvidas, os contatos são (19) 99458-3813 e faleconosco @cartaopiracidadao.com.br.

Divulgação

Além do cadastramento online, a prefeitura também oferece pontos fixos e volantes para atender a população

APP – O cartão Pira Cidadão também disponibiliza o aplicativo PiraCidadão, por meio do qual os moradores poderão, por exemplo, indicar locais que estejam com falta de água, focos de dengue, problemas na iluminação pública e até mesmo solicitar limpeza nas ruas. O aplicativo também permite que a pessoa cadastrada receba um SMS de lembrete com o horário e local da consulta agendada. O app está disponível para ser baixado nas lojas de aplicativos de celulares para os sistemas Android e iOS.

Chuvas

Trevisan Jr. cobra a construção de 'piscinões' para evitar alagamentos

O vereador Laércio Trevisan Jr. (PL) cobrou da Prefeitura a construção do que ele denominou de "piscinões ecológicos" com o objetivo de evitar alagamentos em virtude de fortes chuvas. Ao ocupar a tribuna da Câmara, na noite desta quinta-feira (26), ele exibiu vídeo de enxurrada formada em rua no Bairro Alto. "Olha como as pessoas são pegas de surpresa", avaliou Trevisan Jr. "Essa água vai descer para a (avenida) Armando Salles", lembrou, ao justificar que, em quase três anos de administração, a Prefeitura "não conseguiu fazer um piscinão ecológico, que é o rebaixamento do solo, em curva, com uma cabine para soltar a água que iria no Córrego Itapeva", detalhou.

Ele questionou que a obra teria custo baixo, "iria utilizar as máquinas e os engenheiros que a Prefeitura tem", destacou, ao usar o exemplo da cidade de Limeira. "Lá tem vários piscinões ecológicos, e aqui poderia ser feito também, com tanta verba", disse, ao destacar que a Administração teria cerca de R$ 800 milhões em caixa. "Não se conseguiu fazer nada", criticou o parlamentar.

Trevisan Jr. também salientou que, agora, quem fica com o prejuízo é a população, que perde móveis e carros, por conta das inundações.

ACIPI
19 3417.1763 | comunicacao@acipi.com.br | acipi.com.br

ASSOCIE-SE E TENHA MUITAS VANTAGENS!
Tem uma empresa e ainda não é associada à ACIPI? São inúmeros os serviços e benefícios que você pode ter a sua disposição: convênios médico e odontológico, auxílio funerário, descontos em instituições de ensino, programa de estágios, certificação digital e muito mais. Soluções personalizadas para o seu negócio. Consulte-nos e esteja conosco:
3417-1766 ou comercial@acipi.com.br

CÂMARA DE MEDIAÇÃO E ARBRITRAGEM
A ACIPI conta com um novo serviço: a Câmara de Mediação e Arbitragem. A iniciativa visa propiciar aos empresários locais um ambiente adequado e seguro para que consigam resolver conflitos empresariais, sem a necessidade de judicialização dos casos, mas com segurança jurídica. O serviço será oferecido preferencialmente de forma online para dar ainda mais celeridade aos processos. Informe-se: comercial@acipi.com.br

Foto-Legenda

Divulgação/CCS

FORÇA-TAREFA: CHUVAS

O prefeito Luciano Almeida se reuniu na manhã de ontem (30) com representantes das secretarias e órgãos que compõem a força-tarefa que atua nas ruas para amenizar os estragos causados pelas chuvas. Estiveram presentes representantes das secretarias de Infraestrutura e Meio Ambiente (Simap), de Trânsito e Transportes (Semuttran), de Obras e Zeladoria (Semozel), Governo (Semgov) e a Defesa Civil, além do Semae, Corpo de Bombeiros e CPFL (Companhia Paulista de Força e Luz). "O objetivo é intensificar a prontidão e a agilidade de todas as equipes no atendimento das demandas que surgem em decorrência das chuvas. Todas as secretarias, além dos Bombeiros e CPFL, acompanham integralmente as solicitações, seja de falta de energia, retirada de árvores caídas, limpeza de galerias e bocas de lobo, assim que a chuva cessa. Vamos seguir atuando com rapidez para que todos os efeitos sejam cuidados com atenção", disse Luciano Almeida.

SERVIÇO – Munícipes que necessitem informar queda de árvores podem acionar o Corpo de Bombeiros pelo 193, a Prefeitura, pelo 156, a Guarda Civil, pelo 153, ou a Defesa Civil, pelo 199. Casos de falta de energia devem ser direcionados à CPFL pelo 0800-0101010 ou pelo site https://cpfl.com.br.

INOVAR PARA O FUTURO!
acipipresente.com.br
PROMOÇÃO ACIPI PRESENTE
Acesse nosso site
Mais de R$500 mil em prêmios, incluindo 1 apartamento!
Patrocínio
EMBRAPLAN SICOOB COCRE Unimed
Participe!

Fm 102,3 DIFUSORA Am 650
Essa Rádio é Show!
Obrigada Piracicaba. São 88 anos de liderança absoluta em audiência, prestação de serviço e informação.
Email: atendimento@portaldifusora.com.br
Site: www.portaldifusora.com.br

Problemas com drogas?
Nós podemos ajudar!
Narcóticos Anônimos
Realizamos apresentações gratuitas. Ligue e se informe sobre nossas reuniões.
Linha de Ajuda: 132
19 3255 6688
na.org.br

Caso Jamilly

CPI faz diligência na UPA para averiguar protocolos e estoque

Membros da Comissão Parlamentar de Inquérito se concentraram na obtenção dos registros a respeito do soro antiescorpiônico

A CPI (Comissão Parlamentar de Inquérito) da Câmara Municipal de Piracicaba para investigar o caso da morte da menina Jamilly Vitória Duarte, de 5 anos, realizou, na tarde desta segunda-feira (30), uma diligência na UPA (Unidade de Pronto Atendimento) da Vila Cristina, onde a menina recebeu o primeiro atendimento, na noite de 11 de agosto. Picada por escorpião, a paciente não recebeu o soro antiescorpiônico na unidade, que é referência para esses acidentes. Ela foi transferida para a Santa Casa, onde recebeu o soro, mas não resistiu e morreu no dia seguinte.

Na UPA, os membros da CPI visitaram a sala de armazenamento do soro antiescorpiônico, onde, nesta segunda-feira, havia 12 ampolas do insumo. Eles também requisitaram os registros de aplicação do medicamento, mas, no local, foram encontrados dados apenas a partir de 30 de agosto, após o caso de Jamilly. Em outro livro apresentado pela chefia de enfermagem, foram localizados os dados referentes ao período de atendimento da paciente, que serão posteriormente analisados pela comissão.

Os vereadores também percorreram todos os espaços por onde Jamilly passou, na noite de 11 de agosto. Como já havia sido identificado através dos depoimentos, a criança, apesar de apresentar sintomas graves, permaneceu o tempo todo na sala de observação e não na sala de emergência da UPA. "Viemos ver se os depoimentos estavam amparados na documentação e vamos juntá-la à CPI", afirmou o relator, vereador Gustavo Pompeo (Avante). "Em relação ao soro antiescorpiônico, viemos observar se o fluxo encaminhado pelo Ministério da Saúde e se o que nos foi apresentado está sendo seguido na unidade".

Para o presidente da CPI, vereador Acácio Godoy (PP), a diligência vai ajudar a dar celeridade aos trabalhos. "Observamos que alguns dos protocolos ficaram organizados de maneira mais clara após o acontecimento, quer dizer que a repercussão do caso da Jamilly já produziu algumas ações", disse. "Viemos atrás de informações por causa da pressa de já chamarmos algumas pessoas e entendermos alguns processos".

Os demais membros da CPI também participaram da diligência – vereadores Cássio Luiz Barbosa (PL), o Cássio Fala Pira, Pedro Kawai (PSDB) e Paulo Camolesi (PDT).

Durante a diligência, os vereadores foram atendidos pela gerente administrativo da UPA, Aline Bertoloni, que trabalha para a OSS (Organização Social de Saúde) Mahatma Gandhi, administradora da unidade. "Os vereadores conheceram todo o fluxo da unidade, foram apresentados os nossos protocolos, temos todos fixados nos consultórios médicos", afirmou a responsável. "Eles viram as quantidades de doses (de soro antiescorpiônico) e o caderno-ata de registros de todas as doses utilizadas".

Rubens Cardia

Na UPA, CPI visitou a sala de armazenamento do soro antiescorpiônico

DEPOIMENTO – No período da manhã, a CPI tomou mais um depoimento sobre o caso, no Plenário da Casa. A gestora do cuidado da Santa Casa, Denise Corrêa de Oliveira Lautenschlaeger, detalhou aos vereadores sobre como é ativado o protocolo para atendimento de casos de escorpionismo, assim que um paciente dá entrada no hospital ou chega transferido de outra unidade, como foi o caso de Jamilly. Segundo a diretora, o protocolo para casos de picada de escorpião pode ser iniciado por qualquer médico ou enfermeiro que presta atendimento, em sistema de prioridade.

Ela ainda explicou como se dá o processo de treinamento de novos funcionários a respeito das rotinas e demais procedimentos internos, através da atuação de um núcleo de desenvolvimento de pessoas, pelo período de 30 dias. Além disso, nos 60 dias seguintes, o coordenador do setor onde o novo funcionário é lotado fica responsável por transmitir a aplicação dos protocolos próprios de cada local. Outra informação da gestora é que os protocolos ficam à disposição nas áreas de atuação e os funcionários são submetidos a uma rotina de educação continuada.

Em relação ao caso de Jamilly, a gestora disse que não estava presente, mas foi informada no domingo, 13 de agosto, a respeito do óbito da criança. Na segunda-feira, ela avaliou o prontuário, conversou com as equipes e identificou que o protocolo de atendimento foi seguido corretamente no hospital.

A CPI do Caso Jamilly vai dar continuidade aos depoimentos nesta terça-feira (31), a partir das 8 horas, com a participação da médica responsável pela paciente na Santa Casa e dos representantes da direção do hospital.

Governo Federal

Brasil cria 1,59 milhão de empregos com carteira assinada em 9 meses

Nos primeiros nove meses de 2023, o Brasil acumulou um saldo de 1,59 milhão de brasileiros com carteira assinada. De janeiro a setembro, houve 17,8 milhões de admissões e 16,2 milhões de desligamentos. Em setembro, assim como em todos os meses do ano, houve expansão no número de pessoas com carteira de trabalho no país. O saldo foi de 211.764 postos de trabalho, resultado de 1.917.057 admissões e de 1.705.293 desligamentos. Os números são do Novo Caged foram divulgados ontem (30), pelo Ministério do Trabalho e Emprego.

O estoque, ou seja, a quantidade total de pessoas com carteira assinada atualmente trabalhando, chegou ao patamar de 44 milhões em setembro de 2023, o maior valor já registrado na série histórica levando em conta tanto o período do Caged (junho de 2002 a 2019) quanto do Novo Caged (a partir de 2020). A variação foi de 0,48% em relação ao mês anterior. Nos últimos 12 meses (outubro/2022 a setembro/2023), o acumulado é de 1,4 milhão de empregos, decorrente de 22,8 milhões de admissões e de 21,4 milhões de desligamentos.

A variação positiva do emprego formal foi registrada nos cinco grandes grupamentos de atividades econômicas, nas cinco regiões e nas 27 Unidades Federativas. Os estados com maior saldo foram São Paulo, com geração de 47.306 postos (+0,35%), seguido por Pernambuco, que gerou 18.864 postos (+1,35%) e Rio de Janeiro, com geração de 7.998 postos (+0,51%). Na variação regional, o saldo foi de 82.350 vagas formais no Sudeste, seguido pelo Nordeste (75.108), Sul (22.330), Norte (16.850) e Centro-Oeste (14.793).

O setor de serviços fechou setembro com saldo de +98.206 postos, com destaque para Informação, comunicação e atividades financeiras, imobiliárias, profissionais e administrativas, que teve um saldo positivo de 41.724. A Administração pública, defesa, seguridade social, educação, saúde humana e serviços sociais, com saldo de 20.383, e Alojamento e Alimentação, que obteve um saldo positivo de16.642, postos, especialmente em restaurantes e similares (+6.885) e lanchonetes e similares (+4.047).

O segundo maior gerador de vagas foi o setor de Comércio, com 43.465 postos de trabalho no mês, com destaque para o Comércio Varejista de Mercadorias em Geral, com predominância de Produtos Alimentícios – Supermercados (+4.339) e Hipermercados (+2.823), além do Comércio Varejista de Produtos Farmacêuticos, que gerou 1.871 empregos. A indústria veio em seguida, com saldo de 43.214 postos de trabalho e a Construção Civil, com saldo de 20.941 empregos. A Agropecuária foi o setor de menor geração no mês, com saldo positivo de 5.942 postos formais. O resultado da agropecuária foi impactado pela desmobilização no cultivo de café, com perda de 6.704 postos em setembro.

No mês, o saldo foi positivo para mulheres (+83.096) e para homens (+128.668). No que se refere à População com Deficiência (PCD), identificou-se saldo positivo de (+1.590) postos de trabalho. O emprego foi positivo para pardos (+145.519), brancos (+49.451), pretos (+20.004), amarelos (+2.642) e indígenas (+232).

SALÁRIOS - O salário médio real de admissão em setembro foi de R$2.032,07, apresentando estabilidade com variação negativa de R$8,07 em comparação com o valor corrigido de agosto (R$2.040,14). Já em comparação com o mesmo mês do ano anterior, o que desconta mudanças decorrentes da sazonalidade do mês, o ganho real foi de R$13,92.

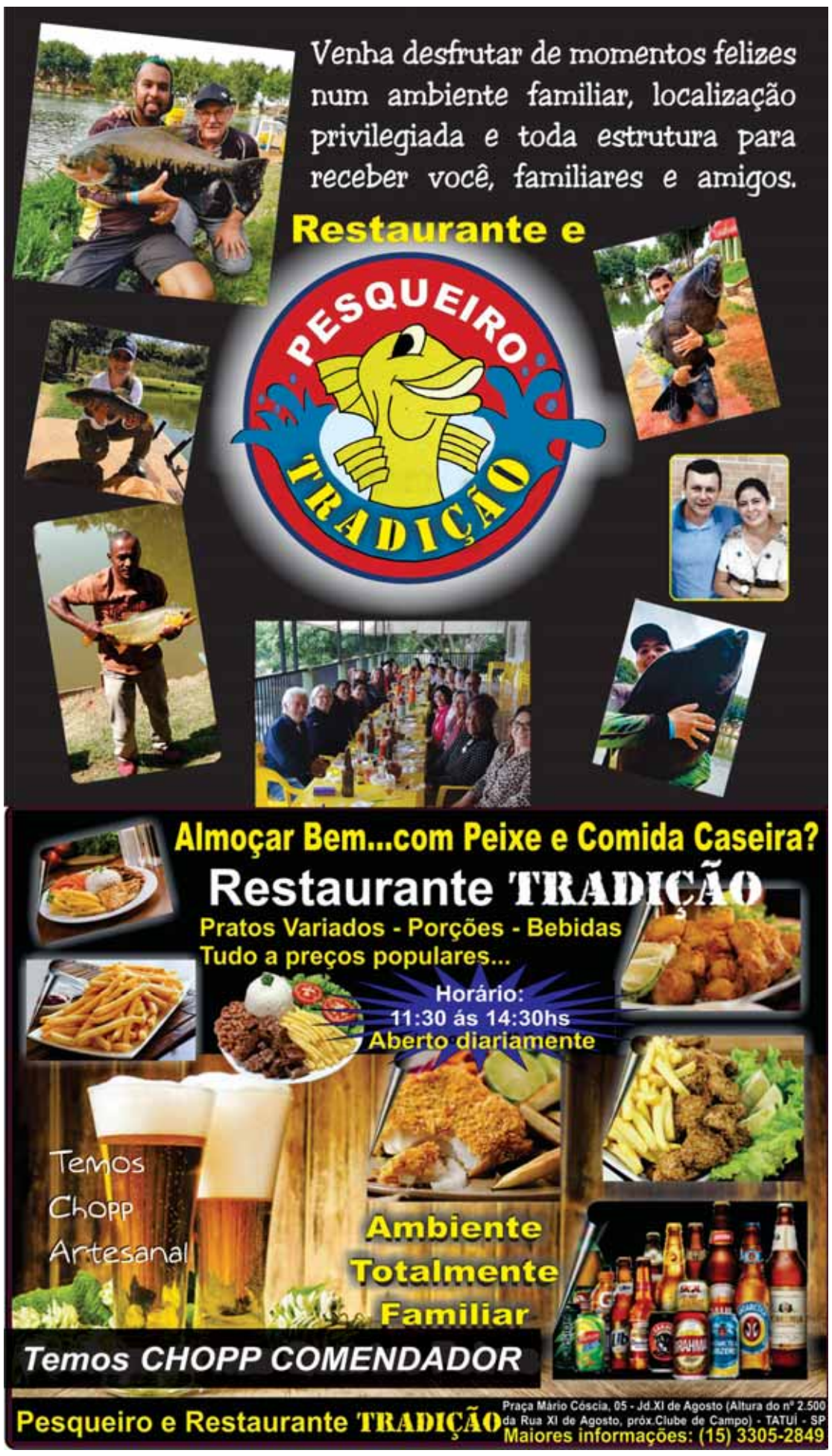

EDITAL DE NOTIFICAÇÃO

A **UNIODONTO PIRACICABA – COOPERATIVA ODONTOLÓGICA** inscrita no CNPJ/MF sob no 52.204.526/0001-97 e registrada na Agência Nacional de Saúde Suplementar sob nº 34600-4, com endereço na Rua Alferes José Caetano, 1.352, Centro, Piracicaba, SP, após diversas tentativas de envio de correspondência no último endereço fornecido, **NOTIFICA** os contratantes de seus planos odontológicos que encontram-se sem o devido pagamento dos valores abaixo relacionados, cujos dados foram gerados no dia 26 de outubro de 2023.

CPF (sem digito verificador)	Nº de inscrição no plano	Nº Registro do Produto	Competência	Vencimento	Nº de dias em atraso	Valor original	Valor atualizado
259.463.778	016-09607-0000016-00	476.298.16-3	set/23	03/09/2023	53	R$ 122,66	R$ 127,21
423.283.768	016-05129-0008303-00	469.682.13-4	jul/23	18/07/2023	100	R$ 16,62	R$ 17,48
352.503.688	016-03208-0000874-00	449.189.04-1	jul/23	27/07/2023	91	R$ 72,02	R$ 75,53
362.108.698	016-00294-0000610-00	417.791.99-6	jul/23	16/07/2023	102	R$ 32,30	R$ 33,99
281.385.258	016-00223-0002513-10	449.189.04-1	ago/23	10/08/2023	77	R$ 22,50	R$ 23,49
396.892.228	016-03693-0000248-10	469.680.13-8	ago/23	10/08/2023	77	R$ 10,59	R$ 11,06
258.216.648	016-00230-0033801-10	469.683.13-2	jul/23	23/07/2023	95	R$ 41,14	R$ 43,20
535.548.848	016-00230-0037390-00	469.683.13-2	jul/23	10/07/2023	108	R$ 43,70	R$ 46,07
588.835.928	016-00223-0002495-10	449.189.04-1	ago/23	10/08/2023	77	R$ 20,03	R$ 20,91
966.365.808	016-00230-0035393-10	469.683.13-2	ago/23	10/08/2023	77	R$ 42,64	R$ 44,52
388.784.748	016-02175-0005083-10	449.189.04-1	jul/23	10/07/2023	108	R$ 24,07	R$ 25,38
292.079.958	016-00230-0038592-10	469.683.13-2	ago/23	10/08/2023	77	R$ 35,70	R$ 37,27
063.779.828	016-03692-0000166-00	469.680.13-8	ago/23	10/08/2023	77	R$ 21,79	R$ 21,96
072.846.658	016-05129-0003399-00	469.682.13-4	jul/23	10/07/2023	108	R$ 23,51	R$ 24,79
531.507.038	016-05129-0003437-10	469.682.13-4	ago/23	10/08/2023	77	R$ 22,50	R$ 23,49
224.652.628	016-02175-0005008-10	449.189.04-1	ago/23	10/08/2023	77	R$ 27,13	R$ 28,32
822.533.158	016-00230-0038606-00	469.683.13-2	ago/23	10/08/2023	77	R$ 42,51	R$ 44,38
212.997.668	016-00236-0002437-00	469.683.13-2	ago/23	10/08/2023	77	R$ 51,43	R$ 53,70
280.844.298	016-00230-0037403-10	469.683.13-2	jul/23	10/07/2023	108	R$ 43,70	R$ 46,07
298.476.078	016-03693-0000181-10	469.680.13-8	ago/23	10/08/2023	77	R$ 9,90	R$ 10,34
309.324.068	016-09001-0010246-10	469.681.13-6	ago/23	05/08/2023	82	R$ 42,51	R$ 44,45
367.438.478	016-01290-0000291-10	476.298.16-3	ago/23	09/08/2023	78	R$ 122,66	R$ 128,11
017.158.568	016-00230-0030153-00	469.683.13-2	ago/23	09/08/2023	78	R$ 12,78	R$ 13,35
299.159.338	016-00230-0028053-10	469.683.13-2	ago/23	13/08/2023	74	R$ 28,88	R$ 30,13
499.335.378	016-00311-0003979-10	449.189.04-1	ago/23	10/08/2023	77	R$ 20,03	R$ 20,91
382.396.778	016-00230-0038566-00	469.683.13-2	ago/23	10/08/2023	77	R$ 42,51	R$ 44,38
967.995.018	016-00230-0038577-00	469.683.13-2	ago/23	10/08/2023	77	R$ 42,51	R$ 44,38
228.306.308	016-00230-0038644-10	469.683.13-2	ago/23	10/08/2023	77	R$ 42,51	R$ 44,38
565.667.949	016-09040-0000230-00	479.551.17-2	ago/23	10/08/2023	77	R$ 105,00	R$ 109,63
078.747.138	016-02173-0004612-00	449.189.04-1	ago/23	21/08/2023	66	R$ 10,39	R$ 10,81
287.232.088	016-01290-0000219-00	476.298.16-3	ago/23	27/08/2023	60	R$ 109,18	R$ 113,41
217.730.608	016-00230-0033832-00	469.683.13-2	jul/23	30/07/2023	88	R$ 41,14	R$ 43,11
398.115.558	016-00230-0035300-10	469.683.13-2	ago/23	10/08/2023	77	R$ 42,64	R$ 44,53
276.824.138	016-09040-0000168-10	479.551.17-2	jul/23	31/07/2023	87	R$ 47,27	R$ 49,56
722.965.938	016-09001-0004567-00	469.681.13-6	ago/23	03/08/2023	84	R$ 10,12	R$ 10,60

Tendo em vista a inadimplência igual ou superior a 50 (cinquenta) dias, notificamos o(s) contratante(s) para que, no prazo de 10 (dez) dias da publicação deste edital, realize(m) o pagamento do(s) débito(s). Em caso de não pagamento dentro do prazo mencionado, o contrato estará automaticamente rescindido.

O pagamento poderá ser feito através de boleto na rede bancária ou em dinheiro, diretamente em nosso escritório. Para realizar o pagamento ou esclarecer qualquer dúvida, basta entrar em contato através do telefone (19) 3401-1783, pelo e-mail cobranca01@uniodontopiracicaba.com.br e cobranca02@uniodontopiracicaba.com.br ou pessoalmente no endereço da operadora.

Em caso de rescisão, eventual nova contratação do plano se sujeitará à contagem de carências e às condições contratuais vigentes à época da contratação.

Por fim, caso ocorra a rescisão do contrato, informamos que o(s) débito(s) em atraso não serão cancelados e serão cobrados por todos os meios permitidos, inclusive judicialmente.

Member of CISQ Federation RINA IQNET CERTIFIED MANAGEMENT SYSTEM ISO 9001

uniodonto Piracicaba

somos coop

CRO-SP 2.111
Dir. Tec. Cláudio Zambello - CRO-SP 12.797

ANS nº 34.600-4

uniodontopiracicaba

Classificados

IMÓVEIS

VENDE-SE APARTAMENTO PRÓXIMO À ESALQ - Apto c/ 64 m2 mobiliado na Vila independência 02 quartos, banheiro amplo, sala de jantar, sala de estar, cozinha, lavanderia, varanda e garagem coberta; Móveis planejados e acabamento em porcelanato; Condomínio c/ piscina, elevadores, salão de festas e churrasqueira; Direto c/ Proprietário (19) 99646 8616.

APTO ED. GREEN PARK – Área 116m2 privativos. 3 dorm., sendo 1 suíte. Sala p/ home office, copa-coz planejada, sala 2 ambientes c/ sacada. 2 vagas. Valor R$ 550.000,00/ Venda. R$ 2.500,00/Locação. Tratar fone (19) 99781-5464.

VENDO/ ALUGO Barracão 360 m², na R. Olavo Bilac, 836, Vila Lobos, S. Pedro. F. (19) 3483-1505.

VENDO OU TROCO CASA EM PIRACICABA POR SÃO PEDRO - Com sala ampla dois quartos uma cozinha banheiro garagem para dois carros quintal no fundo um quarto e um banheiro tratar no telefone (19)99862-4594.

COMPRA-SE CASA — Valor básico de negociação até R$ 50.000,00 (cinqüenta mil reais). Falar com Karen pelo cel (19) 9-9895-5892, das 8 às 18 horas.

OPORTUNIDADE $240MIL
3 dts,sl,sl de jantar,coz,2 wc,edic,gar.cob.3vgs, ac perm.veic e terr.dir.prop. 99789-0238 / 3432-9909

ALUGA-SE apartamento Praia Grande, Tels: 9 8430-8712 e 9 9340-0417.

VENDE-SE TERRENO 6300m²- Centro Mombuca ótima localização-maiores informações 19 998963876.

TROCO CHÁCARA POR CASA em Águas de São Pedro Valor: 500.000,00. Fone: 19-99768-6812.

DIVERSOS

MORADIA VITALÍCIA – O MELHOR SEGURO DE VIDA no Lar dos Velhinhos de Piracicaba. Chalés e Flats. Estuda permuta com imóvel. Fone e Whatzapp (19) 3372-9484.

MUROS PARA PUBLICIDADE – O Lar dos Velhinhos de Piracicaba oferece por contribuição ou permuta. Av.: Renato Wagner, 770. Telefone e Whatzapp (19) 3372-9484 e (19) 99970-2630.

BICICLETA LEONI FULL SUSPENCION, aro 26R$ 350,00 - 3 x cartão. Tratar Rua Moraes Barros, 1.205 – Piracicaba-SP.

VEÍCULOS

UNO ECONOMY 2012, Prata, 2 portas, Flex, R$ 21.000,00. Tratar fone: (19) 3422-5162 – (19) 3433-3515.

EMPREGOS
PROCURA-SE E OFERECE-SE

PRECISO de motorista geral, no ramo de reciclagem, enviar currículo na Rua General Camara 488, Jd Califórnia.

ANALISTA CONTABIL

Curriculum para rhpiracicaba@hotmail.com
WhatsApp (19) 984063682

ASSINE E ANUNCIE:
2105-8555

EDITAL DE CITAÇÃO - PRAZO DE 30 DIAS. PROCESSO Nº 1017753-31.2018.8.26.0451.
O(A) MM. Juiz(a) de Direito da 2ª Vara Cível, do Foro de Piracicaba, Estado de São Paulo, Dr(a). MARCOS DOUGLAS VELOSO BALBINO DA SILVA, na forma da Lei, etc. **FAZ SABER a(o) GESSIVA GOMES PITOMBEIRA,** Brasileiro, Casado, Empresário, RG32.906.108-X, CPF 060.569.703-53, com endereço à Rua Frei Henrique, 339, MESSEJANA, CEP 60841-280, Fortaleza-CE, que lhe foi proposta uma ação de Execução de Título Extrajudicial por parte de Claudio José Zanetti, alegando em síntese: ser credor do executado da importância originária de R$ 42.000,00 (quarenta e dois mil reais), representada por notas promissórias. Encontrando-se o réu em lugar incerto e não sabido, foi determinada a sua **CITAÇÃO, por EDITAL,** para os atos e termos da ação proposta e para que, no prazo de 3 dias, que fluirá após o decurso do prazo do presente edital, pague a quantia devidamente atualizada, podendo valer-se do disposto no art. 916 e §§ do CPC, ou apresente Embargos à Execução no prazo de 15 dias. Não sendo contestada a ação, o réu será considerado revel, caso em que será nomeado curador especial. Será o presente edital, por extrato, afixado e publicado na forma da lei. **NADA MAIS.** Dado e passado nesta cidade de Piracicaba, aos 06 de outubro de 2023.

EDITAL DE CONVOCAÇÃO

Nome da Entidade: AASSOCIAÇÃO BENEFICIENTE FAZER O BEM
CNPJ: 04.628.085/00001-08

Pelo presente, ficam convocados, nos termos do Estatuto Vigente, todos os seus associados, que estejam em pleno gozo dos seus direitos sociais, a se reunirem em Assembleia Geral Extraordinária, que se realizará no dia 10/11/2023, no endereço Avenida Torquato da Silva Leitão, nº 615 – Bairro São Dimas – Pavilhão da Nota Fiscal do Lar dos Velhinhos, em 1ª (primeira) convocação às 19 horas, e em 2ª (segunda) convocação, às 19:30 horas, a fim de deliberarem sobre a seguinte ordem do dia: **1) REFORMA ESTATUTÁRIA; 2) ELEIÇÃO DA DIRETORIA; 3) MUDANÇA DE ENDEREÇO; 4) MUDANÇA NOME FANTASIA; 5) MUDANÇA PRERROGATIVAS DA ASSOCIAÇÃO e 6) EXTINÇÃO CONSELHO FISCAL.**

Piracicaba, 29 de Outubro de 2023

MARCEL AUGUSTO GONÇALVES
Presidente

CÂMARA MUNICIPAL DE PIRACICABA
ESTADO DE SÃO PAULO

AVISO DE LICITAÇÃO

Comunicamos aos interessados que se encontram abertas nesta Câmara, as Licitações abaixo relacionadas:

Modalidade: Pregão Eletrônico Nº 41/2023
Objeto: Contratação de empresa para locação de veículos.
Tipo: Menor Valor Unitário
Início da Sessão Pública: dia 21/11/2023, às 09h

Modalidade: Pregão Eletrônico Nº 45/2023
Objeto: Contratação de empresa para o fornecimento parcelado de combustível.
Tipo: Maior Desconto Lote 1
Menor Valor unitário Lote 2
Início da Sessão Pública: dia 17/11/2023, às 09h

Plataforma ComprasNET:
https://www.gov.br/compras/pt-br
Informações e Edital completo à disposição no Setor de Compras e Contratos da Câmara Municipal de Piracicaba, situada na Rua Alferes José Caetano n.º 834, subsolo, no horário das 08h às 11h e das 12h às 17h, telefones: (19) 3403-6561 e (19) 3403-6529 ou através do site: www.camarapiracicaba.sp.gov.br .

Piracicaba, 30 de outubro de 2023.

Victor Henrique da Rocha Silva
Pregoeiro

FALECIMENTOS

SRA. MARIA ROSELI FRANCHI FELISBELO faleceu dia 28 p.p., nesta cidade, contava 66 anos, filha dos finados Sr. Mario Franchi e da Sra. Maria Ibanes Franchi, era casada com o Sr. Moacir Caetano Felisbelo; deixa as filhas: Lucileia Aparecida Felisbelo Maestro; Maria Angelica Felisbelo e Elaine Felisbelo do Nascimento. Deixa genros, netos, demais familiares e amigos. Seu sepultamento foi realizado anteontem, tendo saído o féretro às 15h00 da sala "02" do Velório do Cemitério Municipal da Vila Rezende, para a referida necrópole. À família e amigos enlutados os sentimentos de pesar da Abil Grupo Unidas Funerais.

SR. JOSÉ CARLOS NEVES (CARLINHOS TAPECEIRO) faleceu ontem, nesta cidade, contava 72 anos, filho da Sra. Maria Aparecida Neves, era casado com a Sra. Neusa de Fatima Cassani Neves; deixa os filhos: Eliane Cassani Neves e Carlos Marcelo Cassani Neves. Deixa demais familiares e amigos. Seu sepultamento será realizado hoje, saindo o féretro às 16h00 do Velório da Saudade sala 04, para o Cemitério Municipal da Saudade. À família e amigos enlutados os sentimentos de pesar da Abil Grupo Unidas Funerais.

SRA. CARMEM DOIMO faleceu ontem, nesta cidade, contava 88 anos, filha dos finados Sr. Domingos Doimo e da Sra. Zelinda Brandini. Deixa familiares e amigos. Seu sepultamento será realizado hoje, saindo o féretro às 10h00 do Velório do Crematório Memorial Metropolitano de Piracicaba, sala "Diamante", para o Cemitério Municipal da Saudade. À família e amigos enlutados os sentimentos de pesar da Abil Grupo Unidas Funerais.

SRA. JANDYRA DOS SANTOS faleceu dia 28 p.p., nesta cidade, contava 93 anos, filha dos finados Sr. João Pires dos Santos e da Sra. Joanna Maria dos Santos; deixa os filhos: Maria Diomar Rodrigues Fantini, casada com o Sr. Claudio Laerte Fantini; Vlademir Mario Rodrigues, casado com a Sra. Marivande Luzia Bueno de Godoy Rodrigues; June Aparecida Rodrigues e Silvia Regina Rodrigues Pereira Silva, casada com o Sr. Luiz Carlos Pereira Silva. Deixa netos, bisnetos, demais familiares e amigos. Seu sepultamento foi realizado anteontem, tendo saído o féretro às 17h00 do Velório da Saudade, sala "04", para o Cemitério Municipal da Saudade. À família e amigos enlutados os sentimentos de pesar da Abil Grupo Unidas Funerais.

SRA. HERCILIA BARTALLINI DOS SANTOS faleceu dia 28 p.p., nesta cidade, contava 85 anos, filha dos finados Sr. Jose Bartallini e da Sra. Apparecida Dutra; deixa os filhos: Jair Luis dos Santos, já falecido; Ronaldo Bartallini dos Santos, casado com a Sra. Bernadete Bartallini dos Santos e Jose Eduardo dos Santos, casado com a Sra. Kelly dos Santos. Deixa netos, bisnetos, demais familiares e amigos. Seu sepultamento foi realizado anteontem, tendo saído o féretro às 15h00 do Velório da Saudade, sala "02", para o Cemitério Municipal da Saudade. À família e amigos enlutados os sentimentos de pesar da Abil Grupo Unidas Funerais.

SR. REGINALDO IGNACIO FRAGA faleceu anteontem, nesta cidade, contava 51 anos, filho do Sr. Eustaquio Batista Fraga e da Sra. Elisabeth Maria Ignacio Fraga, era casado com a Sra. Rozeli da Silva; deixa a filha: Thayla da Silva Fraga. Deixa os irmãos: Edilson, Paulo, Nikson, Juliana, Luciana, Claudio, Reinaldo, Daniela, Rodrigo, sobrinhos, demais familiares e amigos. Seu sepultamento foi realizado ontem, tendo saído o féretro às 17h00 da sala "02" do Velório do Cemitério Municipal da Vila Rezende, para a referida necrópole. À família e amigos enlutados os sentimentos de pesar da Abil Grupo Unidas Funerais.

SRA. CONCEIÇÃO LOPES TOME faleceu dia 27, nesta cidade, contava 88 anos, filha dos finados Sr. Manoel Licio dos Santos e da Sra. Eugenia Lopes Soares, era viúva do Sr. Miguel Tome; deixa o filho: Miguel Tome Filho, casado com a Sra. Luzinete Oliviero. Deixa neta, demais familiares e amigos. Seu sepultamento foi realizado dia 28, às 10h00 no Cemitério Municipal da Vila Rezende. À família e amigos enlutados os sentimentos de pesar da Abil Grupo Unidas Funerais.

SRA. EDITH VIEIRA DE OLIVEIRA faleceu dia 28 p.p., nesta cidade, contava 87 anos, filha da Sra. Altina Maria de Jesus, já falecida; deixa os filhos: Elso Oliveira Ornelas; Ana Maria Oliveira Ornelas Matos; Margarete Mineiro de Oliveira; Maria Marta Oliveira Ornelas; Irlania de Oliveira Ornelas e Maria Aparecida Ornelas Bellato. Deixa genros, netos, bisnetos, demais familiares e amigos. Seu sepultamento foi realizado anteontem, tendo saído o féretro às 14h00 do Velório do Crematório Memorial Metropolitano de Piracicaba, sala "Safira", para o Cemitério Parque da Ressurreição. À família e amigos enlutados os sentimentos de pesar da Abil Grupo Unidas Funerais.

SRA. IOLANDA ZAMBIANCO DE CARVALHO faleceu dia 28, na cidade de Rio das Pedras/SP, contava 86 anos, filha dos finados Sr. João Zambianco e da Sra. Eliza Rabelato, era casada com o Sr. Agenor Pinto de Carvalho; deixa o filho: Agenor Antonio Pinto de Carvalho, casado com a Sra. Andreia Maria Luiza da Silva de Carvalho. Deixa demais familiares e amigos. Seu sepultamento foi realizado dia 28, saindo o féretro às 11h00 do Velório do Cemitério Municipal de Rio das Pedras/SP, para a referida necrópole. À família e amigos enlutados os sentimentos de pesar da Abil Grupo Unidas Funerais.

SR. JOSE DA PAIXÃO SOUZA faleceu dia 28, nesta cidade, contava 77 anos, filho dos finados Sr. Manoel Martins de Souza e da Sra. Geralda de Andrade, era casado com a Sra. Maria do Rosario Santos Souza; deixa os filhos: Gilvan Santos Souza, casado com a Sra. Adriana Souza; Altamiro Santos Souza; Nei Santos Souza; Jocinalia Santos Souza, casada com o Sr. Israel; Carleone Santos Souza, casado com a Sra. Jessica Duarte Santos; Josiane Santos Souza, casada com o Sr. Jose Geraldo Barbosa; Edna Santos Souza, já falecida e Jocelia Santos Souza, já falecida. Deixa netos, bisnetos, irmãos, cunhados, sobrinhos, demais familiares e amigos. Seu sepultamento foi realizado dia 28, tendo saído o féretro às 16h00 da sala "03" do Velório do Cemitério Municipal da Vila Rezende, para a referida necrópole. À família e amigos enlutados os sentimentos de pesar da Abil Grupo Unidas Funerais.

SRA. MARIA ISABEL ALVES SARTORI faleceu dia 28, nesta cidade, contava 59 anos, filha dos finados Sr. Luiz Jose Alves e da Sra. Maria Jose Pais Alves, era casada com o Sr. Achiles Antonio Sartori; deixa os filhos: Laila Graziele Sartori; Bruno Sartori e Luiz Sartori Neto, todos Falecidos. Deixa demais familiares e amigos. Seu sepultamento foi realizado dia 28, tendo saído o féretro às 16h30 do Velório do Cemitério Municipal de Conchas/SP, para a referida necrópole. À família e amigos enlutados os sentimentos de pesar da Abil Grupo Unidas Funerais.

SRA. ZENAIDE LOPES QUINTINO faleceu dia 28, nesta cidade, contava 84 anos, filha dos finados Sr. Antonio Quintino e da Sra. Maria Lopes, era viúva do Sr. Valter Quintino; deixa os filhos: Vlademir Fernandes de Oliveira; Valter Quintino Junior, casado com a Sra. Katia Cristina Soares Quintino e Valeria Quintino. Deixa netos, bisnetos, demais familiares e amigos. Seu sepultamento foi realizado dia 28, tendo saído o féretro às 17h00 do Velório da Saudade, sala "04", para o Cemitério Municipal da Saudade. À família e amigos enlutados os sentimentos de pesar da Abil Grupo Unidas Funerais.

FALECIMENTOS

SRA. THERESINHA DOS SANTOS faleceu dia 28pp na cidade de Piracicaba, aos 89 anos de idade. Era filha do Sr. Sebastião dos Santos e da Sra. Maria Apparecida dos Santos, falecidos. Deixa irmãos, parentes e amigos. O seu sepultamento deu-se anteontem as 10:30hs, saindo a urna mortuária do Velório da Saudade - Sala 03, seguindo para o Cemitério da Saudade. À família e amigos enlutados os sentimentos de pesar do Grupo Bom Jesus Funerais.

SRA. ESMERALDA RAMOS FERNANDES faleceu dia 28pp na cidade de Piracicaba, aos 78 anos de idade e era casada com Sr. Orival Pedro Fernandes. Era filha do Sr. Arthur Ramos e da Sra. Josepha Aledo Ramos, falecidos. Deixa os filhos: Tania Aparecida Fernandes; Telma de Fatima Fernandes Monti casada com Claudio Adalberto Monti; Jeane Fernandes Marinelli viúva de Egidio Marinelli; Flavio Pedro Fernandes. Deixa netos, demais parentes e amigos. O seu sepultamento deu-se anteontem as 14:00 hs, saindo a urna mortuária do Velório Municipal de Vila Rezende Sala-01, seguindo para o Cemitério Municipal de Vila Rezende. À família e amigos enlutados os sentimentos de pesar do Grupo Bom Jesus Funerais.

SRA. MARIA CLARO DE ALMEIDA faleceu anteontem na cidade de Saltinho, aos 95 anos de idade e era viúva do Sr. Francisco Paschoal. Era filha do Sr. Jose Claro de Almeida e da Sra. Thereza de Toledo Gil, falecidos. Deixa os filhos: Silvana Ap. Paschoal; Aparecida Gisela Paschoal Faciroli; Rubens Jose Maria Paschoal; Maria Ivone Paschoal Zuca; Francisco Agnaldo Paschoal; Odirma Paschoal do Amaral, já falecida; Benedito Paschoal, já falecido; Nadir Paschoal Correa Leite, já falecida. Deixa netos, bisnetos, tataraneto, demais parentes e amigos. O seu sepultamento deu-se anteontem às 16:00hs, saindo a urna mortuária do Velório Municipal de Saltinho, seguindo para o Cemitério Municipal de Saltinho. À família e amigos enlutados os sentimentos de pesar do Grupo Bom Jesus Funerais.

SRA. ENI RODRIGUES DE OLIVEIRA faleceu anteontem na cidade de Piracicaba, aos 66 anos de idade e era viúva do Sr. José Pains de Oliveira. Era filha do Sr. Evangelino Rodrigues da Penha e da Sra. Maria Liberia Soares, falecidos. Deixa os filhos: Mauri Pains de Oliveira; Marinalda Pains de Oliveira; Mauro Pains de Oliveira; Matheus Pains de Oliveira; Mariana Pains de Oliveira. Deixa netos, demais parentes e amigos. O seu sepultamento deu-se anteontem as 17:00hs saindo a urna mortuária do Velório Municipal da Vila Rezende - Sala 03, seguindo para o Cemitério de Vila Rezende. À família e amigos enlutados os sentimentos de pesar do Grupo Bom Jesus Funerais.

SRA. JULIETA MEDEIROS DE SOUZA faleceu anteontem na cidade de Piracicaba, aos 89 anos de idade e era viúva do Sr. Ovidio Jose de Souza. Era filha do Sr. João Paulo de Medeiros e da Sra. Josefa Isaura de Medeiros, falecidos. Deixa as filhas: Maria Medeiros de Souza, Patrícia Medeiros de Souza. Deixa 02 netos, demais parentes e amigos. O seu sepultamento deu-se ontem as 13:30hs saindo a urna mortuária do Velório Memorial Metropolitano de Piracicaba - Sala Esmeralda, seguindo em auto funebre para o Cemitério Parque da Ressurreição. À família e amigos enlutados os sentimentos de pesar do Grupo Bom Jesus Funerais.

SR. BENEDITO ROBERTO CAMARGO faleceu anteontem na cidade de Piracicaba, aos 72 anos de idade e era casado com a Sra. Odete de Oliveira Camargo. Era filho do Sr. Fernando Camargo e da Sra. Ana Mello Camargo, falecidos. Deixa demais parentes e amigos. O seu corpo foi transladado para a cidade de São Pedro e o seu sepultamento deu-se ontem as 10:00hs, seguindo para o Cemitério Parque São Pedro. À família e amigos enlutados os sentimentos de pesar do Grupo Bom Jesus Funerais.

SR. PEDRO ANTONIO FERREIRA DE CAMARGO faleceu ontem na cidade de Piracicaba, aos 66 anos de idade. Era filho do Sr. Pedro Natividade Ferreira de Camargo e da Sra. Ruth de Lourdes Moschini de Camargo, falecidos. Deixa irmãs, demais parentes e amigos. O seu sepultamento deu-se ontem as 17:00hs saindo a urna mortuária do Velório da Saudade - Sala 04, seguindo para o Cemitério da Saudade. À família e amigos enlutados os sentimentos de pesar do Grupo Bom Jesus Funerais.

SR. JOÃO MARTINS DA CUNHA faleceu dia 27 na cidade de Piracicaba, aos 71 anos de idade e era casado com a Sra. Nilva Nazare Pinto Martins. Era filho do Sr. Geraldo Martins da Cunha e da Sra. Eva Teixeira Martins. Deixa as filhas: Fatima Martins e Marcia Martins. Deixa neto, demais parentes e amigos. O seu sepultamento deu-se dia 28 às 15:30 hs, saindo a urna mortuária do Velório Parque da Ressurreição – Sala - C, seguindo para o Cemitério Parque da Ressurreição. À família e amigos enlutados os sentimentos de pesar do Grupo Bom Jesus Funerais.

SRA. MARIA ODETTE SIQUEIRA ROMÃO faleceu no dia 28/10 na cidade de São Pedro aos 91 anos de idade e era viúva do Sr. Augustinho Gonçalves Romão. Era filha dos finados Sr. Laurindo Romão Siqueira e da Sra. Maria Aparecida Figueiredo Siqueira. Deixa os filhos: Therezinha Geralda Romão Zimmermann e Maria Aparecida Romão. Deixa netos, bisnetos e demais parentes.O seu sepultamento deu se dia 29/10 saindo o féretro ás 16:30 h do Velório Memorial Bom Jesus – Sala 2 seguindo para o Cemitério Parque São Pedro onde foi inumada em jazigo da família. À família e amigos enlutados os sentimentos de pesar do Grupo Bom Jesus Funerais.

SR. IRINEU CORNACHINI faleceu no dia 29/10 na cidade de São Pedro, aos 87 anos e era viúvo da Sra. Teresinha Marim Cornachini.Era filho dos finados Sr. Pedro Cornachini e da Sra. Julieta Alves.Deixa os filhos: Valquiria de Fatima Cornachini Ribeiro, Magda Aparecida Teodoro e Valeria de Cassia Cornachini. Deixa netos, bisnetos , demais parentes e amigos.O seu sepultamento deu se dia 30/10 saindo o féretro ás 15:00 h do Velório Memorial Bom Jesus – Sala 1 seguindo para o Cemitério Municipal de São Pedro onde foi inumado em jazigo da família .Esta sala possui serviço de Velório On-Line consulte os familiares. À família e amigos enlutados os sentimentos de pesar do Grupo Bom Jesus Funerais.

PREFEITURA MUNICIPAL DE MOMBUCA

AVISO DE LICITAÇÃO

PREGÃO PRESENCIAL Nº 16/2023 - PROCESSO N.º 1240/2023

A Prefeitura Municipal de Mombuca torna público, para conhecimento dos interessados, que está aberta a licitação na modalidade Pregão Presencial para contratação de instituição financeira para a centralização da prestação de serviços bancários de pagamentos dos salários dos servidores/funcionários públicos ativos e inativos e pensionistas da Prefeitura Municipal de Mombuca.
Os envelopes de proposta e habilitação deverão ser entregues no dia 21 de novembro de 2023 às 14h00 na sede da Prefeitura Municipal de Mombuca, sito à Rua Amadeu Amaral nº 255, sendo que a sessão será realizada a seguir, nos termos da legislação vigente.
O edital na íntegra encontra-se à disposição no endereço acima e poderá ser retirado no horário de expediente até 24 horas que antecedem a data de recebimento dos envelopes e ainda solicitá-lo através do e-mail mombuca@uol.com.br.
Maiores informações poderão ser obtidas na Prefeitura Municipal através do telefone (0xx19) 3488-6262. Mombuca, 30 de outubro de 2023. Prefeito Municipal.

Louis Belafre + Reserva

19 98136.1010
19 99903.3344

LOJA 1 R. Dr. João Conceição, 974
Paulista - (19) 3422.8071

LOJA 2 Av. Dona Lídia, 671
Vila Rezende - (19) 3421.3739

louisbelafre.camisaria
@louisbelafre