Piracicaba - Rio das Pedras
São Pedro - Águas de São Pedro
Mombuca - Saltinho - Anhembi
Charqueada - Laranjal Paulista
Jumirim - Cerquilho - Iracemápolis

A TRIBUNA PIRACICABANA

atribuna@atribunapiracicabana. com.br
www.atribunapiracicabana.com.br
Tel: (19) 2105-8555

Diretor: Evaldo Vicente
(19) 99787-0969

Sábado, 15 de julho de 2023

Ano 49
nº 13.092

Filiado à Adjori-SP e Sindjori-SP

R$ 2,00

FÉRIAS - I

O titular da Semac, Carlos Beltrame, está de férias, só que não consegue esquecer o trabalho, pelo jeito, pois tem sido visto no Edifício do Centro Cívico, como também nos eventos sociais e culturais da cidade. Suas férias seriam apenas da Secretaria de Governo? É que, lá, caem as demandas dos 23 edis.

FÉRIAS - II

Aproveitando a ausência de Carlos Beltrame, neste período de férias, estaria também o prefeito Luciano Almeida (PP) testando um provável substituto para a Secretaria de Governo. Só como exemplo: o assessor Luís Cassinelli, já que o nomeou como ordenador de despesas da mesma pasta e seu expediente tem sido normal no décimo andar.

ENCONTRO

O ex-vereador José Marcos Abdala (MDB) reuniu, em seu salão de barbeiro, o ex-prefeito Barjas Negri (PSDB) e o ex-deputado estadual Roberto Morais (Cidadania). Seria para corte, respectivamente, da barba e do cabelo de cada um, ou para falarem em detalhes de 2024? Com foto, semana que vem, este Capiau vai passar alguns detalhes, os possíveis.

GUIDOTTI

O ex-secretário José Luiz Guidotti Junior, que presidente do Partido Progressista (PP) em Piracicaba, continua ser citado como provável pré-candidato a prefeito de Piracicaba em 2024, ou seria candidato a vice de alguém cujo nome já está circulando na praça política? Não comenta.

RECESSO

Os deputados estaduais, federais e distritais (leia-se Câmara Legislativa de Brasília), assim como os senadores, estão em recesso. É o mês de julho, normal há muitos aos. E aproveitam, claro, a visitar as bases e também descansam, porque - sabem todos, como este idoso e cansado Capiau - que é preciso recarregar a bateria. Com isso, os Executivos (municípios, Estados e presidente do País) passam os dias mais confortáveis.

Divulgação

MILTON COSTA

O presidente do Sindicato da Construção, Milton Costa, dedicado ao seu trabalho na liderança da entidade, presta homenagem: fazendo a história de oportunidades, parabéns aos tratadores do setor de construção civil, orgulho da Nação.

Igor Mello

NO SIMESPI

Encontro histórico: José Machado, Ely Éser Barreto César, Dorgival Henrique e Renato Travassos, durante evento com a presença do ex-ministro da Previdência e do Planejamento, Nelson Machado, e o analista do INSS, Leonardo da Silva Andrade, palestrantes da sétima edição da Jornada Jurídica, no Simespi (Sindicato das Indústrias Metalúrgicas, Mecânicas, de Material Elétrico, Eletrônico, Siderúrgicas e Fundições de Piracicaba, Saltinho e Rio das Pedras).

Divulgação

CAVALGADA

A Cavalgada da Fé chegou em Aparecida quinta (13) e foi tudo bem, ampla recepção, e foram sete dias de viagem na fé, oração e companheirismo. "Voltando felizes, animados", comenta José Marcos Abdala, que entregou a bandeira de Piracicaba na saída há uma semana.

Banco do Brasil comemora um século em Piracicaba A3

Edição: 16 páginas

Guilherme Leite

Um dos mais antigos mercados municipais do País, o Mercadão recebe 220 mil clientes por mês. No detalhe, A historiadora Marly Therezinha Germano Perecin detalha a conjuntura da cidade, quando decidiu-se pela construção de uma "praça de mercado: "Era um momento de modernização", diz.

Mercadão celebra os 135 anos com evento aberto ao público

Festa será das 8h às 12h, com música ao vivo, brinquedo para crianças, atendimentos básicos de saúde, corte de cabelo gratuito e sorteio de prêmios

Para comemorar os 135 anos do Mercado Municipal de Piracicaba, o Mercadão - oficialmente, fundado dia 5 de julho - está marcado para hoje, das 8 às 12 horas, evento aberto ao público com música ao vivo, atrações infantis, homenagens e sorteio de prêmios. O público poderá acompanhar a festa no estacionamento do Mercadão, que contará com apresentações da cantora Rosângela Lima, da Orquestra Noiva da Colina, da Banda da Guarda Civil e das duplas sertanejas Fernando Freitas e Gilberto Lage e Claudemir e Moisés.

SERVIÇOS - A rádio Educativa fará transmissão ao vivo, a partir das 8h, e anunciará o sorteio de 57 vale-compras de até R$100 para uso nos boxes do Mercadão. Ao todo, serão sorteados R$ 4,6 mil em produtos. A Secretaria de Saúde fará atendimento gratuito de verificação de glicemia e pressão arterial, teste rápido de Hepatite B e C, e orientações sobre alimentação adequada e saudável. A festa ainda terá corte de cabelo e procedimentos estéticos gratuitos oferecidos pela escola Abitec, além de brinquedo infantil para crianças.

HISTÓRICO - Inaugurado em 1888, o Mercadão é um dos mais antigos do Brasil e, atualmente, recebe cerca de 220 mil pessoas por mês e gera emprego e renda para 400 pessoas, entre permissionários e funcionários que dividem os 152 boxes, que vendem hortifruti, carnes, doces, peixes, especiarias, massas, além de flores, artesanato e utensílios domésticos, de churrasco e de pesca. "O Mercado representa um período de modernização da cidade", explica a historiadora Marly Therezinha Germano Perecin, para sintetizar a conjuntura de Piracicaba, no final do Século 19, quando o espaço foi construído na então "Rua do Comércio". **A4 a A6.**

Divulgação

DIVINO – O prefeito Luciano Almeida participou da abertura da Festa do Divino e vários eventos, com Missa, acontecem neste sábado e domingo. O festeiro desta edição é o ex-secretário da Cultura Adopho Queiroz, que, com Elisabete Jurema Bortolin, tem feito um destacado trabalho no respeito às tradições e incentivo para a mais antiga festa popular que logo chegará a dois centenários. **A10**

Divulgação

MDB

O presidente do MDB, André Augusti (esquerda), está animado com campanha de 2024 desde já, antecipando as "provocações" político-eleitorais. Reuniu-se com o pastor Fernando Favoreto (direita), que estava no PSC e não decidiu qual legenda assumirá. No encontro, Helena Maria de Jesus Oliveira Lima, conhecida como Lena Salgados, juntamente com seu esposo. Lena foi notícia na EPTV (Globo, em Campinas).

A queda de todas as bastilhas

Paiva Netto

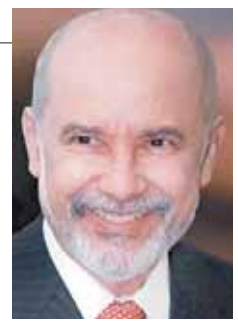

Dia 14 de julho. Completam-se 233 anos da Queda da Bastilha, episódio que deflagrou a Revolução Francesa (infelizmente manchada pelo sangue dos guilhotinados), cujas origens remontam aos enciclopedistas, vanguardeiros do iluminismo. Relativo ao tema, selecionei apontamentos meus, ao longo do tempo, de palestras, programas de rádio, TV e de artigos publicados no Brasil e no exterior.

Não tenho pretensão de discutir aspectos históricos ? existem bons livros para isso ?, contudo extrair uma importante analogia sobre quanto ainda é forçoso trilhar a fim de que as populações da Terra deixem ruir de suas mentes e corações a pior de todas as bastilhas: a ignorância acerca da realidade gritante da vida após o fenômeno da morte. Fator decisivo para que a valorização do ser integral (corpo e Espírito) dite as regras dos governos das nações no terceiro milênio: Quando garoto, devia ter 9 para 10 anos, assisti com meu pai, Bruno Simões de Paiva (1911-2000), no Rio de Janeiro, a um filme sobre o 14 de julho.

Nos séculos 17 e 18, o absolutismo monárquico atingira intensa projeção. Como geralmente acontece nas relações cotidianas, se afastadas do respeito ao Espírito Eterno do ser humano, houve por parte da monarquia francesa um descaso tremendo com as necessidades básicas do seu povo, cuja expressão mais grotesca seria a frase atribuída à rainha Maria Antonieta (1755-1793). Ao ser informada por um dos cortesões de que o barulho que a importunava vinha das massas famintas clamando por pão, teria ela debochado: "Por que não comem brioche?"

Tal contingência desumana tinha de desmoronar por força do curso inexorável da História. A população de Paris, em 14 de julho de 1789, desesperada, marchou contra a prisão, símbolo da tirania de que desejava livrar-se.

ABRIR CAMINHOS – No filme de que lhes falei há uma cena impressionante. Ela representa as pessoas que não temem abrir caminhos: o povo estava de um lado e aqueles que protegiam a Bastilha, do outro. Entretanto, os que ameaçavam invadi-la, com temor, não avançavam. De repente, um homem destacou-se do meio daquela multidão e atravessou a ponte que cobria o fosso, sendo abatido por uma descarga de tiros. Esse ato de coragem fez com que os demais o imitassem e, assim, conseguissem entrar na fortaleza. Parece perspectiva romântica de um momento trágico, porém retrata de modo irretocável uma verdade: há sempre alguém que se sacrifica pela mudança substancial do status quo. Não é preciso levar bala para que as transformações ocorram. Há outros choques que ferem mais os vanguardeiros, a exemplo da incompreensão, da inveja, do preconceito, da perseguição e do boicote.

Na sequência do longa-metragem, observamos a tomada da prisão, destruída de cima a baixo. Existem aqueles que, tentando minimizar o fato histórico, apresentam uma argumentação frugal de que o famoso cárcere não mais tinha relevância naquele período, pois apenas uns poucos presos lá se encontravam. Ora, o que o povo demoliu não só foi a construção de pedra; no entanto, o mais expressivo emblema, para ele, do absolutismo dinástico! E a palavra dinastia pode, por extensão, significar muita coisa, uma vez que funciona tanto no feudalismo quanto na burguesia, no capitalismo e no próprio comunismo. Dinastia não implica somente a sucessão por sangue. Existe uma pior: a da ambição desmedida que arrasa o ser vivente, sob qualquer regime.

> **Hoje se faz necessário pôr abaixo as bastilhas invisíveis, todavia, de consequências bem palpáveis: espirituais, morais, psicológicas, do sentimento**

UMA NOVA CIVILIZAÇÃO – Hoje se faz necessário pôr abaixo as bastilhas invisíveis, todavia de consequências bem palpáveis: espirituais, morais, psicológicas, do sentimento.

Façamos florescer uma civilização nova a partir da postura espiritual e mental elevada de cada criatura. Já dizia um filósofo: "A fronteira mais difícil a ser ultrapassada é a do cérebro humano".

O homem foi à Lua, observou com seus equipamentos os confins do Universo em que habita, mas ainda não conhece a si mesmo. E descobrir os potenciais que cada um possui para o bem de si próprio e da coletividade é providência certa na construção "do Novo Céu e da Nova Terra", anunciados por Jesus em Seu Apocalipse (21:1 a 8).

O Templo da Boa Vontade - aclamado pelo povo como uma das Sete Maravilhas de Brasília/DF, Brasil, e que, segundo dados oficiais da Secretaria de Turismo do Distrito Federal (Setur-DF), é o monumento mais visitado da capital do país - convida as criaturas a essa epopeia de empreender uma viagem ao seu próprio interior. Feito isso, sair até mesmo da Via Láctea será facílimo: desde que descubramos o âmago celeste de nosso ser, pois, na verdade, para o Espírito, o espaço não existe.

Assegurou Jesus: "Tudo é possível àquele que crê" (Evangelho, segundo Marcos, 9:23).

José de Paiva Netto, jornalista, radialista e escritor; paivanetto@lbv.org.br - www.boavontade.com

15 de julho, Dia do Homem no Brasil

Gregório José

Isso mesmo, 15 de julho é o Dia do homem no Brasil. Não, ao contrário das brincadeiras dizem que seria 1º de novembro (Dia de Todos os Santos). Mas é isso mesmo. O homem brasileiro tem um dia somente seu, assim como as Mulheres têm muito o que comemorar em 8 de março.

Saibam que, mais de 70 países celebram o Dia do Homem em 19 de novembro. No Brasil, no entanto, a data é comemorada em 15 de julho e surgiu como forma de lembrar grandes feitos sociais, políticos e históricos realizados por homens.

Seria bom se homens, mulheres ou das comunidades GLBTQIA+ pudessem ter apenas um dia da humanidade? Afinal, quando se criam dias disto e daquilo acaba aumentando as desigualdades. Outubro é mês de lembrar os cânceres que afetam as mulheres, novembro as doenças e cânceres que afetam os homens.

Que a data sirva para lembrar aos homens que eles também precisam se cuidar, ir ao médico constantemente, ao dentista e, sim, também procurar um psicólogo de vez em quando.

Não precisamos ficar com medo de sermos sensíveis, de chorar de vez em quando, de sensibilizarmos com um filme emotivo ou uma cena de amor. Os brutos também amam, dizia uma música do passado. Somos homens que do dia a dia cujas vidas são decentes e honestas; que ralamos para vencer nossos próprios desafios, que temos que bancar os valentes em meio ao caos e não demonstrar temor ante o perigo iminente. O tempo da barbárie passou. Hoje somos homens, mulheres e minorias (incluindo todas). Somos sobreviventes de nosso próprio tempo.

> **As mulheres têm o dia 8 de março para comemoração**

Gregório José, jornalista, radialista, filósofo

O cotovelo da passagem de milênio

A passagem do primeiro para o segundo milênio da Era Cristã assinalou o que, metaforicamente, podemos designar como um cotovelo na História, ou seja, uma significativa mudança de rumos.

Por volta do ano 1000, a população europeia, que até então estivera dispersa pelas zonas rurais, passou a ser cada vez mais atraída pelos burgos, aglomerados com maior concentração demográfica, nos quais se desenvolveu gradualmente uma nova mentalidade comunitária, com relações sociais diferentes das anteriores. Até mesmo os costumes, o relacionamento social, a vida religiosa, as artes e a cultura em geral tomaram conformação diferente da que existia no mundo rural. Nesse novo ambiente, os vínculos de natureza feudal tenderam a tomar nova figura, adelgaçando-se ou dissolvendo-se. Novas relações de poder e novos mecanismos administrativos se formaram natural e organicamente. As relações econômicas também se modificaram, com o crescimento do número de artesãos, a intensificação do comércio e a monetarização tomando o lugar do antigo sistema de escambo.

Uma vez cessada a ameaça constante das invasões periódicas de povos provenientes da Ásia ou das regiões orientais do continente europeu, e uma vez contida a ofensiva dos maometanos ainda senhores de boa parte da Península Ibérica, verificou-se uma tendência de apaziguamento e reordenação da vida em geral. Em consequência, as estradas se tornaram mais seguras, intensificando-se o costume das peregrinações e desenvolvendo-se o comércio. Por outro lado, a partir do ano 1000 verificou-se um progresso notável nas técnicas de agricultura, que teve como consequência uma sensível melhoria na produção de alimentos e, por tabela, na saúde da população, cuja expectativa de vida aumentou consideravelmente, a par de um aumento numérico na própria população europeia. Outra melhoria ocorrida nesse período foi a descoberta de uma série de inovações técnicas que facilitaram muito a vida dos medievais.

O processo de urbanização também alteraria o panorama cultural. Constituíram-se novas escolas nos ambientes dos burgos e cidades, deslocando-se assim a formação cultural dos mosteiros para as escolas capitulares ou catedralícias. Ao mesmo tempo, grande número de mestres particulares passaram a ministrar cursos livres que atraíam alunos e lhes ministravam ensino pago. Mantinha-se a tutela doutrinária da Igreja, mas pela sua própria dinâmica de funcionamento, as novas instituições de ensino tendiam a ministrar formação bem mais aberta para a vida temporal, com alunos que mostravam uma faixa de interesses mais ampla do que a da anterior formação monástica, a qual focalizava sobretudo a formação de monges e só de modo muito colateral e secundário formava leigos. As grandes universidades medievais, que atingiriam seu máximo esplendor no século XIII, também entraram em cena nos ambientes urbanos do início do segundo milênio.

Tal mudança de perspectiva produziu, na cultura em geral, efeitos imediatos. Desenvolveu-se muito a literatura cômica e inúmeras peças teatrais jocosas, que mostravam os lados cômicos e caricatos da vida, passaram a circular livremente; muitas delas foram preservadas e ainda hoje podem ser facilmente encontradas em antologias de textos medievais. Foi também no contexto da vida urbana que se desenvolveria uma ampla literatura escrita não mais em latim, mas em vernáculo. Nessa nova literatura urbana, a orientação religiosa de fundo permaneceu a mesma, não sendo negados ou questionados os dogmas da Igreja, mas os temas tratados foram cada vez mais se diversificando. Tratava-se de um movimento leigo, mais do que um movimento laicista, porque não se afigurava como em oposição frontal ao religioso-monástico. Foi precisamente esse o contexto cultural e psicológico em que se desenvolveria o trovadorismo, ponto de origem das literaturas europeias modernas, uma vez que se exprimiu em linguagem popular e fazendo uso de línguas novas, produzidas por derivação do antigo latim.

> **Desenvolveu-se muito a literatura cômica. Inúmeras peças teatrais jocosas, que mostravam os lados cômicos e caricatos da vida, circularam livremente**

No mesmo contexto de urbanização também se manifestaram desdobramentos, aperfeiçoamentos e inovações nas artes em geral. O estilo românico, que se tinha desenvolvido largamente no final do primeiro milênio, evoluiu de modo natural para o gótico; tal evolução só poderia realizar-se em ambiente urbano.

No mesmo período verificou-se também o surgimento de um fenômeno novo tipicamente urbano, de natureza econômico-social, o qual teria consequências que se estendem até hoje. Esse conjunto de fatores permitiu o surgimento e posterior ascensão, nos burgos, de uma classe nova, a burguesia, que foi crescendo e enriquecendo cada vez mais. A burguesia representou, na estrutura tradicional da sociedade tripartida medieval, um elemento estranho dificilmente assimilável, pois não se identificava com o clero (que rezava), nem com a nobreza (que combatia e governava), nem com o povo (que trabalhava manualmente). A burguesia vivia do comércio e tendia a acumular riquezas.

Entre a classe nova e emergente da burguesia e a velha nobreza de origens feudais ocorreria - à maneira de uma luta de classes - uma oposição que teve prolongamento por centenas de anos e foi culminar, já no final do século XVIII, com a Revolução Francesa. Em resumo e em termos simplificados, podemos dizer que a sociedade feudal criou naturalmente condições para a concentração populacional nos ambientes urbanos. Essa concentração gerou, também naturalmente, condições de vida na qual surgiu uma classe social nova, a qual, pelo comércio e mediante o acúmulo de capitais, cresceu dentro do sistema feudal e, pouco a pouco, se transformou no câncer que o destruiria.

Armando Alexandre dos Santos é licenciado em História e em Filosofia, doutor na área de Filosofia e Letras, membro da Academia Portuguesa da História e dos Institutos Históricos e Geográficos do Brasil, de São Paulo e de Piracicaba.

O milagre da leitura

José Renato Nalini

Não imagino o que seja deixar de ler. Ou não gostar de leitura. Ou conseguir viver sem ler um livro.

O livro "Escrever é muito perigoso", da polonesa Olga Tokarczuk, é inspirador. Além de enfatizar a concepção de que é impossível cogitar de um se humano desvinculado da natureza, pois tudo é natureza, comprova também que a leitura é essencial à saúde mental.

Quando recebeu o Nobel de Literatura em 2018, ela pronunciou belo discurso, que intitulou "O Narrador Sensível" e que incluiu no livro "Escrever é muito perigoso". O texto enfatiza que só os seres humanos, dentre todas as demais espécies, conseguiram adquirir "a misteriosa capacidade de ler, ou seja, abandonar a realidade que lhe foi dada, embora só mental e temporariamente. A cada vez que abrimos um livro, entre o olho e a superfície de papel acontece um milagre".

Esse milagre é vivenciado por quem não consegue deixar de ler. Sou um desses animais leitores, treinados desde a mais tenra infância, por uma amorosa educadora, empenhada em fazer o filho descortinar horizontes muito mais amplos, mais complexos e mais apaixonantes do que aquele que lhe era possível propiciar. Devo à minha mãe essa paixão pela leitura. Minha mais adorável mania e permanente ocupação.

Compreendo e assimilo bem o que Olga quer dizer com "milagre": "Vemos sequências de letras, mas quando as percorremos com a visão, nosso cérebro as transforma em imagens, pensamentos, cheiros, vozes. Antes, é uma questão de paisagens, aromas e sons que esses signos são capazes de emanar".

Tenho conhecido, ao longo de minha já longeva caminhada, pessoas admiráveis, lendo suas biografias e, principalmente, suas autobiografias. Pessoas que nunca poderia encontrar de verdade, porque já se foram. Mas cujo pensamento, sonhos, aspirações e angústias posso concretamente sorver, se me dedicar à leitura. Essa ferramenta milagrosa, a literatura, é capaz de nos transportar para além de quem somos, ampliar até o infinito a capacidade da imaginação, "a louca da casa", como dizia Santo Agostinho. Esse exercício gratuito, cuja prática só depende de nós mesmos, tem o potencial de abrir as portas da percepção para experiências inacreditáveis, propiciar a façanha de nos colocar em lugares e mentes até então desconhecidos, tudo condicionado a algo de que só eu tenho as chaves: a minha vontade. Sou beneficiado, de forma incessante, por esse milagre chamado leitura.

> **Sou um desses animais leitores, treinados desde a mais tenra infância**

José Renato Nalini é Diretor Geral da Uniregistral, docente da Pós-graduação da Uninove e Secretário-Geral da Academia Paulista de Letras

Mantendo o bem-estar e o equilíbrio

Era madrugada quando os nossos amigos espirituais da Colônia Manto da Luz ali estavam, emitindo energias por ondas específicas. O diálogo seguia expressivo e frequente. O Mentor aproximou-se, fez algumas saudações e disse. As experiências dignificadoras sempre alçam o Ser, gerando os mais elevados níveis de moralidade e de aspirações. Toda sintonia feliz, eleva o psiquismo a campos mais dignificados do pensamento. Energias balsâmicas e vigorosas imprimem ao corpo psicossomático, mantendo o bem-estar e o equilíbrio. Amado irmão, você sabe que é pela consciência, que todas as experiências terrenas, seguem pelo clima de bênçãos e sintonizam, com as fontes geradoras do Bem. Diga aos seus amados e queridos leitores que, mantenham o entusiasmo e o otimismo e fortaleçam a satisfação de viver. O sentimento e o exercício de gratidão, com a harmonia interior de simpatia, são fontes de coragem e emoção de paz. A sintonia mental e moral gera os níveis de vibrações. É preciso manter ascendente, as Obras planejadas, para esta Missão passageira. Todo efeito emite ondas poderosas, que se expandem de acordo com a causa, atraindo o tipo do convívio emocional. As emissões de ondas, pelo pensar-sentir-agir, são vibrações que irão fundir-se, em campos constituídos da mesma qualidade vibratória. Tudo nos fortalece. E uma grande Luz tomou conta de todos os presentes e logo, já estava, em nosso Lar terreno.

Amados e queridos leitores. Somente quando pelo autoconhecimento, conhecermos as profundezas misteriosas do Eu, vamos contemplar, a incrível evolução de universos físicos, quase que incontáveis. Na Casa de nosso Pai há muitas moradas. Assim, vamos compreender e contemplar, a Obra poderosa dos planos dos Arquitetos do Universo-Mestre. O evangelho de Jesus Cristo nos alimenta a consciência, e torna espiritualmente possível, realizar a irmandade entre os homens, meta de felicidade e eficiência humana. A experiência humana é a tomada de consciência de que tu conheces Deus, cujo espírito vive dentro de ti e que procura conduzir-te avante, na jornada longa e quase sem fim, até alcançares a presença pessoal do nosso Pai, ou seja, Deus de toda a criação, o Senhor dos universos. O Ser virtuoso e sincero, é consciente da cidadania universal, e emociona-se e energiza-se com a segurança, de pertencer, à fraternidade Superior dos filhos de Deus. O amor incondicional zela pela natureza humana. Estamos todos em evolução durante esta curta permanência no planeta Terra. Vamos agora, apreciar e amar esta viagem eterna de descobertas. E assim, abandonando as expectativas, aprendemos viver e vamos mantendo o bem-estar e o equilíbrio em nosso pensar-sentir-agir. A vida só ensina aos que querem aprender. Os demais, ela doma. O que o outro escolheu não é da nossa conta. Todos os dias nascem, e cabe a nós, renascermos. Todos os desafios são purificações que fortalecem a Alma. O amor renova as esperanças, cura a Alma e gera sonhos temperando a vida, traduzindo a alegria em fé e coragem. Igualdade é dar as pessoas as mesmas oportunidades e equidade é justiça com bondade, adaptando as oportunidades e deixando as justas. Recomeço não é um lugar novo, é uma nova mentalidade. Seus sonhos não precisam de plateia, eles só precisam de você. Você não teria se tornado a Luz que é hoje, se não tivesse passado por tudo o que passou. É hora de separar o joio do trigo. Caminhe apenas com quem te respeita, aprecia e acredita em você. Que você tenha mais um dia cheio de pensamentos positivos e muitas alegrias. E com a amada, querida e estimada Alma gêmea, nossa eterna gratidão. Bom dia e boas energias. Eu acredito em você.

A TRIBUNA
PIRACICABANA
Data da fundação: 01 de agosto de 1.974
(diário matutino - circulação de terça-feira a domingo)
Fundador e diretor: Evaldo Vicente (celular 19-9.9787-0969)
Gerente comercial: Sidnei Borges (celular 19-9.7407-4221)
Rua Tiradentes, 1.111 - Centro - CEP: 13.400-765
Tel (19) 2105-8555
IMPRESSÃO: Jornais TRP Ltda, rua Luiz Gama, 144 – CEP 13.424-570
Jardim Caxambu - Piracicaba-SP, tel 3411-3309

ASSINE E ANUNCIE: 2105-8555

ALVO com Edirley Rodrigues

BLOG TODOS OS DIAS
WWW.EDIRLEYRODRIGUES.COM.BR

RADICALISMO

Sabemos o quanto é condenável a falta de bom senso. O mesmo discurso se aplica ao radicalismo. Impressiona a facilidade com que a esquerda sempre se mostra inábil ao lidar com situações que a conduzem ao logro ou emboscada. É o caso da extinção das escolas cívico-militares. Pura vingança, inegável retaliação. Uma medida totalmente desnecessária, que se consuma como falta de respeito aos alunos e familiares ou de quem demonstra simpatia pela mesma. Na pior das hipóteses, poderiam avaliar seu conceito e a demanda. Fala-se em democracia, mas não se aplica. Propaga governo sem ódio, entretanto não esconde revanchismo. Difícil respeitar sem ser respeitado.

PONTO FINAL

Como levar a sério a Semuttran sobre segurança e visibilidade, se temos ruas com trânsito nos dois sentidos, sendo possível permanecer nos dois lados da via, e carros estacionados junto as esquinas, tirando toda a visão de quem acessa o cruzamento?

PSICOPONTOCOM

Pedro Gobett
pedrogobett@yahoo.com.br

Esquizofrenia (I)

O termo 'esquizofrenia' é originário do grego e quer dizer 'mente dividida'. O psicanalista francês Jacques Lacan (1901 - 1981) postulou que nossa mente tem três registros: Real, Simbólico e Imaginário e eles devem se encontrar entrelaçados de uma forma específica para podermos ter uma vida mental saudável. O esquizofrênico apresenta uma 'falha' num dos nós que amarram os três registros, dividindo o Real e o Imaginário.

Porque eles estão dissociados o delírio e a alucinação é produzida pelo esquizofrênico, assim como outros tipos de psicose. Além disso, ocorrem alterações no pensamento (perda do raciocínio lógico), na afetividade (choro ou riso inadequados), diminuição da motivação (perda de ânimo). O índice de suicídio varia entre 10 a 15% na esquizofrenia.

Os esquizofrênicos são facilmente confundidos com usuários de drogas, pois além de se tornarem hostis não demonstram raciocínio lógico e isolam-se socialmente. Não há cura para o mal, mas há como administrá-lo com drogas prescritas por um médico psiquiatra, porém esse tratamento não se apresenta suficiente. Críticas e uma postura nervosa com o doente não colaboram com ele. O papel da família é fundamental, pois além do raciocínio lógico se encontrar prejudicado ele necessita de compreensão do problema. Por isso a presença do familiar na busca de ajuda profissional se faz imprescindível.

INTERATIVO

Sou apaixonada por um homem casado. Temos um relacionamento estável, vivemos num triângulo amoroso. Estou a cada dia mais apaixonada, e não sei mais o que fazer, pois o quero só pra mim. Conhecemo-nos há mais de 15 anos. No passado fomos amantes por quatro anos, e atualmente há três. Não consigo me separar dele.

Não consegue ou não deseja? Depois de tanto tempo e com tanta paixão parece meio evidente. Sem entrar no mérito moral como consegue chamar isso de 'relacionamento estável'? Perceba uma coisa: a solteira é você. Depois de se encontrarem ele retorna ao seu lar, provavelmente sem crise existencial alguma, considerando o tempo que leva essa situação. Então se alguém sai no prejuízo, no frigir dos ovos, é você, por poder contar com ele apenas 'nas brechas'.

E pode parecer óbvio, mas como amante, os momentos juntos são de fantasia total. Pra pensar, se você se tornasse sua esposa acha que seria assim? O excitante da coisa muitas vezes se encontra no proibido, em se sentir podendo fazê-lo levitar, etc.

O fato de ter se apaixonado parece ser o nó de seu problema. Pois se fosse recíproco seria esperada alguma atitude dele, não?

É mais comum que mulheres vinculem sexo ao amor, sendo que os homens o fazem em menor número, talvez. Sua paixão pode ter suas origens nesse fato, mas é somente uma suposição.

CITAÇÃO!

"A vida é um banquete e a maior parte dos idiotas está morrendo de fome".

COMENTÁRIOS

Leitor: Opine, critique, sugira temas nesse espaço.
Use até 200 toques. Sigilo absoluto.

BLOG: http://pedrogobett.blogspot.com/
FACEBOOK: fb.com/psicopontocom
E-MAIL: pedrogobett@yahoo.com.br
CORRESPONDÊNCIA: Praça José Bonifácio, 799
13.400-340 - Piracicaba/SP - (19) 99497-9430

HISTÓRIA

BB comemora um século em Piracicaba

Acervo de Chico França

Prédios de 1970 e 1983: evolução do quadro de funcionários em 21 anos!

Nelson Antonio Pinotti

Constatando, na época, a primazia da "cidade e Município de Piracicaba" de entre os "Potenciais Econômicos" compostos por muitas Capitais e Municípios de maior desenvolvimento do País, a Direção do Banco do Brasil funda, em Piracicaba, a 16 de julho de 1923 sua "quinquagésima sexta Agência, que recebeu o número "0056-6".

Passaram-se os anos de febris atividades econômico-financeiras, e aí também atingindo a instalação, às dezenas, de suas filiais por todo o Brasil e o Exterior, o Banco fez comemorar, com festejos e oportunidade, a 16 de julho de 1973, o "Jubileu do Cinquentenário" de sua Agência "0056-6" Piracicaba.

O relator-articulista da presente mensagem - ex-funcionário do Banco do Brasil, e participante das comemorações dos idos do "Cinquentenário" (que ocorreu a 16 de julho de 1973 - diz, por ele próprio, e sabe que esse dizer é compartilhado por colegas que estão por aqui e também aposentados e que igualmente foram presenças na data do jubileu de 1973 e estão no grupo da foto do Quadro Funcional daquela Agência", que reuniu as quase 80 (oitenta) pessoas, que, postadas, ocuparam toda a escadaria da "Catedral de Santo Antonio" (dias atrás, publicada na "Tribuna Piracicabana").

Nessa foto, encontram-se os funcionários (escriturários e comissionados) e vindo logo à frente a Administração da Agência (Gerente e Subgerente) e também o Inspetor Regional, que comparecia à Agência em sua visita periódica de rotina.

Há oportunidade de aqui se destacar também a presença de duas mulheres no grupo de funcionários retratados (sendo elas Aparecida Gregolin (Aparecida Gregolin Abe) e Maria Inez Pinto) que, a partir de seu concurso, daquele ano, passavam a ter acesso a carreiras da Instituição.

No presente artigo dar-se-á especial atenção ao cinquentenário da Agência 0056-6 Piracicaba, porquanto Piracicaba e Região próxima estavam num período de avanços nos percursos e fases de vigor, de desenvolvimento, de progresso, de prosperidade, tudo apoiado em suas tradicionais, e remontáveis ao Brasil Colônia, de sua Cultura da Cana de Açúcar e de sua Agro-Indústria Açucareira e Alcooleira (indústria que, em anos mais próximos, chegou à produção do etanol, energia elétrica...).

As comemorações do cinquentenário aconteceram na iniciativa da própria Agência que aniversariava e, ademais, importante e significativo considerar/lembrar, que aconteceu pleno endosso da própria Instituição, e, assim, o presidente do Banco do Brasil, Nestor Jost, veio a Piracicaba, em julho de 1973, e participou dos momentos das comemorações, festividades e visitas da quinquagésima sexta Agência do Banco, presentes grande número de pessoas.

Agora, com suas hoje dezenas de Agências por todo Território Brasileiro, neste mês, dia 16 de julho de 2023, segunda-feira, a mesma Agência 0056-6 de Piracicaba, completará, pois, seu um século de existência.

Todos os munícipes --- pessoas de direção administrativa, cooperados, clientes todos, beneficiários ou não beneficiários, quantos e quantos-, hão de conhecer o estágio de pujança da atividade bancária nos dias de agora, da agência aniversariante.

*****

RELEMBRANDO 1808 - Vindo a ser fundado em 1808 como importante medida de governança e porquanto tal iniciativa fora paralela à Abertura dos Portos a todas as Nações Amigas, por decisão de Dom João VI, então Imperador do Brasil, Portugal e Algarves, o Banco do Brasil, primeiramente particular e que logo ascendeu a banco oficial e, dentro da primeira metade do Século XIX, com o retorno do Imperador a Portugal e esgotamento do Tesouro, por certo período interromperam-se as atividades do dia a dia do Banco do Brasil.

Superada essa crise, o Banco retoma suas atividades e atravessa, com moderação, mas indo até a avanços progressistas, na fase da República-Regime Militar-República, e passa a se manter firme em sua caminhada e manter avanços de crescimento, desenvolvimento, progresso, como rotina.

As comemorações do cinquentenário aconteceram na iniciativa das própria Agência que aniversariava e, ademais, importante e significativo, com endosso da própria Instituição, pois o presidente do Banco do Brasil, Nestor Jost, veio a Piracicaba - em julho de 1973 - integrou-se e participou das comemorações, festividades e visitas de sua quinquagésima sexta Agência.

É de oportunidade considerar que o Banco do Brasil foi o primeiro Banco Oficial do Brasil e sua presença no cenário brasileiro foi uma constante com suas atividades e apoio à economia brasileira, por sua atuação, por décadas, a contar de sua Carteira de Crédito Agrícola e Industrial, a CREAI, e como suporte e esteio no Comércio Exterior. sua CACEX e Carteira de Câmbio.

Nessa azáfama de todas as suas carteiras especializadas, o BB, pela sua Agência 0056-6,. aqui de Piracicaba, pôde gerenciar, administrando, apoiando, financiando um gigantismo de empreitadas e iniciativas locais e de ampla região, tudo fora feito com propriedade ímpar: aqui se montou e se estruturou um núcleo de nada menos de 35 (trinta e cinco) Usinas de Açúcar e Álcool instaladas em Piracicaba e Região, contígua e a pleno funcionamento e alta produção e produtividade através dos anos e assim se manteve. Constituiu-se, na verdade, um esteio econômico, que se manteve e promoveu continuado aprimoramento, crescimento, progresso, avanços, e recebeu as atenções dos propósitos bancários. O BB, pela sua Agência 0056-6, fez bem a sua parte.

Dentro desse contexto, o núcleo de 35 Usinas de Açúcar existentes em Piracicaba e Região, em espiral ascendente, chegou à formação de grupos ou aglomerados econômicos; e, ao lado disso, a própria indústria agro-sucro-alcooleira passou a forçar a demanda, que foi muito bem atendida, pela fundação de metalúrgicas específicas que construíam novas usinas, que produziam e reformavam os equipamentos e acessórios de usinas, que reformaram as usinas reformando e substituindo os equipamentos gastos pelo duro trabalho das moagens de cada safra (que se convencionou chamar "apontamentos") e muito mais.

Acervo de Alice Guidetti

Equipe do Banco do Brasil em Piracicaba em 1962

Acervo de Chico França

Equipe do Banco do Brasil em Piracicaba em 1973

Acervo de Chico França

Equipe do Banco do Brasil em Piracicaba em 1983

No ano de 1920, é fundada a Metalúrgica Dedini - que aí está até hoje, a despeito de alguns altos e baixos - a primeira fabricante de usinas completas, também produtora de equipamentos e acessórios; outras foram fundadas e permaneceram ou continuaram ou desapareceram, mas as demandas permaneceram com atendimento sempre, pela metalurgia local (e de cidades do Estado, como Piracicaba, Limeira, Santa Bárbara d`Oeste, Sertãozinho, Ribeirão Preto, outros, e também no Nordeste brasileiro).

E foram resultantes disso tudo o aparecimento e a diversificação de propósitos, tudo ligado ao parque agro, indústria, açucareiro e alcooleiro, com as evoluções produção de açúcar, álcool, etanol, energia elétrica, adubo.

Ficou Piracicaba-Região "dona" de poderio de produção que, por décadas, permanecera alicerçado na cana de açúcar e que nessa vocação desde sempre assim se mantivera, vale dizer, provinha já do Brasil Colônia e, depois, seguindo e passando pelo Brasil Império, e a Primeira República, e até nossos dias.

Ademais, esse universo do domínio e contínuo impulso na produção e produtividade da cana de açúcar desde sempre, a partir da segunda metade do Século XIX, apoiado, lá, no desempenho dos Engenhos como parque fabril, passamos a ter em Piracicaba, com pioneirismo, metalúrgicas produtoras de usinas de açúcar e álcool", e a Metalúrgica Mário Dedini foi a timoneira em tal propósito, mas logo vieram outras dessas metalúrgicas produtoras de novas usinas de açúcar e álcool e mesmo metalúrgicas produtoras de toda diversidade de equipamentos.

E, volvendo à nossa Agência 0056-6, de Piracicaba, agora centenária, sua presença no panorama das metalúrgicas não foi contemplativa à metalurgia e à sempre renovação e formação dos extensos canaviais todo ano.

No particular dos financiamentos às lavouras de cana de açúcar, tem oportunidade aqui ressaltar que um lugar especial ficou reservado à nossa Agência 0056-6, BB-Piracicaba: por bom tempo, quando cinquentenária, idos de 1973, ficou sendo, dentro do Banco do Brasil, a agência referência para os financiamentos específicos da lavoura de cana em todo o Brasil. Aqui, o Banco fez instalar os critérios dos financiamentos da lavoura de cana de açúcar, e mesmo das máquinas e equipamentos para o setor, como guia para todas as demais Agências nisso operantes, no território brasileiro.

Da própria Agência de Piracicaba, aliás, foram deslocados funcionários habilitados no mister, que, empossados na direção geral do Banco, no Rio de Janeiro, ali eram os credenciados na orientação dos financiamentos do complexo.

Nelson Antonio Pinotti, Matrícula no BB 7374040-3, relator da festa do cinquentenário da Agência 0056-6, colaborar deste jornal

PATRIMÔNIO

Mercadão, 135 anos: um monumento da modernidade do Século 19

Câmara divulga 'Coleção Especial' com atas do processo de discussão sobre a construção do espaço, inaugurado em 5 de julho de 1888

A indicação do vereador Manoel de Moraes Barros, registrada na ata da sessão ordinária da Câmara em 7 de setembro de 1884, é o início formal do que, em 5 de julho de 1888, seria inaugurado como o Mercado Municipal de Piracicaba. "Que se delibere a criação de uma praça do mercado, designando o local em que a mesma deve ser colocada", registra o documento preservado pelo Setor de Gestão de Documentação e Arquivo.

O material integra uma 'Coleção Especial' disponível no Sistema ATOM, que pode ser acessada pelo site oficial do Legislativo piracicabano, com 104 documentos (36 manuscritos e 68 fotos atuais), fruto de uma pesquisa realizada pelo servidor Bruno Didoné de Oliveira e de imagens do repórter fotográfico Guilherme Leite, do Departamento de Comunicação Social, sob a coordenação da arquivista e chefe de setor, Giovanna Calabria.

No mesmo documento, a Câmara solicita que a Comissão de Obras Públicas desse parecer sobre a proposta, "e não só sobre a vantagem da mesma, como da localidade em que deve ser colocada", como está descrito na ata.

A solicitação de Moraes Barros é o reflexo de um período em que Piracicaba passa por grandes transformações - "é um momento de modernização, dentro daquilo que entendemos como moderno para o Século 19", como explica a professora Marly Therezinha Germano Perecin; "o Mercadão é muito representativo deste processo em que a cidade vivia", acrescenta.

Essa nova dinâmica pela qual a cidade era absorvida fica clara na própria importância que a Câmara deu ao tema. A indicação de Moraes Barros não era a primeira a ter sido apresentada no Poder Legislativo. Na sessão ordinária de 17 de julho de 1858, já era demonstrada a "necessidade que tem este Município de umas casinhas onde depositem os lavradores seus efeitos para serem postos à venda". Mas, no entanto, na Piracicaba ainda sob fortes marcas coloniais, o Mercado simplesmente não gerou frutos.

A partir de 1884, portanto, a necessidade do Mercado Municipal entra na "agenda política" da cidade - que, naquele momento, busca transpor suas características coloniais - e passa a ser tema constante nas sessões ordinárias da Câmara. "Durante a primeira metade do Século 19, a cidade teve que atuar muito sobre a regularização fundiária", diz Marly Perecin, colocando a superação do conflito de terras como um 'passo inicial' desta modernização.

Já na segunda metade do Século 19, as mudanças são marcadas pela chegada de proprietários de terra com uma nova visão, dentre eles Estevão Ribeiro Rezende, aristocrata da região mineira fluminense, "que veio receber a herança em Piracicaba", detalha a professora sobre o Barão de Resende. "Ele trouxe uma outra visão de empreendedorismo capitalista", diz Marly, ao refletir sobre uma nova preocupação quanto às necessidades logísticas da época. Ele foi um dos fundadores da Companhia Ituana de Navegação.

Também é parte deste processo modernizador "a influência cultural de Itu", como acrescenta Marly, ao destacar a chegada na cidade de Moraes Barros - o autor da indicação para construção do Mercado - e de seu irmão, Prudente de Moraes, que, como registra a ata da Câmara em 6 de março de 1887 foi nomeado, ao lado do vereador Paulo Pinto, para confeccionar o regulamento de funcionamento do espaço. "A influência de Itu sobre Piracicaba se dá em diversas dimensões", destaca a professora Marly Perecin.

Nas discussões realizadas na Câmara, a localização do Mercado é um dos entraves a ser superado. Na sessão de 21 de junho de 1885, a Comissão de Obras Públicas deu parecer para que a construção do mercado fosse o "Largo do Gavião", onde atualmente está a Praça Almeida Júnior e o prédio da antiga Pinacoteca Municipal, e o presidente do Legislativo, na ocasião, João Baptista da Rocha Conceição, apresentou "plantas e planos destinados para o edifício do mercado", tendo sido aprovado o projeto do engenheiro Miguel Assmussen. Meses depois, porém, o presidente da Câmara, João Conceição, aponta o que definiu como "dificuldades quase insuperáveis para a construção no local escolhido", como registra a ata de 7 de janeiro de 1886. Na mesma reunião, o vereador José Ferraz de Camargo Júnior indicou que a comissão desse parecer sobre outro local que "esteja nas condições de servir para o mercado" e sugere o quarteirão "nos fundos da chácara de André Ferraz de Sampaio".

Mercado Municipal completa 135 anos: patrimônio da modernidade do Século 19

Três dias depois, o relator da comissão do mercado, vereador Moraes Barros, detalha os obstáculos para construir no Largo do Gavião. "Essas dificuldades consistem principalmente em ser preciso aterrar o terreno mais do que já está, a fim de diminuir-lhe a declividade, que é muito forte. Este aterro só por si importa em despesa de vulto", escreve, na sessão de 10 de janeiro de 1886. "Por estes motivos, a comissão deve abandonar o Largo do Gavião e procurar outro terreno que não exija acréscimo de despesa", conclui.

Rejeitado o Largo do Gavião, a comissão explica "ter encontrado" o terreno da Rua do Comércio - hoje, rua Governador Pedro de Toledo -, "em frente à antiga enfermaria Santa Rita", aponta, ao informar que o terreno era pertencente à Maria Josepha de Camargo "em sua maior parte" e a João Conrado Engelberg "em parte menor".

Marly Perecin reflete que a primeira opção - o Largo do Gavião - juntava 'os dois mundos' que formavam a Piracicaba daquele tempo, o que demonstra a forte propensão para esta escolha. Próximo ao rio, a vila ribeirinha era movimentada pelas passagens de tropeiros que iam e vinham "do sertão em busca do mar", diz, e se utilizam do Picadão do Mato Grosso - a atual rua Moraes Barros. Acima da colina, o outro 'mundo' era o que a historiadora detalhou como "planalto da Catedral", onde se formava uma nova povoação.

"No meio disto tudo, um grande descampado", acrescenta, ao mostrar uma pintura do Joaquim Miguel Dutra, de 1921, que captura essa paisagem piracicabana do limiar do Século 19. Já o terreno onde acabou sendo instalado o Mercado Municipal ficava nos "confins da Rua do Comércio", diz a historiadora, com o cuidado de colocar o local na perspectiva de onde era concentrada a cidade que ficava no chamado "planalto da Catedral" - ou seja, ao redor do que hoje é a Praça José Bonifácio.

"A cidade era uma fedentina. Toda vida se abateu porco e galinha no meio da rua. Piracicaba era sem nenhum conceito (de higiene) e o gado se abatia na beira do Itapeva e vale lembrar que não tinha esgoto. Todos os dias os escravos pegavam os 'bispótes', que eram barricas, ou o pote grande, chamado de tigre, cheio de dejetos, para jogar no Itapeva", explica.

O Mercado precisa, então, estar próximo ao matadouro, mas não o suficiente para a fedentina e contaminação pudessem criar outros problemas sanitários. Ser instalado às margens do Córrego Itapeva - manancial que foi canalizado para formar a avenida Armando de Salles Oliveira -, era necessário para que as águas correntes levassem os dejetos dos animais.

Marly Therezinha Germano Perecin: "O Mercado é reflexo de um período de modernização".

"Inicialmente, o matadouro ficava no final de onde é a rua Moraes Barros, perto da avenida, mas depois foi mudado para a região do atual prédio dos Correios e, mais tarde, ali na Casa da Agricultura, no início da Rua do Rosário", explica a autora do livro A Síntese Urbana, que conta a história do matadouro. "Havia muito mau cheiro e tirar o matadouro da área central era uma necessidade sanitária, era uma questão de higiene", ressalta Marly Perecin.

A ata da sessão de 5 de março de 1887 registra ofício do engenheiro Miguel Assmussen, em que comunica a conclusão do edifício - cuja estrutura do telhado do prédio central do mercado, feita de vigas de ferro, é a mesma até hoje. Na ocasião, o engenheiro da Câmara, Germano Pinthammer, atesta que tudo foi construído "de acordo com a planta" e o contrato "cumprido exatamente", assim como é informado o pagamento da última prestação ao engenheiro responsável pelas obras.

Resolvidas as questões de localização, definição (e pagamento) do engenheiro responsável pelas obras e a construção do prédio, os desafios se voltavam às regras de funcionamento do espaço de comercialização de alimentos.

Então, o próximo passo é o "urgente regulamento", como o presidente da Câmara, José Augusto da Rocha Almeida, escreve na sessão do dia seguinte, 6 de março de 1887. Um pouco mais de dois meses depois, as regras para funcionamento do Mercado Municipal são apresentadas pelos vereadores da comissão responsável pela elaboração - Prudente de Moraes e Paulo Pinto -, conforme aparece na ata da sessão de 8 de maio de 1887.

Discutido ao longo de meses, o regulamento do Mercado foi aprovado na sessão ordinária de 4 de setembro de 1887 e, ainda, encaminhada para aprovação da Assembleia Legislativa da Província de São Paulo, que o retornou - com parecer favorável - em 7 de janeiro de 1888. Em 12 de maio - portanto, quatro meses depois -, o mesmo documento é encaminhado, desta vez, ao Presidente da Província, que o retorna em 3 de junho.

Com a construção do prédio e a documentação do Mercado resolvida, o último passo antes da inauguração, em 5 de julho, foi a nomeação dos primeiros servidores do mercado, ocorrida na sessão de 30 de junho. Foram destacados José Julio César Huffen Baucher como administrador; Francisco Mendes de Godoy como ajudante; e Paulino José de Carvalho como servente.

"Com estas estruturas 'modernas' para a época, Piracicaba se preparava para novos saltos de desenvolvimento que viriam a partir do Século 20, com a construção de escolas, como o atual Sud Mennucci, e um desenvolvimento cada vez mais pujante, com os novos pensamentos que viriam no Brasil a partir da República", analisa a professora Marly Perecin.

Erigido na penúltima década do Século 19, o Mercado Municipal de Piracicaba é uma das poucas - talvez a única - deste período que ainda está em pé e servindo para o mesmo propósito. Ao longo de 135 anos, com tantas transformações, e sob tantos riscos - como tentativas de privatizá-lo nos anos 1980 -, sua missão continua intacta e, assim, a partir dele é possível entender os desafios e possibilidades de uma cidade de outro tempo.

CRONOGRAMA - MERCADO MUNICIPAL

07/09/1884 - Vereador Manoel de Moraes Barros pede que a Câmara delibere a criação de uma praça do mercado

21/06/1885 - Comissão de Obras Públicas dá parecer favorável à construção no Largo do Gavião (atualmente, a Praça Almeida Júnior)

12/07/1885 - Presidente da Câmara, João Baptista da Rocha Conceição comunica que contratou José da Silva parte do empréstimo de 30:000$000 (trinta contos de réis), destinado para a construção do mercado

07/01/1886 - Comissão da Câmara apresenta o contrato assinado com o engenheiro Miguel Assmussen, responsável pelas obras. O documento é aprovado

10/01/1886 - Moraes Barros relata as dificuldades encontradas no Largo do Gavião, "principalmente em ser preciso aterrar o terreno mais do que já está, a fim de diminuir-lhe a declividade, que é muito forte", e lembra dos altos custos desta obra. Na mesma reunião, a comissão anuncia ter encontrado outro terreno, situado na Rua do Comércio (atual rua Governador Pedro de Toledo)

02/02/1886 - Câmara informa ter encerrado as negociações com dona Maria Josepha de Camargo, proprietário da maior parte do terreno do Mercado, mas destaca dificuldades na negociação com João Conrado Engelberg e Filhos, o qual se recusava em "dar preço" ao terreno, aceitando apenas pela troca de um outro mais caro. A comissão sugere, então, a desapropriação do terreno, declarando-o de utilidade pública. Na mesma reunião, Jacob Diehl ofereceu gratuitamente para a construção do mercado um terreno na Rua da Palma esquina com a Rua do Conselho (atual encontro entre as ruas Regente Feijó e Tiradentes, no Centro da cidade)

07/02/1886 - Cinco dias depois, a comissão anuncia que entrou em acordo com os proprietários escolhidos pela Câmara para a construção do Mercado Municipal

21/02/1886 - Moradores da Rua do Comércio oferecem 1:400$000 - um conto e quatrocentos réis - como donativo, valor que foi superado pela proposta dos moradores da Rua da Palma - 6:290$000, seis contos e duzentos e noventa reis; e mais 4:600$000, quatro contos e seiscentos réis, com a doação do terreno. No entanto, como a Câmara já havia entrado em acordo com os proprietários do terreno da Rua do Comércio, a proposta não é aceita

05/03/1887 - Ofício do engenheiro Miguel Assmussen comunica a conclusão o edifício do Mercado Municipal e recebe parecer favorável do engenheiro da Câmara, Germano Pinthammer, o qual avalia que o projeto e o contrato foram cumpridos "exatamente"

06/03/1887 - Concluídas as obras, o presidente da Câmara, José Augusto da Rocha Almeida comunica que "se tornava urgente" o regulamento do local, a fim de ser submetido à aprovação da Assembleia ou do Presidente da Província

08/05/1887 - Comissão formada pelos vereadores Prudente de Moraes e Paulo Pinto apresenta o projeto de regulamento do Mercado

15/05/1887 - Depois de concluído o expediente, o presidente da Câmara submete aos vereadores o regulamento do mercado. É aprovado com emendas

07/01/1888 - Câmara encaminha o regulamento do Mercado Municipal a fim de ser aprovado pela Assembleia Legislativa da Província de São Paulo

12/05/1888 - É oficiado ao presidente da Província um pedido de uma "cópia autêntica" do regulamento do mercado, "a fim de abrir o mesmo, por ser necessário ao público"

03/06/1888 - Câmara recebe ofício do Secretário da Província, remetendo cópia autêntica do regulamento do mercado e com o despacho para que se regulamentasse com o prazo de 30 dias, a fim de ser aberto no dia 5 de julho "próximo futuro"

30/06/1888 - Vereador Prudente de Moraes indica os primeiros servidores do mercado

05/07/1888 - O Mercado Municipal de Piracicaba inicia o seu funcionamento

DOCUMENTO

Registros contábeis do 'Mercadão' preservam o cotidiano da cidade

Documento de 'movimento e receita' revela os primeiros comercializados no primeiro mês de funcionamento do espaço

Guilherme Leite

Maura Usberti: "Temos o hábito de conhecer os clientes pelo nome dele e da família

Thaís Gabriele, presidente da associação: "O nosso desafio é trazer cada vez mais pessoas

Marcela Herling, administradora do Mercadão: "Buscamos sempre o diálogo"

Alimentos - como o tradicional pastel e produtos vendidos a granel -- comercializados no Mercadão refletem o cotidiano da cidade

Sessenta e nove cargueiros de aguardente, ao preço de tabela de 20$000, vinte réis, o valor unitário, totalizando 1:380$000, um conto e trezentos e oitenta réis; o que gerou 41$400, quarenta e um e quatrocentos réis, de impostos. Esse é o primeiro produto catalogado no documento 'Movimento e receita da Praça do Mercado' durante o mês de julho de 1888, "desde 5 até 31", como delimita o administrador José Julio Cézar Huffen-Baecker, no registro contábil enviado à Câmara Municipal, com data de 3 de agosto.

É icônico -- talvez até 'destino-manifesto' -- que uma aguardente tenha sido o primeiro produto descrito na contabilidade do mercado; alimentos, comidas e bebidas, carregam o traço cultural de um povo, e o 'Movimento e receita' reúne estes elementos, ao registrar, não apenas, quais eram, mas também as suas formas: como 'meio alqueire de arroz com casca' e '23 alqueires de batata-doces', '18 résteas de alho', ou até mesmo 'sete cabritos', '74 frangos', '18 leitões'; quem não imaginou estes animais sendo levados inteiros depois do abate para ser cortados no açougue?

Os 135 anos do Mercado Municipal de Piracicaba, celebrados em 5 de julho, abrem a oportunidade de vivenciar um pouco como era a cidade no final do Século 19 e como que as comunidades, cada um a seu tempo, e à sua maneira, deixam marcas indeléveis nas gerações futuras.

"O administrador do mercado, ao preencher essa primeira folha de registro, certamente o fazia de forma trivial, obedecendo a burocracia da norma, e não fazia ideia da dimensão histórica que essa folha de papel ganharia com o passar dos anos, das décadas e dos séculos seguintes", reflete Bruno Didoné de Oliveira, servidor do Setor de Gestão de Documentação e Arquivo da Câmara, responsável pela pesquisa que gerou a 'Coleção Especial' disponível no Sistema ATOM, que pode ser acessada pelo site oficial do Legislativo piracicabano, com 104 documentos. O assunto é destaque, também, de mais uma edição da Série Achados do Arquivo, publicado às sextas-feiras.

"Esse livro com os primeiros registros de movimento do mercado é uma verdadeira preciosidade, traz para a atualidade uma possibilidade de se dimensionar como era o aspecto social da época e até mesmo a atmosfera daquele, até então, novo espaço de comércio. Um pedaço de papel que nos permite acessar e visualizar um pouquinho do que se plantava, do que se criava, do que se bebia e do que se comia naquela Piracicaba", reflete.

Mesmo que o telhado e o piso tenham sido reformados, que a iluminação seja mais fria, e que no açougue que Maura Usberti Ometto administra com o marido Marcos Antonio Ometto as carnes estejam dispostas no balcão refrigerado em forma de linguiças, salsichas e em recipientes plásticos, nos dias atuais ainda há uma aura permanente do Mercado do Século 19. Quando se entra naquele ambiente, parece uma máquina do tempo.

"É muito gostoso trabalhar aqui; temos ainda o hábito de conhecer os clientes pelo nome dele e da família, já que alguns clientes hoje são o neto do primeiro parente que está vindo aqui fazer compras", diz Maura, com uma voz mansa, no ritmo do Mercadão. O açougue está na terceira geração de sua família. Foi adquirido pelo avô, José Alberto Usberti, há cerca de 88 anos, e, depois, assumido pelo seu pai, Henrique Usberti Neto.

Essa relação próxima das pessoas com o Mercadão é definidora para a manutenção do espaço com a mesma função desde 1888. Maura é uma das fundadoras - e por muito tempo, foi tesoureira -- da Associação de Comerciantes que, desde 2010, celebrou uma parceria com a Administração Municipal para desenvolver um modelo de gestão público-privado.

"Depois da associação, muita coisa melhorou. Passamos a investir mais na estrutura do Mercadão, como a reforma do piso e do telhado", lembra Marta. São pessoas como ela - tão ligadas intimamente com o lugar - que nos anos 1980 bateram o pé e atuaram fortemente, com apoio da Câmara e da Prefeitura, para evitar que o prédio fosse vendido à iniciativa privada.

O modelo de parceria público-privada acabou sobressaindo e possibilitou a quem vive o dia a dia do Mercadão a capacidade de administrar os cerca de 400 funcionários que trabalham diariamente em 150 boxes, divididos 58 estabelecimentos comerciais. "Procuramos sempre definir nossas ações com muita conversa, sempre buscando o que é melhor para a maioria daqueles que atuam aqui", destaca a administradora Marcela Herling.

Thais Gabriele Magro é a atual presidente da associação. Jovem, ela trabalha na pastelaria da família "desde que se conhece por gente" e sabe que o que mantém viva a história do Mercadão não é somente o prédio - tombado pelo Codepac (Conselho de Defesa do Patrimônio Cultural de Piracicaba) -, mas o que ele produz de efeito social na cidade. "O nosso desafio é trazer cada vez mais pessoas, fazendo com que venham moradores de perto, de longe e também de turistas", reflete.

As necessidades do Mercadão também estão relacionadas às transformações no entorno, como a dificuldade de estacionamento, um problema muito comum na região central de Piracicaba. "Essa é uma questão que temos: gostaríamos de ter um espaço exclusivo para quem vem ao mercado", destaca, ao acreditar que, com o novo sistema de Zona Azul, "é possível que melhore, mas não resolve o problema por completo".

Em meio a tantas idas-e-vindas, o Mercadão segue a sua história de 135 anos. Segue com suas demandas; com o seu aroma peculiar; segue como uma marca de 'aconchego social'. Segue com o seu cotidiano; da comercialização das frutas e legumes, passando pelo tradicional pastel, assim como com venda de utilidades para casa, fumo, confeitarias, entre tantos outros.

Mas assim como os primeiros servidores, nomeados para aquele primeiro mês de funcionamento em 1888, os atuais administradores, funcionários e permissionários vivem o dia a dia, com suas atividades diárias, imbuídos nos afazeres da vida, repleta de sonhos e cansaço. No Mercadão, tudo o que é registrado ecoa na História dos tempos que virão.

TERRENO

Utilidade pública sobressaiu aos interesses particulares

A construção do Mercado Municipal de Piracicaba enfrentou diversos obstáculos, como a localização e a necessidade de regulação da atividade. No meio deste caminho, a disputa imobiliária também foi marcante. Atas de sessões ordinárias da Câmara, ao longo dos anos de debate sobre o espaço, demonstram que a utilidade pública do local sobressaiu aos interesses particulares.

Os materiais integram a 'Coleção Especial' - Mercado Municipal de Piracicaba disponível no Sistema ATOM, que pode ser acessada pelo site oficial.

Em 10 de janeiro de 1886, a comissão formada na Câmara para dar cabo ao Mercado Municipal informou que encontrou terreno na Rua do Comércio - atualmente rua Governador Pedro de Toledo -, em frente à antiga enfermaria Santa Rita, que era pertencente à "dona Maria Josepha de Camargo em sua maior parte e a João Conrado Engelberg em parte menor".

Enquanto a negociação com Maria Josepha já havia sido encaminhada logo após o interesse da Câmara em adquirir o terreno, com Engelberg e Filhos "a comissão tinha encontrado dificuldades em chegar a um acordo", como registra a ata da sessão ordinária de 2 de fevereiro de 1886. O documento aponta que eles se recusavam a "abrir preço" a seu pequeno terreno e só aceitaria trocar por outro, "cujo proprietário exige preço exagerado", informa o texto camarário.

Na mesma ocasião, a comissão ainda demonstra o interesse em "continuar a esforçar-se" para conseguir "arranjo amigável", mas que, se necessário, "iria propor a desapropriação do terreno de Engelberg e Filhos", aponta, "declarando a Câmara, na forma da lei, que é uso de utilidade pública, para depois seguir-se os demais trâmites".

Sem a solução com Engelberg e Filhos, a mesma ata da Câmara registra que Jacob Diehl ofereceu gratuitamente para a construção do mercado um terreno na Rua da Palma esquina com a Rua do Conselho - onde, atualmente, é o encontro das ruas Regente Feijó e Tiradentes, na região central da cidade. A oferta foi rejeitada pela Câmara por já ter a palavra comprometida com dona Maria Josepha e também porque o terreno era menor do que o da Rua do Comércio.

Apenas cinco dias depois de sugerir a desapropriação do terreno de Engelberg e Filhos e declará-lo "utilidade pública", a comissão registra na ata de 7 de fevereiro, que "entrou em acordo com os proprietários dos terrenos escolhidos pela Câmara para tal fim (a construção do Mercado), e pede contribuição para a compra".

DISPUTA COMERCIAL - Em 21 de fevereiro de 1886, há uma disputa comercial em torno do local onde seria o Mercado Municipal. Na ata daquele dia, a Câmara mostra que os moradores da Rua do Comércio - "pedindo que a Câmara mantenha a sua deliberação, construindo naquela rua", detalha o documento - oferecem 1:400$000, um conto e quatrocentos réis como donativos.

Mas os moradores da Rua da Palma ampliam a oferta, numa clara tentativa de que o Mercado Municipal fosse instalado naquela região. A ata registra que ofereceram 6:290$000, seis mil contos e duzentos e noventa réis, "inclusive o terreno necessário no valor de 4:600$000, quatro contos e seiscentos réis", informa o documento da Câmara, para que o espaço fosse construído naquela rua.

"Então, entendeu a comissão que desse à Câmara e aos signatários deste requerimento (referindo-se aos moradores da Rua da Palma) a deferência de sujeitar este à apreciação daquela, o que ora o fazia, opinando que esses oferecimentos não podiam ser mais aceitos por já estar a comissão e a Câmara comprometidas com trato certo a comprar terreno da Rua do Comércio", registra a ata, ao relatar a posição do relator da comissão, vereador Manoel de Moraes Barros. A decisão da comissão foi aprovada por unanimidade pela Câmara. A compra de terrenos ainda foi assunto em 23 de maio de 1886. A ata daquele dia registra que o vice-presidente da Câmara, Canuto José Saraiva, indicou a deliberação de terrenos particulares anexos aos muros de tijolos das partes laterais do Mercado, "ficando essas quadras em aberto", desta forma, aponta o documento, "fica perfeito o melhoramento de tamanha importância ao município".

Na ata de 25 de dezembro de 1886, a comissão incumbida dos negócios relativos à construção do Mercado comunicou a Câmara que, incumbida de efetuar a compra de mais dois terrenos pertencentes um a dona Maria Josepha de Camargo e outro a João Conrado Engelberg, o relator Moraes Barros efetuou a compra, passando a escritura dos imóveis, ao preço de 580$000 contos de réis cada um.

Em 21 de fevereiro de 1886, houve uma disputa comercial em torno do local onde seria o Mercado Municipal

ANTES DO MERCADÃO

Durante a 'Piracicaba colonial', o mercado não gerou frutos

Trechos de atas da Câmara, em meados do século 19, registram as tentativas - frustradas- para construir um lugar para comercializar produtos alimentícios

A professora Marly Therezinha Germano Perecin sintetiza, em poucas palavras, o que era o território onde hoje é Piracicaba, no início do século 19: "Nada mais do que uma vila com aparência legítima de núcleo colonial".

A paisagem cotidiana era formada por raras pessoas andando pelas poucas ruas e diversos animais soltos. O que havia de movimentação era concentrado no chamado "Picadão de Mato Grosso" - atual rua Moraes Barros-, que atravessava o rio como um trajeto de tropeiros, que viajavam entre os Campos de Araraquara e a Serra de São Pedro em busca de Itu, Campinas e São Paulo.

"Ali também era chamada de rua do sem-fim, porque ligava o sertão ao mar por uma ponte que havia; e que, na verdade, era a quarta ponte abaixo do salto", detalha Marly Perecin. Como espaço de comércio, principalmente de produtos alimentícios, havia o chamado "Beco das Casinhas", ou apenas "quitandas", formadas junto ao paredão do teatro central -localizado próximo ao quadrilátero formado pelo edifício Canadá, pelo antigo prédio do Banco do Brasil, entre as ruas Prudente de Moraes e Santo Antônio, e pela Praça José Bonifácio.

"As cidades coloniais tinham esse apego que vem da cultura portuguesa; esses 'teatros' eram um prédio com bancos de madeira; às vezes nem havia bancos, e as pessoas precisavam levar de suas casas. Mas, resumindo, são construções tipicamente coloniais da primeira metade do século 19", acrescenta a professora.

É nesse contexto social que os habitantes da Piracicaba que ainda se prendia a estruturas coloniais que a Câmara tenta -mesmo que sem sucesso- discutir a necessidade de construção de um espaço para comércio. O registro aparece na folha 150v do Livro A09, na sessão ordinária de 17 de julho de 1858, em que se discutiu "a necessidade que tem este Município de umas casinhas onde depositem os lavradores seus efeitos para serem postos à venda".

Guilherme Leite

Pintura de Joaquim Miguel Dutra, de 1921, detalha a região ribeirinha da cidade do final do século 19

"Essa foi a primeira manifestação, em ata, da necessidade de um local específico para o comércio de mantimentos. Discutia-se, de maneira embrionária, sobre esse espaço, trinta anos antes da inauguração do que viria a ser o Mercado Municipal", explica Bruno Didoné de Oliveira, servidor do Setor de Gestão de Documentação e Arquivo da Câmara e responsável pela pesquisa dos documentos.

Somente quase 20 anos depois, o assunto retorna às discussões da Câmara, quando o requerimento de Sebastião Ignácio do Amaral Gurgel, registrado na folha 145 do Livro A12, da sessão ordinária de 20 de abril de 1877, sugere "o pedido para estabelecer um pequeno mercado". E no mesmo dia viria a resposta, que é um traço daquele período: "Esta Câmara ainda não pode estabelecer mercado sem Regulamento, que não tem".

Sem solução, o problema de organizar o comércio na "vila colonial" persistia; menos de quatro anos depois, o assunto volta à discussão na Câmara, como registrado na folha 213 do Livro A12, na sessão ordinária de 8 de janeiro de 1881: "Foi indicado (pelo vereador Miguel Antonio Gonçalves de Arruda) que se nomeasse uma comissão para dar seu parecer e plano sobre a necessidade que temos de um mercado". "Desde a primeira manifestação da ideia [de construir o mercado], lá em 1858, até chegar a 1881, passaram-se 23 anos em que a cidade ficou sem o mercado e muito pouco se discutiu na Câmara sobre essa já antiga necessidade", acrescenta Bruno Oliveira. O curso da história mudaria a partir de 1884.

"Foi a partir dali que a Câmara daria efetividade ao plano, dando início a deliberações e ao posterior acompanhamento das obras que se arrastariam pelos quatro anos seguintes e que, finalmente, viriam a ser concluídas e culminariam na abertura do Mercado Municipal, em julho de 1888, exatos trinta anos após a primeira manifestação da ideia vir à tona", detalha Bruno Oliveira.

A mudança da dinâmica na discussão sobre o mercado é fruto de um outro processo que também ocorria na então pacata "vila colonial". "O início da modernização começa a chegar com alguns proprietários de terra com maior vision, que haviam morado em outras regiões e países", explica Marly Perecin, ao citar figuras como os irmãos Prudente de Moraes e Manoel de Moraes Barros -que haviam se mudado de Itu para Piracicaba- e Luiz de Queiroz -que, 16 anos após viver na Europa, retornava ao Brasil com novas ideias e anseios.

É em um contexto de transformações que o Mercado Municipal sai de uma proposta para se tornar um projeto e, mais tarde, uma realidade. Os anos entre 1884 e 1888 farão germinar o que, até hoje, é uma das construções mais permanentes da Piracicaba, que no dia 5 de julho chega aos 135 anos.

ACHADOS DO ARQUIVO - A série "Achados do Arquivo" é uma parceria entre o Setor de Gestão de Documentação e Arquivo, ligado ao Departamento Administrativo, e o Departamento de Comunicação Social da Câmara Municipal de Piracicaba, para realizar publicações semanais no site da Câmara, às sextas-feiras, como forma de tornar acessíveis ao público as informações do acervo do Legislativo.

A foto e a história

Arquivo

RUA DO COMÉRCIO

Rua do Commércio e Rua Governador Pedro de Toledo. A principal rua do comércio de Piracicaba resiste há muitos anos, tendo sido palco de carnavais, de apresentações da Banda do Bule, de desfiles cívicos como o de 7 de setembro, entre outras atividades. Entre a primeira e segunda denominação foi chamada de Rua João Pessoa, na década de 30. Porém, os registros históricos são poucos os quais não nos dão certeza de quando houve o início e fim desta denominação. É comum em ver nos jornais da época, anúncios de lojas como a antiga Portalarga usando a Rua João Pessoa como referência. A mudança para Governador Pedro de Toledo ocorre na segunda metade dos anos 1930, após a Revolução Constitucionalista de 1932, em homenagem ao interventor do estado de São Paulo. Já João Pessoa (foto) foi alvo de uma comoção nacional ao ser assassinado em 1930 quando ainda ocupava o cargo de governador (presidente, termo usado na época) da Paraíba. Foi candidato a vice-presidente na chapa de Getúlio Vargas, perdendo para Júlio Prestes, que não foi empossado devido à eclosão da Revolução de 1930.
(Edson Rontani Júnior)

PANDEMIA

Bebel diz que TCE favorece luta para garantir contagem de tempo

Tribunal reconheceu, em sessão de quarta (12), o direito de seus funcionários à contagem de tempo de serviço de 2020 e 2021

Divulgação

A deputada Professora Bebel vai questionar o governador Tarcísio de Freitas para que seja esse mesmo benefício aos servidores estaduais

Para a segunda presidenta da Apeoesp, a deputada estadual Professora Bebel, a decisão do Tribunal de Contas do Estado (TCE) de reconhecer, em sessão na quarta (12), o direito de seus funcionários à contagem de tempo de serviço de 2020 e 2021, deixando de aplicar, assim, o disposto na Lei Complementar federal 173/2021, favorece a luta para garantir que todos os servidores estaduais tenham o mesmo tratamento. A própria deputada Professora Bebel já fez esta solicitação ao presidente Lula, durante audiência que teve no dia sete de abril, em Brasília, quando inclusive entregou documento com esta reivindicação, assim como moveu, como presidenta da Apeoesp, à época, ação judicial nesse sentido.

De acordo com Bebel, com esta decisão administrativa do TCE, "vamos cobrar que o Governo do Estado de São Paulo adote o mesmo entendimento em relação aos direitos estatutários dos servidores públicos". A suspensão da contagem de tempo durante a pandemia do covid-19 ocorreu quando se discutiu o envio de recursos aos estados e municípios para as ações relacionadas ao combate aos seus efeitos, o Poder Legislativo Federal incluiu artigo naquela lei (LC 173/2020), que determinava que estados e municípios congelassem a contagem de tempo de seus servidores entre os dias 28/05/2020 até 31/12/2021, de modo que esse tempo não poderia ser utilizado para fins de evoluções, promoções, licença prêmio e demais vantagens.

No entanto, agora, ao responder à consulta, o entendimento do TCE foi o de que esse dispositivo da LC 173/2020 teve eficácia apenas durante o período estabelecido na lei e que, depois disso, sua eficácia ficaria suspensa. Para Bebel, na prática, então, decidiu que os entes federados (estado de São Paulo e seus municípios) podem computar esse tempo para fins de gozo dos benefícios dele decorrentes, acrescentando essa contagem ao total de tempo que o servidor possui, mas vedando o pagamento de benefícios de forma retroativa, afirmando que o gozo dos benefícios só teria validade em data posterior a 31/12/2021.

Bebel acrescenta que no corpo da decisão pode ser lido o seguinte: "(...) a única conclusão que nos parece plausível em termos de juridicidade - frise-se: à luz das decisões proferidas pelo STF - é no sentido de que atualmente não subsistiria impedimento jurídico para que o tempo de serviço correspondente ao período de 28/05/2020 a 31/12/2021 seja averbado nos assentos funcionais pertinentes, desde que para efeitos financeiros prospectivos a partir de 1º de janeiro de 2022, jamais retroativos. (...) Com efeito, seja da leitura da Lei Complementar n. 173/2020 seja a interpretação a ela conferida pela Corte Suprema - em especial, ao dispositivo em comento -, não se depreende o objetivo de interromper ou extinguir o tempo de serviço inerente ao período de 28/05/2020 a 31/12/2021, senão obstar qualquer efeito financeiro a ele correspondente durante o período vedado pela norma excepcional e temporária." O TCE conclui sua análise da seguinte forma: "2. no mérito, seja respondido aos entes Consulentes: "Ultrapassado o marco legal de 31 de dezembro de 2021 fixado na Lei Complementar n. 173/2020, é permitida a contagem de tempo entre 28 de maio de 2020 e 31 de dezembro de 2021 para o fim de reconhecimento dos benefícios mencionados no inciso IX do artigo 8º da citada Lei Complementar, sendo, porém, vedada a remuneração ou a fruição naquele interstício, bem como o pagamento de qualquer parcela retroativa referente ao período suspenso, observando-se o disposto no §3º do referido artigo 8º para os efeitos prospectivos". "Em outras palavras - afirma Bebel - o que o TCE afirma é que o tempo de serviço então congelado pode ser computado para todos os fins, fruição e pagamento, mas em ambos os casos, quer a fruição, quer o pagamento, só podem ocorrer depois do dia 31/12/2021, sendo vedado o pagamento retroativo referente ao período em que vigorava a suspensão".

Diante desta decisão do TCE, a Apeoesp, que mantêm ação coletiva no Poder Judiciário, tendo ganho a ação em primeira instância mas perdido em segunda, e por isso, aforou recurso aos tribunais superiores, que ainda está pendente de avaliação, estará formulando requerimento neste sentido ao Governador do Estado, Tarcísio de Freitas, para que seja aplicada aos seus filiados e aos servidores em geral, esse posicionamento, para posterior medida jurídica, caso não haja atendimento ao pedido.

TRIBUTOS

Bebel destaca a importância da reforma para a população

Medida não aumenta a carga tributária e isentará a cesta básica de alimentos; a parlamentar petista afirma que é coragem do presidente Lula

A segunda presidenta da Apeoesp, a deputada estadual Professora Bebel (PT) destaca a coragem do governo do presidente Lula em fazer a reforma tributária que estabelece a unificação e simplificação de impostos, assim como cria uma cesta básica nacional isenta de tributos, sem aumentar a carga tributária. Para ela, o projeto de lei que foi aprovado na semana passada na Câmara Federal, em dois turnos, e agora está no Senado Federal para ser apreciado, certamente, provocará a redução, a médio prazo, no preço dos principais produtos que compõem a cesta básica de alimentos, beneficiando as famílias brasileiras e a própria produção nacional.

Em suas redes sociais, a deputada Bebel escreveu: "O governo Lula teve a coragem e iniciativa de trabalhar esse tema tão complexo quanto polêmico. Há décadas - repito, há décadas! - falava-se nisso. Uma vez aprovada, essa reforma será o primeiro passo para que o Brasil avance para maior justiça fiscal, com base numa estrutura fiscal progressiva, que penalize menos os trabalhadores e tribute de forma proporcionalmente maior os que possuem mais renda e riquezas. É a reforma possível e só foi possível graças a um governo que tem coragem de governar para o povo".

A deputada Bebel também esclarece que com a reforma tributária proprietários de jatinhos, jet-ski e iates vão pagar IPVA, como ocorre com os proprietários de automóveis. Também haverá simplificação do imposto para micro e pequenas empresas, cashback para população de menor renda, fim das isenções fiscais que beneficiam os grandes lobies. "Em São Paulo, por exemplo, o governo deixa de arrecadar cerca de R$ 80 bilhões anuais fruto de isenções de impostos para alguns setores da economia", destaca.

A reforma tributária ainda garantirá, por exemplo, imposto menor para absorventes, transparência, com imposto detalhado na nota fiscal e menor imposto para saúde, medicamentos, educação e transporte público. "Tudo isso, sem aumentar a carga tributária. Portanto, a população brasileira pode ficar tranquila que a reforma tributária vem para fazer justiça social e todos ganharão com esta importante medida, que esperamos que seja aprovada pelo Senado Federal até meados deste semestre", completa.

LGPD

Mais de 160 pessoas participaram do 1º encontro sobre Lei Anticorrupção

Mais de 160 pessoas participaram ontem, 14, no anfiteatro do Centro Cívico, do 1º Encontro de Reflexão e Discussão sobre Lei Anticorrupção, Lei Geral de Proteção de Dados Pessoais (LGPD) e o papel da Corregedoria do Município, ministrado pelo especialista em direito público Artur Soares de Castro. O evento, organizado pela Corregedoria Geral do Município e da Secretaria de Finanças (Semfi), reuniu servidores públicos e profissionais ligados às áreas do direito e controladoria.

Artur de Castro lembrou que é necessário que servidores públicos conheçam o conteúdo da Lei Anticorrupção e da Lei Geral de Proteção de Dados Pessoais porque essa legislação vai sempre se atualizando e exige um acompanhamento próximo para o aperfeiçoamento das atividades administrativas desenvolvidas pelo Executivo. Ele também destacou a presença de representantes da sociedade civil no evento, reforçando que a Prefeitura, como administração pública, democrática e dialógica, deve promover discussões que sempre envolvam a participação popular.

Renata Helena da Silva Bueno, corregedora do município, disse que além do controle e fiscalização, a Corregedoria também possui o viés e a competência de levar conhecimento para que os servidores se apropriem dele e possam agir de forma mais assertiva no desenvolvimento de suas atribuições. "Já estamos em conversação com os secretários municipais na organização de novos eventos que promovam a discussão sobre temas pertinentes ao dia-a-dia administrativo da Prefeitura", frisou.

TEMPO DE DESPERTAR - "Sabemos que os servidores precisam de capacitação em relação às leis e processos. Por isso considero o evento de hoje como um tempo de despertar. Quando propomos encontros desta natureza percebemos como os servidores estão abertos e dispostos a participar deste processo de renovação", frisou Telma Trimer de Oliveira Pereira, secretária de Finanças.

Guilherme Monaco de Mello, procurador-geral do município, elogiou a organização do evento realizado pela Corregedoria e Semfi, ressaltando que ele representou uma oportunidade enriquecedora de aprendizado e reflexão. "Assim pudemos compartilhar ideias, discutir desafios e buscar soluções eficazes para a promoção do serviço público mais justo e eficaz", pontou.

Divulgação

Artur Soares Castro, Renata Bueno e Telma Pereira

DEMOCRACIA

Código Eleitoral completa 58 anos garantindo o livre exercício do voto

A instituição do voto obrigatório sem nenhuma distinção entre homens e mulheres, a possibilidade de votação no exterior para os cargos de presidente e vice-presidente da República e a criação da Corregedoria-Geral para inspecionar os serviços eleitorais em todo o país. Essas são algumas das mudanças introduzidas pelo Código Eleitoral (Lei nº 4.737/1965), considerado um dos pilares do direito eleitoral. A norma, que completa 58 anos neste 15 de julho, está em vigor até hoje e marcou a história das eleições brasileiras por trazer garantias para assegurar o livre exercício do voto.

Antes da aprovação do Código Eleitoral de 1965, outros quatro instrumentos foram editados com o objetivo de organizar o sistema eleitoral. Em 1916, a Lei 3.139 já determinava o alistamento (1º título), na época realizado pelos juízes de direito da comarca do eleitorado. O Código Eleitoral de 1932 trouxe um avanço importante ao tornar a Justiça Eleitoral autônoma em relação às Justiças estaduais. A norma também instituiu o voto feminino, porém somente as mulheres que exerciam função remunerada eram obrigadas a se alistar.

Em 1945, um novo Código Eleitoral restaurou as prerrogativas da Justiça Eleitoral suspensas pelo regime do Estado Novo e passou a considerá-la órgão especial do Poder Judiciário. Por sua vez, o Código Eleitoral de 1950 trouxe a adoção de uma cédula única para o voto e o regramento da constituição e da atividade dos partidos políticos.

TSE - Foi o Código de 1965 que deu competência ao Tribunal Superior Eleitoral (TSE) para normatizar e gerenciar o processo eleitoral. Apesar das novas regras, durante o regime militar, Tribunais e juízes eleitorais limitaram-se a cumprir atos institucionais determinados pela Constituição de 1967 e pela emenda de 1969. Com a redemocratização do país, a partir de 1985, a Justiça Eleitoral teve pleno restabelecimento e passou a utilizar o Código tendo como foco a lisura das eleições. A promulgação da Constituição Federal de 1988 também concedeu direitos políticos que até então não estavam previstos, a exemplo da eleição direta para presidente da República.

Com 383 artigos, o Código de 1965 aborda temas como inscrição eleitoral, registro de candidatos, propaganda eleitoral, seções eleitorais, fiscalização, votação, apuração e crimes eleitorais. Os assuntos estão divididos em cinco partes. A legislação ainda foi responsável por disciplinar as atribuições dos juízes eleitorais de cada localidade e criar restrições a campanhas eleitorais nos três meses anteriores ao pleito.

Atualmente, outras leis específicas formam o arcabouço do direito eleitoral brasileiro junto com o Código de 1965. Entre elas, estão a Lei de Inelegibilidade (Lei Complementar nº 64/1990) - que incorporou a Lei da Ficha Limpa (Lei Complementar nº 135/2010) -, a Lei dos Partidos Políticos (Lei nº 9.096/1995) e a Lei das Eleições (Lei nº 9.504/1997) . Em complemento, o TSE aprova resoluções que balizam cada eleição no país.

NOVO - Tramita no Senado o Projeto de Lei Complementar 112/2021, que estabelece alterações normativas e unificação da legislação eleitoral brasileira e resoluções do TSE. Por isso, a proposta vem sendo chamada de "Novo Código Eleitoral".

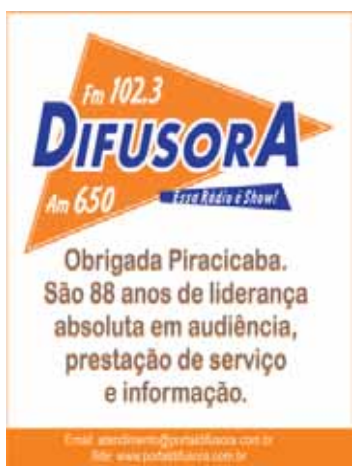

Louis Belafre

DESCONTO PROGRESSIVO

COLEÇÃO DE INVERNO

2 PEÇAS
20% OFF

SALE

3 PEÇAS
30% OFF

4 PEÇAS
40% OFF

SALE

*VÁLIDO SOMENTE PARA PEÇAS SELECIONADAS DA COLEÇÃO DE INVERNO 2023

19 98136.1010
19 99903.3344

LOJA 1 R. Dr. João Conceição, 974
Paulista - (19) 3422.8071

LOJA 2 Av. Dona Lídia, 671
Vila Rezende - (19) 3421.3739

louisbelafre.camisaria
@louisbelafre

Divulgação

Vereador conversou com a coordenadora do Cerest, Clarice Bragantini, juntamente com o deputado estadual Helinho Zanata (PSC)

SAÚDE

Gustavo Pompeo defende educação continuada para profissionais

O vereador Gustavo Pompeo (Avante) esteve com a coordenadora do Cerest (centro de referência em Saúde do Trabalhador) Clarice Bragantini, juntamente com o deputado estadual Helinho Zanata (PSC), na última terça-feira (11), com o intuito de apresentar o projeto de Educação Continuada para os profissionais da área da saúde. A ideia é estabelecer parcerias e buscar verbas exclusivas para a realização da iniciativa a partir de emendas parlamentares.

Durante a reunião, o vereador Gustavo Pompeo expôs detalhadamente a importância do treinamento contínuo para os profissionais da área da saúde. Ele indicou a necessidade de atualização constante das práticas e conhecimentos, visando melhorar a qualidade do atendimento e fortalecer o SUS (Sistema Único de Saúde) como um todo. A proposta apresentada busca o engajamento e a capacitação dos profissionais, garantindo uma equipe ainda mais qualificada e preparada para lidar com os desafios na área da saúde.

Clarice Bragantini recebeu informações sobre as demandas e necessidades dos profissionais de saúde da região, no reconhecimento da importância de se investir em treinamento para aprimorar as habilidades desses profissionais, garantindo uma assistência mais eficiente e segura à população.

O deputado estadual Helinho Zanata reiterou a disposição em acolher a iniciativa, visto que a parceria tem como objetivo garantir verbas exclusivas para a capacitação dos profissionais, promovendo uma atuação coordenada que visa as necessidades da comunidade.

ELETROELETRÔNICOS

Arrecadação de resíduos será hoje na Paulista e em Santa Teresinha

A Prefeitura, por meio da Secretaria de Infraestrutura e Meio Ambiente (Simap), em parceria com a Associação Brasileira de Reciclagem de Eletroeletrônicos e Eletrodomésticos (Abree), realiza hoje, 15, das 9h às 16h, campanha de arrecadação de resíduos eletroeletrônicos e eletrodomésticos pós-consumo. A ação acontece simultaneamente nos bairros Paulista e Santa Teresinha, locais onde a Abree disponibilizará dois pontos de recebimento localizados na Estação da Paulista e no parque Quilombo Corumbataí.

O objetivo é promover a reciclagem responsável e conscientizar a população sobre a importância do descarte adequado desses materiais. Eletroeletrônicos e eletrodomésticos contêm plástico, metal, fio de cobre e outros componentes que podem ser reaproveitados ou reciclados; entretanto, quando descartados irregularmente, podem liberar metais e outros elementos, como cádmio, chumbo e mercúrio que, em contato com o solo e água, contaminam, afetando o ecossistema.

"Muito mais do que ações de grande porte, o meio ambiente é beneficiado quando se tem ações individuais, porque a somatória das pessoas tendo um comportamento favorável ao meio ambiente, descartando corretamente os resíduos e favorecendo a reutilização quando possível, são medidas simples, mas que resultam em um grande impacto positivo", declarou o titular da Simap, Alex Gama Salvaia.

Serão aceitos eletroeletrônicos e eletrodomésticos que não estão funcionando mais ou estão obsoletos, como celulares, fones de ouvido, geladeiras, máquinas de lavar, baterias, televisores, secadores, batedeiras, fogões, micro-ondas, ferramentas, equipamentos de informática, rádios, videogames e consoles, entre outros. Durante a campanha, haverá uma equipe disponível no local para receber e tirar possíveis dúvidas a respeito do processo de reciclagem.

"A parceria com a Prefeitura de Piracicaba é essencial não só para mostrarmos a importância do descarte correto, mas para criar um nível de conscientização na população de que um pequeno ato pode gerar muitas soluções para a região, desde novos ciclos para os materiais reciclados até a geração de novos empregos. Quanto mais pessoas aderirem a esse hábito, mais o meio ambiente será preservado", completou Helen Brito, gerente de Relações Institucionais da Abree.

SERVIÇO
Campanha de arrecadação de resíduos eletroeletrônicos e eletrodomésticos pós-consumo. Hoje, 15, das 9h às 16h, na Estação da Paulista (avenida Dr. Paulo de Moraes, 1580, Paulista) e parque Quilombo Corumbataí (rua Adelmo Cavagioni, Santa Teresinha).

SANTA CASA

Cecan registra 41 estudos científicos patrocinados

Resultado decorre da Pesquisa Clínica realizada há 18 anos pela Unidade Oncológica com apoio de grandes laboratórios

Neste ano, o CECAN-Centro do Câncer da Santa Casa de Piracicaba atinge a marca de 41 estudos clínicos patrocinados, oferecendo a 64 participantes acesso a medicamentos em testes ou que ainda não foram lançados no mercado brasileiro.

Isso porque, há 18 anos o Setor Pesquisa Clínica do CECAN participa de Estudos Clínicos Internacionais e Nacionais com o apoio de grandes patrocinadores, a exemplo da Roche, Novartis, Janssen, Boehringer, Bayer, Sandoz, Astrazênica, Pfizer, CentusBiotherapeutics, PPD, Amgen, Covance, Biomarin, Icon, Trio,Algeta, Pharmanet, Millennium, Astelas e Nuvisan, entre vários outros, para o estudo clínico de diversas patologias oncológicas.

"A Pesquisa Clínica é fundamental para viabilizar novos tratamentos ainda considerados experimentais, a partir dos quais, novas drogas são criadas para combater o câncer e controlar a doença analisando a eficácia e a segurança do novo medicamento em relação às alternativas existentes no mercado", explica Karin Loureiro, coordenadora de Pesquisa Clínica no CECAN.

Ela explica que, depois da fase pré-clínica, o desenvolvimento clínico de um produto farmacêutico ocorre em quatro etapas: a Fase 1, com a administração do medicamento para análise de sua segurança; a Fase 2, quando a eficácia do produto começa a ser avaliada; a Fase 3, com estudos mais amplos para analisar de maneira definitiva a relação risco-benefício do novo fármaco e, a Fase 4, em que os estudos clínicos são realizados após o registro do produto com a observação rigorosa de seu comportamento e impacto em condições reais.

Karin lembra que, ao participar de um Estudo Clínico, o CECAN disponibiliza infraestrutura adequada e equipe treinada com padrão de qualidade ética e científica presente desde o planejamento dos estudos até o seu encerramento, realizados com base nas diretrizes nacionais e internacionais exigidas pela legislação.

Para a coordenadora, o aspecto mais relevante da Pesquisa Clínica realmente é a ajuda no desenvolvimento de terapias inovadoras, com tratamentos de alta qualidade, permitindo encontrar novas e melhores maneiras de prevenir, diagnosticar, controlar e tratar as doenças, agregando valor para a comunidade. "Somos referência regional em oncologia para 26 cidades, com o registro de 1.200 novos casos de câncer por ano, o que nos habilita para atividades deste porte", considerou.

Segundo ela, até o momento, o CECAN promoveu 41 estudos relacionados aos cânceres de pulmão, cólon retal, mama, colo de útero, cabeça e pescoço, linfoma não-hodgkin, ovário, próstata, tumor sólido, renal, linfoma, linfoma folicular, dor crônica para câncer, ovário, trato bilar e células renais.

Divulgação

O oncologista André Moraes, investigador de Pesquisa Clínica no CECAN; e a coordenadora da pesquisa, Karin Loureiro

Karin explica que, durante o estudo, o patrocinador vai analisando as informações dos participantes do estudo pelo mundo inteiro para levantamento e elaboração dos dados necessários à conclusão do benefício e segurança do medicamento para que sua aprovação e comercialização sejam solicitadas e aprovadas pelos órgãos reguladores, sempre respeitando a confidencialidade dos mesmos.

"No momento, estamos com dois estudos de câncer de mama com pacientes ativos, um estudo recrutando e um estudo com o recrutamento fechado; todos sob a coordenação de profissionais altamente especializados que, juntamente com os nossos investigadores, proporcionam excelência na condução das pesquisas", esclareceu a coordenadora.

Ela conta que, ao longo desses 18 anos, a maioria dos 41 estudos tem tido, em sua maioria, o médico oncologista André Moraes como investigador principal. "Mas este processo investigativo conta também com a atuação dos médicos oncologistas subinvestigadores Fernando Medina, Kátia Loureiro, Mary da Silva Thereza, Ana Lúcia Leistner, Mariana Hamra Eleutério e Daniel Andrade Bastos Modolo", finalizou evidenciando o comprometimento e entusiasmo dos envolvidos neste rico processo.

PCJ

Eleições nas câmaras técnicas marcam pluralidade de comitês

No próximo dia 19 de julho, os Comitês PCJ (Comitês das Bacias Hidrográficas dos Rios Piracicaba, Capivari e Jundiaí) realizarão as eleições das coordenações de 11 de suas 12 Câmaras Técnicas (CTs) para a gestão 2023-2025. Essas atividades, que serão conduzidas por meio de videoconferência, marcam o encerramento do processo eleitoral dos colegiados e destacam a pluralidade e a gestão descentralizada presentes nos Comitês PCJ. O evento acontece às 9h e pode ser acompanhado pelo YouTube (https://bit.ly/CTsComitêsPCJ).

Atualmente, os Comitês PCJ contam com 1.352 membros. Desse total, 1.106 são integrantes das câmaras técnicas. Antes das eleições das coordenações, haverá a posse dos membros nas CTs. O período de inscrição das entidades terminou em 30 de junho. "As câmaras técnicas desempenham papel estratégico nos processos de discussão dentro dos Comitês PCJ, sendo a base de sustentação e de fornecimento de subsídios para as tomadas de decisões dos Plenários dos Comitês PCJ. São mais de mil pessoas comprometidas com a gestão dos recursos hídricos, com o meio ambiente e a sustentabilidade", destacou Vanessa Bortolazzo Longato, coordenadora de Apoio ao Sistema de Gestão dos Recursos Hídricos da Agência das Bacias PCJ.

Às 10h30 e às 14h00, as reuniões específicas de cada CT serão realizadas por meio de plataforma fechada. Em cada uma delas, serão eleitos o coordenador e o coordenador-adjunto para a gestão 2023-2025. Logo após a eleição, ocorrerá a posse da coordenação, e serão definidos a agenda de reuniões para os próximos dois anos, a criação ou recomposição de grupos de trabalho e a criação de um grupo para a elaboração do Plano de Trabalho de cada CT.

Os Comitês PCJ abrangem um território de 76 municípios, sendo 71 paulistas e cinco mineiros, e contam com 12 Câmaras Técnicas que integram o processo de gestão descentralizada e participativa. As CTs são as de: Águas Subterrâneas (CT-AS); Educação Ambiental (CT-EA); Integração e Difusão de Pesquisas e Tecnologias (CT-ID); Uso e Conservação da Água na Indústria (CT-Indústria); Monitoramento Hidrológico (CT-MH); Outorgas e Licenças (CT-OL); Plano de Bacias (CT-PB); Conservação e Proteção de Recursos Naturais (CT-RN); Uso e Conservação da Água no Meio Rural (CT-Rural); Saneamento (CT-SA); Saúde Ambiental (CT-SAM) e Planejamento (CT-PL).

Cada uma das 11 câmaras técnicas temáticas promove discussões e estudos e sugere ações aos Comitês. Essas Câmaras são formadas por representantes da sociedade civil, usuários dos sistemas de saneamento, empresas, entidades, prefeituras e órgãos dos governos paulista, mineiro e federal.

A única CT para a qual não haverá eleição é a CT-PL, que atua como instância preliminar dos Comitês PCJ na apreciação e consolidação das proposições aos Plenários, tais como programas de ação, priorizações de projetos e obras de interesse local e regional, entre outras competências dos colegiados. A composição da Câmara Técnica de Planejamento, coordenada pelo secretário-executivo dos Comitês PCJ, André Navarro, já ocorreu na reunião plenária realizada em março deste ano.

A organização do evento é realizada pela Coordenação de Apoio ao Sistema de Gestão de Recursos Hídricos da Agência das Bacias PCJ.

Educação

SME prepara unidades para receber alunos no 2º semestre

No período de recesso, a pasta realiza diversos serviços de manutenção, limpeza de reservatórios de água e desinsetização; retorno das atividades está previsto para o dia 24/07

A Secretaria Municipal de Educação, com o objetivo de garantir as condições necessárias para o retorno das atividades com alunos no 2º semestre do ano letivo, realiza, durante o período de recesso escolar, os serviços de limpeza e desinfecção de reservatórios de água, desinsetização e desratização, bem como manutenção das áreas verdes de todas as 124 unidades da Rede Municipal de Educação.

Com retorno das atividades agendado para o próximo dia 24/07, a execução desses serviços durante o período de recesso garante a segurança sanitária e toda a organização estrutural das escolas municipais para a recepção dos mais de 36 mil alunos matriculados na Rede. A manutenção também é feita em todos os Centros de Educação Digital (CEDs).

Coordenadas pelo setor de Saúde do Escolar, a desinsetização e desratização serão realizadas em todas as unidades da Rede. Anualmente, o serviço é realizado em quatro oportunidades, sendo duas completas nos recessos de janeiro e julho e dois reforços durante os meses de abril e outubro.

Além desse período, segundo o setor, a desinsetização pode ser refeita ou receber algum reforço sempre que houver necessidade, por conta do período de chuvas, e em unidades localizadas nas proximidades de galerias pluviais e áreas verdes.

Outros serviços que as unidades vêm recebendo são de responsabilidade do setor de Manutenção Escolar. Neste período de recesso de julho todas as escolas municipais receberão limpeza e desinfecção nos reservatórios de água, bem como os serviços de capina, corte de grama e manutenção de áreas verdes.

Segundo o secretário Bruno Roza, a SME tem trabalhado para entregar o melhor aos alunos e à comunidade escolar. "Estamos engajados sempre em devolver às nossas comunidades escolares os ambientes seguros e em ordem para se preocuparem efetivamente com o ensino dos nossos alunos. É uma preocupação e uma prioridade que todas as unidades passem por obras e manutenções e recebam os devidos serviços de limpeza. Tudo isso aliado à adoção dos novos materiais didáticos, o fornecimento de novos itens pedagógicos. Vamos avançar e ter um excelente 2º semestre", destaca.

Divulgação

No período de recesso, a pasta realiza diversos serviços de manutenção, limpeza de reservatórios de água, corte de grama e desinsetização.

Árvores

Corredor Caipira planta mais de 100 mil mudas de nativas

Na próxima segunda-feira, 17 de julho, será celebrado o Dia de Proteção às Florestas. A data é uma forma de conscientizar a sociedade quanto à necessidade de conservar as florestas e as espécies vegetais e animais que a compõem. Ciente desta importância, o projeto "Corredor Caipira: Conectando Paisagens e Pessoas" já plantou mais de 100 mil mudas de árvores nativas nos municípios de Piracicaba, São Pedro, Santa Maria da Serra e Anhembi.

Iniciado no final de 2020, o "Corredor Caipira" é realizado pela Fundação de Estudos Agrários Luiz de Queiroz (Fealq) e pelo Núcleo de Apoio à Cultura e Extensão Universitária em Educação e Conservação Ambiental (Nace-Pteca) da Esalq/USP (Escola Superior de Agricultura Luiz de Queiroz/Universidade de São Paulo).

Ao longo desse período, o projeto iniciou o processo de restauração ecológica em 65 hectares na região de Piracicaba, por meio do qual foi realizado o plantio das mais de 100 mil mudas. Atualmente, profissionais da iniciativa têm realizado atividades de manutenção das áreas implantadas, para que as mudas se desenvolvam bem e possam formar florestas.

"As florestas são fundamentais no combate ao aquecimento global e às mudanças climáticas, além de fornecerem água potável e funcionarem como casa para milhares de espécies de animais e de plantas. Preservar as florestas é garantir a vida", afirma Edson Vidal, professor doutor da Esalq/USP e coordenador geral do projeto.

Fortalecer florestas e políticas públicas - Além das ações de restauração ecológica, o "Corredor Caipira" vem realizando articulações junto a órgãos públicos regionais, com o objetivo de fortalecer políticas públicas destinadas à melhoria das condições ambientais e da produção agroecológica.

O projeto realiza e também participa de diferentes iniciativas de educação ambiental que proporcionam à sociedade o contato com áreas naturais e reflexões sobre a importância da conservação e recuperação ambiental.

"Na busca de uma paisagem com mais florestas, o 'Corredor Caipira' vem realizando articulações com o poder público, de forma a possibilitar a restauração dos ecossistemas naturais e de suas riquezas, além de fortalecer a agricultura familiar, visando uma agricultura produtiva e sustentável", diz Germano Chagas, um dos coordenadores técnicos do projeto.

Frederico Domene

Corredor Caipira realiza restauração ecológica

SERVIÇO
Saiba mais sobre o projeto por meio das redes sociais: Facebook e Instagram (@corredorcaipira). O site oficial é www.corredorcaipira.com.br

Cartão Pira Cidadão

Prefeitura realiza cadastramento no Crab Vila Rezende e PSF Algodoal

A Prefeitura de Piracicaba, por meio da Secretaria de Saúde, segue com as ações de recadastramento dos pacientes da rede pública de saúde e de apresentação do Cartão Pira Cidadão que, na Saúde, vai substituir o atual cartão azul do SUS (Sistema Único de Saúde). A partir da próxima semana, do dia 17 a 28 de julho, as equipes estarão no Crab Vila Rezende e no PSF Algodoal, das 8h às 16h, de segunda a sexta-feira. Para efetivar o cadastro é importante apresentar CPF, RG e comprovante de residência atual.

Além dos pontos volantes, a SMS disponibilizou outros dois pontos fixos na região central para este trabalho: o Poupatempo Municipal/Centrus - ao lado do Terminal Central de Integração (TCI) -, das 8h às 16h, e o Centro de Especialidades Médicas (CEM) - o Postão, atrás do Mercado Municipal -, inicialmente das 8h às 17h.

O cartão Pira Cidadão tem como objetivo agilizar e facilitar o acesso a todos os serviços públicos municipais. Entre os benefícios do cartão estão a praticidade e agilidade para agendamento de consultas médicas, retirada de medicamentos, rematrículas em creches e inscrições em cursos oferecidos pelo Executivo. Enquanto o cidadão piracicabano tem essas vantagens, a Prefeitura consegue, graças aos cadastros, um sistema de informações atualizado com os dados integrados sobre a sociedade, para que possa planejar políticas públicas para o munícipe.

Conforme o secretário de Saúde, Filemon Silvano, a ação se faz necessária devido à implantação do novo software de saúde que trará modernidade e agilidade aos atendimentos. "Estamos alinhando nosso sistema com o do Ministério da Saúde para evitarmos duplicidade de cadastros utilizando a mesma forma de busca do prontuário eletrônico do paciente, por meio do CPF ou Cartão Nacional de Saúde (CNS)", explicou.

SITE - A SMS reforça que, para obter o cartão, também é possível realizar o cadastro no site cartaopiracidadao.com.br ou presencialmente na travessa Olegário Mariano, 327, Vila Monteiro - de segunda a sexta-feira, das 8h às 17h; e sábados, das 8h às 12h. Em caso de dúvidas, os contatos são (19) 99458-3813 e faleconosco@cartaopiracidadao.com.br.

APP - O cartão Pira Cidadão também disponibiliza o aplicativo PiraCidadão, por meio do qual os moradores poderão, por exemplo, indicar locais que estejam com falta de água, focos de dengue, problemas na iluminação pública e até mesmo solicitar limpeza nas ruas. O aplicativo também permite que a pessoa cadastrada receba um SMS de lembrete com o horário e local da consulta agendada. O app está disponível para ser baixado nas lojas de aplicativos de celulares para os sistemas Android e iOS.

Divulgação

Encontro das Bandeiras acontece hoje à tarde, dia 15

197ª Festa do Divino

Evento realiza procissão e Encontro das Bandeiras

A 197ª Festa do Divino Espírito Santo de Piracicaba chega ao fim neste fim de semana com programação festiva e religiosa. O tradicional evento, patrimônio imaterial da cidade, tem atividades no largo dos Pescadores hoje, 15, das 13h às 22h, e domingo, 16/07, das 9h às 16h. A festa é realizada pela Irmandade do Divino Espírito Santo, com apoio da Prefeitura de Piracicaba, por meio da Semac (Secretaria Municipal da Ação Cultural).

Hoje, 15, o grupo da Congada do Divino Espírito Santo se apresenta às 13h e antecede a esperada procissão do Divino Espírito Santo, o momento mais esperado pelos fiéis. Logo em seguida acontece outro rito emblemático da festa, o Encontro das Bandeiras, previsto para acontecer a partir das 16h.

No domingo, 16, último dia da 197ª Festa do Divino, a Procissão de Nossa Senhora Aparecida começa às 9h e a Missa de encerramento está prevista para começar às 10h. O evento prossegue com a passagem da Bandeira aos festeiros de 2024 - passa de Adolpho Queiroz e Elisabete Bortolim ao casal Rafael Protti e Liliane Roberta Sartori.

Carlos Beltrame, secretário de Governo e da Semac, ressalta a participação da população nesta tradicional festa de Piracicaba. "A Festa do Divino Espírito Santo chegou à 197ª edição graças ao carinho e devoção das pessoas, que sempre esperam e participam deste evento".

SERVIÇO
197ª Festa do Divino de Piracicaba. Hoje, 15, e domingo, 16/07, no largo dos Pescadores (Rua do Porto). Telefone: (19) 3434-9701.

Educação Permanente

Secretaria de Saúde promove capacitação para conselheiros

A Rede de Educação Permanente (REP) da Secretaria de Saúde (SMS) está realizando durante o mês de julho um curso especial de capacitação para os Conselheiros Municipais de Saúde, com o objetivo de promover o exercício da cidadania e favorecer a compreensão da trajetória política, institucional e legal do Sistema Único de Saúde (SUS), sobre instrumentos de gestão pública e formas de participação de controle social.

Realizado sempre aos sábados no prédio no anfiteatro do Cevisa (Centro de Vigilância em Saúde) o curso que se encerra no dia 22/07, está sendo ministrado por profissionais da Fundacentro e do Instituto Walter Leser de sociologia e política. Além de 18 Conselheiros Municipais de Saúde, a capacitação também tem contado com a participação de médicos, enfermeiros e representantes de bairros. Entre os temas ministrados constam o conceito de participação da comunidade no Sistema Único de Saúde (SUS), papel dos conselheiros, determinantes sociais da saúde, principais problemas de saúde da população, como enfrentar conflitos, como efetivar o acompanhamento, avaliação e fiscalização e exercer o controle social no SUS.

CONSELHO - Sua principal função é monitorar a execução das ações na área de Saúde, participando da formulação de metas para o segmento, além de acompanhar as verbas que são encaminhadas pelo SUS além do repasse dos programas federais.

Divulgação

RECAPE NO BAIRRO ALTO

A Secretaria de Obras e Zeladoria (Semozel) abriu licitação para execução de obras de infraestrutura e recapeamento asfáltico na rua Dr. Otávio Teixeira Mendes, no trecho entre a avenida Independência e a rua Baronesa Dona Rita, e na rua XV de Novembro, no trecho entre a travessa da Saudade e a rua Baronesa Dona Rita, ambas no Bairro Alto. O processo foi publicado hoje, 14/07, no Diário Oficial. Os serviços incluem adequações no sistema de drenagem, incluindo construção de guias e sarjetas, instalação de tubulação, construção de bocas de lobo, pavimentação e construção e reparo de calçadas. O valor de investimento é estimado em R$ 805 mil, sendo R$ 319 mil por meio de Convênio Federal, pelo programa Pró Transporte. O critério de julgamento da proposta é por menor preço global e o prazo de vigência do contrato é de 90 dias, contados da data de emissão da Ordem de Serviço, podendo ser prorrogado. O edital (concorrência 27 /2023) está disponível no botão Licitação do portal da Prefeitura (http://www.piracicaba.sp.gov.br/). As empresas interessadas terão até as 13h30 do dia 16/08 para apresentação das propostas.

BIBLIOTECA

Rubinho Ávila mostra tradição de trovadores em show

A tradição dos trovadores e menestréis, trazida da Europa e transmutada num Brasil miscigenado e de riquezas culturais reconhecidas no mundo é o mote do show interativo Violices de um Trovador, que o compositor e professor de música piracicabano Rubinho Ávila apresenta hoje, 15, às 10h, na Biblioteca Municipal Ricardo Ferraz de Arruda Pinto. A entrada é gratuita. O show é uma realização da Prefeitura de Piracicaba, por meio da Semac (Secretaria Municipal da Ação Cultural).

Nesta apresentação na Biblioteca Municipal, Rubinho usa o maracatu, o repente, o cururu e o cateretê do Sudeste como ponte do imaginário dos trovadores, além de também fazer menções à cultura nativa americana e africana. Outras canções de domínio público e composições de Rubinho fazem parte do repertório.

Segundo Rubinho, o espetáculo é fruto de uma mentoria que teve com renomada violonista, cantora, percussionista e compositora brasileira Badi Assad. A direção artística é de Cris Miguel, integrante do grupo Mawaca e da Casa Passarinho.

Natural de Piracicaba, Rubinho é músico, compositor e professor de música. Estudou viola caipira na Universidade Livre de Música Tom Jobim, em São Paulo e, hoje, trabalha com trilhas sonoras e como educador musical e pesquisador da cultura popular do Brasil e do mundo. Como produtor musical, idealizou o histórico álbum Cururu ao Vivo - Nhô Serra e Zico Moreira, gravado em 1997, no Sesc Piracicaba.

SERVIÇO
Violices de um Trovador, com Rubinho Ávila. Hoje, 15, às 10h, na Biblioteca Municipal Ricardo Ferraz de Arruda Pinto. Entrada gratuita. Na rua Saldanha Marinho, 333. Informações/Whatsapp: (19) 3433-3674.

FESTIVAL

Estação da Paulista e Engenho recebem o 10º EIPianoPira

Evento com apoio da Prefeitura tem palestras, mesas redondas, masterclasses, workshops e recitais; Geoffrey Haydon faz abertura hoje, 15, às 19h30, na Estação da Paulista

Registro da edição de 2022 do Festival Internacional de Piano de Piracicaba

O Festival Internacional de Piano de Piracicaba (EIPianoPira) chega à 10ª edição com palestras, mesas redondas, masterclasses, workshops e recitais. O evento, com apoio da Prefeitura de Piracicaba, por meio da Semac (Secretaria Municipal da Ação Cultural), começa hoje, 15, e segue até 20/07 em diversos espaços da cidade, como a Estação da Paulista e o Teatro Erotides de Campos, o Tenho do Engenho, além de atividades em espaços privados na cidade. A programação é gratuita.

O 10º EIPianoPira é realizado pelo pianista piracicabano João Paulo Casarotti, hoje diretor artístico e pedagógico da St. Norbert College, nos Estados Unidos. Confira a programação completa aqui: http://eipianopira.com.

O recital de abertura, hoje, 15, será com Geoffrey Haydon, da Georgia State University, na Estação da Paulista, às 19h30, com entrada gratuita. O pianista é um dos mais versáteis de sua geração, especialista em jazz, por isso o título da apresentação: Do Clássico ao Jazz.

No domingo, 16, às 19h30, também na Estação da Paulista, acontece o recital de diversos pianistas que ministram os masterclasses e workshops do 10º EIPianoPira. Entre os dias 17 a 20/07, os recitais serão no Teatro do Engenho, inclusive o de encerramento, às 19h30.

A edição 2023 terá participação de pianistas do Equador, Colômbia, Paraguai, Argentina, EUA, Inglaterra, Coreia, além do Brasil, o que, segundo o criador do evento, João Paulo Casarotti, elevou inclusive o nível técnico do EIPianoPira. Ao todo, são 80 participantes e 20 palestrantes, além de 10 professores.

São eles: João Paulo Casarotti (diretor artístico e pedagógico da St. Norbert College), Alan Huckleberry (professor de piano da University of Iowa), Allison Brewster Franzetti (pianista), Ana María Orduz (professor associado da University of Antioquia, em Medellín, Colômbia), Clélia Iruzun (pianista), Cristina Capparelli Gerling (professora titular de Piano da UFRGS), Eder Giaretta (professor de Piano Criativo), Geoffrey Haydon (professor da Georgia State University), Jonathan Tsay (professor de piano da University of Memphis), Karin Fernandes (professora de Piano Erudito, Música de Câmara e Laboratório de Música Contemporânea Tom Jobim), Leah N. Claiborne (professor assistente da Music da University of the District of Columbia), Leslie Spotz (professor de Piano da Tarleton State University), Maurícy Martin (professor de piano da Unicamp), Uriel Tsachor (professor de piano da University of Iowa) e Regiane Yamaguchi (professora de Piano e Piano Colaborativo da UFCG/Nova de Lisboa).

SERVIÇO
10º Festival Internacional de Piano de Piracicaba (EIPianoPira). De 15 a 20/07, em diversos espaços da cidade. Programação completa: http://eipianopira.com.

DESENVOLVIMENTO

Secretário visita sede da Tools, empresa do grupo Santander

Wander Cunha, Edmara Damiani, Marina Germano e José Luiz Ribeiro

O secretário de Desenvolvimento Econômico, Trabalho e Turismo (Semdettur), José Luiz Ribeiro, visitou no último dia 12, a Tools Digital Services, nova empresa do grupo Santander especializada em serviços e soluções para diversos setores, com sede na avenida Limeira (antigo Centro Empresarial Mário Dedini). A expectativa é que a Tools gere mais de 1.000 vagas diretas de emprego até o final deste ano e que continue crescendo em 2024, motivo que levou Ribeiro a conhecer a fase final de implantação da matriz na cidade.

A reunião contou com a presença de Wander Marques Cunha, diretor de Estratégia e Crescimento, Marina Germano, coordenadora de gestão predial, ambos da Tools, e de Edmara Damiani, chefe de Divisão de Qualificação e Geração de Renda de Piracicaba.

O secretário se disse impressionado com a estrutura que está sendo montada no bairro Areão, ressaltando que a geração de empregos por meio de mão de obra qualificada vai fortalecer ainda mais o desenvolvimento econômico local. "Piracicaba já é uma cidade que conta uma economia altamente diversificada, com uma cadeia de fornecedores de quase todos os setores, que certamente ganhará com a presença da Tools", destacou Robeiro.

Wander Marques da Cunha disse que cada vez mais a decisão de estabelecer a sede da Tools em Piracicaba está se mostrando acertada. Ele lembrou que os critérios analisados para essa iniciativa foram qualidade de vida, educação, localização estratégica, mão de obra capacitada e Índice de Desenvolvimento Humano (IDH). "Continuamos contratando profissionais de Piracicaba e região e vamos atender operações da América Latina, preferencialmente, em Piracicaba", frisou Wander.

Criada com um modelo operacional que proporciona a melhor experiência em serviços por meio da digitalização, automação e simplificação de processos, com plataformas especializadas para cada negócio e a industrialização do chamado back office (conjunto de processos e operações que ocorrem nos bastidores de uma empresa e viabilizam suas atividades), a empresa está preparada para revolucionar o mercado.

HABITAÇÃO

Presidente Lula sanciona novo "Minha Casa, Minha Vida"

O presidente Luiz Inácio Lula da Silva sancionou, quinta-feira, 13, no Palácio do Planalto, a lei que cria o novo programa Minha Casa, Minha Vida. A sanção ocorre após a aprovação pelo Congresso Nacional da Medida Provisória (MP) 1162/2023 que já estava em vigor desde fevereiro. O ministro das Cidades, Jader Filho, e a presidente da Caixa Econômica Federal, Rita Serrano, participaram do evento.

O Minha Casa, Minha Vida é o maior programa de habitação popular já executado no Brasil. Administrado pelo Ministério das Cidades, foi criado em 2009, e já entregou mais de 6 milhões de unidades habitacionais. Até 2026, a meta é contratar mais 2 milhões de moradias pelo programa.

ENTREGAS E RETOMADAS - No primeiro semestre de 2023, até 3 de julho, o programa entregou 10.094 unidades habitacionais em 14 estados. As residências entregues somam um investimento total de R$ 1,17 bilhão. Nos próximos seis meses, a previsão é de entrega de mais oito mil unidades habitacionais e a retomada de 21,6 mil obras.

FAIXA DE RENDA - No novo MCMV, as faixas de renda foram ampliadas, tanto para quem será beneficiado com um imóvel pelo Governo Federal, quanto para quem quer financiar. A renda mensal bruta familiar ficou dividida assim: Faixa 1 (famílias com renda mensal de até R$ 2.640); Faixa 2 (famílias com renda entre R$ 2.640,01 e R$ 4.400); e Faixa 3 (famílias com renda mensal entre R$ 4.400,01 e R? 8.000).

VALOR DO IMÓVEL - O valor do imóvel do MCMV foi ampliado. Contempla valores de acordo com o porte da cidade que receberá o empreendimento e a faixa de renda. De forma geral, para empreendimentos que da Faixa 1 será subsidiado até R$ 170 mil; nas Faixa 1 e 2 (financiado), até R$ 264 mil; e na Faixa 3 (financiado), até R$ 350 mil. No MCMV rural, o valor máximo passou de R$ 55.000 para R$ 75.000 em novas moradias e de R$ 23.000 para R$ 40.000 para melhoria de uma moradia.

JUROS E FINANCIAMENTO - No novo MCMV, as taxas de juros do financiamento do imóvel foram reduzidas para a Faixa 1. É a menor taxa da história do FGTS. Para as famílias cotistas com renda de até R? 2 mil mensais a taxa passou de 4,25% para 4% ao ano, para quem vive nas regiões Norte e Nordeste. Para quem vive nas demais regiões do país, a taxa passou de 4,50% para 4,25%. Os Juros do faixa 2 e 3 do MCMV, que chegam no máximo a 8,16% ao ano, são os mais baixos do mercado.

Além das melhores taxas de juros do mercado, as famílias que acessarem o o MCMV com recursos FGTS terão acesso a um maior desconto oferecido no valor da entrada para aquisição do imóvel. Antes, restrito a R$ 47,5 mil na Faixa 1, o subsídio concedido pelo Fundo poderá chegar agora a R$ 55 mil. Esse limite não era revisto desde 2017 e permite reduzir a entrada exigida na compra financiada do imóvel, tornando a casa própria uma realidade acessível para a população de baixa renda. O financiamento pelo MCMV permite aquisição de imóveis novos ou usados permitindo a reinserção no mercado dos cerca de 11 mil domicílios vagos apontados pelo último Censo Demográfico do IBGE.

SUBSÍDIO DO GOVERNO FEDERAL - Nos casos das moradias subsidiadas da Faixa 1, as famílias beneficiadas pagarão prestações mensais proporcionais à sua renda, com um valor mínimo de R$ 80, ao longo de um período de 5 anos. Além disso, as novas contratações do MCMV trazem melhorias nas especificações dos imóveis para garantir moradia de qualidade aos beneficiários.

Divulgação

BAIRRO ALTO

O vereador Pedro Kawai (PSDB) acompanhou na tarde desta quinta-feira (13) a manutenção asfáltica do Semae (serviço municipal de Água e Esgoto), na rua Silva Jardim, no bairro Alto, que após a troca de tubulação teve alguns trechos que afundaram. Com o serviço refeito em toda extensão da via, fica sanado o problema por completo. "A manutenção das ruas é fundamental para garantir a segurança e a mobilidade dos pedestres e motoristas ", afirma o vereador Pedro Kawai

Divulgação

PERDIZES

O vereador Fabrício Polezi (Patriota) esteve, quinta-feira (13), com o secretário de Obras e Zeladoria, Paulo Roberto Borges, para anunciar o asfaltamento da rua Antônio Franco do Amaral, no bairro Perdizes. Paulo Roberto disse que as obras devem ser iniciadas em setembro. O vereador Fabrício Polezi lembrou que cobra o asfaltamento da via há dois anos e meio e comunicou a notícia aos moradores. "Tenho a honra de anunciar que, após 25 anos de espera e promessas, consegui junto dessa gestão, que havia prometido a mim que ocorreria ainda neste mandato, o tão esperado asfaltamento. Agradeço pela consideração, não a esse vereador, mas sim aos moradores desta rua", disse o parlamentar.

Diversão em Cena

"Como Treinar Seu Dragão" é atração no Teatro do Engenho

Peça infantil, em cartaz neste domingo, 16, às 16h, fala sobre tolerância e respeito às diferenças

O Diversão em Cena, programa para formação de público para teatro infantil e promovido pela Fundação ArcelorMittal, com apoio da Prefeitura de Piracicaba, por meio da Semac (Secretaria Municipal da Ação Cultural), leva a peça Como Treinar Seu Dragão neste domingo, 16, às 16h, no Teatro Municipal Erotides de Campos, o Teatro do Engenho. A atração é gratuita.

A história que conquistou o mundo inteiro com uma bela mensagem sobre tolerância e respeito às diferenças chega a Piracicaba com a montagem do grupo Pessoa Produções. Como Treinar Seu Dragão é uma história que envolve aventura, amizade, amor e coragem. A mensagem está presente no texto e nas cinco músicas que foram produzidas exclusivamente para o projeto. O enredo deste espetáculo infantil gira em torno da tumultuada jornada de Soluço para se tornar um legítimo guerreiro viking. Junto com os outros garotos da tribo, ele precisa domesticar e treinar o dragão mais feroz e assustador que for capaz de capturar.

Além do cenário grandioso, rico em detalhes, o espetáculo conta com efeitos especiais e dragões com mais de 2 metros, que encanta todos os presentes. Como Treinar Seu Dragão foi montado em 2015 e, devido ao sucesso, ficou em cartaz diversas vezes na cidade de São Paulo, além de passar por Salvador, Brasília, Campo Grande e outros centros brasileiros. A ação acontece por intermédio do Programa de Ação Cultural de São Paulo - Proac ICMS, lei de incentivo à cultura do Governo do Estado de São Paulo e faz parte da temporada 2023 do programa Diversão em Cena.

Divulgação/CCS

O enredo deste espetáculo infantil gira em torno da tumultuada jornada de Soluço para se tornar um legítimo guerreiro viking

SERVIÇO
Diversão em Cena apresenta Como Treinar Seu Dragão. Domingo, 16, às 16h, no Teatro Municipal Erotides de Campos, no Parque do Engenho Central. Entrada gratuita. Na avenida Doutor Maurice Allain, 454. Informações: 3403-2600.

Divulgação

ENGENHEIROS E ARQUITETOS

Nesta terça-feira (11) aconteceu mais uma reunião da AEAP (Associação dos Engenheiros e Arquitetos de Piracicaba), para tratar de procedimentos relativos ao andamento de processos de engenharia e arquitetura junto à Prefeitura. A vereadora Sílvia Morales (PV), do mandato coletivo A Cidade é Sua, participou da reunião e, na oportunidade, como engenheira, destacou proposituras que tratam do Desdobro, do Projeto Simplificado, e da Lei que Regularização das Edificações.

Poupança Premiada

Sicredi já premiou mais de 80 poupadores em 2023

Com o objetivo de incentivar o hábito de poupar entre os associados e fortalecer a educação financeira e a sustentabilidade econômica, o Sicredi está promovendo a campanha "Poupança Premiada" nos estados do Paraná, São Paulo e Rio de Janeiro. Desde o seu lançamento em março, a promoção já contemplou mais de 80 associados com sorteios semanais no valor de R$ 5 mil. Além disso, os associados que participam da campanha têm a oportunidade de concorrer a um prêmio especial de R$ 500 mil em outubro, em comemoração ao Dia Internacional da Poupança, e ao sorteio final de R$ 1 milhão em dezembro.

Um dos ganhadores dos sorteios semanais foi o associado Joabe Alves Marques de Melo, de Siqueira Campos (PR). Ele conhece bem os benefícios da modalidade de poupança para reserva de recursos. "Sempre trabalhei com o Sicredi e fiz minhas reservas, mas essa poupança em especial eu fiz quando o meu filho nasceu, para que no futuro ele possa ter mais tranquilidade para fazer uma faculdade ou o que for necessário. Sempre poupei no Sicredi e vou continuar poupando. Eu me sinto muito bem aqui!", destaca Melo.

BENEFÍCIOS PARA ASSOCIADOS E IMPACTO POSITIVO PARA COMUNIDADE – Além dos benefícios diretos para os associados, a gerente de Desenvolvimento de Negócios da Central Sicredi PR/SP/RJ, Adriana Zandoná França, ressalta o impacto positivo que a campanha tem nas comunidades. Até agora, foram gerados mais de 66 milhões de números de sorte (cupons de participação na campanha), mostrando a alta adesão dos nossos associados e poupadores à ação. Desta forma fortalecemos o ciclo virtuoso do cooperativismo de crédito. "A poupança é muito atrativa, especialmente para quem pretende iniciar uma reserva financeira de forma simples e segura. Com a modalidade, os poupadores também se descobrem investidores e, com o tempo, diversificam ainda mais a sua carteira de investimentos. Esses são os benefícios diretos para o associado, mas a modalidade também gera um impacto positivo regional. Isso ocorre porque os recursos captados pelas cooperativas Sicredi em poupança se transformam em linhas de crédito comercial e rural, contribuindo para fomentar a economia local", explica a gerente.

MERCADO BANCÁRIO PERDE POUPANÇA, SICREDI VAI EM DIREÇÃO OPOSTA E AMPLIA A CARTEIRA – Recentemente, a instituição atingiu a marca de R$ 100 bilhões em captações de depósito a prazo, um aumento de 28% em comparação ao mesmo período de 2022. Apenas em poupança, a instituição tem um volume aplicado pelos seus poupadores de mais de R$ 27 bilhões, sendo que, desses, mais de R$ 8,6 bilhões pertencem às cooperativas da Central Sicredi PR/SP/RJ, onde a campanha de incentivo é realizada. Enquanto que, segundo dados do Banco Central do Brasil (Bacen), o mercado bancário teve um incremento líquido negativo de R$ 66,6 bilhões neste ano, o Sicredi ampliou sua carteira. Entre março e junho, nas mais de 800 agências dos estados de Paraná, São Paulo e Rio de Janeiro, o incremento positivo foi de R$ 356,5 milhões de reais. Segundo Adriana, "isso significa a confiança dos nossos poupadores no Sicredi e o importante papel que nossos gestores desempenham ao reforçar a reserva no produto como um instrumento de planejamento e educação financeira. Isso não apenas beneficia diretamente o associado e sua comunidade ao redor, mas também já proporcionou prêmios de R$ 5.000,00 para mais de 80 sortudos".

PARTICIPAR É FÁCIL – Ao longo da campanha, serão distribuídos R$ 2,5 milhões em prêmios para os poupadores associados sorteados. E para participar da promoção é simples: a cada R$ 100 aplicados na poupança do Sicredi, é gerado um número da sorte para concorrer aos sorteios, realizados pela Loteria Federal. Se as aplicações forem na modalidade programada, em que o poupador autoriza o débito mensal da conta, as chances de ganhar são dobradas. A participação é automática em ambas as modalidades, ou seja, o associado não precisa se cadastrar ou preencher cupons. No site da campanha, os associados têm acesso aos números da sorte, podem conferir conteúdos específicos sobre finanças e receber dicas para o planejamento do orçamento. Também é possível conhecer o regulamento da campanha e verificar os vencedores dos sorteios.

FALECIMENTOS

SR. ANTONIO NATALINO ADARIO faleceu anteontem, nesta cidade, contava 61 anos, filho dos finados Sr. Nicola Adario e da Sra. Elidia Dacoma Adario. Deixa familiares e amigos. O velório ocorreu ontem das 10h00 às 13h00 na sala "Diamante" do Velório do Crematório Memorial Metropolitano de Piracicaba, tendo seguido o féretro às 13h15 para a realização da Cerimônia de Homenagens Póstumas no "Salão Nobre" do mesmo local. Procedimentos de Cremação serão realizados posteriormente. À família e amigos enlutados os sentimentos de pesar da Abil Grupo Unidas Funerais.

SR. PAULO ANTONIO BADENES BELTRÃO faleceu anteontem, nesta cidade, contava 85 anos, filho dos finados Sr. Vicente Badenes e da Sra. Hilda Beltrão Badenes, era casado com a Sra. Luzia da Rocha Badenes; deixa a filha: Anna Paula Rocha Badenes. Deixa neto, demais familiares e amigos. Seu corpo será transladado hoje, às 15h00 para o Memorial Metropolitano de Piracicaba. Procedimentos de Cremação serão realizados posteriormente. À família e amigos enlutados os sentimentos de pesar da Abil Grupo Unidas Funerais.

SR. ANTONIO WILSON TREVISAN faleceu ontem, nesta cidade, contava 66 anos, filho do Sr. Cesario Trevisan Filho, já falecido e da Sra. Theresinha do Menino Jesus Pires Trevisan; deixa os filhos: Stefano Trevisan; Antonio Giovani Trevisan, casado com a Sra. Jacqueline Polisel Trevisan; Alexandre Victor Trevisan. Deixa netos, demais familiares e amigos. Seu sepultamento será realizado hoje, saindo o féretro às 16h00 do Velório da Saudade, sala "05", para o Cemitério Municipal da Saudade. À família e amigos enlutados os sentimentos de pesar da Abil Grupo Unidas Funerais.

SRA. VERA LUCIA DE MOURA SILVA faleceu ontem, nesta cidade, contava 73 anos, filha dos finados Sr. Jose André e da Sra. Maria Raimunda dos Santos, era casada com o Sr. Cicero Vieira da Silva, deixa os filhos: Olivia de Moura Silva e Eloi de Moura Silva. Deixa demais familiares e amigos. Seu sepultamento será realizado hoje, saindo o féretro às 13h00 da sala "01" do Velório do Cemitério Municipal da Vila Rezende, para a referida necrópole. À família e amigos enlutados os sentimentos de pesar da Abil Grupo Unidas Funerais.

Classificados

Imóveis

VENDE-SE APARTAMENTO PRÓXIMO À ESALQ - Apto c/ 64 m2 mobiliado na Vila independência 02 quartos, banheiro amplo, sala de jantar, sala de estar, cozinha, lavanderia, varanda e garagem coberta; Móveis planejados e acabamento em porcelanato; Condomínio c/ piscina, elevadores, salão de festas e churrasqueira; Direto c/ Proprietário (19) 99646 8616.

APTO ED. GREEN PARK – Área 116m2 privativos. 3 dorm., sendo 1 suíte. Sala p/ home office, copa-coz planejada, sala 2 ambientes c/ sacada. 2 vagas. Valor R$ 550.000,00/Venda. R$ 2.500,00/Locação. Tratar fone (19) 99781-5464.

VENDO/ ALUGO Barracão 360 m², na R. Olavo Bilac, 836, Vila Lobos, S. Pedro. F. (19) 3483-1505.

COMPRA-SE CASA — Valor básico de negociação até R$ 50.000,00 (cinqüenta mil reais). Falar com Karen pelo cel (19) 9-9895-5892, das 8 às 18 horas.

ALUGA-SE apartamento Praia Grande, Tels: 9 8430-8712 e 9 9340-0417.

VENDO OU TROCO CASA EM PIRACICABA POR SÃO PEDRO - Com sala ampla dois quartos uma cozinha banheiro garagem para dois carros quintal no fundo um quarto e um banheiro tratar no telefone (19)99862-4594.

VENDE-SE TERRENO 6300m²-Centro Mombuca ótima localização-maiores informações 19998963876.

Diversos

MORADIA VITALÍCIA – O MELHOR SEGURO DE VIDA no Lar dos Velhinhos de Piracicaba. Chalés e Flats. Estuda permuta com imóvel. Fone e Whatzapp (19) 3372-9484.

MUROS PARA PUBLICIDADE – O Lar dos Velhinhos de Piracicaba oferece por contribuição ou permuta. Av.: Renato Wagner, 770. Telefone e Whatzapp (19) 3372-9484 e (19) 99970-2630.

BICICLETA LEONI FULL SUSPENCION, aro 26R$ 350,00 - 3 x cartão. Tratar Rua Moraes Barros, 1.205 – Piracicaba-SP.

Veículos

UNO ECONOMY 2012, Prata, 2 portas, Flex, R$ 21.000,00. Tratar fone: (19) 3422-5162 – (19) 3433-3515.

Empregos
Procura-se e oferece-se

PRECISO de motorista geral, no ramo de reciclagem, enviar currículo na Rua General Camara 488, Jd Califórnia.

Bancos

Procon visitou 12 instituições durante ação de fiscalização

O Procon Piracicaba realizou, entre os dias 11 e 13 de julho, operação de fiscalização em bancos, com o objetivo de orientar a respeito da legislação vigente, a fim de que os estabelecimentos tenham conhecimento do seu conteúdo e da obrigatoriedade do seu cumprimento. A vistoria ocorreu em 12 instituições bancárias localizadas nos bairros Alto, Piracicamirim, Centro, Vila Rezende e Paulista. Os fiscais informaram questões ligadas ao Código de Defesa do Consumidor e Leis Municipais, tais como: tempo de espera para atendimento, existência e funcionamento correto do dispersor de senhas, placa com dizeres do direito de saldar antecipadamente seus débitos com a redução de juros e outros encargos, placa contendo o telefone do serviço de informações da Prefeitura e do Órgão de Proteção e Defesa do Consumidor do Município de Piracicaba - 156 e 151.

Também foram orientadas sobre a placa com os dizeres sobre atendimento preferencial (idosos, gestantes, mães com criança de colo, portadores de deficiência física e ostomizados), proibição de uso de telefonia móvel, segurança em caixas eletrônicos, entre outros.

SERVIÇO
Os munícipes podem ter acesso a informações sobre os demais direitos dos consumidores por meio do telefone 151. O atendimento presencial no Procon de Piracicaba ocorre por meio de agendamento prévio pelo mesmo telefone. O Procon está localizado no Térreo II do Centro Cívico, rua Antonio Correa Barbosa, 2.233, Chácara Nazareth. Horário de atendimento: 8h30 às 16h30.

FALECIMENTOS

SR.VITOR MARCELINO DO PRADO faleceu anteontem na cidade de Piracicaba, contava 41 anos de idade e era casado com a Sra. Aline Lopes de Souza.Era filho do finado Sr. Luiz Francisco do Prado e da Sra. Neuza Aparecida de Gasperi Prado.Deixa os filhos: Vitor Henrique Gomes de Oliveira e Arieli Vitoria Gomes do Prado.Deixa neta, demais parentes e amigos. O seu corpo foi transladado para a cidade de São Pedro e o seu sepultamento deu se ontem saindo o féretro ás 16:00 h do Velório Memorial Bom Jesus – Sala 1 seguindo para o Cemitério Municipal de São Pedro onde foi inumado em jazigo da família. Esta sala possui serviço de Velório On-Line consulte os familiares. À família e amigos enlutados os sentimentos de pesar do GRUPO BOM JESUS FUNERAIS

SRA. MARIA ELISA RODRIGUES COUTINHO DE SOUZA, faleceu anteontem na cidade de Piracicaba aos 44 anos de idade e era filha da Sra. Luzia Rodrigues Coutinho, falecida. Deixou os filhos: Helen Caroline Coutinho de Souza, Kaio Henrique Coutinho de Souza, Bruna Jackeline Coutinho de Souza. O seu corpo foi transladado em auto fúnebre para a cidade de Charqueada e o seu sepultamento deu-se ontem as 16:00 hs saindo a urna mortuária do Velório Municipal de Charqueada seguindo para o Cemitério Municipal naquela localidade. À família e amigos enlutados os sentimentos de pesar do Grupo Bom Jesus Funerais.

SR. ÉRICO SANTIN faleceu ontem na cidade de Piracicaba, aos 83 anos de idade e era casado com a Sra. Irene Fernandes Santin. Era filho do Sr. João Santin e da Sra. Maria Santin, falecidos. Deixa os filhos: Ana Maria Santin de Goes Santos, Miriam Santin Clares casada com Wilson Moreira Clares. Deixa netos, bisneto. O seu sepultamento deu-se ontem as 16:30 hs saindo a urna mortuária do Velório da Saudade - Sala 03 seguindo para o Cemiterio da Saudade. À família e amigos enlutados os sentimentos de pesar do Grupo Bom Jesus Funerais.

SRA. ALTAIR HELENA PIACENTINI BANZATO faleceu ontem na cidade de Piracicaba, aos 101 anos de idade e era viuva do Sr. Antonio Banzato. Era filha do Sr. Pedro Piacentini e da Sra. Olympia Piacentini, falecidos. Deixa os filhos: Marco Antonio Banzato casado com Denise Salete Gomes Banzato, Luiz Alberto Banzato casado com Ana Cristina Melges Elias Banzato, Maria Teresa Banzato, Maria Olimpia Banzato Maistro casada com Eduardo Maistro. Deixa netos, bisnetos, demais parentes e amigos. O seu sepultamento dar-se-a hoje as 10:30hs, saindo a urna mortuária do Lar dos Velhinhos de Piracicaba situada a Av. Torquato da Silva Leitão, 615 - São Dimas, seguindo para o Cemitério da Saudade. À família e amigos enlutados os sentimentos do Grupo Bom Jesus Funerais.

PIRACICABA-SP
VARA DA INFÂNCIA E JUVENTUDE
JUIZ DE DIREITO – ROGÉRIO DE TOLEDO PIERRI

EDITAL DE CITAÇÃO - PRAZO DE 10 DIAS.
PROCESSO Nº 1011697-06.2023.8.26.0451

O(A) MM. Juiz(a) de Direito da Vara da Infância e Juventude, do Foro de Piracicaba, Estado de São Paulo, Dr(a). ROGERIO DE TOLEDO PIERRI, na forma da Lei, etc.

FAZ SABER ao(a)(à) requerido(a) **ROIANE GONÇALVES**, nascida em 25/04/1995, RG 45.680.095, CPF 472.726.128-60, filha de Dalva Gonçalves, que foi proposta uma ação de Procedimento Comum Infância e Juventude por parte de Ministério Público do Estado de São Paulo (Comarca de Piracicaba-SP), em relação à **criança nascida em 07/06/2023, ainda não registrada**. Encontrando-se a ré em lugar incerto e não sabido, foi determinada a sua **CITAÇÃO**, por EDITAL, para os atos e termos da ação proposta e para que, **no prazo de 10 (dez) dias**, que fluirá após o decurso do prazo do presente edital, apresente resposta. Não sendo contestada a ação, a ré será considerada revel, caso em que será nomeado curador especial. Será o presente edital, por extrato, afixado e publicado na forma da lei. **NADA MAIS**. Dado e passado nesta cidade de Piracicaba, aos 27 de junho de 2023.

PIRACICABA-SP
VARA DA INFÂNCIA E JUVENTUDE
JUIZ DE DIREITO – ROGÉRIO DE TOLEDO PIERRI

EDITAL DE CITAÇÃO - PRAZO DE 20 DIAS.
PROCESSO Nº 1007246-35.2023.8.26.0451

O(A) MM. Juiz(a) de Direito da Vara da Infância e Juventude, do Foro de Piracicaba, Estado de São Paulo, Dr(a). ROGERIO DE TOLEDO PIERRI, na forma da Lei, etc.

FAZ SABER ao(à) requerido(s) **RAFAELA PRISCILA DESIDERIO**, CPF 430.478.718-76, filha de Alcides Ricardo Desidério e Cecilia de Jesus Nogueira Desiderio, natural de Piracicaba - SP, que foi proposta uma ação de Guarda de Infância e Juventude por parte de T. T. de S. e outro, em relação ao menor **G. D.**. Encontrando-se a ré em lugar incerto e não sabido, foi determinada a sua **CITAÇÃO**, por EDITAL, para os atos e termos da ação proposta e para que, **no prazo de 15 (quinze) dias**, que fluirá após o decurso do prazo do presente edital, apresente resposta. Não sendo contestada a ação, a ré será considerada revel, caso em que será nomeado curador especial. Será o presente edital, por extrato, afixado e publicado na forma da lei. **NADA MAIS**. Dado e passado nesta cidade de Piracicaba, aos 07 de julho de 2023.

SOLENIDADE

Trabalhador Rural e Agricultor são homenageados na Câmara

Proposituras de Ana Pavão (PL) e Gilmar Rotta (PP) homenagearam os cidadãos Rodolfo Golveia Vilela, Élcio Rogério Nicoletti e Fábio de Toledo

Guilherme Leite

Solenidade na terça-feira, 13, destacou o Dia do Trabalhador Rural e o Dia do Agricultor

O "Dia do Trabalhador Rural" e o "Dia do Agricultor" foram celebrados em reunião solene, quinta-feira (13), no Salão Nobre "Helly de Campos Melges". Autoridades, representantes de entidades, amigos e familiares dos contemplados compareceram na reunião solene. As celebrações alusivas às datas neste ano foram propostas por meio do requerimento 386/2023, do vereador Gilmar Rotta (PP), em comemoração ao Dia do Trabalhador Rural, onde foram contemplados Élcio Rogerio Nicoletti, que desde a infância trabalha no sítio Nicoletti, e Fábio Aparecido de Toledo, da Fazenda São Francisco.

Já no requerimento 432/2023, da vereadora Ana Pavão (PL), ao Dia do Agricultor, foi contemplado Rodolfo Andrade de Gouveia Vilela, formado em engenharia, mestre e doutor em Saúde Pública e que implantou a Piracicaba o SAF (Sistema Agroflorestal).

Na formação da mesa diretiva dos trabalhos, os autores da solenidade, Ana Pavão e Gilmar Rotta, o presidente do Sindicato dos Trabalhadores Rurais de Piracicaba e Saltinho, Adão Alves, o presidente do Sindicato dos Trabalhadores e Trabalhadoras da Agricultura Familiar de Piracicaba e Saltinho, Vanderlei Sanches Baesteiro, o diretor da Acipi (Associação Comercial e Industrial de Piracicaba), Adenir Graciani, e a vereadora Rai de Almeida (PT).

Rai abriu o ciclo de saudações, com apontamentos sobre imagens de vídeo que acompanham a execução do Hino Nacional, onde se percebe o contraste de riqueza frente à grande pobreza que ainda se observa no País. "Que a riqueza possa ser distribuída para todos", ponderou a parlamentar, que na sequência parabenizou os contemplados da noite. "Vocês que lavram a terra, que ela possa ser o celeiro de distribuição para todos nós do País, que ninguém passe fome frente à tanta riqueza", concluiu.

O diretor da Acipi, Ademir Graciani, destacou a condição do Brasil como grande celeiro do mundo. "Através de vocês, que colocam o alimento para todos", ressaltou o orador para mostrar a importância e a dignidade de quem se dedica pela agricultura, desde os primórdios da humanidade. Ademir também parabenizou os contemplados da noite, pela força de trabalho e energia, lembrando que nem sempre é respeitada as condições de vida do homem do campo, que muitas vezes são obrigados a vir para a cidade.

Vanderlei Sanches Baesteiro, presidente do Sindicato dos Trabalhadores e Trabalhadoras da Agricultura Familiar de Piracicaba e Saltinho, iniciou suas considerações enfatizando o papel dos vereadores, que estão sempre ao lado do agricultor. "Me sinto em casa. Sou agricultor há 43 anos", reiterou o sindicalista. Baesteiro destacou a importância de se produzir os alimentos, onde 75% do que chega às mesas são da agricultura familiar.

Presidente do Sindicato dos Trabalhadores Rurais de Piracicaba e Saltinho, Adão Alves agradeceu o empenho dos vereadores Gilmar Rotta e Ana Pavão, bem como dos demais integrantes da mesa de honra, numa noite de homenagens. Ele considerou os momentos difíceis, que penalizam o homem do campo, mas que este povo enfrenta as dificuldades. "A homenagem é pelo reconhecimento da importância grande para o Brasil, na representação de milhares de agricultores, muitos que nem tem este reconhecimento", enfatizou. "Sigam em frente, não olhem pra trás, pois o dia de amanhã será bem melhor", concluiu.

A vereadora Ana Pavão ocupou a tribuna de honra do salão nobre para saudar a todos os contemplados da noite. Além de considerar a gratidão em ser formada dentro de um hospital da classe canavieira e reconhecer o amor e carinho dos que acreditam na terra.

A parlamentar também lembrou o quanto é importante um alimento fresco todos os dias. "Foi uma das minhas melhores escolhas de datas para homenagear este povo, para que tenhamos mais saúde, cada vez mais forte. Obrigado a todos, e contem com esta Casa, onde estamos sempre dispostos a comprar qualquer briga", concluiu.

O presidente dos trabalhos da noite e, autor do requerimento pela solenidade, Gilmar Rotta falou da instituição das homenagens na Câmara, que também conta com o apoio da vereadora Ana Pavão, lembrando que a parlamentar é a idealizadora da criação da Comissão de Agricultura, perante as nove comissões da Casa de Leis, onde tudo referente ao setor da agricultura passa por lá.

Gilmar Rotta reafirmou os 10 milhões de pessoas, que representa 67% da força de trabalho na agropecuária, lembrando que a prova maior foi na época da pandemia, onde se mostrou a força do homem do campo, do trabalhador e do agricultor. "Nos enche de orgulho fazer esta homenagem", disse o parlamentar, que também lembrou o seu tempo de criança, na roça, no plantio e colheita da melancia, onde se ajeitava os 'talinhos' para forrar o caminhão, para não estragar a fruta.

FINANÇAS

Secretaria é reestruturada para otimizar atendimento

A Secretaria Municipal de Finanças (Semfi) iniciou na quinta-feira, 13, o projeto de reestruturação organizacional e modernização de processos internos da área tributária. O primeiro encontro teve a participação do economista Mauro Ricardo Costa, consultor da Fipe (Fundação de Instituto de Pesquisa Econômica), contratada pelo Executivo para fazer a implantação do programa que deverá ser concluído até junho de 2024.

Telma Trimer de Oliveira Pereira, secretária da Semfi, disse que o objetivo principal é o mapeamento e redesenho de processos, revisão e adequação da estrutura organizacional e dimensionamento de quadro de pessoal, além de capacitação dos servidores. "Essas mudanças vão promover uma maior transparência nos procedimentos tributários, além de agilizar o atendimento aos munícipes", disse Telma.

Marcelo Pinto de Carvalho, assessor da Semfi e coordenador do projeto, revelou que os trabalhos serão desenvolvidos nos próximos meses pela Fipe em conjunto com equipe técnica da Pasta.

"É a 1ª vez que um trabalho de reestruturação desse porte está sendo feito nos departamentos de Administração Fazendária e Tributária. Uma valorização para os funcionários que terão a oportunidade de participar do projeto, com capacitações, oficinas, estudos de aprofundamentos nas legislações, além de poderem rever os seus processos e propor melhorias", pontuou Carvalho.

SERVIÇOS

Mutirões da Saúde vão atender mais de 400 pessoas hoje, 15

A Prefeitura de Piracicaba, por meio da Secretaria de Saúde, realiza hoje, 15, das 7h às 13h, mutirões de saúde para atendimento médico de 440 pacientes do Programa Saúde da Família (PSF). Este atendimento é agendado previamente para pacientes com queixa clínica, respeitando a ordem de prioridade, não havendo agendamento durante o mutirão.

Segundo a coordenação da Atenção Secundária à Saúde (ASS), foram disponibilizadas na Clínica de Olhos 200 vagas para atendimento, incluindo avaliação para refração, avaliações para cirurgias eletivas de pterígio, exames de fundoscopias e validação para cirurgia de catarata - nesse caso, se o paciente for diagnosticado, poderá agendar no local os exames pré-operatórios.

A Clínica de Olhos fica na rua Alferes José Caetano, 1453, no Centro. No Centro de Especialidades Médicas (CEM) haverá 240 atendimentos. Serão atendidos 48 pacientes em cada área, sendo urologia, gastroenterologia, proctologia, otorrinolaringologia e dermatologia. O endereço do CEM é travessa Newton de Almeida Mello, s/n, Centro (atrás do Mercado Municipal).

PIRA CIDADÃO - Nos dois espaços, das 8h às 12h, também haverá cadastramento dos pacientes da rede pública de saúde e de apresentação do Cartão Pira Cidadão que, na Saúde, vai substituir o atual cartão azul do SUS (Sistema Único de Saúde). Para efetivar o cadastro é importante apresentar CPF, RG e comprovante de residência atual.

A SMS reforça que, para obter o cartão, também é possível realizar o cadastro no site cartaopiracidadao.com.br ou presencialmente na travessa Olegário Mariano, 327, Vila Monteiro - de segunda a sexta-feira, das 8h às 17h; e sábados, das 8h às 12h. Em caso de dúvidas, os contatos são (19) 99458-3813 e faleconosco @cartaopiracidadao.com.br.

O cartão Pira Cidadão também disponibiliza o aplicativo PiraCidadão, por meio do qual os moradores poderão, por exemplo, indicar locais que estejam com falta de água, focos de dengue, problemas na iluminação pública e até mesmo solicitar limpeza nas ruas. O aplicativo também permite que a pessoa cadastrada receba um SMS de lembrete com o horário e local da consulta agendada. O app está disponível para ser baixado nas lojas de aplicativos de celulares para os sistemas Android e iOS.

'MEMÓRIA MUSICAL CAIPIRA'

Material de projeto é entregue à Diretoria Regional de Ensino

Divulgação

Mandato coletivo A Cidade é Sua acompanhou a entrega dos exemplares da publicação "Memória Musical Caipira"

Duzentos exemplares da publicação "Memória Musical Caipira", fruto da pesquisa de mestrado do músico e produtor Saulo Ligo, que foi contemplado entre os projetos do ProAC (Programa de Ação Cultural) de São Paulo, foram entregues à Diretoria Regional de Ensino, nesta quinta-feira (13), para serem distribuídos nas escolas estaduais do município.

O material reúne 45 músicas e partituras de compositores piracicabanos, incluídos os que atuaram, viveram e contribuíram de forma significativa para a cultura musical da cidade, com gêneros como polca, valsa, lundu e choro. A pesquisa teve como objeto principal o acervo do professor Sergio Belluco, um dos principais compositores e professores da cultura musical piracicabana.

O projeto visa resgatar e promover o acervo musicológico e documental piracicabano entre músicos e estudantes para que sua memória seja preservada. A intenção é buscar financiamento via aprovação em editais culturais e educacionais e outras formas de captação de recursos para que os profissionais que atuarão como professores, bem como na coordenação de cursos e oficinas, possam ser contratados.

"O projeto é muito necessário para apoiar e estimular que as escolas promovam essa formação e que esse direito seja oferecido aos alunos durante a vida escolar", disse a vereadora Silvia Morales (PV), cujo mandato coletivo A Cidade é Sua tem mantido diálogo com a Diretoria Regional de Ensino para a implementação das bandas de música nas escolas.

O mandato foi representado pelo assessor Pablo Carajol no ato de entrega dos exemplares, em que também estiveram presentes os produtores Saulo Ligo e André Bertini, o dirigente regional de Ensino, professor Fábio Negreiros, e a supervisora, professora Simone Pessutti. Saulo Ligo disse que o projeto teve origem no "desejo comum de resgatar a memória paulista, preenchendo a lacuna da história das músicas do interior do Estado com uma produção que tivesse impacto nas questões de memória e identidade culturais".

"Percebemos então que o ineditismo de obras com mais de 100 anos e o levantamento biográfico de artistas desconhecidos ou pouco representados na cultura musical paulista vinham ao encontro de uma discussão que nos interessava sobre o sistema de notação musical e sua relação com o ensino da música nas escolas das últimas décadas do século 19 e início do século 20, bem como o levantamento histórico das fontes que revelassem traços culturais da época em que as obras foram criadas, nos anos 1910, e as consequentes transformações para a atualidade na perspectiva musicológica", explicou o produtor e cavaquinhista.

"Entre as contrapartidas propostas no projeto, realizamos uma série de apresentações em escolas da rede pública de ensino, apresentando aos alunos concertos didáticos nos quais, além das músicas presentes nos cadernos centenários, procuramos transmitir conceitos de preservação de arquivos, noções de patrimônio, legado cultural e, partindo dessa experiência, um dos seus desdobramentos, e até uma ideia de continuidade tanto na pesquisa, conservação do acervo e manutenção do patrimônio material e imaterial, é estendermos essa vivências a outras escolas de forma institucionalizada, em parceria com órgãos estatais ou privados, envolvendo músicos e educadores da cidade, transmitindo às novas gerações nossa cultura musical, formando jovens músicos, jovens pesquisadores, jovens produtores e, assim, preservando nossa própria história", disse o músico André Bertini, coordenador do projeto.

PARQUE PREZOTTO

Prefeitura inicia reforma de cobertura no ginásio

A Prefeitura de Piracicaba, por meio da Secretaria de Esportes, Lazer e Atividades Motoras (Selam), iniciou nesta semana a reforma da cobertura do Complexo Esportivo Professor José Carlos Callado Hebling, no Parque Prezotto. A obra faz parte de um pacote que ainda vai atender o Centro Esportivo Dirceu de Toledo, no Jaraguá, e o ginásio José de Oliveira Garcia Neto (minigináisio 1 e 2), no Bairro Alto. O investimento total, das três reformas, é de R$ 299.549,53.

"Estamos muito satisfeitos em anunciar o início das obras de reforma da cobertura do ginásio do Prezotto. Essa melhoria é fundamental para garantir a segurança e o conforto dos esportistas que frequentam o local. A reforma reflete o nosso compromisso em oferecer instalações esportivas de qualidade, proporcionando um ambiente propício para o desenvolvimento do esporte em nossa comunidade. Esperamos a conclusão bem-sucedida para retomada das atividades", afirmou o secretário da Selam, Hermes Balbino.

O Complexo Esportivo Professor José Carlos Callado Hebling foi inaugurado em 2008 e fica na rua 13 de Abril, no Parque Prezotto. O espaço é composto de um ginásio poliesportivo com placar eletrônico e três vestiários, quatro quadras de vôlei de praia oficiais, duas quadras de malha oficiais e arquibancada para aproximadamente 700 pessoas.

Divulgação

Prefeitura iniciou nesta semana a reforma da cobertura do Complexo Esportivo Professor José Carlos Callado Hebling, no Parque Prezotto

MUNICIPAIS

Sindicato pede providências por pronunciamento de vereador

Em defesa dos professores, o departamento jurídico do Sindicato dos Trabalhadores Municipais de Piracicaba e Região, encaminhou ao Ministério Público do Estado de São Paulo, solicitação de abertura de inquérito de possível crime de injúria, calúnia e difamação aos professores de Piracicaba imputados ao vereador Fabrício Polezi, que veiculou em mídias, no dia 11 de julho, apoio as falas do deputado federal Eduardo Bolsonaro.

Em ataque à Educação, o vereador apoiou a fala do deputado em total desrespeito à classe e em discurso de ódio, comparou bandido/traficante com professores: "Venho aqui para manifestar meu apoio em defesa mais que amigo, meu grande irmão Eduardo Bolsonaro..." Uma fala que foi assertiva... O que Eduardo Bolsonaro falou é real, é a pura realidade... Esses professores que doutrinam e alienam em sala de aula são piores que traficantes".

Na defesa da categoria representada, o Sindicato encaminhou a notícia de possível crime dos artigos 138, 139 e 141, II e IV, todos do Código Penal, se assim entendido pelo membro do Ministério Público determinar a abertura de Inquérito Policial, a fim de averiguar a possível existência do crime evidenciado pleito este feito com guarida no art. 5º, inciso II, do Código de Processo Penal.

Nesta semana a diretoria emitiu nota de repúdio a esta atitude do vereador e reiterou todo o apoio aos professores que vem sendo atacados principalmente pelos políticos que deveriam oferecer recursos e mais qualidade na educação.

CONSELHO

Piracicaba participa da inauguração do novo coworking do Crea-SP

Representando a Associação dos Engenheiros e Arquitetos de Piracicaba (AEAP), o engenheiro civil Luis Chorilli, esteve nessa quinta-feira (13/07) na inauguração do CreaLab Coworking, a primeira estação compartilhada de trabalho da rede estadual de coworkings que o Conselho Regional de Engenharia e Agronomia do Estado de São Paulo (Crea-SP) está criando para os profissionais da área tecnológica paulista. O local fica na avenida Angélica, 2.364, no bairro da Consolação, em São Paulo. Chorilli, que é também diretor administrativo do Crea-SP, representou a AEAP no encontro que marca uma nova era para os profissionais das Engenharias, Agronomia e Geociências. Pautada pela inovação e transformação, a área tecnológica terá, a partir desta primeira inauguração, acesso à rede estadual de coworkings que será composta por outras 36 unidades em andamento.

Os profissionais registrados e estudantes interessados em conhecer o CreaLab Coworking podem visitar o espaço a partir desta sexta-feira de forma gratuita. Basta agendar pelo site.

Divulgação

EDUCAÇÃO

O vereador Valdir Vieira Marques (Cidadania), o Paraná, esteve, nesta quinta-feira (13), na Secretaria Municipal de Educação, com o titular da pasta, Bruno Cezar Roza e membros de sua equipe técnica, as supervisoras de Ensino Ana Paula e Josiane e também o engenheiro Gustavo Fernando, além da proprietária e diretora do Centro Recreativo infantil "Tia Dani", Daniele Cristina Antonio Adão. A reunião teve o objetivo de tratar de assuntos referentes à ampliação no atendimento da instituição. "Fico muito grato a todos da secretaria, principalmente ao secretário Bruno, pois é importante e gratificante quando tratamos de assuntos relacionados a melhorias na qualidade do atendimento infantil", disse.

Igor Mello

JORNADA JURÍDICA

O ex-ministro da Previdência e do Planejamento, Nelson Machado (na foto, ao lado de Gilberto Felippe), e o analista do INSS, Leonardo da Silva Andrade, foram os palestrantes da sétima edição da Jornada Jurídica, evento realizado pelo Simespi , que aconteceu nos dias 4 e 5 de julho, no auditório da entidade. A Jornada Jurídica é um dos eventos mais importantes do calendário anual do Simespi e realizada com apoio dos escritórios Crivelari & Padoveze Advocacia Empresarial e Chohfi.

ACHADOS DO ARQUIVO

Golpe fracassa, Prudente assume a Câmara e o resto é História

Liberal e republicano, político ituano teve contestada a sua eleição para dirigir o Legislativo em 1865, em meio a disputa com conservadores

Em 31 de agosto de 1865, um documento é encaminhado à Mesa Diretora do Legislativo da então 'Vila Constituição'. As palavras são curtas e grossas: "A Câmara Municipal da cidade da Constituição, desta Província, acusa o recebimento do oficio datado de 28 de julho do corrente ano, incluindo uma representação dirigida a essa Presidência por Inocêncio de Paula Eduardo, contra a validade da eleição do Doutor Prudente José de Moraes Barros para vereador e presidente desta Câmara [...]".

Nascido em Itu - cidade da qual 'Constituição' havia sido distrito -, Prudente de Moraes era um proeminente político naquele momento. Liberal e republicano, fixou residência na então Piracicaba em 1863, mesmo ano em que se graduou na Faculdade de Direito de São Paulo. Os vínculos com a cidade se dava por conta de seu irmão Manoel de Moraes Barros e pelo fato que sua mãe havia comprado um terreno na rua Santo Antônio, onde atualmente é o museu que leva seu nome e preserva sua biografia.

Eleito vereador, a eloquência e visão política permitiram que, ao lado dos seus pares na Câmara, também fosse alçado a presidente do colegiado. Mas em contraponto ao vigor da sua força política, teve estas conquistas contestadas.

O adversário de Prudente era o vereador Inocêncio de Paula Eduardo, como está descrito no ofício encaminhado à Presidência da Câmara. Ele é quem acusa que "faltava um período de 30 dias" para o político ituano cumprir a regra eleitoral de ter ao menos dois anos de residência na cidade para ser habilitado como candidato. Cita artigos e uma linha do tempo histórica acerca das passagens do acusado por Piracicaba na juventude, "mas que não fora suficiente para atestar-lhe moradia", argumentou.

É importante pontuar que, naquela época, para se candidatar a vereador, além de ser branco e pertencer a elite, o postulante deveria exercer o voto em eleições naquele local.

Inocêncio não está sozinho. Também em ofício, outros parlamentares argumentam que entregaram "um total de três documentos" que comprovariam a veracidade da acusação contra Prudente: "[...] que além de firmada com sua autoridade vai comprovada com os três documentos que oferece a consideração de Vossa Excelência, oferecendo esses três documentos [...], visto que esses documentos comprovam perfeitamente a confissão feita pelo presidente desta Câmara [...]"

"Não conseguimos identificar quais seriam estes documentos", observa Gabriel Tenório, estagiário de História do Setor de Gestão de Documentação e Arquivo da Câmara e responsável pela pesquisa da série Achados do Arquivo desta semana.

"Quando lemos o documento que trata desse acontecido, compreendemos que mais pessoas estão na sessão, algumas defendem a tese de Inocêncio, contrário a vitória de Prudente, e o restante estavam a favor de Moraes", acrescenta Tenório.

O ofício detalha o argumento de Inocêncio:

"O Doutor Prudente, quando foi eleito vereador - é verdade que era votante desta Paróquia - mas irregularmente qualificado por não ter os 30 dias de residência anteriores a qualificação e por isso sua eleição é nula! [...]. " (em transcrição livre)

Em defesa de Prudente, um grupo de vereadores cita uma série de datas como sua chegada em Piracicaba após se formar em Direito (com detalhe do dia, dia da semana, mês e ano) e insinuam cisma de Inocêncio e demais vereadores contra Prudente:

"[...] se vê que a junta de qualificação de 1864 foi composta pela maioria conservadora, na qual faz parte o próprio Inocêncio de Paula Eduardo, que hoje pretende que o Dr. Prudente foi irregularmente qualificado como votante! Para quem conhece de perto o exagerado espírito político que preside as qualificações de votantes desta Paróquia, quando os conservadores se acham em maioria na junta, é incrível que um liberal como Dr. Prudente, que a ninguém ocultou suas ideias políticas desde estudante, fosse qualificado votante sem ter todos os requisitos legais! Se o Dr. Prudente não tinha 30 dias de residência, por que o qualificaram?! Portanto está provado que o Dr. Prudente estava qualificado votante desta paróquia e regularmente qualificado quando foi eleito vereador e presidente desta Câmara" (em transcrição livre)

O banho de água fria sobre quem queria cassar o mandato de Prudente veio em seguida, no trecho em que fica explícito o espírito rancoroso do reclamante:

"[...] está provado que o reclamante, Inocêncio, foi excluído da Câmara porque quando foi eleito vereador não estava qualificado votante desta paróquia, [...]" [em transcrição livre]

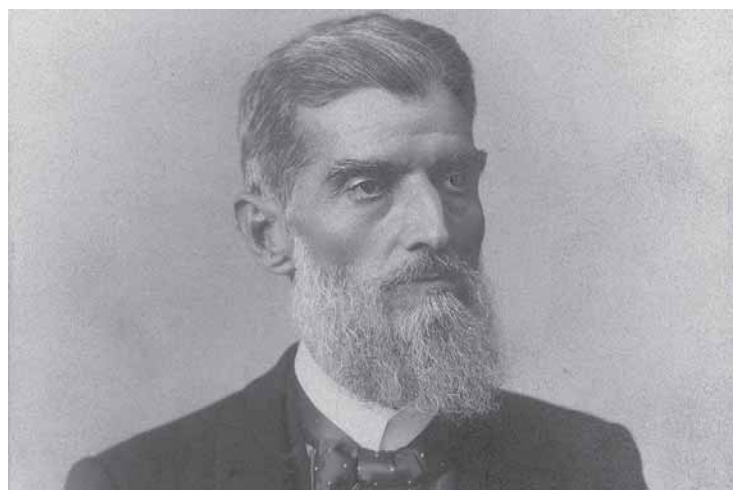

Último retrato de Prudente de Moraes, feito em São Paulo em 1901. Fonte: Agência Senado

"Imaginem essa sessão? Estavam diversos vereadores e o próprio Inocêncio, o reclamante da vitória de Prudente. O que ele não imaginava, é que seria envenenado com seu próprio veneno, visto que a pessoa que dissertava sobre as acusações tinha argumentos da mais viável veracidade política e fizeram uso dos mesmos para apaziguar os ânimos de Inocêncio e torna-lo perdedor na batalha política", analisa o estagiário de História, Gabriel Tenório.

O caldo dos golpistas esquenta - e entorna de vez - no finalzinho da sessão, quando Inocêncio definitivamente cai do cavalo e suas intenções são desmascaradas:

"O único e verdadeiro motivo pelo qual o reclamante deseja ver o Dr. Prudente excluído do nosso número de vereadores desta Câmara é que o Dr. Prudente é um liberal, e ter sido eleito presidente da Câmara nesta terra, onde por muitos e longos anos, os conservadores, como o reclamante, foram como proprietários exclusivos de todos os cargos de eleição popular e de nomeação do governo." (em transcrição livre)

A tentativa de golpe contra Prudente, no fundo, mascarava uma disputa entre liberais e conservadores, quando os primeiros traziam à então Vila Constituição novos ares da política republicana que invadia o País durante o período da Regência.

Ricardo Pinto de Almeida, vice-presidente da Câmara da época, foi quem sintetizou essa conjuntura no ofício encaminhado como resposta ao Governo da Província de São Paulo: "Esse é o verdadeiro motivo: é a posse mansa e pacifica que foi perturbada pelos liberais na eleição de 1864. Esta Câmara julga ter cumprido fielmente a ordem do antecessor de Vossa Excelência, e confiando plenamente em Vossa Excelência, esperamos que dará uma decisão indeferindo a pretensão de Inocêncio de Paula Eduardo, e sustentando a validade da eleição do Dr. Prudente, por ser de direito e de justiça! (em transcrição livre)

No mesmo ofício, Pinto de Almeida indica também que os "tempos haviam mudado":

"Felizmente não estamos mais no tempo em que uma qualquer pretensão do reclamante Inocêncio seria necessariamente atendida, ainda que para isso fosse preciso saltar por cima das leis e ofender os direitos do cidadão, hoje felizmente domina a lei, e os direitos são respeitados." [em transcrição livre]

No oficio seguinte, registrado na Câmara, após ser citado, Prudente assina como presidente. Começava ali a trajetória política do primeiro presidente civil da República Brasileira. A resistência contra o golpe era prova de que a argumentação sob o espírito das leis poderia principiar novos tempos e destronaria o que era apenas falsa moral.

ACHADOS DO ARQUIVO - A série "Achados do Arquivo" é uma parceria entre o Setor de Gestão de Documentação e Arquivo, ligado ao Departamento Administrativo, e o Departamento de Comunicação Social da Câmara Municipal de Piracicaba, para realizar publicações semanais no site da Câmara, às sextas-feiras, como forma de tornar acessível ao público as informações do acervo do Legislativo.

ESTUDOS

Vicentinho fará doutorado em Educação na USP

O deputado federal Vicentinho (PT-SP) foi aprovado no doutorado direto na Faculdade de Educação da USP (Universidade de São Paulo). Orientado pelo professor Afrânio Mendes Catani, Vicentinho buscará elucidar como as mobilizações dos trabalhadores metalúrgicos do grande ABC Paulista, entre o final da década de 1970 e o início da de 1980, teriam servido como instrumentos de educação da classe trabalhadora.

Vicentinho participou ativamente dessas movimentações, que desafiaram a Ditadura Militar e principiaram os protestos pela abertura democrática do país. Na época, o agora deputado federal em sua sexta legislatura, era apenas um jovem sindicalista, que militava ao lado de figuras como o Lula, Djalma Bom, Luiz Marinho, dentre outras lideranças históricas do movimento sindical brasileiro, que ficou conhecido como Novo Sindicalismo.

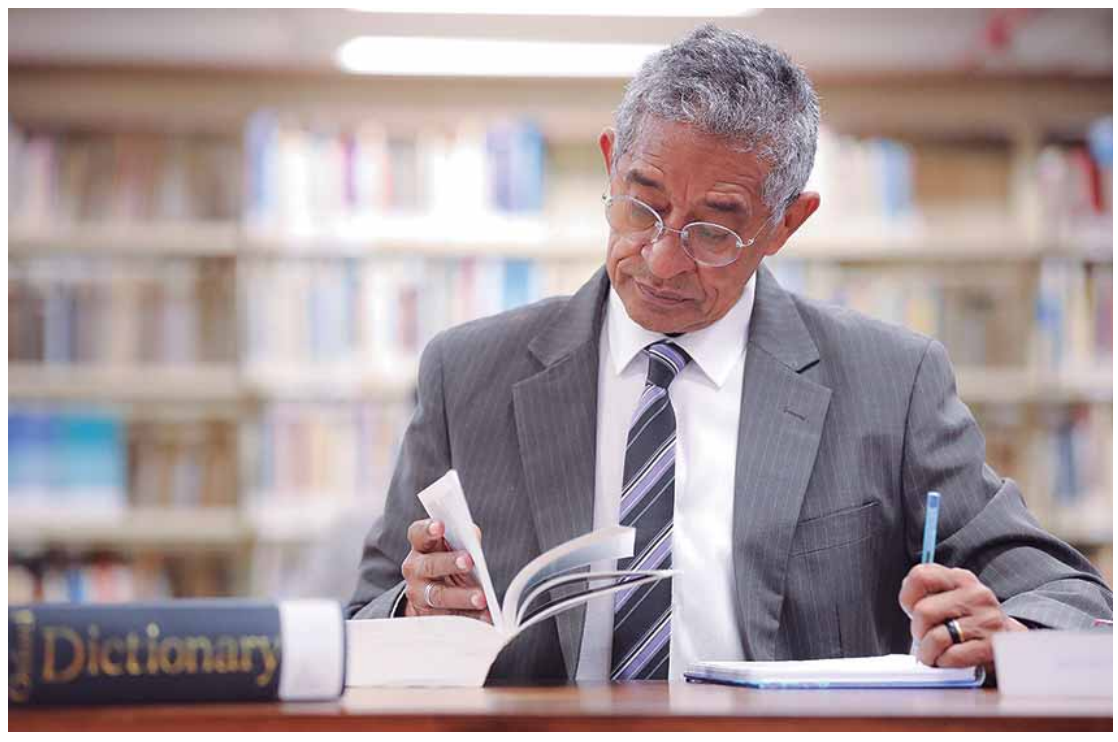

A trajetória de Vicente Paulo da Silva, o Vicentinho, é digna de filme. Nascido em Santa Cruz no Rio Grande do Norte, mudou-se para Acari onde foi trabalhador rural e minerador. Veio para o estado de São Paulo em busca de oportunidades, quando começou a trabalhar como metalúrgico no ABC Paulista nos anos 1970. Iniciou sua carreira no movimento sindical em 1977, filiando-se ao então Sindicato dos Trabalhadores nas Indústrias Metalúrgicas, Mecânica e de Material Elétrico de São Bernardo do Campo e Diadema, do qual mais tarde se tornaria presidente. Nos anos 1980, seria ainda um dos fundadores do PT (Partido dos Trabalhadores) e da CUT (Central Única dos Trabalhadores), entidade que presidiu entre 1994 e 2000. Somente após despontar como líder sindical Vicentinho conseguiu concluir os estudos através do Telecurso 2000, ingressou no ensino superior, formou-se em Direito, passou no exame da OAB, concluiu a Pós-graduação de Especialização em Economia do Trabalho e Sindicalismo na Universidade Estadual de Campinas, a Unicamp, tornou-se professor universitário de Direito do Trabalho e agora foi aprovado para o doutorado direto em uma das mais importantes e prestigiadas instituições de ensino do país. Do analfabetismo e trabalho rural no início em Acari ao doutoramento em educação na USP, a vida do deputado tem um roteiro tão surpreendente quanto emocionante.

BAIRRO ALTAFIN

Rua Tim Lopes receberá pavimentação asfáltica

Divulgação

Fabrício Polezi reuniu-se com representantes do executivo para cobrar a pavimentação asfáltica da rua Tim Lopes, e melhorias na zeladoria pública do bairro

O vereador Fabrício Polezi (Patriota) esteve nesta quinta-feira (13) em reunião com representantes do Poder Executivo para se inteirar sobre andamento da indicação 1672/2023 de 28 de março, que dispõe sobre pavimentação asfáltica na rua Tim Lopes.

A reunião contou com a participação do Secretário de Obras Paulo Roberto Borges, que afirmou que no final do mês de março já havia encaminhado ofício para o Semae (Serviço Municipal de Água e Esgoto) executar a infraestrutura de água e coordenar a execução da infraestrutura de esgoto pela Mirante. O diretor do Departamento de Operação e Manutenção do Semae, Pedro Alberto Caes, afirmou que "o projeto está finalizado e a planilha orçamentária está sendo executada, o que garante que esta fase preliminar deverá ser finalizada em uma semana, exceto se ocorra algum imprevisto emergencial".

Após a execução da infraestrutura por parte do Semae e da Mirante, a Secretária de Obras e Zeladoria (Semozel) assume a execução da infraestrutura de drenagem pluvial e a pavimentação da rua. Nesse processo o projeto passa por licitação e então execução.

O vereador Fabrício Polezi também pediu a restauração do campo de futebol local, com bancos novos, limpeza do campo, conserto do bebedouro, iluminação, dentre outros reparos, que já estão sendo providenciados pela prefeitura, bem como o corte de mato, que já foi iniciado nessa quinta (13).

Após a reunião na prefeitura, todos seguiram em direção ao bairro Altafin onde vários moradores foram informados sobre o andamento das demandas.

A moradora Daiane Maia disse. "Não sabíamos que já havia um grande trabalho em andamento para buscar as melhorias que o nosso bairro tanto precisa e a pedido do vereador Polezi, vários representantes da prefeitura vieram até nós e assim conseguimos entender as fases de cada procedimento que serão adotados para melhorar o nosso bairro. Sentimos confiança nesse trabalho em equipe (moradores, vereador e prefeitura) e fizemos questão de também estar à disposição, ajudando no que for possível, para as melhorias poderem acontecer quanto antes."

"Hoje foi um dia com ótimas notícias para os moradores do bairro Altafin. Consegui vir aqui junto do Poder Executivo para mostrar o nosso trabalho e deixar claro que essas reivindicações para melhorar a qualidade de vida deles e atender as principais demandas já estão em fase de serem executadas e que estou nessa briga desde o começo do ano e por isso afirmo, contem comigo, pois tenho certeza que essa gestão (prefeitura) irá cumprir as suas promessas." disse o vereador.

IGREJA EM COMUNICAÇÃO

A Fraternidade segundo o Servo de Deus Fulton Sheen

Rogério Sartori Astolphi
Juiz de Direito

Depois de compartilhar os escritos do Servo de Deus Fulton Sheen sobre igualdade e liberdade tirados do livro "Justiça & Caridade" (Editora Molokai, 2020), vamos finalizar com a "fraternidade" e a partir de artigo igualmente escrito em 1938, mas que, como os dois anteriores, mantém-se atual e útil à realidade em que vivemos.

Antes, todavia, gostaria de ressaltar não ter tido preocupação com rigor científico em distinguir "comunismo" de "socialismo", tampouco fazer defesa incondicional do capitalismo. Aqui não é o espaço para isso e nem eu sou habilitado ao papel. Mas creio que as próprias críticas de Fulton Sheen a esse último sistema, transcritas nos artigos anteriores, demonstram exatamente o contrário, pois o "capitalismo selvagem" e sua mais recente e degenerada "cria", o "anarcocapitalismo", por visarem somente o lucro e rejeitarem o "'bem comum' da coletividade" (com o perdão da redundância), primado da Doutrina Social da Igreja, sem sombra de dúvida devem ser combatidos e repudiados.

Voltando ao tema, Fulton Sheen cita o nº 82 da encíclica Quadragesimo Anno (do Papa Pio XI, de 1931), que se amolda muito bem ao cenário atual do nosso Brasil: "A sociedade hoje continua num estado tenso e, portanto, instável, fundamentando-se em classe com interesses contraditórios e, portanto, opostas uma à outra e, consequentemente, propensas à inimizade e ao conflito". E na sequência exorta: "Ponhamos isto nas nossas cabeças: jamais teremos ordem social incitando o capital e o trabalho à violência. (...) a fraternidade, a igualdade e a amizade entre os homens não podem nascer da inveja, do ódio, da violência e dos 'expurgos', como a honestidade não pode nascer se dando aos bandidos o privilégio de roubar".

Fulton Sheen, homem da Igreja que sempre foi, apresenta uma primeira "solução": "reconstruir a sociedade, não sobre 'direitos' egoístas, mas com base na função, 'unindo os homens, não de acordo com a posição que ocupam no mercado de trabalho, mas segundo as diversas funções que exercem na sociedade", justificando seu posicionamento pelo simples fato de não se poderem "ter direitos sem os deveres correspondentes. Mas se há direitos e deveres correspondentes, então a atividade econômica tem um caráter social. Então a palavra 'direito' dá o seu lugar à palavra 'papel' ou 'função'".

E o Estado, como deve atuar perante os cidadãos e os meios de produção? Deve se distanciar dos extremos, equivocados que são em qualquer circunstância: o extremo da absoluta omissão "em que o Estado nada tem a dizer, que é o individualismo", e outro, da absoluta intromissão "em que o Estado tem tudo a dizer, que é o fascismo ou o comunismo". Ao tempo em que escreveu essas linhas, o famigerado nazismo alemão, embora já consolidado politicamente, não ostentava o protagonismo adquirido durante a Segunda Guerra Mundial (de 1939 a 1945), pois bem se sentaria ao lado do comunismo, faces que são da mesma moeda diante da aversão à democracia e louvação do totalitarismo e o desrespeito à lei e ao Estado de Direito, sufocando as liberdades de qualquer espécie que se contraponham aos objetivos particulares dos ditadores de plantão.

Seguramente teríamos uma sociedade melhor se se levasse a termo a posição defendida pela Igreja externada na encíclica Divini Redemptoris (nº 54) também do Papa Pio XI (1937) citada por Fulton Sheen: "'o reinado da colaboração mútua entre a justiça e a caridade nas relações social-econômicas (que) só pode ser alcançado por um corpo de organizações profissionais e interprofissionais, edificado sobre sólidas fundações cristãs, trabalhando em conjunto para realizar, em formas adaptadas a diferentes lugares e circunstâncias', o bem comum". A "justiça" defendida deve existir "para moderar os excessos de uma falsa liberdade que permitiu aos homens acumularem riquezas sem responsabilidades sociais"; já a "caridade" tem como norte "mitigar o ódio da classe que os comunistas gostariam de exacerbar", rematando de forma muito reflexiva: "não pode haver justiça e caridade sem uma vigorosa crença no Deus que julga e no Deus que perdoa", pois aí nos reconheceríamos, todos, como irmãos e filhos do mesmo Pai.

Infelizmente estamos distantes desse objetivo, mas devemos perseverar nesse caminho a fim de bem cumprirmos as tantas e variadas missões que o Senhor confia a cada um de nós, sem nos desviarmos dessa estrada segura que nos conduz à construção, já aqui, do Céu, e, no futuro, nossa salvação eterna!

Roguemos à Santa Mãe de Deus e ao Anjo da Guarda do Brasil para trilharmos essa senda! Abraços fraternos do vosso irmão em Cristo Jesus!

IGREJA EM COMUNICAÇÃO é editada pela Assessoria de Comunicação da Diocese de Piracicaba
Fone: (19) 2106-7555
E-mail: comunicacao@diocesedepiracicaba.org.br
Site: www.diocesedepiracicaba.org.br

ACIPI

A homenagem da Câmara Municipal pelos 90 anos

Para celebrar os 90 anos da ACIPI (Associação Comercial e Industrial de Piracicaba), a Câmara Municipal de Piracicaba realizou, no dia 5 de julho, reunião solene em comemoração à data. A iniciativa da homenagem foi do vereador Gilmar Rotta (PP), autor do requerimento 270/2023. Na ocasião, ele exaltou o trabalho da entidade com o empresariado, no comércio e na indústria, ao longo das décadas, assim como a aproximação com os colaboradores por meio de cursos de aperfeiçoamento e convênios com os comércios associados.

Rodrigo Santos, Marcelo Cançado, Mauricio Benato e Jorge Aversa Jr.

Eliana Aguilera, Silvanete Neves, Damaris Verderame e Adriana Storel

Claudio Zambello, Fernando e Renata Kroll

Claudio Montebello, Adenir Graciani, Marcelo Ferraz e Marcos Rossi

Reinaldo Bistaco, Palmiro Romani e Orlando Berto

Mauricio Benato, Marcelo Cançado, Wander Rossette Junior, Jorge Aversa Jr., Rodrigo Santos e Luiz Carlos Furtuoso

Alex Madureira, Marcelo Cançado e Gilmar Rotta

Piracicaba - Rio das Pedras
São Pedro - Águas de São Pedro
Mombuca - Saltinho - Anhembi
Charqueada - Laranjal Paulista
Jumirim - Cerquilho - Iracemápolis

A TRIBUNA PIRACICABANA

atribuna@atribunapiracicabana. com.br
www.atribunapiracicabana.com.br
Tel: (19) 2105-8555

Diretor: Evaldo Vicente
(19) 99787-0969

Domingo, 16 e segunda-feira, 17 de julho de 2023

Ano 49
nº 13.093

Filiado à Adjori-SP e Sindjori-SP

R$ 2,00

Bosque dos Lenheiros e Comunidade Frederico

Lena do Mercado vence com a chapa Renascer das Comunidades

Lena do Mercado eleita presidente da Associação Amigos do Centro Comunitário do Bosque dos Lenheiros e Comunidade Frederico: trabalho em favor da coletividade

Renascer das Comunidades foi a chapa eleita, com maior número de votos no domingo, 5 de março de 2023, e teve participação expressiva da comunidade, quando foi eleita presidente Helenice de Jesus Santos, a Lena do Mercado. No dia da eleição, a Prefeitura Municipal de Piracicaba enviou seis funcionários, fiscais e descortinadores para garantir que o processo fosse transparente. Já nos primeiros dias da nova gestão, foi encaminhada uma lista com as principais demandas que a comunidade tem cobrado.

A diretoria participou do Orçamento Participativo da Prefeitura, com as principais demandas e mais urgentes de melhorias para o Bairro Bosque dos Lenheiros e Comunidade Frederico. Depois da eleição, os novos diretores estiveram várias vezes em várias reuniões, com os secretários municipais para discutir e requerer o encaminhamento do calendário de execução de obras para a comunidade.

CRAS - Em atendimento ao convite para prestigiar a reinauguração do Cras Novo Horizonte, Lena do Mercado encontrou-se com o prefeito municipal, Luciano Almeida, e do secretário de Obras, Paulo Roberto, quando ela não perdeu a oportunidade de falar de sua comunidade.

O agente público foi muito atencioso, e pronto, conversando, já marcou e cumpriu o compromisso em meados do mês de abril, quando o secretário Paulo confirmou a execução imediata das obras de revitalização da quadra e a obra da histórica Rua Pinheiros, que devem iniciar já no mês de agosto próximo. As obras de recuperação da quadra iniciaram e devem ser entregues para inauguração em meados de agosto.

DIÁLOGO - A atuação da liderança tem sido marcada pelo diálogo e pela parceria estabelecida com o poder público. Desde o início de seu mandato, Lena compreendeu a importância de manter uma relação respeitosa e colaborativa com os secretários e agentes públicos, a fim de garantir que as demandas da comunidade dos Bosques do Lenheiro sejam atendidas de forma eficiente.

Graças a essa postura diplomática, a Associação de Moradores dos Bosques do Lenheiro tem conquistado avanços significativos para o bairro. Diversas obras já estão em andamento e outras estão agendadas para serem iniciadas no mês de agosto. Entre essas obras, destaca-se uma importante intervenção que irá beneficiar quase cem famílias que residem no local há mais de duas décadas com essa importante melhoria será resgatada a dignidade para os moradores, que passaram ter tranquilidade com o esgoto encanado e a rua asfaltada. Dona Lena, e as Igrejas Evangélicas do bairro têm colocado essas obras nas orações, diariamente dobram os joelhos com parceria com Deus.

Essa liderança do bairro mostra uma atitude habilidosa, ao não falar mal da atual gestão municipal. Lene entende que a sua responsabilidade é trabalhar para garantir a chegada de melhorias para o bairro, e membros da Associação de Moradores devem responsáveis e nunca faltar com o respeito e ética perante os administradores municipais. "Um erro fatal de uma liderança é insultar ou desacatar o Poder Público", afirma Lena.

Devido à atitude ordeira, pacífica, paciente e dedicada da Presidente da entidade, as obras municipais estão chegando e alegrando a todos no bairro. Diariamente, os moradores vão até o local de trabalho de Lena do Mercado para agradecer pelo trabalho, dedicação e sucesso obtidos. No entanto, Dona Lene não guarda para si os elogios, ela atribui sua vitória a Deus e às orações fervorosas dos pastores e missionárias que a apoiam.

BEBEL - A presidente Lena do Mercado destaca que, além de tudo isso, conta com o apoio do escritório político da deputada estadual Professora Bebel, que está disponível em Piracicaba para fornecer consultoria em várias situações relacionadas à administração, onde a legislação é extensa e complicada. "O escritório da parlamentar tem sido de grande ajuda", afirma Lena, "pois não quero incorrer em ilegalidades". Dessa forma, Lena busca o sucesso e a realização de obras de forma correta e dentro das regulações da Constituição. "Meu objetivo é atender à coletividade", assegura.

TAPA BURACOS - Segundo Lena, o bairro Bosque dos Lenheiros tem recebido diariamente muita proteção e obras abençoadas que estão garantindo melhorias a cada dia para a comunidade. Mais uma vez, foi realizada a Operação Tapa Buraco, uma obra concreta que todos podem sentir e desfrutar, com um asfalto restaurado e mais adequado para o tráfego de veículos, sem causar danos.

AGRADECIMENTO - Em nome da entidade, Lena do Mercado agradece a todos que acreditaram em seu trabalho, lembrando que o importante é "o bem coletivo, pensando em todos".

Crédito: Divulgação

Secretário de Obras e comunidade na Quadra

Na rua Pinheiros, obras de saneamento básico e asfalto

Lena e seus diretores comemoram a vitória

Campanha pela necessidade de defender o bairro

Lena acompanha os trabalhos de melhorias para rua

Participação dos companheiros de chapa para a vitória

Absenteísmo mostra que homens faltam mais ao serviço

Gregório José

Pode até parecer que está equivocado o título, mas é verdadeiro e foi apresentado através de um levantamento feito pelo Instituto de Estudos de Saúde Suplementar (IESS) com base em levantamentos do IBGE de 2019.

O estudo leva em conta os recordes de beneficiários de planos de saúde com base na pergunta 100.012: "tem algum plano de saúde médico particular, de empresa ou órgão público?".

O IESS analisou três grupos variáveis associadas: sociodemográficas, comportamentais e doenças crônicas.

Dentre os comportamentais que levaram a afastamento do serviço aparecem tabagismo, consumo de álcool, problemas de sono e uso de medicamentos para dormir. Doenças crônicas avaliadas foram: obesidade, diabetes, hipertensão arterial, colesterol alto, asma, artrite ou reumatismo e DORT, indo para depressão, DPOC, Câncer e problemas renais. Os dados sociodemográficos incluíram idade, sexo, cor da pele e escolaridade.

De um universo de 13,7 milhões de entrevistados, cerca de 376 mil (2,7%) e que tinham plano de saúde, apresentaram atestados médicos para não irem ao serviço alegando algum motivo de saúde. Os que não tinham planos ou convênios médicos e se afastaram por saúde representou um percentual de apenas 1,2%.

Os declarados brancos somaram 57,2% dos afastamentos enquanto os autodeclarados pardos representaram 30,2%.

Os ausentes ao trabalho com ensino médio e cursos superiores incompletos foram os que mais ficaram longe do serviço. Os homens chegaram à estratosférica percentagem de 60,2% de afastamento, enquanto mulheres foram apenas 39,4%.

Problemas de sono e uso de medicamentos para dormir foram os motivos que elevaram os percentuais de ausências no trabalho. Hipertensão e problemas na coluna também estão entre as causas de falta ou atestado médico em excesso. Os fatores que também pesam na conta são a obesidade e depressão. O X da questão é que, aqueles que têm planos de saúde, seja particular ou em grupo da empresa, são os que mais levam atestado médico para seus superiores. Homens, brancos, com idade entre 40 e 59 anos e com ensino médio ou curso superior incompleto apresentam este comportamento no Brasil.

Afastamento por mais de 15 dias ao trabalho vem aumentando de forma acelerada e isto pode prejudicar empresas

No final, o estudo leva em conta que dados do Anuário Estatístico da Previdência Social avalia que afastamento por mais de 15 dias ao trabalho vem aumentando de forma acelerada e isto pode prejudicar empresas, sejam elas de que tamanho for. Por isto, cabe aos empresários, CEOs e administradores cuidarem de seus beneficiários levando palestras, orientações e contribuindo na prevenção de doenças entre seus funcionários.

Gregório José, jornalista, radialista, filósofo

A TRIBUNA
PIRACICABANA
Data da fundação: 01 de agosto de 1.974
(diário matutino - circulação de terça-feira a domingo)
Fundador e diretor: Evaldo Vicente (celular 19-9.9787-0969)
Gerente comercial: Sidnei Borges (celular 19-9.7407-4221)
Rua Tiradentes, 1.111 - Centro - CEP: 13.400-765
Tel (19) 2105-8555

IMPRESSÃO: Jornais TRP Ltda, rua Luiz Gama, 144 – CEP 13.424-570
Jardim Caxambu - Piracicaba-SP, tel 3411-3309

Funcionalismo Público X Liderança

Eleni Cunha Caldeira

Todos nós temos sonhos e objetivos na vida, e a nível profissional eles envolvem se destacar em nossas carreiras e nos tornar líder em nossa área. Mas como ser um Líder no funcionalismo público?

Na realidade um líder vai muito além de ocupar um cargo de destaque, e sim ter habilidade e competência que ultrapassam o conhecimento técnico. É ter empatia com seus funcionários, é saber motivá-los e inspirá-los a serem verdadeiramente uma equipe.

No funcionalismo público os famosos "Chefes" se consideram líderes, sem ao menos saberem ou procurarem saber o significado dessa palavra. Acredito que a liderança seja nata, algo tão espontâneo que não precisa ser rotulado. Aquele que precisa de um "título ou cargo" na realidade não o é, e provavelmente não o será, pois ao estufar o peito e dizer "Eu sou o Chefe" comprova a necessidade de manter seu ego inalado, e o verdadeiro líder não precisa disso.

Um líder é aquele que sabe guiar sua equipe, assumir a responsabilidade de suas ações, se comunicar de forma clara e principalmente afetiva, que sabe ouvir e valorizar as opiniões dos outros, se preocupa com o desenvolvimento e bem estar de todos que com ele convive.

Um verdadeiro líder sabe definir metas e objetivos, e trabalha incansavelmente para alcançá-los, e não podemos esquecer jamais a necessidade de ser inteligente emocionalmente, ou seja, a habilidade de gerir as próprias emoções e a dos outros, mesmo sendo em situações de conflitos buscam a solução de uma forma equilibrada e construtiva, enfrentando de frente com paciência e respeito esses desafios, e não escondendo-se atrás de "Sindicâncias ou Processos Administrativos " como acontece muito no funcionalismo público. Isso sem citar o Assédio Moral que esses falsos líderes cometem em seus setores, como se fosse uma rotina.

Um líder é aquele que sabe guiar sua equipe, assumir a responsabilidade de suas ações, se comunicar de forma clara

Em resumo, ser líder é uma jornada desafiadora, é a oportunidade de impactar positivamente a vida das pessoas, é ser um exemplo a ser seguido, é fazer a diferença em sua área de atuação e finalmente deixar um legado duradouro, mas infelizmente no funcionalismo público ser líder é uma exceção, pois a maioria são "Chefes" que adotaram a famosa, digamos, filosofia: "O mesmo pau que bate em Chico, não bate em Francisco"

Eleni Cunha Caldeira, funcionária pública municipal

Barbie, a história da boneca mais famosa no mundo

Artesã, designer e estilista, Karol Mathos compartilha suas artes na página Tô Aqui. Nesta edição vamos destacar a clássica imagem da boneca loura de olhos azuis ainda é bastante forte, mas a linha Barbie sempre inovou e com novidades.

Olá querido leitor (a) sou a Karol Mathos, paulistana, residindo hoje na linda cidade de Piracicaba, amante do universo artístico, artesã, designer e estilista de modas para bonecas de pano, cantora, locutora, apresentadora e animadora de palco e TV, agora todos os domingos em nossas edições. Hoje vou comentar um pouco sobre as diferentes bonecas, que são marcantes para as crianças, visto que alguns anos atrás não existiam brinquedos desse tipo.

Não há, nem nunca houve, uma boneca que reflita tão bem o comportamento de uma época quanto a amada Barbie. Lançada em 1959, nestas quase seis décadas ela sempre esteve a par de todas as transformações ocorridas no mundo. Além de um corpo de medidas sobre humanas, a Barbie é independente, rica, inteligente, bonita e está sempre na moda. Ela tem ainda um namorado lindo e amigos descolados. O brinquedo despertou uma paixão tão grande em todo mundo que se tornou a boneca mais vendida do planeta. A cada segundo, duas Barbies são vendidas. O que significa 120 milhões de exemplares a cada ano.

A ideia de criar uma boneca adulta para crianças partiu de Ruth Handler, esposa de Elliot Handler (fundador da empresa norte-americana Mattel). É importante lembrar que a boneca alemã Lili, feita de celulóide, é anterior à Barbie e pode ter inspirado Ruth Handler. Mãe de três crianças (Ken, Skipper e Barbara), a senhora Handler batizou sua criação de Barbie, diminutivo de Barbara. Mais tarde, os nomes de Ken e Skipper também foram dados a bonecos; o namorado e meia-irmã da Barbie, respectivamente.

Encomendada ao designer Jack Ryan, em 1958, a Barbie foi lançada oficialmente na Feira Anual de Brinquedos de Nova York, em 9 de março de 1959. Símbolo de juventude, sucesso e beleza, a boneca Barbie chegou ao mercado com o ar de adolescente, loira e vestida com um maiô listrado em preto e branco num corpo de manequim, com longas pernas e cintura fina. Medidas perfeitas para os seus 29 cm de altura. A moda dos últimos 60 anos pode ser contada através da Barbie e sua coleção de estilos e modelos. Desde o seu lançamento, a boneca traz modelos de roupas e acessórios que podiam ser trocados. Ela está sempre bem equipada com vestidos rodados, calças cigarrete, luvas e até um look para ir ao trabalho como designer de moda, tudo que estava em alta no início dos anos 60.

Divulgação

Margot Robbie, atriz escolhida para ser a protagonista do filme Barbie, com estréia no Brasil em 20 de julho de 2023

O senso de moda da Barbie fez com que, em 1962, a boneca chegasse às lojas com um modelito inspirado na então primeira-dama dos Estados Unidos Jacqueline Kennedy, exemplo de elegância e bom gosto, com o famoso tailleur cor-de-rosa. Em 1965, a boneca foi repaginada ganhando pernas flexíveis. Três anos mais tarde, em 1968, o rosto da Barbie ganhou um aspecto ainda mais jovem, com longos cílios e olhos azuis. Até a Barbie viveu o momento paz e amor, típico dos jovens hippies da época. Foram lançadas versões da boneca fazendo música e explorando formas alternativas de viver. O primeiro trailer dela foi lançado em 1972, a loira estava pronta para curtir uma vida mais próxima à natureza, com vestidos românticos estilo Laura Ashley e saias de retalhos.

Na década de 1980, com cabelo estilo Farrah Fawcet, lábios vermelhos e muito glitter, a Barbie apareceu em versão seriado Dallas. Em 1982, a maquiagem virou item obrigatório e já fazia parte dos acessórios da boneca. A Barbie não poderia ter começado a década de 90 melhor. Cantando, dançando e se divertindo muito, a loira (com o cabelo mais comprido que nunca) entrou nos anos 90 ao volante de uma Ferrari. Em 1992, sempre independente, ela se candidatou à presidência dos Estados Unidos. A clássica imagem da boneca loira de olhos azuis ainda é bastante forte, mas a linha Barbie sempre inovou e trouxe novidades.

A representatividade é um forte dos produtos Mattel, e é possível encontrar Barbies com variados corpos, cabelos, tons de pele, profissões e muito mais. Já são mais de 60 anos de história da Barbie. Por conta da sua relevância, a boneca usa sua fama para a inclusão e diversidade, o que faz com as crianças consigam se ver nos brinquedos.

Dessa maneira, há até mesmo a Barbie cadeirante, com vitiligo, careca e muitos outros modelos que reforçam representatividade e diversidade. As diferentes bonecas são marcantes para as crianças, visto que alguns anos atrás não existiam brinquedos desse tipo. Portanto, essa é uma geração que consegue encontrar itens que as representam. Quando falamos em empoderamento das meninas, a boneca também faz um bom trabalho. Para além das princesas, as bonecas são disponibilizadas como médica, juíza, veterinária, piloto e até mesmo astronauta! Portanto, a história da Barbie é marcante e mostra para as crianças que elas podem ser o que quiserem e como quiserem! Entre os diversos estilos adotados pela Barbie no decorrer destes 60 anos, estão: Barbie rap, roqueira, salva-vidas, médica, dentista, ginasta e muitos e muitos outros estilos, um ícone de representatividade e empoderamento. E para este ano tem o lançamento de um longa metragem da Barbie, previsto para estrear em 20 de julho de 2023 no Brasil.

O Tô Aqui de hoje, falou um pouco sobre "Barbie, a história da boneca mais famosa do mundo". No próximo domingo estarei aqui novamente com muitas novidades para você. Obrigada pela gentil atenção dos leitores do Jornal A Tribuna Piracicabana, aos meus ouvintes, fãs e admiradores que me acompanham no rádio, todas as quintas-feiras, ao vivo, às 13h do Brasil e às 17h de Portugal, na rádio Funchal FM, pelo site: www.radiofunchalfm.com, aos amantes da nobre arte das Bonecas de pano KM, no site: www.bonecaskm.com, pelo whatsapp +551197822-3809, e-mail: bonecaskm@gmail.com e com muitas novidades no instagram, www.instagram.com/bonecas_km. "O poder de mudar o mundo está dentro de você o tempo todo". Desejo a todos uma ótima semana. Beijinhos da Karol Mathos.

O Tô Aqui de hoje, falou um pouco sobre "É possível uma pessoa morrer de tristeza?". No próximo domingo estarei aqui novamente com muitas novidades para você. Obrigada pela gentil atenção dos leitores do Jornal A Tribuna Piracicabana, aos meus ouvintes, fãs e admiradores que me acompanham no rádio, todas as quintas-feiras, ao vivo, às 13h do Brasil e às 17h de Portugal, na rádio Funchal FM, pelo site: www.radiofunchalfm.com, aos amantes da nobre arte das Bonecas de pano KM, no site: www.bonecaskm.com, pelo whatsapp +551197822-3809, e-mail: bonecaskm@gmail.com e com muitas novidades no instagram, www.instagram.com/bonecas_km. Você que inventou a tristeza, ora, tenha a fineza de desinventar! Desejo a todos uma ótima semana. Beijinhos da Karol Mathos.

Designer Gráfico: Caxuxo/PN15

FUTEBOL AMADOR

União Vila Fátima campeão!

O União Vila Fátima conquistou na noite da última quarta-feira, 12, no estádio Barão da Serra Negra, o título da Copa Tio Régis de Futebol Amador da Liga Desportiva Piracicabana. Na ocasião, a equipe enfrentou o Novo Horizonte FC, e após empate por 1 a 1 no tempo normal, a equipe do Vila Fátima levantou o caneco vencendo por 6 a 5 nas cobranças de pênaltis. Com o título da segunda edição da Copa, a equipe irá representar Piracicaba na disputa do Campeonato Amador do Estado de São Paulo, que é organizado pela FPF (Federação Paulista de Futebol).

Rodrigo Caetano/PN15

Foto: Leonardo Marques

O União Vila Fátima conquista mais um grande título em sua vitoriosa história

Partidas da 2ª rodada da Copa Rural de Futebol Amador da Liga Piracicabana de Futebol - 16/07

Veterano Santa Olímpia x União Tamandupá
Local: Campo Santa Olímpia
Hora: 8:30

Santa Olímpia x Jardim Elite
Local: Campo Santa Olímpia
Hora: 10:30

Galácticos x Real Família
Local: Campo Santa Olímpia
Hora: 13:30

Boca Junior x Alvorada de Charqueada
Local: Campo Santa Olímpia
Hora: 15:30

Caretas FC x São Francisco
Local: Campo Recreio
Hora: 8:30

Nova Alvorada x União Independente
Local: Campo Recreio
Hora: 10:30

Hakuna Matata FC x Unidos do Recreio FC
Local: Campo Recreio
Hora: 13:30

Semifinais da Superliga Desportiva

Neste domingo, 16, irão acontecer as semifinais da Taça Superliga de Futebol Sub 20 e da Copa Superliga de Futebol Veterano +35. Pelo Veterano, as partidas serão jogadas as 8h20. No Campo da Usina Modelo teremos Grêmio Cecap vs AE Terceirinho COHAB. Já no campo do Jaraguá o duelo será entre EC Riopedrense vs EC Leão do Monte. Pela categoria Sub 20, as partidas irão ocorrer as 10h20. No campo da Usina Modelo teremos Real Barça FC vs Audax FC. E no campo do Jaraguá o duela será EC Jupiá vs EC Fiorentina. O Tsunami de Sucesso do PN15 estará no campo do Jaraguá realizando a cobertura e transmissão das partidas.

Rodrigo Caetano/PN15

As competições da Superliga Desportiva encontram-se em momentos decisivos. Foto: Tiago Dias MTB-0095384/SP

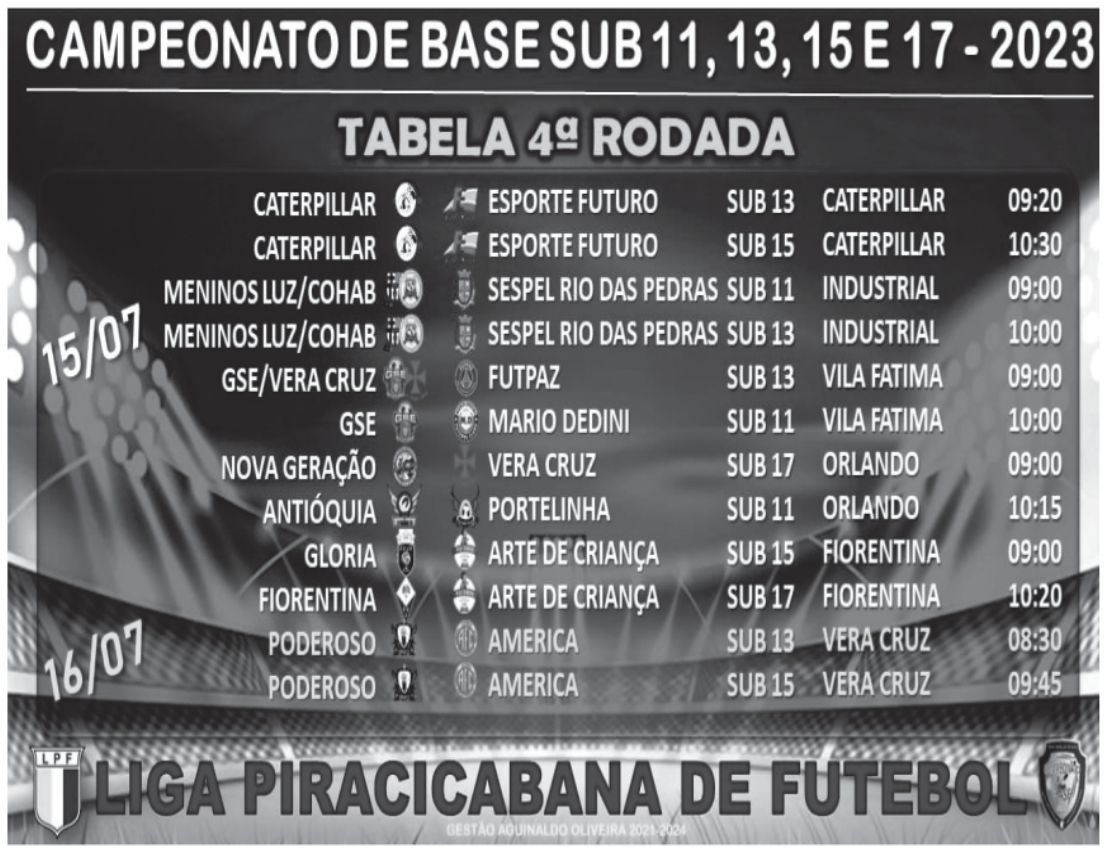

CAMPEONATO DE BASE SUB 11, 13, 15 E 17 - 2023

TABELA 4ª RODADA

15/07	CATERPILLAR	ESPORTE FUTURO	SUB 13	CATERPILLAR	09:20
	CATERPILLAR	ESPORTE FUTURO	SUB 15	CATERPILLAR	10:30
	MENINOS LUZ/COHAB	SESPEL RIO DAS PEDRAS	SUB 11	INDUSTRIAL	09:00
	MENINOS LUZ/COHAB	SESPEL RIO DAS PEDRAS	SUB 13	INDUSTRIAL	10:00
	GSE/VERA CRUZ	FUTPAZ	SUB 13	VILA FATIMA	09:00
	GSE	MARIO DEDINI	SUB 11	VILA FATIMA	10:00
	NOVA GERAÇÃO	VERA CRUZ	SUB 17	ORLANDO	09:00
	ANTIÓQUIA	PORTELINHA	SUB 11	ORLANDO	10:15
	GLORIA	ARTE DE CRIANÇA	SUB 15	FIORENTINA	09:00
	FIORENTINA	ARTE DE CRIANÇA	SUB 17	FIORENTINA	10:20
16/07	PODEROSO	AMERICA	SUB 13	VERA CRUZ	08:30
	PODEROSO	AMERICA	SUB 15	VERA CRUZ	09:45

LIGA PIRACICABANA DE FUTEBOL

GESTÃO AGUINALDO OLIVEIRA 2021-2024

SUMMER LEAGUE 2023

Primeira etapa da pré-temporada da NBA tem início

Começou no último dia 07 de julho, na cidade de Las Vegas, a primeira etapa da pré-temporada da NBA. Esta fase irá até o dia 17 de julho, com cada uma das 30 equipes realizando no mínimo 5 partidas.

Cada equipe jogará 4 partidas, e as 4 equipes que tiverem o maior número de pontuação disputarão as semifinais, e os ganhadores a final. As 26 equipes restantes, irão marcar um jogo entre eles, mas somente como um amistoso.

A Summer League é a oportunidade para os "rookies" (estreantes) começarem a ter familiaridade com a NBA, e além deles, os jogadores que iniciarão seu segundo ano na liga.

Outros que podem participar são os jogadores considerados agentes livres, que tem a oportunidade de mostrar mais uma vez suas habilidades em busca de um contrato com uma das equipes da NBA.

Neste ano, três brasileiros participarão da competição:

·**Gui Santos** - ala, Golden State Warriors. Ele, na temporada passada jogou pela equipe da G League do Golden State Warriors com grande destaque, inclusive participando do All Star Weekend.

·**Yago Mateus** – armador, Chicago Bulls. Yago foi campeão do último campeonato alemão pela equipe do Ulm, sendo eleito o MVP das Finais.

·**Márcio Santos** – ala, Atlanta Hawks. Márcio joga pela equipe do Sesi Franca e devido ao seu desempenho nas conquistas do Super 8, Champions League das Américas e a NBB, os dirigentes do Atlanta Hawks o convidaram a fazer testes pela equipe na Summer League.

A classificação mostra até os jogos da última quinta feira, quando a matéria foi finalizada.

Marcelo Gobette (PN15 nos Esportes)

#	EQUIPE	J	V	D	PV
1.	Cleveland Cavaliers	4	4	0	1.000
2.	Houston Rockets	4	4	0	1.000
3.	Utah Jazz	3	3	0	1.000
4.	Brooklyn Nets	4	3	1	0.750
5.	Portland Trail Blazers	4	3	1	0.750
6.	New Orleans Pelicans	4	3	1	0.750
7.	Atlanta Hawks	4	3	1	0.750
8.	Miami Heat	3	2	1	0.667
9.	Indiana Pacers	3	2	1	0.667
10.	Los Angeles Lakers	3	2	1	0.667
11.	San Antonio Spurs	3	2	1	0.667
12.	Los Angeles Clippers	3	2	1	0.667
13.	Oklahoma City Thunder	3	2	1	0.667
14.	Detroit Pistons	3	2	1	0.667
15.	Dallas Mavericks	3	2	1	0.667

Classificação Summer League 2023 - 1ª parte (Crédito: Flashscore)

#	EQUIPE	J	V	D	PV
16.	Chicago Bulls	4	2	2	0.500
17.	Sacramento Kings	4	2	2	0.500
18.	Milwaukee Bucks	4	2	2	0.500
19.	Philadelphia 76ers	3	1	2	0.333
20.	Boston Celtics	3	1	2	0.333
21.	Washington Wizards	3	1	2	0.333
22.	Phoenix Suns	3	1	2	0.333
23.	New York Knicks	3	1	2	0.333
24.	Memphis Grizzlies	3	1	2	0.333
25.	Minnesota Timberwolves	4	1	3	0.250
26.	Denver Nuggets	3	0	3	0.000
27.	Golden State Warriors	4	0	4	0.000
28.	Charlotte Hornets	4	0	4	0.000
29.	Toronto Raptors	4	0	4	0.000
30.	Orlando Magic	4	0	4	0.000

Classificação Summer League 2023 - 2ª parte (Crédito: Flashscore)

Asma

Adriana Cardoso

A asma é uma doença crônica das vias respiratórias que provoca inflamação e estreitamento dos brônquios, dificultando a passagem do ar. Ela afeta pessoas de todas as idades, mas geralmente se desenvolve na infância. A asma é uma condição complexa e multifatorial, com várias causas possíveis, incluindo:

Fatores genéticos: A asma tende a ocorrer em famílias e pode ser transmitida geneticamente. Certos genes estão associados a um maior risco de desenvolver a doença.

Sensibilização alérgica: A exposição a substâncias alergênicas, como ácaros, pólen, pelos de animais, mofo e irritantes ambientais, pode desencadear uma resposta alérgica nas vias respiratórias, causando inflamação e estreitamento dos brônquios.

Infecções respiratórias: Infecções virais, como resfriados, gripes e infecções do trato respiratório superior, podem desencadear crises de asma em algumas pessoas.

Fatores ambientais: A exposição a poluentes do ar, fumaça de cigarro, produtos químicos irritantes, alterações climáticas e poluição podem desencadear ou agravar os sintomas da asma.

Os sintomas mais comuns da asma incluem chiado no peito, falta de ar, tosse persistente e aperto no peito. Os sintomas podem variar em intensidade e frequência de pessoa para pessoa.

O tratamento da asma é baseado em abordagens de controle a longo prazo e alívio rápido dos sintomas. O objetivo principal é prevenir as crises, manter a função pulmonar adequada e proporcionar uma boa qualidade de vida. O tratamento pode incluir:

Medicamentos de controle: São medicamentos utilizados regularmente para reduzir a inflamação e a sensibilidade das vias respiratórias, diminuindo a ocorrência de crises. Isso pode incluir corticosteroides inalatórios, broncodilatadores de longa ação e outros medicamentos específicos prescritos pelo médico.

O tratamento da asma é baseado em abordagens de controle a longo prazo e alívio rápido dos sintomas

Medicamentos de alívio rápido: São medicamentos de ação rápida usados para aliviar os sintomas agudos durante uma crise de asma. Eles ajudam a abrir as vias respiratórias, aliviando a falta de ar e o chiado no peito. Os broncodilatadores de curta duração são exemplos comuns de medicamentos de alívio rápido.

Identificação e evitação de gatilhos: É importante identificar e evitar os fatores desencadeantes que podem agravar os sintomas da asma, como alérgenos, poluentes do ar, exercícios físicos intensos, estresse emocional e infecções respiratórias.

Educação e plano de ação: É essencial que os pacientes com asma recebam educação adequada sobre sua condição e um plano de ação individualizado, que inclua informações sobre o uso correto dos medicamentos, reconhecimento dos sintomas, medidas de prevenção e como agir durante uma crise.

Monitoramento regular: A avaliação periódica com o médico é importante para ajustar o tratamento conforme necessário.

Adriana Cardoso, médica pediatra da Rede Pública Municipal de Piracicaba

Desdobramentos das Paradas pro Sucesso

Juliana Previtalli

À margem esquerda do rio Piracicaba, a fábrica de tecidos Boyes - a primeira grande indústria da cidade empregava, desde a sua fundação em 1874, muita mão de obra feminina. A jovem Maria Salete Marchi Tobaldini trabalhou nas suas linhas de produção por 5 anos. Quando entrou na fábrica, já fumava cigarros - hábito que adquirira aos 13 anos - bem como a maioria de suas colegas de trabalho. Fumavam no intervalo do almoço. Casou-se aos 18 e, quando engravidou, a empresa dispensou-a 3 meses após. Não havia estabilidade para as gestantes à época.

Na família, o costume vinha dos antigos. O pai e o tio fumaram a vida inteira e sofreram com tromboses e com amputações. Salete via as primas mais velhas fumando, achava bonito, quis aprender e não parou mais. Fumava em casa e na rua; nas manhãs, nas tardes e nas madrugadas - acordava no meio da noite para fumar e perdia o sono.

Quem fuma ou convive com fumantes sabe que se usa o cigarro como forma de relaxar. Por isso, algumas pessoas têm o costume de fumar antes de dormir. Essa estratégia, porém, pode se mostrar uma vilã disfarçada. A nicotina - substância viciante presente no cigarro - age no cérebro provocando uma sensação inicial de alívio de tensões e a modulação do humor, causada pela liberação de dopamina. Ocorre que esta atrapalha a liberação da melatonina - hormônio fundamental para o sono - e favorece a da adrenalina, um estimulante. O resultado? Um sono superficial, fragmentado, agitado e insatisfatório.

Salete fumou durante as duas gestações e, depois que os filhos nasceram, continuou fumando. Fumava se estivesse alegre. Se triste, também. Quando o filho Alex, de 15 anos, perdeu a vida tragicamente num acidente automobilístico, achou que a sua também acabaria. Parou de comer, deixou de conversar, só não parou de fumar. O consumo de tabaco durante a gravidez pode levar a complicações para a mãe e para o filho. Elas incluem o nascimento prematuro do bebê, que pode ter baixo peso (geralmente nascem de 700 gramas a 1 quilo mais leves que os outros), descolamento da placenta e ruptura precoce da bolsa - situações graves que podem levar à morte do bebê e também da mãe. O risco de aborto espontâneo em gestantes que fumam é maior, bem como o de uma gravidez ectópica - quando o embrião se desenvolve fora do útero.

Quem fuma ou convive com fumantes sabe que se usa o cigarro como forma de relaxar

Vale ressaltar, também, que o tabagismo na mulher jovem reduz globalmente a fertilidade, com evidente atraso na primeira gestação e com taxas de concepção menores que as de moças não-fumantes.

Chegou até mim acompanhada da filha Jéssica, que marcara a consulta incentivada pelas postagens da campanha "Paradas pro Sucesso". A mãe aceitara tratar-se.

Religiosos, Salete e o marido, constantemente, se envolvem nas atividades do Cursilho da Cristandade e do Retiro no Santa Bárbara. Participam das reuniões da Escola Vivencial em que, semanalmente, alguém ministra uma palestra. Ela gosta de dar seu depoimento de vida. Conta que a lembrança do filho adolescente, que perdeu a vida tão cedo, se mantém no coração e na alma, forte e presente. Por outro lado, após uma vida inteira de tabagismo - 40 anos-, e agora, 2 anos e meio longe dos cigarros, enterrou o vício no passado.

Juliana Previtalli, médica cardiologista, idealizadora do projeto Paradas pro Sucesso

PAT

30 vagas de emprego disponíveis

São 10 oportunidades para auxiliar de produção e 20 para atuar em usina fotovoltaica, sendo quatro vagas para pedreiro, 15 para ajudante geral e uma para administrativo de obras. Os interessados em atuar na função de administrativo de obras devem possuir segundo grau completo, Excel intermediário, experiência em rotinas administrativas. Será considerado diferencial ter atuado em usinas de energia ou construção civil, conhecimento em atendimento ao colaborador e processos de departamento pessoal.

Já as pessoas que desejam candidatar-se às demais vagas devem ter mais de 18 anos, ensino fundamental e completo e disponibilidade de horário. Os trabalhadores admitidos além dos salários receberão benefícios progressivos. O candidato precisa comparecer à Secretaria de Indústria, Comércio e Emprego, localizada na Rua Delfino de Melo, 63, com Carteira Profissional (física ou digital), RG e CPF. O horário de atendimento é das 8h às 11h e das 13h às 15h30, de segunda a sexta.

UNIVESP

Segunda chamada para o polo de Laranjal Paulista

A lista da segunda chamada para matrícula foi divulgada nesta quarta-feira (12)! O período para garantir a vaga acaba às 18h da segunda-feira (17). Para conferir a relação acesse o link: https://www.vunesp.com.br/UVSP2204. O polo de Laranjal Paulista oferece 30 vagas, sendo 10 para cada um dos três eixos básicos de ingresso, como licenciatura (Letras, Matemática e Pedagogia), computação (Tecnologia da Informação, Ciência de Dados ou Engenharia de Computação) e negócios e produção (Tecnologia em Processos Gerenciais, Administração e Engenharia de Produção).

DOCUMENTOS - Os aprovados deverão apresentar: documento de identidade (RG/ CRNM/ RM), CPF, certificado de conclusão do ensino médio/ comprovação de escolaridade pública, histórico escolar do ensino médio, registo civil (certidão de nascimento ou de casamento), título eleitoral/ quitação eleitoral, serviço militar e, no caso de menores de idade, identificação pessoal de responsável legal ou do procurador.

PROJETO

Restauração de propriedades rurais sem custo sem custo

Nesta quarta-feira (12), a empresa Floresta Inteligente, em parceria com a Coordenadoria de Assistência Técnica Integral (CATI), realizou uma reunião na Casa da Agricultura de Laranjal Paulista, às 18h. O encontro teve o objetivo de tratar do desenvolvimento de um novo projeto especial que irá restaurar propriedades rurais sem custo. Para mais informações, sobre o projeto ligue: (15) 3283-3610.

AGASALHO

Fundo Social distribuiu 3 mil peças de roupas no Distrito de Laras

Ação faz parte da Campanha do Agasalho 2023; saiba como colaborar, conforme orientação do Fundo Social de Solidariedade do Município

A sexta-feira (7) foi dia de muita solidariedade no Distrito de Laras! Mais de 3 mil peças de roupa foram distribuídas à população local através da Campanha do Agasalho.

A ação foi coordenada pela primeira-dama e presidente do Fundo Social de Solidariedade, Maria Lúcia Zugliani de Moura Campos. "Quero agradecer a dedicação de toda nossa equipe e dos voluntários que se empenharam para que tudo acontecesse de maneira perfeita, também aos comerciantes da cidade que apoiaram e contribuíram com doações", comentou.

A mobilização continua com arrecadação de roupas em bom estado, em 12 postos de coleta distribuídos pela cidade: Prefeitura, Escola "D. Isabel Alves Lima", Supermercado Pivetta, Câmara Municipal, Escola "Luiz Campacci", Supermacon Laranjal Paulista, Centro Administrativo Municipal, Paróquia São Roque, Posto de Saúde São Roque, Supermercado São José, Ferroviário Futebol Clube e Supermarcon Maristela, ou na sede do Fundo Social de Solidariedade, localizado na Rua Hélio Rodrigues Pires, 54. Mais informações podem ser obtidas pelo telefone: (15) 3283-6256. Ainda dá tempo de participar e doar amor para quem precisa de calor!

Divulgação

Distribuição foi sexta (7) no Distrito de Laras

MEMORIAL COMPLETA UM ANO EM PIRACICABA E REGIÃO

Sob gestão das funerárias Abil Grupo Unidas e Grupo Bom Jesus, o complexo de velórios do Memorial Metropolitano de Piracicaba, completa hoje (9) seu primeiro ano de atividades.
Sua sólida e moderna estrutura agrega administração com atendimento individual, salas de velório, salão nobre para cerimônias e homenagens póstumas, living e baby room, cafeteria, praça para alimentação, playground e amplo estacionamento gratuito.
Os espaços interno e externo contém total acessibilidade, monitoramento por câmeras, climatização, wi-fi, música ambiente, espelho d'água e jardim para espargimento de cinzas.
Um marco na história do setor funerário em Piracicaba, o Memorial hoje é capitaneado pelos empresários Alcides Burckarte, Bruno Cappelletti, Carlos Longatto e Euvaldo Zocca, os quais externam gratidão eterna a todos que fizeram deste sonho uma realidade.

Localização: Rua Cajobi,326 | Parque Continental (Chicó) | Piracicaba-SP | Fone/Waths (19) 3382-5292

Administração

Salão Nobre para Despedida

Sala de Velório

Sala de Estar

Tributo à Gabriela Anelli

Jonas Parisotto

Jonas Tadeu Parisottoé advogado, já atuou em Tribunais Desportivos e ocupou os cargos de: diretor jurídico, secretário, vice-presidente, presidente do Conselho Deliberativo por dez anos e presidente da diretoria executiva do E.C.XV de Novembro de Piracicaba, onde é conselheiro vitalício e presidiu a Comissão de Direito Desportivo da OAB de Piracicaba nas gestões de 2007/ 2009 e 2019/2021.

Recentemente escrevi uma coluna sobre a nova Lei Geral do Esporte - Lei nº 14.597/23 - e as novas tipificações e penas mais rigorosas no combate àqueles que querem transformar o esporte, sobretudo o futebol em guerra campal. Infelizmente, a violência que impera no futebol fez mais uma vítima, foi no dia 8 de julho, na partida Palmeiras x Flamengo válida pela 14ª rodada do Brasileirão Série A, a jovem Gabriela Anelli, de 23 anos, foi atingida por uma garrafa no pescoço, segundo consta, nos arredores do estádio do Palmeiras, o Allians Parque, socorrida, foi à óbito no dia 10 de julho. Gabriela estava na fila aguardando para entrar no estádio quando foi atingida por uma garrafa lançada por um acéfalo/torcedor do Flamengo durante uma briga com outros acéfalo-torcedores do Palmeiras, a polícia militar interveio e ao final foi preso em flagrante o torcedor suspeito de arremessar a garrafa. Segundo nota divulgada pela polícia militar, "A desordem foi iniciada quando dois torcedores flamenguistas deslocaram-se pela Rua Caraíbas em direção à bilheteria do portão 'A', o que gerou a insatisfação de torcedores palmeirenses que assistiam ao jogo em estabelecimentos comerciais na área externa do estádio. Os torcedores palmeirenses passaram a perseguir os torcedores rivais no intento de agredi-los". Nada justifica a morte da jovem Gabriela Anelli, se há torcedores (?) de torcidas organizadas no confronto que gerou a morte da jovem, todos eles, sem exceção, têm o sangue desta jovem em suas mãos. Esses confrontos e tumultos, que para alguns são troféus ou "batismo de fogo" para ingressar em grupos que tem a violência como norte e o espetáculo futebol só um detalhe, maculam o futebol brasileiro, esse tipo de conduta vem de indivíduos que se dizem torcedores, de gente medíocre que se escora em grupos, facções ou torcidas organizadas, buscando autoafirmação e razão de ser e desconta seus medos, suas frustrações, seu ódio em atos de agressividade que para ele são triviais e fatos corriqueiros da vida. É óbvio que não estou generalizando, há torcidas organizadas que fazem um trabalho social espetacular e também dão um verdadeiro show nas arquibancadas, afinal a torcida, organizada ou não faz parte do futebol. Entretanto, vivo me perguntado, porque a grande maioria das torcidas organizadas baseiam seus símbolos em imagens que remetem à violência ou a impor medo? Fica a reflexão. Quanto à jovem que teve sua vida ceifada, fico nosso lamento e o nosso inconformismo, perdemos, quiçá, uma mãe, uma professora, uma cientista que poderia descobrir a cura de algum mal crônico, uma presidente da república, enfim, Gabriela teria toda uma vida pela frente e poderia ser o que quisesse infelizmente sua vida foi abreviada por criminosos que devem ser punidos com rigor. À Família de Gabriela Anelli, receba os nossos sentimentos. À Gabriela Anelli, já está nos braços do Pai Eterno. À nós, cabe exigir às autoridades a punição dos culpados após processo com as garantias constitucionais e lutar para que este Brasil se torne um país mais humano, fraterno e solidário. Saudações XVzistas e até a próxima!

Bom dia caros leitores!

João Luis de Almeida

João Luis de Almeida, Bacharel em Administração, corredor e quinzista sofredor

Nossa conversa hoje será para trazer um fato muito curioso sobre o confronto deste sábado 15/07/2023 pela 13º rodada do campeonato brasileiro da série D 2023 entre o E.C. XV de Novembro de Piracicaba e Operário Futebol Clube do Mato Grosso do Sul.

As duas equipes já se enfrentaram em quatro oportunidades até agora e o jogo de sábado será a quinta vez que estes dois clubes duelam. Até aqui foram três empates e uma vitória do Operário, o XV tem a oportunidade de deixar tudo muito igual neste próximo confronto, o interessante deste histórico entre os dois times é que este jogo de sábado 15/07/23 é o primeiro nos domínios do XV, ou seja o primeiro confronto em Piracicaba.

HISTÓRICO:

30/05/1976 Operário 1x1 XV de Piracicaba (Campo Grande)

26/04/1979 Operário 0x0 XV de Piracicaba (Campo Grande)

25/04/1980 Operário 4x3 XV de Piracicaba (Campo Grande)

14/05/2023 Operário 0x0 XV de Piracicaba (Campo Grande)

15/06/2023 Xv de Piracicaba x Operário (Piracicaba)

Uma pena que este jogo pouco ajude o XV a confirmar sua classificação para a próxima fase desta edição do campeonato brasileiro da série D, mesmo com a vitória ainda precisaria vencer o Maringá lá no Paraná na última rodada e torcer por vários resultados para conseguir a tão sonhada classificação. O sonho do acesso no cenário nacional vai ter que esperar mais algum tempo.

Efeito Cascata

Renato Bonfiglo

Renato Bonfiglio é Advogado, ex-presidente, ex-diretor de futebole conselheiro vitalício do XV de Piracicaba.

Olá amigos leitores e torcedores do alvinegro mais importante do planeta, sejam todos bem vindos a este espaço democrático e com o melhor conteúdo de informações e notícias entre todos os veículos impressos de Piracicaba. Nosso assunto preferido sempre será o alvinegro Piracicabano, mas hoje vamos dividir a nossa conversa com um perigo que se faz presente em jogos de futebol há muito tempo; "A violência"!

A morte da torcedora palmeirense no confronto com a torcida (?) do Flamengo deixa mais uma vez a pergunta que muitos fazem e poucos têm coragem ou conhecimento para responder. "Poderia ter sido evitada?". A resposta é de minha parte rápida e direta: "Sim, ela poderia ter sido evitada". Mas como pode perguntar o torcedor agora com medo de ir a jogos grandes.

O Dr. Paulo Castilho promotor do estado chegou a pedir o fim das torcidas organizadas e a colocação de tornozeleiras eletrônicas em "torcedores" que se envolveram em brigas para que ficassem proibidos de estar em estádios em dias de jogos, mas também comentou que o estado não pode ser "babá" de criminosos uniformizados e que oministerio público tinha como obrigação tomar uma atitude mais enérgica sobre o assunto.

Já vivenciamos muitas mortes de torcedores inocentes que destruiu famílias e sonhos como também dos "bandidos" disfarçados de torcedores, apesar destes "bandidos" não merecerem a compaixão da população, são vidas e não devem ser ceifadas desta forma violenta. Os estádios no Brasil estão deixando de ser local para famílias, virou ponto de encontro de facções uniformizadas e as autoridades esperam o pior para tomar atitudes.

Paulo Nobre e agora a Leila Pereira, ex e atual presidentes do Palmeiras cortaram verbas para "torcidas organizadas", pois estes entenderam que estavam municiando o inimigo. Concordo com o posicionamento dos dois, pois ser torcedor é uma situação passional e não profissional, jamais deveria existir a visão de que um grupo de pessoas possa querer tomar decisões de gestão do clube, contratações e serem remunerados para estar torcendo em estádios a monetização dos clubes para com estes grupos são "municiar o próprio inimigo".

Veja que recentemente além da morte da torcedora, os jogadores do Corinthians intimidados em um saguão de hotel, o jogador Luan agredido de forma covarde por estes bandidos e tantos outros acontecimentos recentes em vários clubes espalhados pelo Brasil nos faz repetir a mesma pergunta: "Até quando?".

Qual a diferença entre "Torcida uniformizada, torcida organizada e facção criminosa?". Pelos acontecimentos recentes que estamos vivenciando eu realmente não vejo diferença alguma, a partir do momento que a liberdade em torcer por determinado clube, e poder virar alvo de bandidos já mostrou que o caminho está errado, e chegar ao ponto de ter "torcida única" é a mostra que o poder público perdeu o comando das ações e o pior, os clubes continuam "financiando" estes bandidos para levarem o terror aos estádios e até fora deles.

Que apareçam mais "Paulos e Leilas" no futebol, pois se os clubes continuarem cedendo às pressões destes grupos autointitulados "torcedores", o futebol vai realmente acabar, e mais mortes acontecerão e ai não adianta reclamar das "apostas" e a manipulação dos resultados se todos são coniventes com outras formas de criminalidade.

ISSO NÃO É FUTEBOL

Pablo Franco

Pablo Oliveira Franco é formado em Psicologogiacom especialidade no trabalho com os esportes

Fala meus psicolindos!

Estamos vendo uma onda de violência com relação ao esporte mais amado no país e por enquanto nada tem sido feito para mudar esse cenário.

Nas últimas semanas vimos vários episódios de pressão psicológica e violência.

Tivemos o episódio de violência com o jogador Luan que foi agredido dentro de um motel e que os autores tiveram a audácia de publicar a foto dizendo o que iriam fazer, "representando a vontade de milhões" (o que não faz nenhum tipo de sentido). Alguns pontos que devem ser considerados:

Agressão não é justificada, ficou insatisfeito com a contratação cobre a diretoria e não o jogador.

Bater em um jogador não o fará querer jogar melhor e ainda vai fazer o mesmo querer se afastar do local de trabalho.

O caso provavelmente aconteceu porque os autores que estavam insatisfeitos com algo e acreditam que poderiam satisfazer sua vontade com violência.

A sensação de impunidade que existe faz isso se repetir, enquanto não tivermos uma punição exemplar isso não parará.

E aproveitando o ensejo, tivemos a trágica história da torcedora do Palmeiras que veio a perder a vida em um confronto de torcidas. E mais uma vez a violência faz mais uma vítima.

O ponto principal de tudo isso é:

ISSO NÃO É FUTEBOL!

Isso causa medo em todos os envolvidos seja torcedor que quer ir ver seu time, jogador que joga, técnico que comanda e todos os outros.

Cabe a nós lembrarmos sempre que nem bicho aprende apanhando, por que nós seríamos diferentes?

Espero que isso sirva de reflexão e de lição, senão estamos fadados ao fracasso de repetir os mesmo erros e se lamentar por eles.

Um grande abraço meu psicolindo!

XV DE PIRACICABA X OPERÁRIO MS

DIFUSORA AM 650, ESSA RÁDIO É SHOW

A veterana em mais uma transmissão com a equipe de esportes: PASSE DE LETRA.

Carmen M.S.F Pilotto

prosa & verso

Coordenação do Grupo Oficina Literária de Piracicaba
http://golp-piracicaba.blogspot.com.
RESPONSÁVEIS PELA PÁGINA: Ivana Maria França de Negri - ivanamfn@yahoo.com.br
Carmen M.S.F. Piloto - carmenpilotto2@gmail.com

Ano XXIV - Nº 1178

Ivana Maria França de Negri

Prosa

A lei do retorno

Ivana Maria França de Negri

Tudo o que fizermos, qualquer ato, por mais ínfimo que seja, para o bem ou para o mal, o Universo devolverá. Na mesma intensidade. E não adianta pensar que fazendo as coisas em segredo, no escuro, por trás, às escondidas, entre quatro paredes, será poupado. Não será. Existe o "olho que tudo vê", sempre aberto, do qual nada escapa.

Para esse "olho" não existem paredes, nem portas, nem grades, nem tempo, nem espaço. Tudo será minuciosamente computado e colocado na "conta". E cada um vai ter de acertar essa conta, mais dia, menos dia, nesta vida ou quem sabe, em outras vidas...

Isso se chama Justiça! Não é como a justiça caolha, falha, tendenciosa, comprada e vendida dos homens, mas sim a verdadeira Justiça Divina. Ela não é nem cruel, nem desumana, ela é apenas e simplesmente justa.

Vários ditados populares definem com outras palavras essa Justiça. "Aqui se faz, aqui se paga". "O que vai, volta". "Nada acontece por acaso". "A Justiça tarda, mas não falha". "Você colhe aquilo que planta". "Quem despreza, será desprezado".

Quem pratica o mal, só o mal receberá, já quem tem o hábito de praticar o bem, o bem receberá. Simples assim!

Jamais devemos odiar. O ódio cega, e age como uma bola de neve, vai rolando, aumentando de tamanho, e quando chega ao objeto ao qual foi direcionado, bate, e volta com a mesma força a quem o desejou.

A cada ato que pensamos em praticar, devemos nos perguntar primeiro: "Isso é bom? Vai machucar, ferir sentimentos ou fazer chorar alguém? Se fosse comigo ou com alguém que amo, eu ficaria feliz com essa ação?" Se alguma das respostas for positiva, não devemos colocar em prática.

Desejar o mal para o outro, de nada adianta. Se esse outro for bom, terá um escudo invisível a protegê-lo. Mas se for de má índole, receberá o mal por sua própria culpa e não porque alguém assim o desejou.

Jesus dizia: "Tudo o que fizerdes ao menor dos meus irmãos, a mim o fareis".

Por isso jamais façamos o mal. A Lei do retorno é implacável, pode até demorar um tempo, mas não falha jamais.

E devemos ter também muito cuidado com as palavras... Palavras têm poder! Antes, foram um pensamento, e a próxima etapa da palavra será a ação.

Esparjamos a luz e seremos iluminados. Mas se espalharmos trevas, mergulharemos na escuridão.

Não julgueis para não serdes julgados. Não aponte dedos, pois da mesma forma será acusado.

Devemos também, domar os pensamentos. Tudo o que desejamos aos outros, a nós retornará. É a Lei que rege o Universo, sempre foi assim e assim sempre será...

Aprendizes que somos neste planeta, sigamos apenas em uma direção, a do Bem, onde reina a Lei do Amor. Só o amor salva, só ele cura, transforma e traz a verdadeira Paz.

ooOoo

Luz, Amor, Perdão

Elisabete Bortolin

A luz que contém o meu ser
amparada deve estar
pelas colunas de fogo sustentadas
e fundadas no Amor e Perdão.
Levar e conduzir o amor
por este mundo afora
precisa de proteção
para a luz não ir embora.

Cantinho Infantil

Dicas de livros de Alessandra e Tiago Guarnieri Betti
Visite o Bloguinho Infantil
http://bloguinho-infantil.blogspot.com/
Siga no Instagram:
Livros Inesquecíveis
Siga no Instagram:
Projeto Livro com Pezinhos

HISTÓRIA INFANTIL:
FLORESTA DAS SENSAÇÕES

Floresta das sensações de Taise Agostini fala sobre uma floresta muito especial, cheia de animais com características especiais. O gato, o pintinho, o ratinho, o peixe, o porco espinho, a ovelha, o leão mesmo com suas características tão diferentes, se respeitavam e viviam felizes. Que possamos seguir esse lindo exemplo.
Recomendamos! Faixa etária: 03 a 06 anos
Encontramos essa linda história contada em: https://youtu.be/zyUzewvPtp8

Palavra do Escritor:

"Dê uma máscara ao homem e ele lhe mostrará sua verdadeira face"
Irmãos Grimm

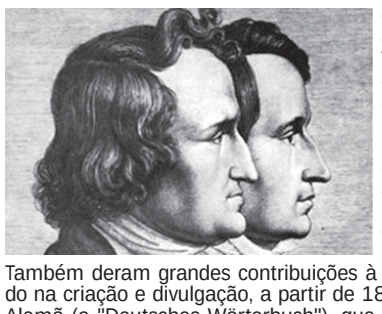

Os irmãos Grimm, Jacob (4 de janeiro de 1785?20 de setembro de 1863) e Wilhelm (24 de fevereiro de 1786 ?16 de dezembro de 1859), eram irmãos, ambos acadêmicos, linguistas, poetas e escritores que nasceram no então Condado de Hesse-Darmstadt, atual Alemanha. Os dois dedicaram-se ao registro de várias fábulas infantis, ganhando assim grande notoriedade, essa que, gradativamente, tomou proporções globais.
Também deram grandes contribuições à língua alemã, tendo os dois trabalhado na criação e divulgação, a partir de 1838, do Dicionário Definitivo da Língua Alemã (o "Deutsches Wörterbuch"), que não chegaram a completar, devido à morte de ambos, entre as décadas de 1850 e 1860. Entre os contos que ficaram mais famosos, escritos pelos irmãos Grimm estão:
Chapeuzinho Vermelho, A Bela Adormecida, A Gata Borralheira, Branca de Neve e os Sete Anões, Rapunzel, Os Músicos de Bremen, A Pastora de Gansos, João e Maria, O Flautista de Hamelin, entre outros.

Verso

A bruxinha e a gata Fiona

Olivaldo Júnior

Para a gatinha Fiona e sua guardiã Ivana Negri

Não sei se ela tem seu Shrek
A Fiona, que é gata da Ivana
Escritora lá de "Pira"
Que, dos bichos, é "hermana"
Mas sei que a gata é bonita
E tem por bruxa a Morgana.

Uma bruxinha que guarda
No apartamento das duas
O lugarzinho em que as flores
São refletores das luas
Que, quando surgem, povoam
De Piracicaba as ruas!

Doce bruxinha, que espanta
O mau-olhado e a mandinga
Que possa haver no quintal
E, tendo amor, nem se vinga
Faz de Fiona a escudeira
Assim que a tarde dominga.

ooOoo

Displicência

Elda Nympha Cobra Silveira

Pisando pelas ruas
Em poças de escarros
Onde meu nojo perpetua,
Espero pela chuva
Que já tarda...
Quero que lave
Esse descaso negligente
Que afetarão nossas proles
inocentes
Que com certeza herdarão
Um mundo onde impera
Não a nobreza, mas...
O desamor, e o egoísmo.
O despejo se amontoa
Nesse poço fundo,
Infectando não só seu solo,
suas águas.
Mas o mundo!

ooOoo

Labor Diário

Lídia Sendin

Acordo e acendo o Sol,
Sua luz me aquece o rosto
E aflora a minha calma.
Um calor traspassa o corpo
Indo fundo na minha alma.

Sem a pressa dos amantes,
A estrela tem seu tempo,
Marca a hora em seu andar.
Sabe curso e movimento.

No rebuliço do dia me ausento
Do seu carinho.
Deixo o sol andar sozinho
E me envolvo no labor.

Quando a noite de mansinho
Cobre o sol e o seu calor
Olho o céu querendo o astro,
Que covarde se esconde
Pondo trevas pela rua,
Mas ao longe deixa um rastro
De sua luz banhando a lua.

Infância

Marisa Bueloni

Minha mangueira e um viveiro de pombas
A horta verde, verde a minha idade
A minha mãe - ó tempo, como tombas
No coração o tombo da saudade

E de São Paulo chegava a madrinha
No trem de ferro apitando a hora
Toda a saudade que de mim provinha
Era a saudade que abraça e devora

A escola era um lugar tão amado
Os livros eram um sonho dourado
E a fé na vida crença verdadeira

O amor que vi quando eu era criança
Encheu-me assim desta vasta esperança
Com que vivi por minha vida inteira

ooOoo

Notícias:

Mais uma geladeira literária foi instalada. Desta vez, no Mercado Municipal, que está aniversariando, 135 anos. Um recanto para leitura onde pode-se retirar um livro e levar para casa, também pode-se levar livros para doar, ou trocar um livro por outro. O importante é ler!

Vitor Pires Vencovsky (presidente da Academia Piracicabana de Letras), Lourdinha Piedade Sodero Martins, Thais Gabrielle Magro, Thales Rocha Matos Jr, Ivana Maria França de Negri e Aracy Duarte Ferrari

Reinaldo Diniz

@reidiniz GIRO SOCIAL

Designer Gráfico: Caxuxo/PN15

Arraiá envolvente na Clínica Esbeltic

Amigos, formadores de opinião e imprensa passaram pelo 3º Arraiá Julino da Clinica Esbeltic, na noite de quinta-feira (13). Foram momentos de descontração, networking, degustação com produtos de empresas parceiras, músicas e uma vasta mesa com pratos típicos. O evento, também, foi a oportunidade de celebrar a chegada dos 28 anos do colunista desta página, em A Tribuna Piracicabana. Passaram por lá... **(Fotos: Reinaldo Diniz)**

Ellen Alves e Denis Cobelianschi

Josué de Oliveira e Reinaldo Diniz

Fabiana Zani, Cristiano e Jolie Cezar; Mariana, Lorena e Julianderson Leoce

Alline Sepúlveda, Priscila Quintela, Tamires Leão e Jadson Gregório

Naiara Lima, Caxuxo e Cléo Alves; Fabiane e Marcelo Basso

Danilo Oliveira e Kleandro Lopes

Jhonny Campitelli e Samanta Godoy

Regiane Christofoletti, Gabriel Candeias e Mara Leme

Universo das fragrâncias

A empresária Carina Rochelle, frente à Saboaria da Menina, segue em viagem com a família pela capital francesa reciclando conhecimento e conferindo as tendências no workshop da escola Cinquième Sens de Paris, casa de fragrâncias e centro de formação profissional reconhecida mundialmente, de Paris a Nova Iorque, pelos seus talentos e competências em perfumaria. "Além de realizar um sonho, a oportunidade de conhecer a escola me proporciona grande aprendizado no universo das fragrâncias. Uma experiência incrível", disse Carina, à coluna **(Fotos: Divulgação)**

O Pai Tá On

O produtor cultural Maurício Ribeiro estreia o stand-up show "O Pai Tá On", dia 2 de agosto, às 19h30, no Clube de Campo de Piracicaba. Os ingressos podem ser trocados por dois quilos de alimentos não perecíveis na Central de Atendimento do clube ou na Confraria Animal. Semanas atrás, na divulgação, Ribeiro posou com os netos Benjamin, Joaquim e Liz. **(Foto: Divulgação)**

MANOEL AZEVEDO NORONHA FILHO
CRECI: 48526
CORRETOR DE IMÓVEIS
(19) 99782-7210
AQUI O SEU IMÓVEL
www.azevedonoronha.com.br

FALA TOP

O prefeito Thiago Silva (ao centro) foi o entrevistado do Fala Top, podcast apresentado pelos irmãos Harrison Lee e Elvis Aaron, da Academia Top Training. A transmissão aconteceu quarta (12). **A10**

Distribuição Gratuita
Rua Alamedas dos Ypes, 11, Jd. Botânico - São Pedro
Celular/WhatsApp: (19) 9.9303-8100 - claro
Celular/WhatsApp: (19) 9.9862-4594 - vivo
Celular/WhatsApp: (19) 9.9787-0969 - tim
atribuna@atribunapiracicabana.com.br
Gerente Comercial: Gilberto Nisticó
Piracicaba: Rua Tiradentes, 1.111 - Fone: (19) 2105-8555

A TRIBUNA DE SÃO PEDRO

www.atribunapiracicabana.com.br
facebook.com/atribunasp

São Pedro, sábado
15 de julho de 2023

Ano 49
nº 1.804

Circulação em São Pedro e Águas de São Pedro

Filiado à Adjori-SP e Sindjori-SP

Diretor: Evaldo Vicente

Encontro nacional de motociclistas em São Pedro acontece até domingo

Atrações começaram na quinta-feira e seguem até domingo, 16 de julho, Estância turística, point dos motociclistas, recebe a 20ª Expo Moto Show

Daniella Oliveira

20ª edição da Expo Moto Show pretende superar edições passadas em número de visitantes

Com 100% de ocupação nos hotéis e pousadas, São Pedro transforma-se até domingo na "Capital Nacional dos Motociclistas" com a realização da 20ª edição do Expo Moto Show. O evento, considerado um dos principais encontros do tipo no país, começou na quinta-feira e teve como um dos destaques a apresentação da banda RPM, na sexta-feira. A Expo Moto Show acontece no Centro de Eventos e Exposições São Pedro, espaço que conta com completa infraestrutura, praça de alimentação coberta, espaço kids para diversão de crianças, feira com produtos variados e ligados ao universo do motociclismo, além de exposição de grandes marcas. Os ingressos são vendidos no local. **A10**

Saúde realiza testes rápidos em dois locais neste sábado

Para reforçar as ações de vigilância, prevenção e controle das lutas contra as hepatites virais, a Secretaria de Saúde e Desenvolvimento Social de São Pedro realiza a campanha "Julho Amarelo", por meio da Vigilância Epidemiológica, que fará neste sábado, dia 15 de julho, testagem rápida para HIV, sífilis e hepatite B e C na praça Santa Cruz e no 20º Encontro de Motos. Na Praça Santa Cruz, em frente a Feira do Produtor, a ação será realizada das 8h às 12h. Neste local, além das testagens, será realizada vacinação contra Influenza (gripe). No 20º Encontro Nacional de Motociclistas, a Expo Moto Show 2023, a testagem rápida para HIV, sífilis e hepatites B e C será realizada das 13h às 17h.

Escritório Contábil
Fernandes
José Ademir Fernandes
CRC/SP: 037.561/07
Travessa São Benedito, 474
São Pedro - SP
Fone: (19) 3483-2419
(19) 9.9666-5265
(19) 9.7127-3838
jafassessoriacontabil@hotmail.com

Divulgação

O vereador Nelinho Noronha votou contra a taxa de lixo e impetrou com a Ação Direta de Inconstitucionalidade contra a lei aprovada

MP é favorável ao pedido de Nelinho pela suspensão da taxa do lixo

O subprocurador geral do Ministério Público do Estado de São Paulo, Wallace Paiva Martins Júnior, deu parecer favorável à Ação Direta de Inconstitucionalidade movida pelo vereador Nelinho Noronha à Lei Complementar n. 148/2021, do Município de Águas de São Pedro, que instituiu a cobrança Taxa de Serviço dos Resíduos Sólidos Urbanos - TSRSU pela utilização efetiva ou potencial do serviço público de coleta, remoção, transporte e destinação final de resíduos sólidos urbanos, no município de Águas de São Pedro. **A12**

JLN MARMORARIA
Soleiras - Peitoris - Escadas
Pias - Balcões - Jazigos
Ednilson
(19) 3483-0707 / (19) 3483-1515
(19) 9.9860-5968
jlnmarmoresegranitos@hotmail.com
R. Olávo Bilac, 316 - São Benedito
10x sem Juros no cartão

Cardiotest
CLÍNICA DE DIAGNÓSTICO CARDIOVASCULAR
Dr. Rafael Prota - Cardiologista - CRM 116595

Ecocardiograma - Mapa de 24 horas
Teste Ergométrico - Eletrocardiograma
Holter 24 horas
(19) 9 9811-9310
Rua Valentim Amaral, 467 - Bairro Santa Cruz
São Pedro/SP

Ultrassom São Pedro
Atendimento Domiciliar ou Clínica Plenitude
R. MALAQUIAS GUERRA, 290
SÃO PEDRO - SP
(AO LADO DA SANTA CASA)
ULTRASSONOGRAFIAS COM OU SEM DOPPLER
Médica Responsável:
Dra. Rebecca G.R. Almeida
CRM: 138.904/SP
WhatsApp
(19) 97151-5563
(19) 97150-4540
www.ultrassomsaopedro.com.br

iDIGITAL
Radiologia Odontológica
(19) 9 8140-8085
Rua José Estanislau de Oliveira, 435A - São Pedro - SP

Confira as empresas participantes e o regulamento no site:
www.acispsaopedro.com.br
COMPRA PREMIADA 2023
200 mil EM PRÊMIOS
BAIXE O APP ACISP SÃO PEDRO E LEIA O QR CODE DO SEU CUPOM!
ACISP

Para isso fiz o L

Professora Bebel

O Brasil vem colecionando boas notícias, após ter passado por quatro anos de desmonte de políticas públicas, muito desemprego, retirada de direitos, autoritarismo, fracasso econômico, mau uso do dinheiro público e total incapacidade dos governantes em promover o bem-estar da população.

Temos atualmente um cenário de esperança e de melhora concreta em quase todos os setores. Não tenho a pretensão de apresentar todos os indicadores, mas quero destacar a queda da inflação, com deflação de 0,8 em junho, o que faz prever que a inflação no final do ano está bem próxima da meta de 3,25%. Esse cenário faz com fique totalmente insustentável que o Banco Central mantenha a taxa de juros no patamar de 13,75%, o que vem travando o crescimento do país.

Os preços dos principais alimentos estão em queda, beneficiando a maioria da população, assim como as políticas do governo para a redução dos preços dos combustíveis e do gás de cozinha não apenas já se refletem na queda da inflação, como contribuem para a criação de um cenário econômico mais propício ao desenvolvimento do país.

Outro indicador importante é o comportamento do Dólar norte-americano em relação ao Real, com seguidas baixas, chegando ao patamar de R$ 4,81. Ao mesmo tempo, a Bolsa de Valores de São Paulo vem operando, o que demonstra a confiança dos investidores nas políticas econômicas que vem sendo adotadas pelo governo brasileiro.

O presidente Lula também lançou o maior Plano Safra da nossa história, destinando R$ 364 bilhões em crédito para o agronegócio a juros de 10% e, ao mesmo tempo, R$ 75 bilhões para a agricultura familiar a juros inferiores a 10%

Dados da Organização para a Cooperação e Desenvolvimento (OCDE), que reúne os países mais ricos do mundo, divulgados em abril, mostraram que o investimento estrangeiro direto no país aumentou 68% até aquele momento, totalizando R$ U$ 85 bilhões, ficando atrás apenas dos Estados Unidos (U$ 318 bilhões) e da China (U$ 180 bilhões). A confiança internacional retorna, juntamente com a presença do Brasil no cenário internacional com protagonismo, soberania e políticas corretas.

Esse é contexto no qual se dá a aprovação da reforma tributária na Câmara dos Deputados. Uma iniciativa que esperou mais de 50 anos para ser tomada e que o presidente Lula corajosamente tomou para si, determinando ao ministro Fernando Haddad, da Fazenda, a sua elaboração. Evidentemente a aprovação demandou negociações e ajustes e talvez haja novo ajustes no Senado Federal, neste segundo semestre, mas o conteúdo da reforma é positivo para os trabalhadores e para o Brasil.

Entre as medidas previstas, temos a criação da cesta básica nacional desonerada de impostos, a unificação e simplificação de tributos estaduais e federais e a normatização de sua cobrança em todo o território nacional, a tributação de IPVA para iates, jet-skis, helicópteros e aviões particulares (até hoje isentos), a tributação de heranças, o fim da farra das isenções fiscais - que também precisa acabar no Estado de Paulo, pois esse ano essa isenção está tirando dos cofres públicos cerca de R$ 83 bilhões.

A simples aprovação da reforma ainda na Câmara dos Deputados já gerou um clima positivo no setor produtivo. Quando entrar em vigor, deverá facilitar a atração de mais investimentos para o Brasil, propiciar a geração de emprego e renda e aumentará a competitividade das empresas no mercado interno e no mercado externo.

> **Os preços dos principais alimentos estão em queda, beneficiando a maioria da população**

No campo da Educação, que é o foco preferencial do meu olhar e do meu trabalho, a ótima notícia foi o anúncio do fim do Programa Nacional de Escolas Cívico-Militares, criado pelo ex-presidente Bolsonaro.

Por meio do Ofício Circular enviado pelo Ministério da Educação aos Secretários Municipais, Estaduais e Distrital de Educação, o presidente Lula cumpre o compromisso firmado na campanha de 2022 e recoloca a destinação correta de verbas públicas para escolas públicas. Se algum governante quiser manter escolas militarizadas, não será com verbas que devem usadas para prover escolas públicas, gratuitas, laicas e de qualidade para todas e todas, com liberdade de ensinar e aprender e pluralidade de ideias e concepções pedagógicas e não para formatar as mentes de nossas crianças e jovens com doutrinas militaristas.

A decisão do presidente Lula se dá na mesma semana em que o deputado Eduardo Bolsonaro ofende de forma agressiva e lamentável todas as professoras e professores brasileiros, qualificando-nos como "piores que traficantes". Há um forte movimentoro nacional para que responda judicialmente e perca o mandato por essas palavras odiosas.

A cada dia que passa, o Brasil vai retomando o caminho para um futuro melhor. Para isso fiz o L.

Professora Bebel é deputada estadual pelo PT e segunda presidenta da Apeoesp

As melhores oportunidades agora se apresentam

Aldo Nunes

"Somos neste momento a força capaz para intervir nos acontecimentos, que possam congregar as forças discordantes para trabalharem cooperativamente um objetivo comum. Não há outro meio sem os necessários contatos com os lugares, afim de promovermos reuniões aceitando convites para palpitar (dar palpites) naquilo que a todos interessa".

Tivemos neste último dia 9 (domingo, dia dedicado ao Sol) e que passou em brancas nuvens as comemorações da Revolução Constitucionalista de 1932, onde o nosso Estado de São Paulo se destacou e deveria ser um feriado comemorativo, efetivamente, e não foi. Aqui na nossa vizinha Piracicaba (minha terra natal) está sepultado no Cemitério da Saudade, lindeiro a Av. Independência, o primeiro presidente civil da república brasileira, Prudente de Moraes.

Como cidadão são-pedrense, no meu artigo de hoje, quero focar o município de São Pedro, o qual para mim é minha segunda terra natal, pois aqui estou há mais de cinquenta anos e conheço bem seus problemas, dificuldades e conquistas além de conhecedor dos seus habitantes e pessoal nativo para os quais tenho meu maior apreço. Fui nesta manhã desta quarta-feira (12), ao assistir o jornal da manhã da EPTV, o qual está com um serviço a desejar nas suas transmissões para São Pedro com relação às saídas 'fora do ar' como se diz no linguajar televisivo: "informou que a SP/304 Rodovia Geraldo de Barros, no km 198, entre Piracicaba e São Pedro estava com trânsito com desvio na pista e seus utilizadores precisavam desviar do trecho, não informando com detalhes maiores, onde, exatamente, fica esse trecho na referida rodovia o que me causou muita preocupação pois, pretendia ir a Piracicaba; por volta das 10 horas da manhã fui abastecer meu veículo e perguntei no posto de abastecimento se sabiam da interrupção da SP/304 e me responderam que até então não tinham qualquer notícia, especialmente se ela estava com interrupção; completei o abastecimento e regulagem dos pneus e rumei, imediatamente, para saída de São Pedro para obter maiores informações no posto da polícia rodoviária e, já que ultrapassei o portal de entrada da cidade, vi o bloqueio da pista devidamente sinalizado e, indicando a saída para Santa Maria da Serra para retorno a dois quilômetros; segui em frente pois não tinha como voltar ou sair da pista indo até o retorno que fica na rotatória que dá acesso ao Bairro conhecido como Alpes da Águas, à esquerda de quem segue para Santa Maria da Serra e onde tem continuação a SP/304 como Geraldo de Barros até o desdobramento em "Y" a esquerda para Vitoriana, Botucatu, São Manoel já na Rodovia Marechal Rondon e a esquerda, passando por Santa Maria de Serra e até Torrinha, indo até Dois Córregos, novo caminho para quem vai com destino a Barra Bonita.

O pedágio da SP/304 Rodovia Geraldo de Barros, está dentro do município de São Pedro e sob administração da Eixo que está executando o alargamento da rodovia até Santa Maria da Serra e alterando seus viadutos, mas pelo que vi, não está sendo eficiente para informar com antecedência necessária suas intervenções, especialmente porque os municípios estão com festas juninas sendo, ainda, realizadas até final do mês e o fluxo de turistas é imenso o que vai atrapalhar embolando o trânsito nesses dois municípios, Águas de São Pedro e São Pedro.

> **Vamos resolver, 'a priori', nossos maiores problema locais, especialmente no diz respeito a alimentação do nosso povo**

Alerto, também a administração pública de São Pedro, mais uma vez, para com a limpeza pública e manutenção do serviços da SAAESP com relação aos serviços de água, esgoto, abrindo buracos nas vias públicas e calçadas para conserto de vazamentos, limpeza de esgoto, de bueiros e não asfaltando os buracos abertos; já alertei por diversas vezes que tais serviços precisam ser simultâneos, arrebentou o asfalto ou a calçada, precisa imediatamente ser asfaltado e acimentada a calçada; o argumento da falta de material não se justifica por si só. Há também de haver uma solução para o recolhimento do lixo reciclável, não mais estão passando, falei com a ECONEW RECICLAGEM e fui informado de que não estando tendo colaboração do poder público com alguma contribuição financeira, especialmente para providenciar nova renovação de contrato.

Como Auditor Fiscal de Receita Estadual, aposentado, posso afirmar que todos os municípios estão com falta de receitas. Há estudos pelo governo federal para criação do Imposto Único, mas isso não é uma solução viável antes do final do ano e muito menos no ano de 2024 que será um ano eleitoral para prefeitos e vereadores. Particularmente não sou favorável ao 'Imposto Único', desconheço qualquer país que o tenha e aqui para nós brasileiros, é impossível sua implantação, a menos que voltemos a ser um império e desconheçamos o que seja uma democracia. Quem sempre sai perdendo com essa forma única de tributação é o povo de menor renda.

Vamos resolver, 'a priori', nossos maiores problema locais, especialmente no diz respeito a alimentação do nosso povo, da nossa saúde e da nossa educação. Estamos perdendo uma juventude colossal deixando nosso país para se aventurar em outros países que reconhecem suas capacidades. Até quando vamos cruzar os braços aguardando que o 'maná caia do céu'?

Um bom domingo a todos meus leitores e que esses meus palpites possam resultar em algo proveitoso para todos nós, enquanto as melhores oportunidades se apresentam.

Aldo Nunes, contabilista, articulista de jornais, advogado, Auditor Fiscal de Rendas do Governo do Estado de São Paulo, aposentado. E-mail: audusconsultoria @gmail.com

Mais idosos, menos crianças

Gregório José

O mundo polarizado está deixando de existir. Há anos é possível notar que nações com maior índice de desenvolvimento pessoal e social apresenta uma mudança de crescimento populacional diferente. Embora sejamos mais de 8 bilhões de habitantes no mundo é possível notar que, nestes países tidos como desenvolvidos a taxa de natalidade caiu abruptamente e, segundo perspectivas e projeções de institutos privados e órgãos, como a ONU apontam que em 2030, em algumas nações teremos uma população acima de 65 anos maior do que a abaixo de 20 anos.

Isso é notado pela baixa taxa de natalidade e a melhoria dos índices de sustentabilidade e saneamento em países desenvolvidos, o que melhora a qualidade de vida e aumenta a expectativa de vidas.

No entanto, em países subdesenvolvidos, a taxa de natalidade é alta e, cada vez mais, meninas de 13 e 14 anos estão se tornando mães. O que aumenta o número de habitantes nestas nações que, sem infraestrutura necessária e propícia, também vê a ampliação das desigualdades sociais e a falta de prospecção de melhoria.

Nestes países aumentam o analfabetismo, subdesenvolvimento social, precariedade em habitações e alimentação deficitária. Com isso, tráfico de órgãos, sequestros de crianças, escravidão são ampliados e se tornam cada vez mais frequentes.

A própria Organização das Nações Unidades entende que até 2030 a população mundial será acima de 8,5 bilhões. Se, em 12 anos a população mundial chegou a este patamar e a Índia ultrapassou a china em habitantes, esse quadro tende a se manter.

> **Os países com populações envelhecidas devem tomar medidas para adaptar os programas públicos ao número crescente de idosos**

A população acima de 65 anos está crescendo mais rapidamente do que a população abaixo dessa idade. Como resultado, a participação da população global com 65 anos ou mais está projetada para aumentar cerca de 16% até 2050.

O problema neste aumento é que, pessoas com 65 anos ou mais em todo o mundo será mais que o dobro do número de crianças menores de 5 anos e quase o mesmo que o número de crianças menores de 12 anos. Ou seja, quem bancará os idosos no futuro?

Portugal já vê aumentar as desigualdades entre as pessoas acima de 65 anos, principalmente aquelas que não se prepararam para ter uma renda extra após deixarem suas atividades laborais. Isso é prejuízo para a nação e, sofrimento para quem trabalhou uma vida inteira para ter uma sobrevida na velhice.

Os países com populações envelhecidas devem tomar medidas para adaptar os programas públicos ao número crescente de idosos, inclusive estabelecendo sistemas de cuidados de saúde prolongados, melhorando a sustentabilidade dos sistemas de segurança social, assim como as pensões e benefícios. Essa carga se torna pesada, mas real.

Gregório José, jornalista, radialista, filósofo

Tem de continuar

José Renato Nalini

Quando se fala em desconhecimento do tesouro escondido na biodiversidade amazônica, não se imagina o quanto o Brasil está perdendo por não se aproveitar de seu patrimônio natural. Noticia-se agora, que pesquisas realizadas na Embrapa comprovaram que uma planta nativa pode ser utilizada para substituir o nefasto mercúrio. Esta substância cruel, que envenena as águas doces, ainda é usada pelos garimpeiros à procura de ouro. Se o aproveitamento desse vegetal se mostrar viável, o ganho ambiental será estupendo.

A espécie vegetal tem o nome científico de ochoma pyramidade, mais conhecida como pau-de-balsa. Uma árvore frondosa, que cresce rapidamente, podendo chegar aos trinta metros. Os moradores da floresta a conhecem, também, como pau-de-jangada, pata-de-lebre e outros, variando o nome de acordo com a região. E, mais espertamente do que os brasileiros, os colombianos já se servem dela, ainda que de forma artesanal, na região de Chocó, para garimpo a céu-aberto.

A fase atual da pesquisa cuida da extração de um bioextrato, retirado das folhas do pau-de-balsa, para servir como substituto do mercúrio. É viável que o extrato seja mais eficiente ainda do que o mercúrio e a sua vantagem é ser totalmente atóxico. Um subproduto considerável é a possibilidade de incremento à plantação de mais exemplares de pau-de-balsa, já que haverá necessidade de permanente utilização das folhas para a produção do bioextrato.

Imagine-se quantas outras espécies da flora estão à espera de uma pesquisa que demonstrará a sua utilização para as mais diversas finalidades, sejam farmacêuticas, alimentares, cosméticas ou de outra ordem, como esta, que envolve o garimpo. É urgente que as Universidades, a academia, os institutos de pesquisa, o empresariado e a mídia, o Terceiro Setor, todos os brasileiros de boa vontade exijam a concretização dos discursos edificantes em relação à Amazônia, que não passam de manifestações gongóricas e de concretização nula.

> **A bioeconomia pode tirar o Brasil dessa situação de quarto mundo, mera exportadora de comodities**

A bioeconomia pode tirar o Brasil dessa situação de quarto mundo, mera exportadora de comodities, desde que haja continuidade de pesquisas como essa. O que está faltando para o Brasil acordar?

José Renato Nalini é Diretor-Geral da Uniregistral, docente da Pós-graduação da Uninove e Secretário-Geral da Academia Paulista de Letras

O crime, a polícia e a legitima defesa

Dirceu Cardoso Gonçalves

"Não hesite em utilizar a legitima defesa a seu favor". As palavras do Comandante-Geral da Polícia Militar de São Paulo, Coronel Cássio Araújo de Freitas, distribuídas em vídeo nas redes sociais, ecoam forte junto à classe (policiais militares ativos e veteranos, pensionistas e familiares) que sofre ao deparar com colegas e amigos perdendo a vida prematuramente. "Estamos bastante preocupados com algumas ocorrências onde o policial militar tem hesitado em utilizar as suas ferramentas de trabalho. E aí vai o meu pedido: não hesite em cumprir a lei, não hesite em utilizar a legítima defesa", declarou o comandante. Realmente, não há justificativa social ou até moral para a polícia fraquejar ou facilitar a vida dos criminosos conforme a equivocada visão social-democrata de que seriam eles vítimas da sociedade.

A polícia - braço armado do Estado - tem o dever de manter a ordem pública e a segurança pessoal dos cidadãos e dos próprios policiais, estes com o direito à auto-defesa. Não pode a instituição ou seus integrantes serem coagidos a não utilizar as armas que o Estado lhes fornece como instrumento de trabalho.

Saudamos o Comandante pela orientação aos comandados. Interpretamos seu recado como a indicação do trabalho policial firme, sem incômodo à população ordeira e cumpridora dos seus deveres mas, do outro lado, rigoroso com os transgressores. Jamais poderemos conviver com os quadros já registrados em algumas ocasiões em que o criminoso foi tratado como vítima e os policiais que o reprimiram sofreram punições por terem cumprido seu dever. É preciso cultivar o equilíbrio, num ambiente em que a polícia cumpra suas obrigações sem extrapolar e os criminosos sejam apresentados à Justiça e devidamente compelidos a pagar pelos seus atos.

É utopia pensam em comunidade sem polícia e na falta de confronto das forças policiais e os transgressores da lei. As campanhas por polícia desarmada e outros afrouxamentos levados não passam de hipocrisia, pois todos sabem ser inviável. Via-de-regra, crime e repressão andam juntos. Quando um avança, o outro arruma solução e tudo volta à estaca zero. A mais recente inovação é o uso de câmeras na farda dos policiais, que produz provas contra os criminosos, inibe o excesso de ambos os lados mas, também, pode naquela fração de segundo da decisão levar o policial à hesitação registrada pelo comandante. Ao hesitar, o policial não só pode perder a vida, como a vítima do criminoso ou ainda alguém do povo, atingido por umja suposta bala perdida. Nesse caso, por legitima defesa própria e de outrtas possíveis vítimas, o indicado é imobilizar o agressor, alvejando-o, se necessário. A criminalidade que a polícia tem a função de combater é decorrente de problemas sociais diversos. O trabalho policial é o paliativo do momento, mas não a solução. Esta demanda ações de governo e uma série de medidas que passam preferencialmente para não opção do cidadão pela vida criminosa. Polícia é só o remédio de momento, feito para produzir efeito, mas nem sempre eficiente quanto projetaram seus elaboradores.

> **A polícia - braço armado do Estado - tem o dever de manter a ordem pública e a segurança pessoal dos cidadãos**

No atual estágio da sociedade brasileira, temos muito a evoluir. Antes de aumentar ou tolher a atividade policial, governos, autoridades e a sociedade em geral precisam se debruçar sobre as causas que levam à criminalidade. A polícia é apenas a solução temporária e, na maioria das vezes, provisória.

Tenente Dirceu Cardoso Gonçalves, dirigente da Associação de Assistência Social dos Policiais Militares de São Paulo; aspomilpm@terra.com.br

INCÊNDIO

Focos registram queda de 69% no Município de São Pedro

Comparação considera números de denúncias de 2022 e 2021; fiscalização ambiental contribui para evitar crimes contra a natureza, no Município de São Pedro

Dados do Corpo de Bombeiros de São Pedro mostram que as denúncias envolvendo focos de incêndio caíram de 200 em 2021 para 62 em 2022, redução de 69%. A queda é um dos resultados práticos da intensificação da fiscalização ambiental realizada pela Coordenadoria de Meio Ambiente.

Fazer cumprir a legislação para a preservação e defesa do meio ambiente, combatendo as formas de poluição e resguardando a fauna e flora são os desafios da Divisão de Fiscalização Ambiental da Coordenadoria de Meio Ambiente de São Pedro.

Levantamento parcial feito este ano indica que foram realizadas 56 notificações e 25 autos de infração, sendo a maioria por descarte irregular (30%) e fogo em resíduos e vegetação (31%). A poda drástica e supressão de árvores ficam logo atrás, com 15% dos atos administrativos. Outras ações menos recorrentes também fazem parte da rotina da fiscalização, como as intervenção em APPs (Áreas de Preservação Permanente), lançamento irregular de efluentes e de poluentes atmosféricos, responsáveis pelos 24% restantes.

"Ficamos satisfeitos em acompanhar o trabalho dando resultado. Ainda que em nossa gestão a educação ambiental tenha se tornado prioridade, a punição ainda figura em segundo plano como alternativa eficiente na repressão dos crimes contra nossa natureza" disse o coordenador de Meio Ambiente, Rogério Bosqueiro. "Nossa equipe trabalha visando não somente a preservação ambiental, mas também o bem estar social" afirma Karen Aline Vespo; "E isso acontece quando temos uma cidade menos poluída e um meio ambiente menos atacado", completa Stefani Vilas Boas, ambas fiscais de Meio Ambiente As pessoas que presenciarem algum crime ambiental em São Pedro devem entrar em conta pelo telefone 3481-9260 ou pelo WhatsApp: 3481-9200.

Divulgação/Prefeitura

Fiscais de Meio Ambiente registram queimada irregular

MICHELANGELO

Cultura levou 288 alunos para exposição em SP

Divulgação

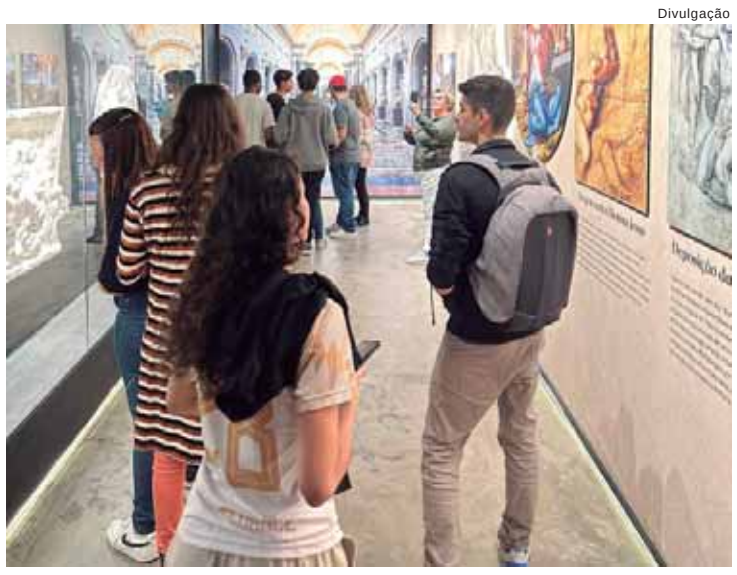

Exposição está em São Paulo, no Museu da Imagem e do Som

A Prefeitura de São Pedro, por meio da Coordenadoria de Cultura, levou 288 alunos da rede estadual de ensino para a exposição "Michelangelo: o mestre da Capela Sistina", com projeções em larga escala de um dos tetos mais famosos da história da arte e réplicas de esculturas do artista italiano.

O passeio cultural e pedagógico ao MIS (Museu da Imagem e do Som), em São Paulo, foi um complemento de atividades realizadas em sala de aula com os professores de história, arte e tecnologia.

Como São Pedro é um ponto MIS, as visitas foram mediadas pela equipe do Museu e pelo educativo da Coordenadoria de Cultura.

Chamado de MIS Experience, a exposição conta com 14 salas expositivas com recursos tecnológicos de animação e sonorização. O público pode ver uma reprodução do teto da Capela Sistina, com estruturas que foram criadas exclusivamente para esta exposição; espaços dedicados à arquitetura, história e curiosidades sobre o templo religioso, incluindo sua construção, tradições e uso pelo Vaticano; sessão dedicada ao conclave, reunião dos cardeais para escolher um novo papa.

No espaço, que tem uma área de 1.000 m², há uma maquete que reproduz os afrescos - técnica de pintura utilizada por Michelangelo no teto da capela - e outros detalhes do interior do templo localizado no Vaticano.

Além de pintor, o artista italiano nascido em 1475 também foi escultor e arquiteto. Na exposição há uma reprodução em larga escala de seu ateliê, onde ficaram exibidos seus desenhos, estudos e projetos, inclusive documentos sobre o desenvolvimento dos afrescos da Capela Sistina.

A mostra também conta com nove réplicas de esculturas do artista produzidas pelo Instituto de Arte de Florença, na Itália. Dentre elas, "Madonna da Escada" e "Pietà Rondanini". Todos os itens são homologados pelas instituições italianas que preservam o legado artístico de Michelangelo.

Além da gigante representação do teto da Capela Sistina, no piso há uma reprodução dos mosaicos famosos. A sala de imersão tem uma tecnologia para a reprodução de animações e sonorização, complementando com os detalhes das obras do pintor renascentista.

Prefeito e secretária de Educação conhecem a Equoterapia na Esalq

Para conhecer o funcionamento do Projeto Equoterapia da Esalq/USP (Escola Superior de Agricultura Luiz de Queiroz, da Universidade de São Paulo), o prefeito Thiago Silva e a secretária de Educação Samanta Bontorim visitaram o espaço no campus da universidade, em Piracicaba.

Recebidos pelos professores Sila Carneiro da Silva, do Departamento de Zootecnia e Roberta Ariboni Brandi, da Faculdade de Zootecnia e Engenharia de Alimentos da USP, o prefeito e a secretária receberam informações sobre o projeto que atende hoje 24 pessoas com deficiência.

Idealizada, em 2001 pelo professor Cláudio Maluf Haddad, do Departamento de Zootecnia da Esalq/USP, a iniciativa oferece tratamento terapêutico e educacional complementar utilizando o cavalo como instrumento de reabilitação de pessoas com deficiência física ou mental.

As atividades realizadas com fim educacional, esportivo e recreativo proporcionam diversos benefícios aos participantes. As práticas acontecem ao ar livre, nas dependências do Setor de Equinocultura da Esalq, conduzidas por uma equipe multidisciplinar formada por psicólogo, fonoaudiólogo, fisioterapeuta, pedagogo, terapeuta ocupacional e educador físico. Com as atividades são desenvolvidas habilidades físicas, emocionais e sociais entre os participantes.

Em duas décadas de projeto, foram mais de 30 mil atendimentos realizados no campus e muitas vidas transformadas. Voltado a pessoas com deficiência, principalmente crianças, o projeto busca, com abordagem multidisciplinar nas áreas de saúde, educação e equitação, o desenvolvimento biopsicossocial das pessoas assistidas.

"É um trabalho muito interessante desenvolvido e viemos em busca de mais informações para saber a viabilidade de implantar algo nesta linha em São Pedro ou até mesmo verificar a possibilidade de pessoas de São Pedro serem atendidas nos moldes de hoje do programa. Foi um primeiro contato e com certeza vão ocorrer novas conversas para que possamos avançar neste objetivo", disse o prefeito Thiago Silva.

Prefeito Thiago Silva, secretária Samanta Bontorim e os professores Sila Carneiro e Roberta Brandi

Divulgação

VISITA

Acompanhado pelo assessor parlamentar Antônio Claret Veroneze, de São Pedro, o deputado estadual Lucas Bove (PL) visitou a redação do jornal A Tribuna em Piracicaba, onde foi recebido pelo diretor, jornalista Evaldo Vicente. A preocupação do parlamentar é conhecer as bases eleitorais, pensando nas entidades diversas para emendas parlamentares, assim como nas reivindicações dos vereadores e prefeitos da Região.

PANDEMIA

Bebel diz que TCE favorece luta para garantir contagem de tempo

Tribunal reconheceu, em sessão de quarta (12), o direito de seus funcionários à contagem de tempo de serviço de 2020 e 2021

Divulgação

A deputada Professora Bebel vai questionar o governador Tarcísio de Freitas para que seja esse mesmo benefício aos servidores estaduais

Para a segunda presidenta da Apeoesp, a deputada estadual Professora Bebel, a decisão do Tribunal de Contas do Estado (TCE) de reconhecer, em sessão na quarta (12), o direito de seus funcionários à contagem de tempo de serviço de 2020 e 2021, deixando de aplicar, assim, o disposto na Lei Complementar federal 173/2021, favorece a luta para garantir que todos os servidores estaduais tenham o mesmo tratamento. A própria deputada Professora Bebel já fez esta solicitação ao presidente Lula, durante audiência que teve no dia sete de abril, em Brasília, quando inclusive entregou documento com esta reivindicação, assim como moveu, como presidenta da Apeoesp, à época, ação judicial nesse sentido.

De acordo com Bebel, com esta decisão administrativa do TCE, "vamos cobrar que o Governo do Estado de São Paulo adote o mesmo entendimento em relação aos direitos estatutários dos servidores públicos". A suspensão da contagem de tempo durante a pandemia do covid-19 ocorreu quando se discutiu o envio de recursos aos estados e municípios para as ações relacionadas ao combate aos seus efeitos, o Poder Legislativo Federal incluiu artigo naquela lei (LC 173/2020), que determinava que estados e municípios congelassem a contagem de tempo de seus servidores entre os dias 28/05/2020 até 31/12/2021, de modo que esse tempo não poderia ser utilizado para fins de evoluções, promoções, licença prêmio e demais vantagens.

No entanto, agora, ao responder à consulta, o entendimento do TCE foi o de que esse dispositivo da LC 173/2020 teve eficácia apenas durante o período estabelecido na lei e que, depois disso, sua eficácia ficaria suspensa. Para Bebel, na prática, então, decidiu que os entes federados (estado de São Paulo e seus municípios) podem computar esse tempo para fins de gozo dos benefícios dele decorrentes, acrescentando essa contagem ao total de tempo que o servidor possui, mas vedando o pagamento de benefícios de forma retroativa, afirmando que o gozo dos benefícios só teria validade em data posterior a 31/12/2021.

Bebel acrescenta que no corpo da decisão pode ser lido o seguinte: "(...) a única conclusão que nos parece plausível em termos de juridicidade - frise-se: à luz das decisões proferidas pelo STF - é no sentido de que atualmente não subsistiria impedimento jurídico para que o tempo de serviço correspondente ao período de 28/05/2020 a 31/12/2021 seja averbado nos assentos funcionais pertinentes, desde que para efeitos financeiros prospectivos a partir de 1º de janeiro de 2022, jamais retroativos. (...) Com efeito, seja da leitura da Lei Complementar n. 173/2020 seja a interpretação a ela conferida pela Corte Suprema - em especial, ao dispositivo em comento -, não se depreende o objetivo de interromper ou extinguir o tempo de serviço inerente ao período de 28/05/2020 a 31/12/2021, senão obstar qualquer efeito financeiro a ele correspondente durante o período vedado pela norma excepcional e temporária." O TCE conclui sua análise da seguinte forma: "2. no mérito, seja respondido aos entes Consulentes: "Ultrapassado o marco legal de 31 de dezembro de 2021 fixado na Lei Complementar n. 173/2020, é permitida a contagem de tempo entre 28 de maio de 2020 e 31 de dezembro de 2021 para o fim de reconhecimento dos benefícios mencionados no inciso IX do artigo 8º da citada Lei Complementar, sendo, porém, vedada a remuneração ou a fruição naquele interstício, bem como o pagamento de qualquer parcela retroativa referente ao período suspenso, observando-se o disposto no §3º do referido artigo 8º para os efeitos prospectivos". "Em outras palavras - afirma Bebel - o que o TCE afirma é que o tempo de serviço então congelado pode ser computado para todos os fins, fruição e pagamento, mas em ambos os casos, quer a fruição, quer o pagamento, só podem ocorrer depois do dia 31/12/2021, sendo vedado o pagamento retroativo referente ao período em que vigorava a suspensão".

Diante desta decisão do TCE, a Apeoesp, que mantêm ação coletiva no Poder Judiciário, tendo ganho a ação em primeira instância mas perdido em segunda, e por isso, aforou recurso aos tribunais superiores, que ainda está pendente de avaliação, estará formulando requerimento neste sentido ao Governador do Estado, Tarcísio de Freitas, para que seja aplicada aos seus filiados e aos servidores em geral, esse posicionamento, para posterior medida jurídica, caso não haja atendimento ao pedido.

TRIBUTOS

Bebel destaca a importância da reforma para a população

Medida não aumenta a carga tributária e isentará a cesta básica de alimentos; a parlamentar petista afirma que é coragem do presidente Lula

A segunda presidenta da Apeoesp, a deputada estadual Professora Bebel (PT) destaca a coragem do governo do presidente Lula em fazer a reforma tributária que estabelece a unificação e simplificação de impostos, assim como cria uma cesta básica nacional isenta de tributos, sem aumentar a carga tributária. Para ela, o projeto de lei que foi aprovado na semana passada na Câmara Federal, em dois turnos, e agora está no Senado Federal para ser apreciado, certamente, provocará a redução, a médio prazo, no preço dos principais produtos que compõem a cesta básica de alimentos, beneficiando as famílias brasileiras e a própria produção nacional.

Em suas redes sociais, a deputada Bebel escreveu: "O governo Lula teve a coragem e iniciativa de trabalhar esse tema tão complexo quanto polêmico. Há décadas - repito, há décadas! - falava-se nisso. Uma vez aprovada, essa reforma será o primeiro passo para que o Brasil avance para maior justiça fiscal, com base numa estrutura fiscal progressiva, que penalize menos os trabalhadores e tribute de forma proporcionalmente maior os que possuem mais renda e riquezas. É a reforma possível e só foi possível graças a um governo que tem coragem de governar para o povo".

A deputada Bebel também esclarece que com a reforma tributária proprietários de jatinhos, jet-ski e iates vão pagar IPVA, como ocorre com os proprietários de automóveis. Também haverá simplificação do imposto para micro e pequenas empresas, cashback para população de menor renda, fim das isenções fiscais que beneficiam os grandes lobies. "Em São Paulo, por exemplo, o governo deixa de arrecadar cerca de R$ 80 bilhões anuais fruto de isenções de impostos para alguns setores da economia", destaca.

A reforma tributária ainda garantirá, por exemplo, imposto menor para absorventes, transparência, com imposto detalhado na nota fiscal e menor imposto para saúde, medicamentos, educação e transporte público. "Tudo isso, sem aumentar a carga tributária. Portanto, a população brasileira pode ficar tranquila que a reforma tributária vem para fazer justiça social e todos ganharão com esta importante medida, que esperamos que seja aprovada pelo Senado Federal até meados deste semestre", completa.

SAAESP
SERVIÇO AUTÔNOMO DE ÁGUA E ESGOTO DE SÃO PEDRO

EDITAL DE CONVOCAÇÃO Nº 01/2022

O SAAESP- Serviço Autônomo de Água e Esgoto de São Pedro vem, por meio deste, **CONVOCAR** os candidatos aprovados no Concurso Público/Processo Seletivo nº 01/2022, conforme a descrição abaixo, para comparecerem na sede do SAAESP, sita à Rua: Malaquias Guerra nº. 37 - Bairro: Centro, São Pedro/SP, até o dia **25 de Julho de 2023 as 07:00 horas,** para apresentarem os documentos e habilitações exigidas e tomarem posse em seus respectivos cargos, a saber:

Cargo: **Serviços Gerais**

Classificação	Documento	Nome do Candidato
12	41708394800	Leticia Donadon Trotta
13	30834245825	Humberto Roque Bergons
14	51449623867	Gisele Rodrigues Pinto
15	25439924809	Marisa Ap Dario Pizolato
16	34629222898	Andrew Samuel da Silva e Silva

O não comparecimento no prazo de 07 dias úteis contados da data desta publicação implicará na desistência do classificado, podendo a Autarquia convocar os imediatamente posteriores, obedecendo à ordem de classificação.

São Pedro, 14 de Julho de 2023

Jose Rubens Françoso
Diretor Presidente

Esta publicação custou R$ 396,00 aos cofres públicos

CÉLIO IMÓVEIS
COMPRA & VENDA
SEGURANÇA E TRANQUILIDADE PARA SEUS NEGÓCIOS"

CASAS E APARTAMENTOS
APT. JARDIM IPORANGA: 1 dorm. (A/E), cozinha americana, sala, área de serviço, garagem e portão eletrônico. R$ 250.000,00 (I.R)

APT. CENTRAL: Edifico Morada do Sol - Térreo - 2 dorm., w.c. social, sala para 2 ambientes com sacada, cozinha ,área de serviço, estacionamento, portão eletrônico. R$ 360.000,00 - (A.M.)

CASA VISTA PARA LAGO: Térreo: Sala de jantar, sala de tv e sala para lanchar, ambas com magnifica vista, lavabo, cozinha, área de serviço e abrigo. Inferior: 3 dorm. (1 suíte), w.c. social, varandas, piscina, churrasqueira e quintal. R$ 590.000,00 (R.S.)

CASA JD. IPORANGA: Parte Térrea: 2 dorm. (1 suíte), w.c. social, sala, copa, cozinha, área de serviço, varanda, abrigo para 2 carros cobertos, área de churrasqueira. Parte Inferior: quarto, banheiro, cozinha, lavanderia e piscina + quintal. R$ 510.000,00 (I.D)

CASA PROX. AO centro: 2 dorm., 2 banheiros, sala de estar, copa, cozinha, abrigo (1) + 1 quarto e cozinha externos, R$ 450.000,00 (M.E).

TERRENOS
Área Comercial: 1.363 m2 - ótimo local, 3 frentes - R$ 2.300.000,00 (B)
Terreno Jd. California - 274 m2 - R$ 120.000,00 (D)
Terreno na Avenida: 678 m2, 2 frentes: R$ 450.000,00 (N.C.)
Terreno Iporanga - 410,00 m2 (aclive) - R$ 210.000,00 (W.R)
Terreno Comercial: 450m2, declive. R$ 180.000,00 (A.M)
Terreno Cond. Terra das Águas - 420 m2 - R$ 130.000,00 (J.)
TERRENO JD. PORANGABA: 267 M2 - R$ 120.000,00 (E.A)
TERRENO JD. PORANGABA : 254 M2 (MURETA E CALÇADA)- R$ 110.000,00 (A.G)
TERRENO JD. PORANGABA: 285 M2 - ACLIVE - R$ 110.000,00 (V.Z)

CHÁCARAS
LOT. CAMARGO: Chácara de 5.000 m2, com excelente residência de 3 dorm. (1 suíte), todos com armários embutidos, w. c. social, lavabo, sala de estar com lareira, sala de jantar, cozinha com armários, varandas em L, piscina, quiosque com churrasqueira, play ground, campo de futebol, canil, horta, casa para caseiro e quarto de ferramentas. R$ 795.000.00 (V.)

CHÁCARA PRIMAVERA: 5.000m2, plana -R$ 200.000,00.

CHÁCARA PRIMAVERA: 5.000m2, casa semi nova com 2 dorm. (1 suíte com hidro massagem), w.c. social, sala de estar, copa, cozinha, varandas, churrasqueira, piscina, pomar, galinheiro, lago com peixes, c. futebol, etc. R$ 730.000,0 (M)

OUTRAS OPÇÕES CONSULTE NOSSO SITE: WWW.CELIOIMOVEIS.COM.BR

Praça dos Rouxinóis, 412 - Águas de São Pedro
Tel. (19) 3482.1932 - Fax (19) 3482.1933- Creci - 20.304

VISITA

Prefeito Thiago Silva recebe réplica da imagem de São Pedro

Réplica da imagem da Igreja Matriz foi entregue pelo padre Cláudio Carvalho em agradecimento ao apoio dado à Festa de São Pedro

O prefeito Thiago Silva recebeu do padre Cláudio César de Carvalho, pároco da igreja São Pedro, na manhã desta quinta-feira,13, uma imagem de São Pedro, padroeiro da cidade. A imagem, réplica da que está instalada na Matriz, foi entregue como agradecimento pelo apoio e parceria da Prefeitura à realização da 130ª Festa de São Pedro. "O gesto de entregar esta imagem é também uma forma de pedir a proteção de nosso padroeiro, o Príncipe dos Apóstolos, para a nossa cidade", disse o padre Cláudio.

O prefeito agradeceu o presente e destacou a importância da parceria para o evento, um dos mais tradicionais de São Pedro. "Esta festa faz parte da história e tradição de São Pedro. É importante esta ação conjunta com a Igreja. Vamos ter novas conversas com o objetivo de aprimorar ainda mais esta parceria. Agradeço também o trabalho de todos que contribuíram para a realização deste evento, como os voluntários, comerciantes e as equipes da Prefeitura", disse. No encontro, o prefeito e o religioso também conversaram sobre outras parcerias que podem ser realizadas, sempre com objetivo de valorizar as tradições.

A renda da Festa de São Pedro é revertida para ações sociais realizadas pela Igreja e neste ano uma parte será revertida também para uma reforma que está sendo planejada para a Igreja Matriz.

INOVAÇÃO

Correios amplia o uso de bicicletas elétricas em todo o país

Os Correios acabam de adquirir 762 bicicletas elétricas, que irão substituir parte da frota de bicicletas convencionais em todo o Brasil a partir do mês de agosto. A iniciativa reforça o compromisso dos Correios de utilizar a tecnologia para favorecer o planeta, as pessoas e o negócio.

Em testes realizados em 2022, as bicicletas elétricas tiveram avaliação positiva dos carteiros, que destacaram menor desgaste físico e mais rapidez na entrega. Isso acontece porque o equipamento funciona com um motor acoplado, que multiplica a força da pedalada empregada pelo condutor, representando menor esforço e maior comodidade, especialmente em percursos longos e terrenos íngremes. Esse impulso significa mais eficiência na última milha, pois o tempo entre uma entrega e outra é reduzido, e o objeto chega antes às mãos do cliente.

Os Correios usam bicicletas na entrega desde os anos 1980. Hoje, a empresa conta com cerca de 4 mil carteiros ciclistas que, juntos, percorrem 67 mil quilômetros por dia - mais de 14 milhões de quilômetros por ano. As bicicletas elétricas, assim como as convencionais, são uma opção de transporte que utiliza energia limpa, isto é, sem emissão de gases poluentes. A redução das emissões de dióxido de carbono (CO_2) é uma preocupação de entidades públicas e privadas em todo o mundo, inclusive dos Correios, que monitoram desde 2013, suas emissões. Em 10 anos, foram evitadas as emissões cerca de mais de 950 mil toneladas de gás carbônico equivalente (CO_2e), decorrentes das operações postais.

Para reduzir o impacto ambiental das operações, os Correios investem em tecnologia e inovações que proporcionem mais resultados com menos danos ao planeta e às pessoas. Além das bicicletas elétricas, a empresa desenvolveu soluções de entrega ecoeficientes, como a E-carta, a Mala Direta Especial e os Lockers Correios (armários inteligentes para recebimento de encomendas fora do domicílio).

Há previsão de compra de mais bicicletas elétricas caso a avaliação de sua utilização em larga escala continue apresentando benefícios para empregados e clientes.

Ao todo serão 762 bicicletas elétricas que irão substituir parte da frota de bicicletas convencionais em todo o Brasil

FALECIMENTOS

SR. ITAGIBA GIMENES faleceu dia 02/07/2023, na cidade de São Pedro/SP, contava 94 anos, filho dos finados Sr. José Antonio Gimenes e da Sra. Maria Engracia Castilo, era viúvo da Sra. Nair da Silva Gimenes, deixa os filhos: Maria José; Jose Maria; Maria Antonia; Maria Aparecida; Maria Isiudinha; Francisco Donizete; Itagiba de Jesus, já falecido, e Miltom Aparecido. Deixa netos, bisnetos, tataranetos, demais familiares e amigos. Sepultamento dia 02/07/2023 às 16h00 do Velório do Memorial Bom Jesus, sala 02, para o Cemitério Municipal da Saudade de São Pedro/SP. À família e amigos enlutados os sentimentos de pesar da Abil Grupo Unidas Funerais.

SR. RENATO GEOVANI REQUENA faleceu dia 06/07/2023, na cidade de São Pedro - SP, contava 35 anos, filho do Sr. Wagner Requena Mendes e da Sra. Ivana Carla Penteriche Mendes, deixa a filha: Ayra Marçal. Deixa irmão, demais familiares e amigos. Sepultamento dia 07/07/2023 às 16h30 do Velório Memorial Bom Jesus da cidade São Pedro - SP, sala "01" para o Cemitério Municipal da Saudade da cidade de São Pedro - SP. À família e amigos enlutados os sentimentos de pesar da Abil Grupo Unidas Funerais.

SR. WILSON RAFAEL DA SILVA faleceu dia 07/07/2023, na cidade de Charqueada/SP, contava 32 anos, filho da Sra. Silvana da Silva, era casado com a Sra. Luciana Baptista da Silva; deixa os filhos: Davi Henrique Baptista da Silva e Icaro Levi Baptista da Silva. Deixa demais familiares e amigos. Sepultamento dia 07/07/2023 às 16h00, do Velório Municipal de São Pedro/SP, para o Cemitério Parque São Pedro/SP. À família e amigos enlutados os sentimentos de pesar da Abil Grupo Unidas Funerais.

SRA. LJILJANA KON faleceu dia 09/07/2023, na cidade de Piracicaba, contava 77 anos, filha dos finados Sr. Gyorgy Kon e da Sra. Kristina Kon. Deixa familiares e amigos. Sepultamento dia 10/07/2023 às 16h30 do Velório Municipal de São Pedro, para o Cemitério Parque São Pedro. À família e amigos enlutados os sentimentos de pesar da Abil Grupo Unidas Funerais.

SR. JEAN ARIEL DANDAO faleceu dia 10/07/2023, na cidade de Campinas/SP, contava 42 anos, filho do Sr. Emilio Dandao e da Sra. Ondina Casaqui Dandao. Deixa irmão, irmã, demais familiares e amigos. Sepultamento dia 11/07/2023 às 14h00, do Velório Municipal de São Pedro/SP, sala "01", para o Cemitério Municipal de Charqueada/SP. À família e amigos enlutados os sentimentos de pesar da Abil Grupo Unidas Funerais.

SR. ANTONIO MATOS DE ALMEIDA faleceu dia 11/07/2023, na cidade de Piracicaba, contava 71 anos, filho dos finados Sr. Antonio de Almeida e da Sra. Emilia da Conceição Matos, era casado com a Sra. Vera Regina Siqueira Prati; deixa os filhos: Adriano Aguiar de Almeida e David Obed de Castro Matos, casado com a Sra. Daniele Pereira Gomes de Castro. Deixa demais familiares e amigos. Sepultamento dia 12/07/2023 às 15h00 do Velório do Crematório Memorial Metropolitano de Piracicaba, sala "Esmeralda", para o Cemitério Municipal da Saudade. À família e amigos enlutados os sentimentos de pesar da Abil Grupo Unidas Funerais.

FALECIMENTOS

SRA CARMEN PARISI ROCCIA faleceu no dia 08/07 cidade de Piracicaba, aos 91 anos de idade e era viuva do Sr. Ernesto Francisco Roccia. Era filha do Sr. Caetano Parisi e da Sra. Josefina Ciaramello, falecidos. Deixa os filhos: Carmen Margarette Roccia Bortoli casada com Osmir Bueno Bortoli, Ernesto Israel Roccia casado com Josette Maria Marques Alonso Roccia, Mariza Eliane Roccia Penteado casada com Salvio Daltrozo Penteado, Rodnei Edton Roccia casado com Elaine Cristina Di Bene Roccia. Deixa netos, bisnetas, demais parentes e amigos.O seu corpo foi transladado para a cidade de Charqueada e o seu sepultamento deu se dia 08/07 ás 17:00h saindo a urna mortuária do Velório Municipal de Charqueada –sala 1 seguindo para o Cemitério da mesma localidade onde foi inumada em jazigo da família. À família e amigos enlutados os sentimentos de pesar do GRUPO BOM JESUS FUNERAIS

SR.PAULO ROBERTO GONDIM RICHIERI faleceu no dia 09/07 na cidade de São Pedro, aos 70 anos de idade e era casado com a Sra. Alessandra Miriam Pacini Richieri. Era filho dos finados Sr.Ary Richieri e da Sra.Nair Doniedeth Gondim Richieri. Deixa os filhos:Caio Pereira Richieri, Paulo Cezar Pereira Richieri e Fernanda Pacini. Deixa netos, bisnetos e demais parentes. O seu sepultamento deu se dia 10/07 ás 10:00 h saindo o féretro do Velório Memorial Bom Jesus –Sala 1 seguindo para o Cemitério Parque São Pedro onde foi inumado em jazigo da família. Esta sala possui serviço de Velório On-Line consulte os familiares. À família e amigos enlutados os sentimentos de pesar do GRUPO BOM JESUS FUNERAIS

SRA. CECILIA GONÇALVES DA PAIXÃO faleceu no dia 10/11 na cidade de São Paulo aos 83 anos de idade e era viúva do Sr.Pedro Alves da Paixão. Era filha da finada Sra.Maria Porcina de Jesus. Deixa os filhos: Antonio Pedro, Antonio Marcos, Tania Regina e Sandra. Deixa netos e demais parentes. O seu corpo foi transladado para a cidade de São Pedro e o seu sepultamento deu se dia 11/07 ás 16:30 h saindo a urna mortuária do Velório Municipal de São Pedro – sala 1, seguindo para o Cemitério da mesma localidade onde foi inumada em jazigo da família.À família e amigos enlutados os sentimentos de pesar do GRUPO BOM JESUS FUNERAIS

SRA.ANA TEIXEIRA MONESI faleceu no dia 11/07 na cidade de Águas de São Pedro, aos 87 anos de idade e era casada com o Sr.Jozes Monesi e era filha dos finados Sr.Germano Rodrigues Neves e da Sra.Generosa Teixeira Neves. Deixa os filhos: Ana Ligia, Jozes Ulderico, Elizeu Germano, Generoza Avila, Dulcineia, Marialva, Marcio Abimael.Deixa netos, bisnetos e demais parentes. O seu corpo foi transladado para a cidade de Piracicaba e o seu sepultamento deu se dia 12/07 saindo o féretro ás 10:00 h do Velório Memorial Bom Jesus – Sala 1 na cidade de São Pedro ,seguindo em auto fúnebre para o Cemitério Parque da Ressurreição onde foi inumada em jazigo da família. Esta sala possui serviço de Velório On-Line consulte os familiares. À família e amigos enlutados os sentimentos de pesar do GRUPO BOM JESUS FUNERAIS

SR.VITOR MARCELINO DO PRADO faleceu no dia 13/07 na cidade de Piracicaba, contava 41 anos de idade e era casado com a Sra. Aline Lopes de Souza.Era filho do finado Sr. Luiz Francisco do Prado e da Sra. Neuza Aparecida de Gasperi Prado.Deixa os filhos: Vitor Henrique Gomes de Oliveira e Arieli Vitoria Gomes do Prado.Deixa neta, demais parentes e amigos. O seu corpo foi transladado para a cidade de São Pedro e o seu sepultamento deu se dia 14/07 saindo o féretro ás 16:00 h do Velório Memorial Bom Jesus – Sala 1 seguindo para o Cemitério Municipal de São Pedro onde foi inumado em jazigo da família. Esta sala possui serviço de Velório On-Line consulte os familiares. À família e amigos enlutados os sentimentos de pesar do GRUPO BOM JESUS FUNERAIS

SRA.MARIA ELISA RODRIGUES COUTINHO faleceu no dia 13/07 na cidade de Piracicaba aos 44 anos de idade e era filha da finada Sra.Luzia Rodrigues Coutinho.Deixa aos filhos :Helen Caroline Coutinho de Souza ,Kaio Henrique Coutinho de Souza e Bruna Jackeline Coutinho de Souza.Deixa demais parentes e amigos.O seu corpo foi transladado para a cidade de Charqueada e o seu sepultamento deu se dia 14/07 ás 16:00h saído a urna mortuária do Velório Municipal Charqueada –sala 1 , seguindo para o Cemitério da mesma localidade onde foi inumada em jazigo da família . À família e amigos enlutados os sentimentos de pesar do GRUPO BOM JESUS FUNERAIS

RMP

Tarcísio de Freitas recebe as demandas de Helinho Zanatta

O deputado apresentou sugestões para o desenvolvimento da Região Metropolitana de Piracicaba (RMP); encontro foi segunda (10), no Palácio dos Bandeirantes

O governador do Estado de São Paulo, Tarcísio de Freitas, recebeu na última segunda-feira (10) o deputado estadual e vice-presidente da Alesp, Helinho Zanatta, para discutir demandas da Região Metropolitana de Piracicaba. O encontro teve como objetivo apresentar sugestões de propostas e projetos voltados ao desenvolvimento da região e à melhoria da qualidade de vida de seus habitantes. Dentre elas, a implantação em Piracicaba do Hospital Metropolitano da Mulher, a antecipação de obras da segunda etapa do Anel Viário e a pavimentação de vicinais na cidade e região. Da audiência, também participou o deputado federal Gilberto Nascimento.

Helinho Zanatta defendeu a integração de seu mandato com o governo de Tarcísio de Freitas, enfatizando o compromisso em defender os interesses da região e do Estado. O deputado expressou otimismo em relação à receptividade do governador as suas propostas. "O governador sinalizou positivamente para algumas questões. O nosso mandato trabalha integrado ao do governador Tarcísio, que tem feito uma ótima gestão na reestruturação do Estado, como deve fazer um gestor. Digo isso pela experiência de ter governado duas cidades. Podemos ver nele essa visão e acreditamos que a região a ganha muito com essa parceria", disse o deputado.

Por sua vez, o governador Tarcísio de Freitas demonstrou apoio aos projetos apresentados por Helinho Zanatta e garantiu que solicitará aos secretários estaduais que analisem as propostas detalhadamente. "O deputado Helinho Zanatta trouxe preocupações para a região e sugestões de projetos. Questões relacionadas à saúde da mulher que é uma prioridade de nosso governo. Questões relacionadas à infraestrutura viária. Vamos estudar a possibilidade de antecipação das obras do Anel Viário. E também a possibilidade de pavimentação de vicinais, que ajudam na melhoria da mobilidade e escoamento da produção. Sabemos que essa é uma região próspera e precisa de infraestrutura. Vamos estudar essas sugestões", declarou o governador.

Divulgação

Deputado federal Gilberto Nascimento, Governador Tarcísio e deputado estudal Helinho Zanatta

HOSPITAL DA MULHER - Sobre o Hospital Metropolitano da Mulher, Helinho explicou que, recentemente, o governador Tarcísio inaugurou o Hospital da Mulher de São Bernardo do Campo, que substituiu o Hospital Universitário. Com nova e moderno infraestrutura, o novo hospital vai garantir atendimento das mulheres nas áreas de ginecologia e obstetrícia e também na prevenção de câncer. O deputado entende que a Região Metropolitana de Piracicaba precisa também ter um hospital com esse porte, porque tem cerca de 1,5 milhão de habitantes e na sua maioria mulheres.

O deputado também pediu a antecipação da segunda etapa do Anel Viário e Helinho explicou que, na concessão PIPA (Piracicaba/Panorama), existe no contrato a execução dessa e de outras obras, com prazo de 10 anos. Porém, já se passaram 4 anos e, desde a assinatura da concessão, em Piracicaba e São Pedro - essa cidade na gestão do prefeito Helinho Zanatta - existia uma expectativa da antecipação dessa obra (14,5 km). Como também o Anel de Contorno São Pedro/Águas de São Pedro. O governador assumiu o compromisso de estudar o pedido, entendendo que essa obra viária é importante para a Região Metropolitana de Piracicaba.

PAVIMENTAÇÃO - A questão da pavimentação ou recuperação de vicinais na cidade e região, Helinho Zanatta também apresentou ao governador, principalmente pelo pedido de lideranças rurais e vereadores de alguns trechos da Zona Rural de Piracicaba. Como explicou o deputado, a Região Metropolitana tem forte produção agrícola e precisa garantir ao produtor o escoamento permanente de seus produtos. Ele pediu ao governador que estude a possibilidade de Piracicaba receber cerca de 30 km de pavimentação de vicinais, garantindo assim o escoamento de produtos da região de Artêmis até a Rodovia do Açúcar, passando pela Piracicaba/Anhumas.

Mesmo sendo prevista numa próxima etapa a continuidade do Anel de Contorno de Piracicaba, atendendo essa região da cidade, as obras essas obras de melhorias poderão, no futuro, ser um facilitador dessa continuidade. Porém, enquanto isso "vamos garantir ao produtor rural boas vias para escoar os seus produtos agrícolas, como também atender aos moradores desses bairros ou regiões rurais", explicou Helinho.

A reunião entre o governador Tarcísio de Freitas e o deputado Helinho Zanatta destaca o esforço conjunto para o desenvolvimento da Região Metropolitana de Piracicaba. A expectativa é de que a parceria resulte conquistas para a saúde, infraestrutura e mobilidade, beneficiando diretamente a população local e fortalecendo a região como um todo.

Divulgação

OAB DE SÃO PEDRO

Na última quarta (12), a OAB de São Pedro se reuniu com o Secretário Estadual dos Direitos da Pessoa com Deficiência. Na foto: Vania Veronez (presidente da Comissão de Direito Constitucional da OAB de São Pedro), Marcia Mazzini Perisatto (presidente da OAB de São Pedro), Marcos da Costa (Secretário Estadual dos Direitos da Pessoa com Deficiência) e Max Pavanello (conselheiro secional da OABSP).

OAB de São Pedro se reúne com Secretário Estadual dos Direitos das Pessoas com Deficiência

A OAB de São Pedro esteve reunida com Marcos da Costa, secretário da Secretaria Estadual dos Direitos da Pessoas com Deficiência, na quarta-feira, 12/07.

Na reunião estiveram presentes, representando a Subseção, a Presidente Marcia Mazzini Perisatto e a Presidente da Comissão de Direito Constitucional, Vania Veronez, que foram acompanhadas do Conselheiro Secional da OABSP, Max Pavanello.

A reunião foi solicitada a partir da verificação e preocupação da Presidente Márcia com problema de acessibilidade no prédio do Fórum "Francisco Mendes de Aguiar".

Marcia Mazzini Perisatto relata que "o problema começa já na entrada, onde apesar de haver rampa de acesso, logo em seguida tem um degrau que dificulta o acesso de cadeirantes".

Vania Veronez observou que outro problema na entrada é o detector de metais, que "é estreito e dificulta o acesso de cadeirantes".

Apesar de muito bonito e com instalações propícias à atividade jurídica, o prédio é antigo e foi construído a partir de padrões da época. Ao longo dos anos, passou por reformas e melhorias, mas alguns problemas persistem, como, por exemplo, banheiros não adaptados para pessoas com deficiência, falta de elevadores, o acesso ao andar superior se dá apenas pelas escadas, por isso, os cidadãos que possuem mobilidade reduzida enfrentam grandes dificuldades para subir. Muitas audiências acabam sendo realizadas no primeiro andar, nos corredores, sem condições adequadas.

A realização de audiências nos corredores, apesar de ser a única solução viável atualmente, pode causar constrangimentos para as partes, conforme observou Max Pavanello.

Marcos da Costa, que é cidadão são-predense, título que lhe foi concedido em 2012, lembrou que conhece o prédio desde os idos em que foi dirigente da OABSP - foi Presidente da entidade por duas gestões consecutivas (2013/2015 e 2016/2018), além de presidente, também foi Tesoureiro (2004/2006 e 2007/2009) e Vice-Presidente (2010/2012) - e vê como extremamente necessária a modernização do prédio para atender aos requisitos de acessibilidade.

Na reunião, assumindo compromisso com o pleito da advocacia são-pedrense, Marcos da Costa contou um pouco do trabalho que tem desenvolvido à frente da secretaria, inclusive, da implantação da escola inclusiva e projetos de investimentos para que Universidades e pesquisadores do estado possam desenvolver pesquisas com a finalidade de baratear próteses, aparelhos auditivos, dentre outros.

"Os projetos que estamos desenvolvendo conta com o apoio integral do Governador Tarcísio de Freitas (Republicanos), que tem o compromisso de deixar um legado de inclusão, temos tido o engajamento de várias secretarias", finalizou Marcos da Costa.

POUPANÇA PREMIADA

Sicredi já premiou mais de 80 poupadores em 2023

Com o objetivo de incentivar o hábito de poupar entre os associados e fortalecer a educação financeira e a sustentabilidade econômica, o Sicredi está promovendo a campanha "Poupança Premiada" nos estados do Paraná, São Paulo e Rio de Janeiro. Desde o seu lançamento em março, a promoção já contemplou mais de 80 associados com sorteios semanais no valor de R$ 5 mil. Além disso, os associados que participam da campanha têm a oportunidade de concorrer a um prêmio especial de R$ 500 mil em outubro, em comemoração ao Dia Internacional da Poupança, e ao sorteio final de R$ 1 milhão em dezembro.

Um dos ganhadores dos sorteios semanais foi o associado Joabe Alves Marques de Melo, de Siqueira Campos (PR). Ele conhece bem os benefícios da modalidade de poupança para reserva de recursos. "Sempre trabalhei com o Sicredi e fiz minhas reservas, mas essa poupança em especial eu fiz quando o meu filho nasceu, para que no futuro ele possa ter mais tranquilidade para fazer uma faculdade ou o que for necessário. Sempre poupei no Sicredi e vou continuar poupando. Eu me sinto muito bem aqui!", destaca Melo.

Benefícios para associados e impacto positivo para comunidade

Além dos benefícios diretos para os associados, a gerente de Desenvolvimento de Negócios da Central Sicredi PR/SP/RJ, Adriana Zandoná França, ressalta o impacto positivo que a campanha tem nas comunidades. Até agora, foram gerados mais de 66 milhões de números de sorte (cupons de participação na campanha), mostrando a alta adesão dos nossos associados e poupadores à ação. Desta forma fortalecemos o ciclo virtuoso do cooperativismo de crédito. "A poupança é muito atrativa, especialmente para quem pretende iniciar uma reserva financeira de forma simples e segura. Com a modalidade, os poupadores também se descobrem investidores e, com o tempo, diversificam ainda mais a sua carteira de investimentos. Esses são os benefícios diretos para o associado, mas a modalidade também gera um impacto positivo regional. Isso ocorre porque os recursos captados pelas cooperativas Sicredi em poupança se transformam em linhas de crédito comercial e rural, contribuindo para fomentar a economia local", explica a gerente.

Mercado bancário perde poupança, Sicredi vai em direção oposta e amplia a carteira

Recentemente, a instituição atingiu a marca de R$ 100 bilhões em captações de depósito a prazo, um aumento de 28% em comparação ao mesmo período de 2022. Apenas em poupança, a instituição tem um volume aplicado pelos seus poupadores de mais de R$ 27 bilhões, sendo que, desses, mais de R$ 8,6 bilhões pertencem às cooperativas da Central Sicredi PR/SP/RJ, onde a campanha de incentivo é realizada. Enquanto que, segundo dados do Banco Central do Brasil (Bacen), o mercado bancário teve um incremento líquido negativo de R$ 66,6 bilhões neste ano, o Sicredi ampliou sua carteira. Entre março e junho, nas mais de 800 agências dos estados de Paraná, São Paulo e Rio de Janeiro, o incremento positivo foi de R$ 356,5 milhões de reais. Segundo Adriana, "isso significa a confiança dos nossos poupadores no Sicredi e o importante papel que nossos gestores desempenham ao reforçar a reserva no produto como um instrumento de planejamento e educação financeira. Isso não apenas beneficia diretamente o associado e sua comunidade ao redor, mas também já proporcionou prêmios de R$ 5.000,00 para mais de 80 sortudos".

PARTICIPAR É FÁCIL – Ao longo da campanha, serão distribuídos R$ 2,5 milhões em prêmios para os poupadores associados sorteados. E para participar da promoção é simples: a cada R$ 100 aplicados na poupança do Sicredi, é gerado um número da sorte para concorrer aos sorteios, realizados pela Loteria Federal. Se as aplicações forem na modalidade programada, em que o poupador autoriza o débito mensal da conta, as chances de ganhar são dobradas. A participação é automática em ambas as modalidades, ou seja, o associado não precisa se cadastrar ou preencher cupons.

No site da campanha, os associados têm acesso aos números da sorte, podem conferir conteúdos específicos sobre finanças e receber dicas para o planejamento do orçamento. Também é possível conhecer o regulamento da campanha e verificar os vencedores dos sorteios.

DR. LUCIANO COLOCA PARA LEITURA O PROJETO DE LEI COMPLEMENTAR N°14/2023 EM PROL DA CAUSA ANIMAL

No dia 10 de julho/23 em sessão ordinária o vereador Dr. Luciano apresentou o projeto de lei complementar 14/2023 que dispõe sobre a imposição de multa para a prática de maus tratos contra animais domésticos seja ele de qualquer espécie .

A presente lei regulamenta a aplicação das multas já previstas na Lei n° 3.138/2013 que criou o Programa Municipal de Posse Responsável de Animais Domésticos no Município de São Pedro. A Lei se baseia na Lei n° 32/1998 e na resolução n° 1.236/2018 expedida pelo Conselho Federal de Medicina Veterinária.

Luciano explica que a prática de qualquer conduta considerada Maus Tratos acarretará ao infrator multas que podem triplicar os valores caso o infrator repetir a conduta de Maus tratos. Dentre os Maus tratos fala o Vereador e também Médico Veterinário estão entre elas , deixar o seu Cão ou gato soltos nas ruas ,mantê-los em locais sujos e com acúmulos de fezes, sem água e sem alimento , não levar o animal doente a clínica municipal animal seja ele encontrado ou não em situação de rua entre outras causas.

Com relação a outros animais como Equinos estão entre as características de maus tratos ,mante-los soltos em vias públicas, amarrados , puxando carroça estando debilitado, mante-los em terrenos sem água e sem alimentação ou seja pastagem com sinais de magreza, machucados e com carrapatos. A Lei complementar n° 14/2023 também tem um importante papel para a causa animal disse Dr. Luciano pois 20% da arrecadação será destinada para Entidades e Abrigos de Proteção Animal do nosso Município.

Após a aprovação falou o Vereador esperamos que o Prefeito Thiago Silva Sancione e coloque em prática a Lei Complementar 14/2023 pois nossos Animais não podem mais esperar.

Para reclamações e opiniões fale com o Dr. Luciano -19-997565961

IMÓVEIS

ALUGO APTO.
Ubatuba na Praia Grande. F. (19) 3481-6112/ 9 9759-9092.

VENDO OU TROCO.
Salão comercial (antigo choppão), em frente à lava rápida Tio Zé, a 150 mts da matriz com 670 mts de área coberta. Tel. (19) 3483-2136 ou 9.9736-2029.

VENDO
Terreno 10x30 em Piracicaba, R$ 99.000,00, aceita veículo na troca. Rua João Gimenes, Jardim das Flores, ao lado do 373. Fone (19) 99827-1101.

VENDO
sítio 2 alqueires (51.000 m2) no pé da serra, a 3 km da cidade, com água de nascente, córrego e energia na porta. Registrado com georreferenciamento. R$ 625 mil. Contato Luiz (011) 9999-88 701.

VENDO OU TROCO CASA EM PIRACICABA POR SÃO PEDRO – Com sala ampla dois quartos uma cozinha banheiro garagem para dois carros quintal no fundo um quarto e um banheiro

VENDO CASA
2 dorm, sala, coz, banh, lavanderia, varanda, fundo 1dorm e coz, bairro Palu, terreno 590 m2 área construída 153 m2 tratar: (19) 9.9862.4594

Consultora Damares Bueno
natura oBoticário Jequiti ODORATA AVON
(19) 9.9688-2641

DIVERSOS

tratar no telefone (19)99862-4594

APARELHAGENS E CAIXAS.
Som, profissionais e residenciais, usados, compra, vende, troca e loca. Ficha Som Usados. F. (19) 3483-2136.

VENDO
par de disco de freio original Honda Fit na embalagem tratar 199 9981-6410

VENDO TVs.
Usadas. F. (19) 3483-2136.

COMPRO.
Teclado e Violão usado - Ficha Som (19) 3483-2136 ou (19) 9.9736-2029.

VENDO
Bazar Completo. Tratar fone: (19) 9.9997-5959.

PROCURO
Alguém para doação de palets ou venda preço desapego tratar 19 - 983908427

VENDO
Tapetes de malha diversos modelos e tamanhos tratar (19)9742-6325.

VENDO
Fiesta Sedan 2005 1.6 Flex 4 portas Direção hidráulica, vidros e travas elétricas nas 4 portas , porta malas elétricos, retrovisor elétricos, rodas de liga leve, pneus semi novos. Contato (19) 9.9736-0492 Leandro

Vendo treille ótimo localização do Rodoviária de São Pedro já equipado pronto pra trabalhar tratar com Osvaldo 19 999863580

Vale a pena tratar dislipidemia em indivíduos jovens na prevenção primária?

Não há dúvidas a respeito da causalidade do LDL-C no desenvolvimento de doença cardiovascular aterosclerótica (DCVA). Entretanto, discussões a respeito da relação temporal entre a exposição ao LDL-C e a probabilidade, início e gravidade da DCVA tem sido feitas. Essa percepção vem a partir de variantes de ocorrência natural (por exemplo, ganho de função da PCSK9) que causam baixo LDL-C desde o nascimento e estão associadas a menos incidência de eventos. Essa percepção trouxe a teoria de "área sob a curva do colesterol".

Esse modelo conceitual é semelhante à estrutura na avaliação da exposição ao tabaco - "anos-maço". Portanto, "colesterol-anos" representa a exposição cumulativa - o produto da magnitude e duração para uma taxa de exposição da parede arterial ao LDL. Este conceito já é usado na hipercolesterolemia familiar, quando o indivíduo é exposto desde o nascimento e então, o número de anos é igual a idade.

Assim, para avaliar esta teoria em pacientes sem a doença genética, foram analisados um conjunto de dados CARDIA (Coronary Artery Risk Development in Young Adults) de 4.958 adultos assintomáticos de 18 a 30 anos inscritos de 1985 a 1986. Modelos estatísticos foram usados para calcular a exposição cumulativa ao LDL-C dos 18 aos 40 anos em mg/dl × anos e expressa como a área sob a curva LDL-C versus idade (AUC[18-40a]). Os pesquisadores realizaram uma análise de "janela de observação" até os 40 anos de idade e uma "janela de previsão" nos 16 anos seguintes. Durante um acompanhamento médio de 16 anos após os 40 anos de idade, 275 participantes sofreram um evento cardiovascular incidente. A associação significativa de ambas as áreas sob a curva de LDL-C versus idade (taxa de risco: 1,053; p < 0,0001 por 100 mg/dl × anos) e o curso do tempo de acúmulo de área com risco de evento cardiovascular (taxa de risco: 0,797 por mg /dl/ano; p = 0,045, com menor risco quando o acúmulo de LDL-C ocorre tardiamente versus mais cedo) persistiu após o ajuste para sexo, raça e fatores

de risco tradicionais.

Assim, os principais achados desta análise sugerem que uma medida de exposição ao longo do tempo é superior a uma medida estática de LDL-C aos 40 anos. Além disso, a exposição precoce a um nível semelhante de LDL-C parece estar associada a um risco maior de DCVA futuro do que a exposição mais tardia.

Impressão: o risco a longo prazo de um evento cardiovascular é significativamente influenciado pelo nível de elevação do LDL-C no início da vida (por exemplo, idade de 18 a 30 anos), mesmo que o LDL-C seja reduzido mais tarde. Esses dados estão de acordo com os estudos de randomização mendeliana que demonstram que indivíduos geneticamente dotados com baixos níveis de LDL-C desde o nascimento apresentam menos eventos CV futuros. Assim, tratamento precoce (prevenção primordial e primária) para diminuir o LDL- parece ser mais eficaz do que as tratamento tardio.

Dr. Rafael Prota- Cardiologista RQE 73626
Crm 116.595
Cel:(19) 99811-9310

SEGURANÇA E.T
Prestamos serviços em São Pedro e região portarias seguranças e eventos
Informações Teófilo telefone (19)99927-9969

BRUNA HELENA - Sou cuidadora de idoso há 12 anos,estou cursando técnico de enfermagem, tenho curso auxiliar de farmácia e estou disponível para plantões noturno e acompanhante hospitalar.(19)9-9495-5913.

PROFISSIONAIS LIBERAIS

DENTISTAS
Dra. Maria Cristina M. de Paula Santos
CIRURGIÃ DENTISTA
CLÍNICA GERAL E ORTODONTIA
CRO nº 28.377
3481-3121 / 9.9910-0831
R. José Estanislau de Oliveira, 722 - Centro

GRUPO NASCER DE NOVO SÃO PEDRO
REUNIÕES AOS SÁBADOS ÀS 15H00
RUA HEITOR MARIOTTI, 355
JARDIM NAVARRO - SÃO PEDRO SP
(NAS DEPENDENCIAS DA ESCOLA ABDALA)
0800 8886262
LINHA DE AJUDA: (19) 99811-3159 (whats)

ESCRITÓRIO DO ARI
- Regularização de obras - CNPJ de produtor rural
- Imposto de renda - ITR, CCIR, Assuntos Rurais.
19 9 9981-6410
ARI CARRARA | email: aricarrara@uol.com.br
AGORA EM NOVO ENDEREÇO
Rua: João Teixeira Da Frota, Nº: 753 Santa Cruz

FICHA'SOM USADOS
Instrumentos Musicais, Acessórios, Som Profissional, T.V, Videokê, Conserto de Alto Falante
Consertos de Instrumentos
COMPRA - VENDE TROCA - LOCA
TRABALHAMOS COM DELIVERY
(19) 9.9736-2029
(19) 3483-2136
fichasom@hotmail.com
Rua: José Estanislau de Oliveira, nº:51 - Sta.Cruz - São Pedro/SP

ADVOGADOS
ADVOCACIA CÍVEL, CRIMINAL E TRABALHISTA
Heitor Antonio Mariotti OAB/SP: 38.572
Heitor Mariotti Neto OAB/SP: 204.513
e-mail: advmariotti@linksat.com.br - Res. (19) 3483-4253
Fone/Fax: (19) 3481-1700
R: Valentim Amaral, 1035 - Centro - São Pedro/SP

PALÁCIO DAS MÁQUINAS
Rua Olavo Bilac, 337
São Benedito - São Pedro

Pontos de Distribuição do Jornal A TRIBUNA

ESQUINA POLLO
Av. Pres. Getulio Vargas, nº: 976, Santa Cruz
São Pedro/SP

Ortobom São Pedro
Especialista no seu bem-estar
AV. VERÍSSIMO PRADO 457 - CENTRO.
www.ortobom.com.br/loja/saopedro

Ótica São Pedro
R. Veríssimo Prado, 937
Centro - São Pedro

SUPERMERCADO POLIDELI
R. Malaquias Guerra, 471
Centro, São Pedro - SP

MINI MERCADO ALPES DAS ÁGUAS
Av. Alpes das Águas 1028 - São Pedro/SP

Adão Imóveis consultoria imobiliária CRECI 23217
Av. Carlos Mauro, 316 - Centro, Águas de São Pedro - SP

Abil GRUPO unidas PLANOS ASSISTENCIAIS
Funerária Santa Cruz
Av. Pres. Getulio Vargas,1375 - São Benedito, São Pedro - SP

FICHA'SOM USADOS
Rua José Estanislau de Oliveira, nº:51 - São Pedro/SP

Cândida CopyCenter
R. Veríssimo Prado, 141
Pallu, São Pedro - SP

CÉLIO IMÓVEIS COMPRA & VENDA
SEGURANÇA E TRANQUILIDADE PARA SEUS NEGÓCIOS"
R. Ver. Luiz Antonio De Mitry Neto, 412
Centro, São Pedro - SP

DELTA CENTER VÍDEO
Rua: Epaminondas A Aguiar, 78, Santa Cruz, São Pedro/ SP

JS SERVICE JOSMAR STINGHELLI
Rua Epaminondas Azevedo Aguiar, 36 – Sala 08
Galeria Santa Cruz - São Pedro – SP - E-mail: jstinghelli@gmail.com

Quer Anunciar ou receber nossos exemplares?
Ligue: (19) 9.9862-4594
A TRIBUNA DE SÃO PEDRO
EXCLUSIVO É O QUE VOCÊ PENSA!

MEMORIAL COMPLETA UM ANO EM PIRACICABA E REGIÃO

Sob gestão das funerárias Abil Grupo Unidas e Grupo Bom Jesus, o complexo de velórios do Memorial Metropolitano de Piracicaba, completa hoje (9) seu primeiro ano de atividades.
Sua sólida e moderna estrutura agrega administração com atendimento individual, salas de velório, salão nobre para cerimônias e homenagens póstumas, living e baby room, cafeteria, praça para alimentação, playground e amplo estacionamento gratuito.
Os espaços interno e externo contém total acessibilidade, monitoramento por câmeras, climatização, wi-fi, música ambiente, espelho d'água e jardim para espargimento de cinzas.
Um marco na história do setor funerário em Piracicaba, o Memorial hoje é capitaneado pelos empresários Alcides Burckarte, Bruno Cappelletti, Carlos Longatto e Euvaldo Zocca, os quais externam gratidão eterna a todos que fizeram deste sonho uma realidade.

Localização: Rua Cajobi,326 | Parque Continental (Chicó) | Piracicaba-SP | Fone/Waths (19) 3382-5292

Administração

Salão Nobre para Despedida

Sala de Velório

Sala de Estar

Circo

Oficinas gratuitas devem atrair os amantes da sétima arte

Divulgação

Oficina de clown será no dia 23

Nos dias 22 e 23 de julho sábado e domingo, a Prefeitura de São Pedro, por meio da Coordenadoria de Cultura, promoverá um fim de semana especial com oficinas gratuitas aos amantes do circo e da sétima arte. No sábado, 22, às 13h30, o Espaço Artístico "Clarice Zezza Matarazzo" recebe o educador Kaká, especialista em audiovisual, que mostrará a crianças, com faixa etária a partir dos 8 anos, que não é necessário possuir equipamentos caros para conhecer o mundo do cinema e da produção audiovisual. A oficina "Filme sem Câmera" é um projeto do Pontos MIS, programa do Museu da Imagem e do Som de São Paulo, que tem como objetivo levar a cultura e a educação audiovisual para diversas cidades do Estado. O cadastro gratuito pode ser feito pelo link https://forms.gle/4Xpjgf2MXFBAZhgs8.

Ainda no mesmo local, no domingo, 23, a partir das 9h30, será dia de dar boas gargalhadas. Na oficina, destinada a adolescentes e adultos, será ministrada uma iniciação ao universo clown a partir do olhar desta pequena máscara, que é o nariz do palhaço. Por meio de vivências, exercícios e trocas, os participantes entrarão nessa atmosfera da desconstrução do cotidiano para a construção da busca de seu personagem "clown".

A oficina contará com pausa para almoço, no próprio local, com encerramento às 15h30. A partir daí, está programada uma intervenção na rua, que é opcional, com duração prevista de 40 minutos. O objetivo é estimular um ambiente para que o participante coloque em prática suas descobertas, como um "batizado" desse clown.

Com que roupa?

De preferência roupas pretas confortáveis que possibilitem movimentação.

O que levar?

Garrafinha de água, adereços que você tem em casa, ganhou de alguém, mas nunca usaria (chapéus, lenços, óculos, enfeites de cabelo) roupas estranhas (aquelas que você ganhou no amigo secreto, mas nunca usou, daquele parente distante que nem imagina o que você gosta).

Divulgação

AGRADECIMENTO

Os participantes da Quadrilha de São Pedro, que apresentou a estância no 22º Concurso Regional de Quadrilhas na cidade de Igaraçu do Tietê, por meio da organizadora Fabíola Feltrim, agradecem o apoio recebido da Prefeitura de São Pedro, do prefeito Thiago Silva e da Coordenadoria de Cultura. O grupo, formado pela maioria de pessoas da melhor idade, deu um show, homenageando o Turismo e a Cultura de São Pedro com elementos como asa delta, balão, tirolesa, poesia e bordado. Os bonecos do poeta Gustavo Teixeira e do padroeiro São Pedrão marcaram o diferencial da apresentação.

Assistência Social

11ª Conferência Municipal elege delegados para a etapa estadual

Divulgação

Conferência da Assistência Social foi realizada com participação de dezenas de pessoas

Divulgação

Prefeito de São Pedro, Thiago Silva, durante a Conferência da Assistência Social

Com a participação de aproximadamente 40 pessoas, a 11ª Conferência Municipal de Assistência Social de São Pedro, realizada na quinta-feira, 6, no auditório da Secretaria Municipal de Educação, discutiu sobre o tema 'Reconstrução do Suas: o Suas que temos e o Suas que queremos'.

A conferência teve a participação de trabalhadores e usuários da assistência social, entidades sociais e autoridades do município, como o prefeito Thiago Silva e os secretários de Saúde e Desenvolvimento Social, Leandro Sanches e de Educação, Samanta Bontorim e a coordenadora de Desenvolvimento Social, Adriana Mariano.

"Pensar na coletividade para desenvolver ações que garantam atendimento do setor público a todos são metas que buscamos constantemente", disse o prefeito, que agradeceu o trabalho desenvolvido pela assistência social em vários setores da Prefeitura e estimulou a participação de todos na elaboração de propostas. "Tragam ideias", sugeriu.

A presidente do Conselho Municipal de Assistência Social, Olímpia Cardoso, destacou a importância do trabalho da assistência social e da busca por constantes melhorias neste setor.

As conferências são consideradas oportunidade de ouvir a população e os trabalhadores, que podem apresentar sugestões para serem implementadas na rotina dos serviços prestados.

Os participantes ouviram palestra com debate dos eixos: Financiamento; Controle Social: Qualificação e estruturação das instâncias de Controle Social com diretrizes democráticas e participativas; Articulação entre segmentos: Como potencializar a Participação Social no Suas?; Serviços, Programas e Projetos: Universalização do acesso e integração da oferta dos serviços e direitos no Suas e Benefício e transferência de renda.

Foram discutidos temas em grupo e elaboradas propostas para o município, Estado e União. Também foram eleitos delegados para representar São Pedro na 13ª Conferência Estadual de Assistência Social, em outubro em São Paulo.

Os representantes do governo eleitos foram Ana Lúcia Honório Callori (delegada) e Maria Rita de Souza Feitosa Matias (suplente), e os representantes da sociedade civil Olímpia de Fátima Cardoso (delegada) e Carmencita Gil Ferreira Pauletti (suplente).

PODCAST

Prefeito fala sobre saúde e esportes no Município

Divulgação

Prefeito Thiago Silva deu detalhes sobre a saúde e os esportes em São Pedro

O prefeito Thiago Silva foi o entrevistado do Fala Top, podcast apresentado pelos irmãos Harrison Lee e Elvis Aaron, da Academia Top Training. A transmissão aconteceu quarta (12).

Apesar de o tema principal ser "Esporte: chave para a saúde pública", o prefeito falou também sobre outros temas, como sua trajetória política, construção de praças, alimentação nas escolas, crescimento da cidade instalação de 10 novas empresas no Distrito Industrial, qualidade de vida, entre outros.

Sobre a saúde, o prefeito destacou os avanços que este setor registrou desde 2013, quando foram construídas cinco Unidades Básicas de Saúde, alem de atendimentos especializados, como o CER (Centro Especializado em Reabilitação) e implantado o Caps (Centro de Atenção Pscicosocial) e o Meu Pet, destinado a atendimento de animais.

Em relação aos esportes, o destaque foi para os mais de 3.000 alunos matriculados nas atividades oferecidas gratuitamente pela Coordenadoria de Esportes e Lazer, como alongamento, tai chi chuan, biodança, circuito funcional, atletismo, vôlei, futebol, skate, natação, hidroginástica, tênis de mesa e outras. Também foi abordado o projeto Atleta do Futuro, realizado em parceria com o Sesi, que oferece para alunos da rede municipal de ensino oficinas de basquete, futsal, handebol, atletismo, vôlei e skate.

Também foram abordadas as mudanças estruturais feitas para a prática de esportes, como as reformas das pistas de skate, a implantação de campos de grama sintética e a reforma do Bordadão, que agora funciona com várias atividades ao longo do dia.

"São realizados investimentos em prevenção de saúde, tanto pela Secretaria da Saúde como pela Coordenadoria de Esportes e Lazer", disse o prefeito, relatando que o número de inscritos nas atividades cresceu significativamente nos últimos anos.

Outra ação ligada à prevenção de saúde citada foi a contratação de agentes comunitários de saúde, que agora atuam em toda a cidade. "Contratamos mais de 60 agentes comunitários de saúde que fazem visitas casa a casa, conversam com os moradores e orientam sobre várias atividades e procedimentos", disse o prefeito. O prefeito lembrou ainda da situação Hospital São Lucas, que chegou a ficar sem realizar partos e hoje é referência regional e adquiriu uma nova unidade, no bairro São Benedito, que está em reforma e em breve começa a atender como hospital-dia, voltado 100% a pacientes SUS.

CONCURSO A CAMINHO - Ao responder a pergunta de um participante, o prefeito Thiago Silva disse que está no planejamento da Prefeitura a realização de concurso público para este ano. Professor, auxiliar administrativo, agente cuidador, assistente social e fonoaudiólogo estão entre os cargos que serão oferecidos. Ainda sobre o tema emprego, o prefeito comentou sobre a instalação de 10 empresas no Distrito Industrial, ação que deve gerar 350 empregos diretos.

"São Pedro cresceu muito nos últimos anos e o IBGE comprova isso. De 10 anos para cá, o crescimento da população foi de mais de 20%", disse, destacando que os números aumentam sua responsabilidade. "Todos que vem para São Pedro estão em busca de itens como conforto e qualidade de vida e não vamos medir esforços para para trabalhar por isso para que nossa cidade fique cada vez melhor".

O prefeito agradeceu a oportunidade de participar do podcast e o empenho da equipe de colaboradores. "Tudo isso que está acontecendo só é possível graças a equipe de colaboradores que temos na Prefeitura", afirmou. "Sempre peço para que as pessoas façam seu trabalho pensando em quem vai receber o benefício", complementou.

DEMOCRACIA

Código Eleitoral completa 58 anos garantindo o livre exercício do voto secreto

Norma instituiu voto obrigatório sem distinção entre homens e mulheres e permitiu a votação no exterior; marcou história nas eleições brasileiras

A instituição do voto obrigatório sem nenhuma distinção entre homens e mulheres, a possibilidade de votação no exterior para os cargos de presidente e vice-presidente da República e a criação da Corregedoria-Geral para inspecionar os serviços eleitorais em todo o país. Essas são algumas das mudanças introduzidas pelo Código Eleitoral (Lei nº 4.737/1965), considerado um dos pilares do direito eleitoral. A norma, que completa 58 anos neste 15 de julho, está em vigor até hoje e marcou a história das eleições brasileiras por trazer garantias para assegurar o livre exercício do voto.

Antes da aprovação do Código Eleitoral de 1965, outros quatro instrumentos foram editados com o objetivo de organizar o sistema eleitoral. Em 1916, a Lei 3.139 já determinava o alistamento (1º título), na época realizado pelos juízes de direito da comarca do eleitorado. O Código Eleitoral de 1932 trouxe um avanço importante ao tornar a Justiça Eleitoral autônoma em relação às Justiças estaduais. A norma também instituiu o voto feminino, porém somente as mulheres que exerciam função remunerada eram obrigadas a se alistar.

Em 1945, um novo Código Eleitoral restaurou as prerrogativas da Justiça Eleitoral suspensas pelo regime do Estado Novo e passou a considerá-la órgão especial do Poder Judiciário. Por sua vez, o Código Eleitoral de 1950 trouxe a adoção de uma cédula única para o voto e o regramento da constituição e da atividade dos partidos políticos.

TSE - Foi o Código de 1965 que deu competência ao Tribunal Superior Eleitoral (TSE) para normatizar e gerenciar o processo eleitoral. Apesar das novas regras, durante o regime militar, Tribunais e juízes eleitorais limitaram-se a cumprir atos institucionais determinados pela Constituição de 1967 e pela emenda de 1969. Com a redemocratização do país, a partir de 1985, a Justiça Eleitoral teve pleno restabelecimento e passou a utilizar o Código tendo como foco a lisura das eleições. A promulgação da Constituição Federal de 1988 também concedeu direitos políticos que até então não estavam previstos, a exemplo da eleição direta para presidente da República.

Com 383 artigos, o Código de 1965 aborda temas como inscrição eleitoral, registro de candidatos, propaganda eleitoral, seções eleitorais, fiscalização, votação, apuração e crimes eleitorais. Os assuntos estão divididos em cinco partes. A legislação ainda foi responsável por disciplinar as atribuições dos juízes eleitorais de cada localidade e criar restrições a campanhas eleitorais nos três meses anteriores ao pleito.

Atualmente, outras leis específicas formam o arcabouço do direito eleitoral brasileiro junto com o Código de 1965. Entre elas, estão a Lei de Inelegibilidade (Lei Complementar nº 64/1990) - que incorporou a Lei da Ficha Limpa (Lei Complementar nº 135/2010) -, a Lei dos Partidos Políticos (Lei nº 9.096/1995) e a Lei das Eleições (Lei nº 9.504/1997). Em complemento, o TSE aprova resoluções que balizam cada eleição no país.

NOVO - Tramita no Senado o Projeto de Lei Complementar 112/2021, que estabelece alterações normativas e unificação da legislação eleitoral brasileira e resoluções do TSE. Por isso, a proposta vem sendo chamada de "Novo Código Eleitoral".

MOTOCICLISTAS

Encontro nacional acontece até domingo

Daniella Oliveira

Com 100% de ocupação nos hotéis e pousadas, São Pedro transforma-se até domingo na "Capital Nacional dos Motociclistas" com a realização da 20ª edição do Expo Moto Show. O evento,considerado um dos principais encontros do tipo no país, começou na quinta-feira e teve como um dos destaques a apresentação da banda RPM, na sexta-feira.

A Expo Moto Show acontece no Centro de Eventos e Exposições São Pedro, espaço que conta com completa infraestrutura, praça de alimentação coberta, espaço kids para diversão de crianças, feira com produtos variados e ligados ao universo do motociclismo, além de exposição de grandes marcas. Os ingressos são vendidos no local.

Como reza a tradição, foi estabelecida uma área de camping gratuita no interior do ginásio, com estrutura de banheiros e chuveiros, para acomodação dos motociclistas.

Para garantir que o público curta o evento sem preocupações, o Centro de Eventos e Exposições terá estacionamento interno especial para as motos e segurança monitorada.

Voos panorâmicos de helicóptero sobre a estância também são destaques do evento. "Estamos entre os principais eventos do tipo no Estado e a cada ano a Expo Moto Show fica ainda maior e mais organizada, levando para São Pedro gente do Brasil todo e consolidando a cidade como point dos motociclistas", ressalta Ronaldo Gasparelo, secretário municipal de Turismo. A expectativa é de que cerca de 200 motoclubes marquem presença ao longo dos quatro dias de festa.

"Em edições anteriores, os participantes vieram até de fora do Brasil, como do Paraguai e Argentina. E, neste ano, esperamos repetir a dose. Temos colegas motociclistas do Sul do Brasil e também de Minas Gerais que sempre marcam presença. São pessoas que saem em viagem dias ou até semanas antes do evento para curtir e contemplar toda a rota até São Pedro", destaca Noedi Guastali, integrante do Moto Clube Rota 304, parceiro da Expo Moto Show.

A programação recheada de rock se estende até domingo, data em que será realizada, por volta das 10h, a tradicional Missa dos Motociclistas com a benção das motos. E a 20ª edição do evento se despede com a última apresentação musical prevista para as 15h, com a banda AC/DC Forever.

Programação musical

15 de julho, sábado (ingresso R$ 25 mais 1 kg de alimento não perecível ou agasalho -passaporte é válido para 2 dias de shows)

10h - Abertura dos portões - som ambiente
13h -Ana Sca e Banda
15h - PA Moreno e Banda Ária
17h - Face Oculta
19h - Old Chevy Rockabilly
21 - Psycho Queen Band
23h - Pop Mind

16 de julho, domingo (ingresso R$ 15)

9h - Abertura dos portões - som ambiente
10h - Missa dos Motociclistas
11h - Elvis Presley Cover (Elvis e Eu)
13h -Legião Urbana Original Cover
15h - AC/DC Forever

Jogos Regionais

Com estreia vitoriosa, 10 anos depois, São Pedro volta a participar

Foi dada a largada para os Jogos Regionais, maior evento esportivo do Estado de São Paulo. A competição começou na sexta, 14, em Lençóis Paulista, e vai até o próximo dia 23. Dividido em 8 regiões esportivas, São Pedro está na 3° Região junto com outros 49 municípios inscritos.

"Após mais de dez anos sem participar da competição, representa muito para nós contarmos com a maior delegação de nossa história nos jogos, com 90 atletas, além dos membros da comissão técnica. E isso se dá graças ao trabalho de todo o time da Coordenadoria de Esportes e Lazer e do apoio da Prefeitura de São Pedro", celebrou o secretário de Governo e coordenador de Esportes e Lazer, Claudinei Arruda.

Os atletas são-pedrenses participam de oito modalidades e estrearam com o pé direito nesta sexta-feira, fazendo bonito no vôlei de praia, com a dupla Marcos e Luiz Gustavo derrotando a equipe de Bauru, por 2 a 1. Neste sábado, 15, pela fase de grupos, a dupla enfrenta os times de Guarantã, às 9h, e de São Carlos, às 13h40.

Também na manhã de sábado, às 9h, ocorrerá a estreia do time feminino de beach tennis contra a equipe da casa, de Lençóis Paulista. Em seguida, enfrenta Cafelândia. Pelo masculino, na mesma modalidade, o jogo será às 10h30.

No período da tarde, às 15h30, o basquete masculino de São Pedro faz sua estreia contra Igaraçu do Tietê.

Os atletas de São Pedro também participam da competição nas modalidades vôlei de praia masculino livre, voleibol masculino sub 21, beach tênis feminino, masculino e misto, ciclismo masculino, futsal feminino, atletismo masculino, tênis masculino e basquete masculino livre. Outras informações pelo site: www.lencoispaulista.sp.gov.br/jogosregionais/

Dupla são-pedrense Marcos e Luis Gustavo derrotou dupla de Bauru por 2 a 1

Loteamento

Residencial Jardim Samambaia é lançado em São Pedro

Com terrenos a partir de 200m², Jardim Samambaia vem com a proposta de surpreender o ramo imobiliário; pista de Pump track será novidade na cidade

O Grupo VBP chega à Estância de São Pedro com o lançamento do Residencial Jardim Samambaia. Localizado a apenas 5 minutos do centro da cidade, a área conta com fácil acesso pelas ruas José Esteves e José Matarazzo. Com terrenos a partir de 200m², o loteamento contará com cerca de 300 moradias e deverá reduzir o déficit habitacional do município.

Segundo o Grupo VBP, todos os lotes terão total infraestrutura, com energia elétrica, asfalto, rede de água e esgoto, além de uma área de lazer com acesso para todos os moradores.

O residencial também terá um parque infantil, quadra poliesportiva, pista de caminhada, pista de skate e uma novidade, a primeira pista de Pump track de São Pedro, que consiste numa pista de bicicleta com pequenas lombadas projetadas para fazer um percurso sem pedalar.

De acordo com o diretor do grupo VBP, Angelo Kelm, o loteamento vem para surpreender o mercado imobiliário de São Pedro. "Trouxemos um loteamento completo para cidade de São Pedro para melhorar ainda mais a qualidade de vida da população, teremos condições imperdíveis para que os clientes possam realizar o sonho do imóvel próprio", explica.

O loteamento popular terá entrada facilitada e parcelamento sem burocracia, negociado direto com a VBP. "Mesmo com restrição no nome, será possível comprar o terreno", explica Kelm.

O cliente pode se antecipar ao lançamento e garantir condições especiais. É só realizar o cadastro nas centrais de atendimento da VBP ou ir pessoalmente ao ponto de cadastramento de São Pedro, que fica na praça Santa Cruz. Os clientes cadastrados terão um voucher de R$ 1 mil para ser usado na compra do terreno. "O Jardim Samambaia é mais um empreendimento com a qualidade de VBP, reafirmando o compromisso de urbanizar e construir bairros planejados para que as pessoas possam viver melhor", ressalta Kelm. No mercado há mais de 20 anos, a VBP está presente em diversas cidades do Brasil. Com sede em Jaboticabal-SP, o lema da empresa é levar qualidade de vida por onde passa.

Divulgação

Segundo diretor do grupo VBP, Angelo Kelm, Residencial Jardim Samambia contará com total infraestrutura, com energia, asfalto, rede de água e esgoto, área de lazer e a primeira pump track (pista de bicicleta com lombadas) da cidade

SERVIÇO
Centrais de atendimento: 0800 761 7241 ou (16) 3209-9999 - WhatsApp. Site para inscrição: www.jardimsamambaia.com.br. O ponto de cadastro fica na Praça Santa Cruz, em São Pedro.

Doação

Consulado do Palmeiras entrega agasalhos na Casa dos Velhinhos

Pelo segundo ano consecutivo, voluntários da Sociedade Esportiva Palmeiras - Consulado São Pedro, realizaram campanha do agasalho para beneficiar os moradores da Casa dos Velhinhos da cidade. Segundo Marcelo Infantosi, cônsul da Sociedade, diversas peças de roupas masculina, feminina e calçados foram entregues no último dia 9. "Tenho certeza que serão muito bem aproveitados pelos residentes da casa. Um pequeno gesto de amor e calor, que pretendemos continuar fazendo ano após ano. Quero agradecer a todos os que puderam nos ajudar na campanha, que Deus abençoe", disse.

Palestra

Psicóloga quer auxiliar nos bons hábitos

Para participar do encontro, na próxima quinta-feira, 27, será aceito qualquer valor. A renda arrecadada será doada para o tratamento da pequena Aurora, de 3 anos, diagnosticada com leucemia linfoide aguda.

Entender nossos hábitos é entender como construímos nosso futuro. Para ajudar as pessoas na importante tarefa, a psicóloga Luana Bertochi ministra, na próxima quinta (27), a palestra "O Desafio da Mudança", no Espaço Artístico Clarice Zezza Matarazzo.

"Hábitos são importantes pois nos levam a um futuro que desejamos. A construção dos hábitos envolve algumas práticas que pretendo aprofundar na palestra. Atualmente vivemos correndo e no "modo automático", o que dificulta a nossa disciplina. Quando nos damos conta, já sabotamos o hábito que tanto queríamos colocar na nossa rotina", diz a palestrante, que é especialista em Psicologia Analítica.

Será aceito qualquer valor para a inscrição. Toda renda arrecadada será doada para o tratamento da pequena Aurora, de 3 anos, que em fevereiro foi diagnosticada com leucemia linfoide aguda (LLA). Desde então, ela enfrenta uma intensa rotina de hospital e, para auxiliar em todos os gastos que envolvem esse diagnóstico, a família vem realizando rifas que podem ser encontradas no perfil da mãe, Luana Leal | Facebook, e da avó, Fabiane Leal | Facebook.

Mais informações e maneiras de contribuir para o tratamento da Aurora podem ser obtidas no WhatsApp da mãe, Luana Leal, pelo telefone (19) 99686-5248.

Esportes

Coordenadoria realiza finais de futebol society e salão

Na última semana, a Prefeitura de São Pedro, por meio da Coordenadoria de Esportes e Lazer, promoveu as finais e a cerimônia de premiação do Campeonato de Futsal e de Futebol Society da cidade. Participaram da competição mais de 160 crianças e adolescentes, a maior parte integrante das escolinhas oferecidas pela Coordenadoria de Esportes e Lazer, divididos em duas modalidades e quatro categorias: no futsal, Fraldinha (7/8 anos); e Dentinho (9/10 anos); e no futebol society, Dente de Leite (11/12 anos); e Dentão (13/15 anos).

Entre os principais atrativos da competição, destacaram-se os nomes de times famosos, em homenagem aos maiores clubes de futebol do mundo. No futsal, na categoria Fraldinha, o campeão foi o Independiente Del Valle, com o vice-campeonato ficando para o Nacional e o terceiro lugar para o Boca Juniors. Na categoria Dentinho, o troféu foi para o Milan, com o Barcelona ocupando o segundo lugar, à frente, respectivamente, de Borussia e Liverpool.

No futebol society, categoria Dente de Leite, o Chelsea foi o grande campeão, com o vice-campeonato ficando para o Manchester United. Nesta categoria também competiram os times do Arsenal, Juventus e Sporting Clube. Ainda no society, categoria Dentão, quem levantou a taça foi o Atlético Nacional. O River Plate foi o vice-campeão, com o Cerro Porteño e The Strongest terminando na terceira e na quarta posição.

PREMIAÇÃO INDIVIDUAL – A cerimônia de encerramento, realizada no Ollé Futebol Society, no bairro Vale do Sol, também contou com premiações aos destaques individuais. Na categoria Fraldinha, o artilheiro da competição foi o craque Matheus Cury (Independientes Del Valle), com 20 gols marcados. A equipe menos vazada também foi o Independiente Del Valle. O goleiro Angelo Gabriel Bruzon sofreu somente 4 gols em toda a competição. Na Categoria Dentinho, o artilheiro foi Elton Santos Nunes (Milan), com 14 gols marcados e o destaque no gol ficou com Enzo Peres Rosa (Milan), com 12 gols sofridos.

Já na categoria Dente de Leite, os destaques foram o artilheiro Iuri Monteiro Violin (Maschester United), com 18 gols marcados e o goleiro menos vazado, Kauan Trevisan (Arsenal). No Dentão, o artilheiro foi Daniel Matias Lopes Soares (The Strongest), com 16 gols marcados e o goleiro menos vazado Rodrigo Maciel (Atlético Nacional).

"Queremos agradecer ao prefeito de São Pedro, Thiago Silva, a todo o time da Coordenadoria de Esportes e Lazer, aos professores e funcionários, à Guarda Civil Municipal, à Secretaria de Saúde e Desenvolvimento Social e aos vereadores José Roberto Moura (Dudu) e Adilson de Jesus (Branco), pelo apoio a mais um evento esportivo no nosso município", destacou o secretário de Governo e coordenador de Esportes, Claudinei Arruda.

NOVAS INSCRIÇÕES – Um novo campeonato será realizado pela Coordenadoria de Esportes e Lazer. As inscrições podem ser feitas a partir do dia 24 de julho. A divisão das equipes será realizada dia 26 e o campeonato começam no dia 23 de setembro.

No futsal , as inscrições são para a categoria Fraldinha, nascidos em 2015, 2016 e 2017 e Dentinho, nascidos em 2013 e 2014. E no futebol society, as categorias são Dente de Leite, nascidos em 2011 e 2012 e Dentão, nascidos em 2008, 2009 e 2010. Outras informações pelo telefone 3481 9393.

Campeão Fraldinha - Independientes Del Valle

Campeão Dentão - Atlético Nacional

Campeão Dentinho Milan

Divulgação

Campeão Dente de Leite - Chelsea

Lixo em Águas

MP dá parecer favorável ao pedido do vereador Nelinho pela suspensão da taxa

É Ação Direta de Inconstitucionalidade movida pelo vereador à Lei Complementar n. 148/2021, de Águas de São Pedro, que instituiu cobrança da TSRSU

O subprocurador geral do Ministério Público do Estado de São Paulo, Wallace Paiva Martins Júnior, deu parecer favorável à Ação Direta de Inconstitucionalidade movida pelo vereador Nelinho Noronha à Lei Complementar n. 148/2021, do Município de Águas de São Pedro, que instituiu a cobrança Taxa de Serviço dos Resíduos Sólidos Urbanos - TSRSU pela utilização efetiva ou potencial do serviço público de coleta, remoção, transporte e destinação final de resíduos sólidos urbanos, no município de Águas de São Pedro. Em parecer emitido em primeiro de junho último, o subprocurador acata representação feita pelo vereador Nelinho Noronha (PT), da Câmara de Vereadores de Águas de São Pedro, que no ano passado recorreu ao Ministério Público do Estado de São Paulo para impedir a cobrança da taxa de lixo no município.

Com o parecer emitido pelo subprocurador do Ministério Público, o vereador Nelinho Noronha tem a expectativa de que em breve o Tribunal de Justiça do Estado de São Paulo julgue a ação movida por ele contra o Projeto de Lei Completar 05/2021, do prefeito João Victor Barboza, que institui no município a cobrança da Taxa de Serviço de Coleta, Remoção, Transporte e Destinação Final de Lixo ou Resíduos (TSLR), que foi aprovado pela Câmara Municipal de Águas de São Pedro em sessão realizada no dia 28 de setembro do ano passado. "Espero que seja feita justiça e que a população deixe de ser penalizada com mais esta taxa", ressalta.

Nelinho que se colocou e votou contrário ao projeto, lembra que a propositura foi aprovada com cinco votos favoráveis e dois contrários. Votaram favoráveis os vereadores Walter Leandro Ferreira, Marcos Berto, Silvana Queiroz, Tatiana Heidorn Alvarez de Aquino Pereira e Rubens Aparecido Antunes. Artur Henrique Barreira esteve ausente da sessão, enquanto que a então presidenta da Câmara, Maria de Fátima Scaranello, não votou a propositura. Já os vereadores Nelinho Noronha e Mônica De Mytre Corrente votaram contra o projeto.

Nelinho argumentou à época que esse não era o momento de penalizar ainda mais a população, que vem sofrendo com a disparada da inflação e com os reflexos da pandemia do coronavírus. "Além da inflação elevando o preço de tudo ainda temos o forte desemprego. O momento é de ajudar a população e não de instituir mais uma taxa", declarou Nelinho.

Divulgação

O vereador Nelinho Noronha votou contra a taxa de lixo e impetrou com a Ação Direta de Inconstitucionalidade contra a lei aprovada

Durante a sessão da Câmara Municipal, inclusive, o vereador Nelinho Noronha criticou duramente o projeto, dizendo que estava sendo colocado em votação sem nenhuma discussão com a população e sem a realização de audiência pública para tratar da proposta, diversos munícipes também compareceram para protestar contra o projeto que irá penalizar ainda mais a população, mas acabaram não sendo ouvidos pela maioria dos vereadores. Na época, Nelinho Noronha, inclusive, advertiu que diversos municípios rejeitaram a implantação da cobrança desta nova taxa do lixo, como é o caso de Piracicaba. Em Bebedouro, proposta semelhante foi rejeitada por unanimidade, sem contar a cidade de Embu das Artes, em que o prefeito daquele município, Ney Santos, entrou na Justiça para não implantar a cobrança. "Se fosse obrigatória a cobrança, como alegam o prefeito João Victor e os vereadores que votaram favoráveis ao projeto, certamente, não teria que passar pela aprovação da Câmara. Não dá mais para aceitar que se tente enganar a população desta maneira", enfatiza o vereador Nelinho Noronha, esperando que o Tribunal de Justiça do Estado de São Paulo acate o pedido de liminar do Ministério Público e suspenda a cobrança que muito penaliza a população.

Novidade

Boulevard de Águas ganha nova decoração do projeto Entrelaçados

Quem passou pelo Boulevard de Águas de São Pedro se deparou com uma linda e nova decoração. Com o toque especial de 17 artistas locais explorando a magia das cores e texturas, dezenas de bambolês foram confeccionados especialmente para o espaço.

O projeto Entrelaçados foi idealizado por Alice Quadrado, uma talentosa artista plástica que somou forças à prefeitura e a loja Pau a Pique para criar uma experiência única. Foram disponibilizados 150 metros de tecidos em bambolês, e posterior colocados na estrutura metálica que abrange todo o Boulevard.

Um verdadeiro presente para os olhos de moradores e turistas da estância. O prefeito João Victor Barboza disse que a iniciativa visa dar voz e espaço aos artistas locais. "Procuramos estar sempre em contato com os artistas de Águas de São Pedro e quando soubemos que o projeto contemplaria suas ideias não pensamos duas vezes em executá-lo e apoiá-lo", disse o chefe do Executivo.

Para nova decoração foram disponibilizados 150 metros de tecidos em bambolês

Frota

Prefeito Josias Zani entrega mais dois veículos para o município

O prefeito de Santa Maria da Serra, Josias Zani Neto, entregou na última segunda-feira (10), mais dois veículos para a administração municipal. O primeiro foi para o Departamento de Desenvolvimento Social e o segundo para os Serviços de Limpeza Urbana.

As chaves do Renault Kwid zero quilometro foram entregues para diretora Ana Laura Hubner Corrêa. É a 23º condução adquirida desde o início do mandato para a frota municipal. Parte dos recursos é fruto de uma emenda da deputada federal Renata Abreu (Podemos) e complementado com recursos próprios. Também foi entregue um trator pequeno para serviços de roçagens de jardins e campos, que será usado pela equipe de Serviços Urbanos. O prefeito falou que os veículos darão mais agilidade nos serviços "Além de mais agilidade, conforto, os novos veículos trazem economia com gastos em manutenção e terão grande utilidade na prestação de serviço a população", comentou.

Além de Zani, participaram na entrega o vice-prefeito Roberto Miranda, os vereadores Alessandra Bozeli Zani e Cássio Cury, diretores e funcionários.

Educação

Escola de Águas desenvolve ações antirracismo

Em Águas de São Pedro, a Emef "Maria Luiza Fornasier Franzin", unidade 3, encerrou no último dia 4 um ciclo de palestras sobre o antirracismo, destinado a todas as turmas de 6° a 9° anos, ministrado pelo psicólogo escolar Darci Montanari.

Ele abordou temas como etnocentrismo, preconceito, estereótipo, discriminação, racismo, intolerância religiosa, nazismo, dados da violência contra pessoas negras no Brasil, diferenças entre crime de racismo e crime de injúria racial e reflexão sobre o que cada um pode fazer para construir uma sociedade mais justa e igualitária.

A palestra integra um projeto pedagógico anual desenvolvido pela gestão: coordenação e direção, equipe docente e apoio técnico, que visa fomentar uma cultura da paz na comunidade escolar. O projeto já realizou outras atividades como palestras e rodas de conversa sobre comunicação não violenta e conscientização antibullying, uma palestra com a ONG Pernas Caipiras sobre inclusão e capacitação, vivência com jovens

Universitários indígenas de diversas etnias e regiões do Brasil e uma palestra antidrogas com o cabo Ribeiro, do Proerd. Até o final do ano, mais temas serão abordados.

Essas ações são importantes para promover uma educação integral, que vai além dos conteúdos curriculares, mas que também engloba as questões sociais, culturais, emocionais e éticas que afetam os estudantes e a sociedade. Uma educação integral busca formar cidadãos críticos, conscientes, solidários e respeitosos com a diversidade humana e com os direitos humanos.

Uma educação integral reconhece que a escola é um espaço de convivência, aprendizagem e transformação social, que deve estar em diálogo permanente com as demandas e os desafios do mundo contemporâneo.

A valorização da história e da cultura negra na escola contribui para o fortalecimento da identidade, da autoestima e do orgulho dos estudantes negros e negras, que representam mais da metade da população brasileira. Além disso, contribui para o respeito, o diálogo e a solidariedade entre todos os estudantes, independentemente de sua cor, origem ou religião.

Divulgação

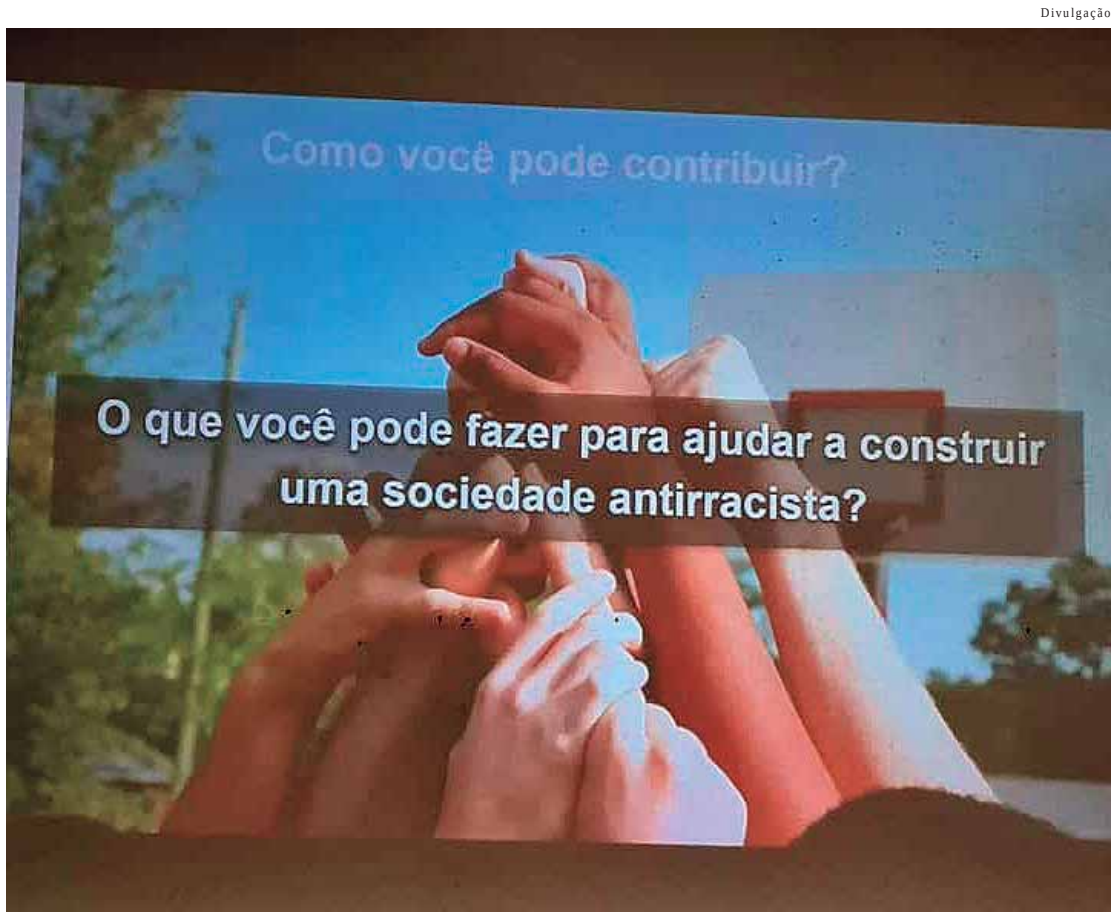

O projeto já realizou outras atividades como palestras e rodas de conversa

SEIKO CHAVEIRO
Chave codificada
Chave residêncial
Troca de segredo
Copia em geral
Abertura de veículos e residências
Manutenção e instalação de fechaduras
Atendimento Autos e Residências 24 HS
Adriana Ribeiro
(19) 98701-1638 99772-8698
Rua Batista Golinelli, 476, Recanto das Águas, São Pedro

Esportes

Mais de 900 atletas participam da 19ª edição do Torneio da Amizade

A estância de Águas de São Pedro sedia entre os dias 12 e 16 de julho a 19ª edição do Torneio da Amizade de Voleibol Master, um dos eventos mais aguardados no calendário anual do município. Para a edição deste ano, mais de 900 atletas estarão competindo entre as 85 equipes. Há times de todo o país, além de México e Paraguai. O evento movimenta todo o setor hoteleiro e o comércio como um todo. As partidas acontecem de forma simultânea no Centro de Eventos e Convenções e nas quadras municipais. O Torneio da Amizade é organizado pela LF Sports, por meio da coordenação do professor Lourival Faria, com importante apoio da Prefeitura de Águas de São Pedro. A organização também conta com o suporte da Secretaria de Turismo e da Coordenadoria de Esportes.

"Mais do que competir, o evento visa integrar as participantes e também fomenta o comércio de Águas de São Pedro. Trabalhamos sempre com capacidade máxima de ocupação e prevalece o espírito participativo, amistoso. Sejam todas muito bem-vindas e aproveitem ao máximo a estadia em Águas de São Pedro", disse o prefeito João Victor Barboza.

Divulgação

Para esta edição, mais de 900 atletas estarão competindo entre as 85 equipes

SAÚDE E BEM ESTAR
Descubra como a Top Training Academia de São Pedro vem transformando vidas!
"Você já pensou em mudar sua rotina para ter uma vida mais saudável? A Top Training pode ser o seu primeiro passo nessa direção! Com uma equipe de profissionais qualificados e equipamentos de última geração, estamos prontos para ajudar você a alcançar seus objetivos."

AGENDE UMA AULA EXPERIMENTAL:
(19)99682-2913

EDUCAÇÃO

Bebel destaca fim das escolas cívico-miliares pelo governo Lula

Parlamentar diz que no Estado de São Paulo lei é inconstitucional, e Lei foi barrada na Justiça por ação da Apeoesp

Divulgação

Em São Paulo, a Apeoesp e o mandato da deputada Professora Bebel já barraram a implantação de escolas cívico-militares na justiça

A segunda presidenta da Apeoesp, a deputada estadual Professora Bebel (PT) destaca que cumprindo compromisso assumido pelo Presidente Lula na campanha eleitoral de 2022, o Ministério da Educação já encaminhou aos secretários e Secretárias da Educação de Estados, Distrito Federal e Municípios Ofício Circular informando os passos para a desativação do programa Nacional de Escolas Cívico Militares do Governo Bolsonaro. No Estado de São Paulo, a parlamentar ressalta que lei criando a escola cívico-militar é considerada inconstitucional e foi barrada na Justiça pela Apeoesp.

De acordo com a deputada Bebel, entre as principais medidas determinadas aos sistemas de ensino para pôr fim à escola cívico-militar, estão: desmobilização do pessoal das Forças Armadas envolvidos e lotados nas unidades do Programa, assim como medidas graduais nos sistemas para encerramento adequado do ano letivo nessas unidades e estratégias para reintegração das unidades ao ensino regular.

Em São Paulo, a deputada estadual Professora Bebel informa que o seu mandato popular na Assembleia Legislativa do Estado de São Paulo e a Apeoesp atuaram e atuam incessantemente contra o desvio de verbas da educação para este programa, em defesa da liberdade de ensinar e aprender, da pluralidade de ideias e concepções pedagógicas, da diversidade e do direito de todas e todos a educação pública, gratuita, laica, de qualidade. "Mediante solicitações e informações das comunidades locais, ingressamos com ações judiciais em Sorocaba, Pirassununga, Taquaritinga (dois casos), São Vicente, São José do Rio Preto e Ilha Bela. Há uma escola militarizada em Santa-Fé do Sul, mas esse caso não se enquadra no comunicado no MEC, porque não era sustentado pelo decreto do Bolsonaro, mas pior, por uma lei municipal, que também suspendemos por força de uma liminar obtida em uma Ação Direta de Inconstitucionalidade que entramos", conta.

Além disso, de acordo com a parlamentar, a lei do estado de São Paulo que autorizava que as escolas estaduais se tornassem cívico-militares "foi declarada inconstitucional em outra ação direta de inconstitucionalidade de ajuizamos".

MÉTODO DELETÉRIO - Apesar disso, a deputada piracicabana diz que "fiel ao método deletério do bolsonarismo, o governador Tarcísio de Freitas - assim como fez em relação aos combustíveis, majorando a cobrança de ICMS para que os preços subam - vai novamente na contramão do governo federal e diz que vai publicar decreto para continuar as escolas cívico-militares no estado".

No entanto, a deputada Bebel diz que o governador se esquece de que a lei do Estado de São Paulo que autorizava que as escolas estaduais se tornassem cívico-militares foi declarada inconstitucional em ação direta de inconstitucionalidade movida pela Apeoesp. "É claro que acionaremos a justiça tão logo o governador publique citado decreto ou outro ordenamento jurídico. Recursos públicos da educação não são para financiar experiências militaristas fracassadas. Se querem escolas militares, que utilizem recursos outros que não os da educação pública paulista, que, sucateada, não merece ser exposta a aventuras incompetentes", enfatiza.

TRADIÇÃO

Quermesse da Imaculada em Águas segue até o dia 22

Começou na última quinta-feira (13) a Quermesse da Imaculada, em Águas de São Pedro. Após três anos sem ser realizada por conta da pandemia, a festa mais tradicional da Igreja Católica da cidade volta com diversas atrações e segue neste sábado e domingo, a partir das 18h, e depois retorna nos dias 20, 21 e 22 de julho.

Com shows musicais todos os dias a partir das 21h, a festa marca sua gastronomia com barracas de pastel, lanche de pernil, bisteca no pão, cachorro quente, lanche de linguiça com rúcula, cuscuz, espetinho, vinho quente, quentão e bebidas, Além disso, parceiros da região servirão comida japonesa, churros, tapioca, torresmo, maçã do amor, arroz doce, canjica, milho, e outras delícias.

Para garantir a diversão da criançada, ao redor da igreja mesmo, terá touro mecânico, castelo de pula pula e diversas barracas com brincadeiras. Haverá missas aos sábados, às 19h30, e aos domingos, às 8h, 10h e 19h. O evento tem entrada gratuita é aberto ao público.

Divulgação

Quermesse com entrada gratuita e aberta ao público acontece ao redor da Igreja Imaculada Conceição

Álbum de Família

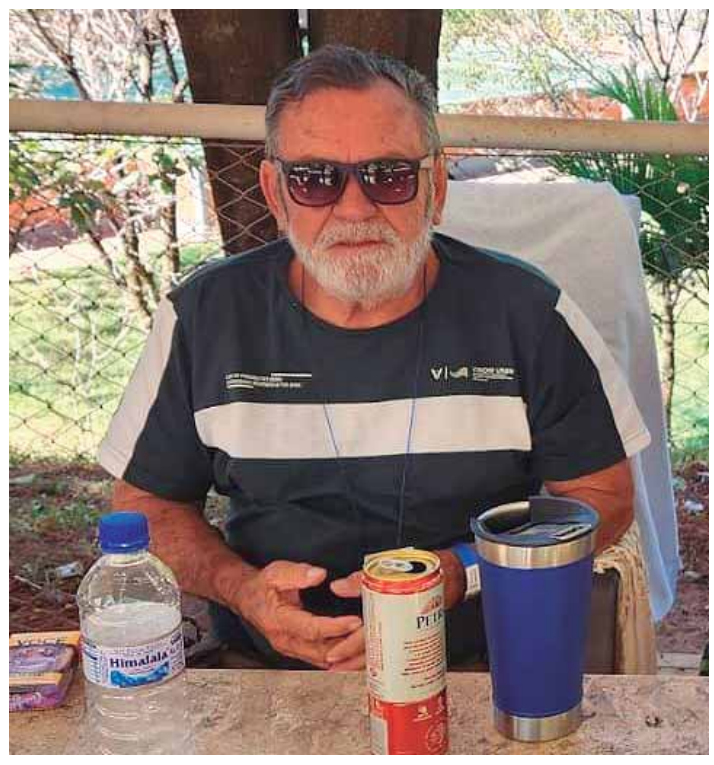

PARABÉNS, CÉLIO – Sexta-feira, ontem (14), foi uma data especial na vida de Célio Nascimento, corretor de imóveis, vereador por vários mandatos, amigo sempre. Por isso, desejamos a você toda felicidade do mundo. Agradecemos a Deus por ter lhe dado a chance de continuar junto de nós. E pedimos que Ele cuide, proteja e abençoe você em todos os dias de sua vida. Felicidades, hoje e sempre. Estes são os votos de sua família e de seus amigos, aos quais junta-se toda família de A Tribuna (de Piracicaba e de São Pedro).

Louis Belafre

DESCONTO PROGRESSIVO

COLEÇÃO DE INVERNO

2 PEÇAS
20% OFF

SALE

3 PEÇAS
30% OFF

4 PEÇAS
40% OFF

SALE

*VÁLIDO SOMENTE PARA PEÇAS SELECIONADAS DA COLEÇÃO DE INVERNO 2023

19 98136.1010
19 99903.3344

LOJA 1 R. Dr. João Conceição, 974
Paulista - (19) 3422.8071

LOJA 2 Av. Dona Lídia, 671
Vila Rezende - (19) 3421.3739

louisbelafre.camisaria
@louisbelafre