Piracicaba - Rio das Pedras
São Pedro - Águas de São Pedro
Mombuca - Saltinho - Anhembi
Charqueada - Laranjal Paulista
Jumirim - Cerquilho - Iracemápolis

A TRIBUNA
PIRACICABANA

atribuna@atribunapiracicabana. com.br
www.atribunapiracicabana.com.br
Tel: (19) 2105-8555

Diretor: Evaldo Vicente
(19) 99787-0969

Sexta-feira
6 de janeiro
de 2023

Ano 49
nº 12.934

Filiado à Adjori-SP e Sindjori-SP

R$ 2,00

Saúde espera mais de mil pessoas para prova de processo seletivo

São 107 vagas em disputa, sendo 47 para médicos em seis especialidades e 60 para técnico de enfermagem

A Secretaria de Saúde esperar receber mais de mil pessoas inscritas para as provas objetivas do processo seletivo nº 01/2022 neste domingo, 8/01, para o preenchimento de 107 vagas. A aplicação está agendada para acontecer na Fumep (Fundação Municipal de Ensino). Os portões abrem às 8h e serão fechados às 9h. A informação será publicada no Diário Oficial do Município desta quinta-feira, 05/01, e já está disponibilizada no site da prefeitura por meio do link www.piracicaba.sp.gov.br/editais na aba do processo seletivo.

Conforme consta no edital, o inscrito deve chegar ao local da prova com tempo hábil para identificar a sala de realização. A prova tem duração máxima de duas horas. Toda a documentação a ser apresentada na hora da prova também está no edital disponibilizado no site da prefeitura.

O processo seletivo n° 01/2022 tem 47 vagas abertas para médicos em seis especialidades e 60 para técnico de enfermagem. As vagas oferecidas são para a carga horária de 20 horas semanais para médico cardiologista (03), endocrinologista (02), ginecologista (10), neurocirurgião (02), pediatra (10) e Médico do PSF (10); para carga horária de 40 horas semanais as vagas são para Técnico de Enfermagem (60) e Médico do PSF (10). A remuneração para as vagas fica entre R$ 2.867, 48 e R$ 12.107,42, mais abono desempenho. A Fundação Municipal de Ensino de Piracicaba está situada na avenida Monsenhor Martinho Salgot, 560, bairro Areão. Outras informações no site www.piracicaba.sp.gov.br/editais ou pelo (19) 3403-1210.

RAPIDEZ

Não foram poucos os comentários sobre a rapidez do serviço realizado pela Sedema (Secretaria Municipal de Defesa do Meio Ambiente) em frente a Câmara Municipal de Piracicaba. Foram feitas podas nas principais árvores, principalmente as que estão localizadas nas ruas Alferes José Caetano e São José. Seria uma prévia de como será a relação entre Executivo e Legislativo? Como dizem por aí -- e o Capiau concorda -- perguntar nunca ofende.

APELO

O vereador José Antonio Pereira, Zezinho Pereira (União Brasil) faz moção de apelo ao prefeito Luciano Almeida (sem partido) para que faça a nomeação do delegado de polícia aposentado Haroldo Fernando Amaral junto à Corregedoria do Município. "É competente para o exercer o cargo e desempenhou ótimo trabalho como delegado de polícia em Piracicaba", afirma Zezinho.

CHAVEIRO

Um chaveiro precisou ser chamado para abrir o gabinete presidencial. Tudo porque o antecessor do presidente Lula deixou a porta trancada. A informação foi divulgada pela jornalista Natuza Nery, da GloboNews. Ela lembra que a porta na cara foi percebida logo no domingo, 1o, quando uma equipe de organização da posse foi até o Palácio do Planalto e percebeu a situação, "que mostra o grau de hostilidade do governo anterior com a nova gestão", avaliou a jornalista.

URGENTE

O novo ministro das Cidades, Jader Filho, classificou como 'urgente' a retomada das obras dentro do programa Minha Casa, Minha Vida. Em entrevista na Globo News, informou que são 83 mil unidades que estão paradas e "que, segundo o presidente Lula, devem ser agilizadas", disse. Outra característica é que o foco será o foco na categoria de até um Salário Mínimo. "A que mais precisa", disse.

Divulgação

"CRIANÇA FELIZ" – A visitadora Marcela do Carmo Ferraz (à esquerda) é uma das visitadores do programa Criança Feliz, desenvolvido pelo governo federal e realizado em Piracicaba. Nesta foto, ela está na casa da sua xará, Marcela Almeida, que está com o Theo. "Todas as experiências que temos vivido junto ao Criança Feliz trazem algo novo e essencial", conta a mãe, ao analisar o programa que já atendeu 650 crianças na cidade. **A8**

Divulgação

CONTINUA...

Na rua João Pedro Correa, em frente ao número 190, Santa Teresinha, o problema de cuidados no local continua. Como o Capiau sabe que a intenção do prefeito Luciano Almeida (sem partido) é das melhores, seria bom saber quem, na Prefeitura, é o responsável pelo setor. Ou, em outras palavras, por que faz tanto tempo que está do mesmo jeito, até pior do que já saiu em foto nesta coluna. 2024 está mais próximo do que parece, ou do que pensam.

Divulgação

ANIMAFÉRIAS 2023 – Realizado há mais de 10 anos, o programa Animaferias, do NEA (Núcleo de Educação Ambiental), acontecerá entre os dias 17 a 20 de Janeiro. Com o tema Bem-Estar Animal: Cuidar e Aprender Brincando, as inscrições estão abertas e são disponibilizadas 25 vagas.

MEGA SALDÃO

Pague Menos realiza ação 'bombástica' dias 6 e 7

A6

Edição: 10 páginas

PREFEITO LUCIANO ALMEIDA AUTORIZA CHAMAMENTO DE MAIS 151 SERVIDORES A10

E Ele vos chamará amigos

Paiva Netto

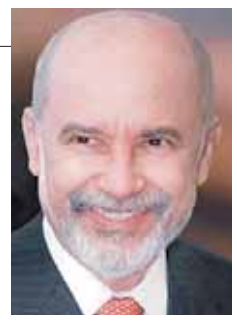

Jesus manda levar o Seu Evangelho-Apocalipse a todos os pontos da Terra:

- Ide e pregai, dizendo: É chegado o Reino de Deus. Curai os enfermos, limpai os leprosos, ressuscitai os mortos, expulsai os demônios. Dai de graça o que de graça recebestes (Evangelho, consoante Mateus, 10:7 e 8), para que só depois venha a consumação de tudo. Não para o fim do planeta Terra, mas para o término de um orbe imundo, cujo clima se vai tornando, por assim dizer, irrespirável, porque nele ainda prevalece uma ambiência de ódios mal resolvidos, que só terminará quando o Amor de Deus for vivência comum de todos os corações.

Então, volvo meus olhos para todos aqueles que têm a Boa Vontade como seu farol, particularmente para a juventude, que é a continuação do que já construíram todas as gerações anteriores. E surge em minha mente esta memorável determinação do Cristo aos Seus Apóstolos e Discípulos:

- Deixai vir a mim as criancinhas, porque delas é o Reino dos Céus. Cuidai de não lhes serdes pedra de tropeço, porque os seus Anjos fitam, face a face, o semblante do Pai Celestial (Evangelho, segundo Lucas, 18:16; e Mateus, 18:10).

E criancinhas são todas as criaturas espirituais e humanas da Terra e do Céu da Terra, que aguardam - como os pequeninos que esperam o leite substancial à sobrevivência dos seus corpos que carinhosamente lhes prepara a mãe - a Mensagem da Política de Deus para a maciça divulgação da qual todos nós estamos levantando forte apoio, entre desencarnados e reencarnados: Vocês aí, no Brasil, na América Latina e do Norte; e nós, aqui, na Europa, e qualitativamente nos deslocando para a Ásia, África e Oceania.

A Boa Vontade de Deus é obra para os idealistas da Paz, encontrados em todos os Rebanhos formados por Irmãos religiosos e até mesmo Irmãos ateus, que acreditem no Bem, na Fraternidade, na Generosidade, na Compaixão, na Solidariedade. Não para interesseiros e oportunistas, porquanto o verdadeiro pagamento essencial que Dele esperamos, se viermos a merecer do Cristo o benefício de Sua Bondade, é o de sermos, por Ele, chamados amigos:

- Já não mais vos chamo servos, porque o servo não sabe o que

> **Deixai vir a mim as criancinhas, porque delas é o Reino dos Céus" (Jesus Cristo)**

faz o seu Senhor, mas tenho-vos chamado amigos, porque tudo quanto aprendi com meu Pai vos tenho dado a conhecer (Boa Nova, segundo João, 15:15).

Fortaleçamo-nos, pois, Irmãs e Irmãos, desse alimento imperecível que Jesus nos oferece: "o Pão Vivo que desce do Céu". E bebamos da Água do Rio da Vida Eterna e jamais sentiremos fome ou sede, nem jamais viveremos na escuridão. Porque

- Ele é o Pão que nos faz para todo o sempre fortes;

- Eu sou o Pão da Vida; quem vem a mim de forma alguma terá fome; (...) Eu sou o Pão Vivo que desceu do Céu. Se alguém dele comer, viverá eternamente.

Jesus (João, 6:35 e 51)

- a Água que nos defende da secura;

- Eu sou o Alfa e o Ômega, o Princípio e o Fim. Eu a quem tem sede darei de graça a beber da Fonte da Água da Vida Eterna.

Jesus (Apocalipse, 21:6)

- a Luz que divinamente nos clareia a visão;

- Eu sou a Luz do mundo. Quem me segue não andará nas trevas; pelo contrário, terá a Luz da Vida Eterna.

Jesus (João, 8:12)

- e também a riqueza que eternamente nos livra da indigência.

- Aconselho-te que de mim compres ouro refinado pelo fogo para te fazeres realmente rico (...) [Justamente por ser] o tesouro que o ladrão não rouba, a traça não rói nem a ferrugem consome.

Jesus (Apocalipse, 3:18; e Mateus, 6:20)

Sirvamo-Lo com toda a humildade, mas conforme Ele quer que o façamos, isto é, provendo de Boa Vontade a todos os pequeninos, de corpo e de Alma, que surjam em nosso caminho.

E Ele, mais uma vez, nos chamará amigos!

(Eis o prêmio mais ansiado pelos Cristãos do Novo Mandamento do Libertador Divino).

E como termina o Apocalipse (22:20 e 21), o Livro das Profecias Finais, por isso mesmo, o Evangelho Moderno,

20 Ora vem, Senhor [Amigo] Jesus!

21 Que a graça de Nosso Senhor Jesus Cristo esteja, agora e sempre, sobre todos. Amém!

José de Paiva Netto, jornalista, radialista e escritor; paivanetto@lbv.org.br - www.boavontade.com

O sono entorpece a alma

Aldo Nunes

Entorpecer significa estar entorpecido ou anestesiado para sentir às coisas físicas, portanto, inapropriado para sentir às sensações do espírito que são delicados e sutis. A alma física cujo corpo à aprisiona enquanto acordados estamos. Á noite, quando o sono chega e nós dormimos, ela continua ativa e com mais facilidade, dependendo da sua fase evolutiva espiritual, desapega-se do corpo físico e consegue dele distanciar-se, espiritualmente, num mundo paralelo acima do nível do corpo físico, tanto que é comum ouvir-se de quem passou por cirurgia contar que viu enquanto estava sendo operado, os médicos, auxiliares e todo pessoal técnico ali da sala, realizando a sua cirurgia como se ali ele estivesse, acima deles, sem sentir dor, apenas ligados por um fio invisível que somente será desligado quando ocorrer nossa morte física. Essa a razão pela qual entendo que é preciso estarmos preparados para ela. O sono diário é necessário para descansar nosso corpo físico para que o nosso cérebro possa produzir a energia necessária para manutenção da vida no corpo físico, enquanto formos elementos físicos.

A semana que se findou no último dia do ano (31/12/2022), sábado passado: o luto pelas mortes de Edson Arantes do Nascimento (Pelé, 30/12/2022), Rei do Futebol e Atleta do Século 20; do Papa emérito Bento XVI (31/12/2022) nos deixaram entristecidos, meus respeitos e confortos celestes para eles. O Ano Novo para nós brasileiros e para boa parte do mundo, foi comemorado com luzes no céu. Aqui em São Pedro e Águas de São Pedro, as passagens dessas datas foram comemoradas com moderados fogos artificiais, de poucas explosões e com visuais estrelados e coloridos. O meu pedido ao Todo Poderoso, que fiz para o Natal e para o Ano Novo para que as chuvas não fossem pesadas e com ventos fortes, não atrapalharam e, em nosso céu pudemos assistir o colorido de todos eles.

No primeiro dia deste ano e da semana também, 1º/01/2023, domingo, a posse do 39º presidente do Brasil, Luiz Lula da Silva e seu vice, Geraldo Alckmin, transcorreu regularmente, sem qualquer transtorno e até sem chuvas na capital do país em Brasília, e com uma presença nunca dantes esperada do povo e autoridades presentes. Agora é esperamos para que sua governança se inicie com rapidez e que possamos ter melhores dias para todo nosso povo, esperanças essas na nossa economia, saúde, ensino e trabalho. Aguardo com ansiedade a conclusão do 'Censo' que deveria ter ocorrido em 2020 e até a presente data não foi concluído, para que tenhamos informações necessárias para nortear as administrações públicas federal, estadual e municipal e, termos conhecimento da nossa verdadeira população, da nossa verdadeira situação econômica, social e salutar. O Censo é uma espécie de balanço geral indispensável para todos os países.

O mundo todo passa por uma fase crítica na saúde, no clima, nas guerras... e todas as pessoas têm coisas para dizerem que podem nos orientar nas pequenas e grandes questões. Para isso, preciso é que tenhamos um coração aberto e paciência para ouvi-las e conforta-las. A delicadeza sempre foi e continuará sendo "a chave que abre todas às portas".

O planeta Marte que a olho nu apresenta-se como um astro

> **Vamos batalhar para melhorar nossa educação, especialmente no ensino básico**

muito brilhante, quarto planeta em distância do Sol a cerca de 207 a 248 milhões de quilômetros, 6.790 km de diâmetro cujo movimento de translação (volta ao redor do Sol) é de 687 dias, atualmente sendo disputado para passeio turístico, nos indica que há interesse dos humanos em explora-lo ou mesmo habita-lo. Será que a Terra está com a lotação esgotada? N. Mandela disse: "educação é a arma mais poderosa para mudar o mundo", acho que ele está com toda razão pois sem educação será possível isso acontecer? Marte é o astro que mais impressionou mentes primitivas, haja vista sua coloração avermelhada, ele possui duas luas, Fobos e Deimos, nós que temos apenas uma e não a conhecemos e dizemos nos dias atuais que tudo está de pontacabeça e no mundo da Lua, já pensaram com mais duas?

Passei essa informação para que você meu prezado leitor, ria. Chorar é drama. Vamos batalhar para melhorar nossa educação, especialmente no ensino básico. Ficar de braços cruzados é vergarmos para a ignorância e talvez sejamos deportados para Marte.

Um bom domingo a todos e que Deus nos ilumine.

Aldo Nunes, contabilista, articulista de jornais, advogado, Auditor Fiscal de Rendas do Governo do Estado de São Paulo, aposentado, E-mail: audusconsultoria @gmail.com

Olhando pelo retrovisor da História

João Ribeiro Junior

O escândalo repercutiu, gerando uma crise e a abertura de uma CPI. No Congresso Nacional, a oposição pedia, no mesmo dia da publicação, a demissão de Waldomiro Diniz. E José Dirceu? O governo tentou abafar o caso, pois José Dirceu, seu mentor, conferia ao governo um mínimo de competência e racionalidade política. Todas as vezes em que um governo perdeu o principal operador político, o desastre foi irrecuperável. E isto aconteceu, Lula sem José Dirceu (que dizem, que depois que saiu do governo, estar morando em Cuba) era absolutamente até hoje incompetente para administrar e resolver crises políticas (diziam que Lula era "aprendiz de feiticeiro"). Na verdade, Lula sem José Dirceu tonou-se um presidente simbólico, que exerceu a função de administração do dia-a-dia. Dai seu choro (de felicidade e de alegria) no dia da sua nova posse, se espalhou por todo o país.

E o PT nunca teve projeto de governo, só de poder. Então o país, depois de cantar em prosa e versos, as façanhas de Lula, o PT dizia, ao povo brasileiro, que Lula sabia tudo, criticando todos os governos anteriores. Sozinho? Lula aparelhou a administração pública federal, nomeando alguns companheiros inteiramente inexperientes para os principais postos de gerência da máquina pública. E deu no que deu: 2003 caracterizou-se como o ano do espetáculo da ineficiência administrativa, com o novo presidente; em 2004 foi evoluindo como o ano do total desacerto petista em matéria política. (Diziam que "a crise não acaba porque o PT não deixa").

Lula, em seu papel de grande animador lhe caiu como uma luva no primeiro ano de governo, mas no segundo governo foi de nenhuma valia. Devido a paralisia de sua administração, com suas metáforas e improvisos, eram cada vez mais raros, diziam que causavam o mesmo impacto em tudo o que respeita ao Brasil. Nem positivo nem negativo. Então, outro escândalo, assombrou povo o mal informado e "deitado eternamente em berço esplendido". Só em julho de 2005 o povo ficou sabendo que José Adalberto Vieira, e do deputado José Genoíno Neto (um dos primeiros comunistas guerrilheiros presos no Araguaia). A prisão ocorreu após ser encontrada uma mala com R$ 200 mil reais e US$ 100 mil dólares na cueca (!). Este episódio resultou na queda do líder do PT, na Assembleia Legislativa no Ceará, cargo que ocupava desde 2003, José Genoíno cognominado Ger. (Geraldo), pelos militares. (É de se notar que até hoje é chamado "delator" por militares, principalmente, pelo então deputado e ex-capitão Jair Messias Bolsonaro do Exército, nosso ex presidente).

Os dólares na cueca de um dirigente do PT foi mais um tapa na cara da pátria brasileira. Tem também o caso do filho do ex-presidente da República, que ganhou presente valioso de uma empresa concessionária de serviço público, que tem como acionistas o BNDES e fundos de pensão de estatais. (que deu em nada) .

> **E o PT nuca teve projeto de governo só de poder. E agora?**

E o caso do ex-presidente da Câmara, João Paulo Cunha, que usou o dinheiro da Câmara para fazer pesquisa sobre as chances como candidato ao governo de São Paulo. Tem, ainda, o escândalo de fundos dos gastos injustificáveis do Banco do Brasil e do BNDES com publicidade. Tudo isso veio demonstrar que o PT, uma vez no Planalto, cometeu crimes e desvios éticos, sobretudo para um Partido, que se apresentava como diferente dos outros. Todo o levantamento anterior das diversas acusações que ocuparam a mídia durante o primeiro mandato do ex presidente Lula colaborou para uma mudança no cenário 2002, quando o partido começou a ser fundamental no processo eleitoral, sendo que em 2006 o partido passa para o segundo plano e a tentativa de reeleição por conta das medidas sociais do governo e a tentativa de reeleição fica por conta das políticas sociais do governo, com destaque para o "Bolsa Família" (que, na verdade, foi criação do ex-presidente Fernando Henrique Cardoso) e a "Fome Zero", das cestas básicas do velho e bom clientelismo. E com a ajuda dos juros estratosféricos.

No seu caminho rumo à reeleição, entregou José Genuíno às feras e abençoou a estratégia de defesa da dupla Delúbio Soares e Marcos Valério, de justificar as cachoeiras de dinheiro que não pararam de jorrar como Caixa 2 para as campanhas do PT.

O interessante é que a respeito, Lula declarou "que o PT vai ter que se explicar perante a sociedade e pagar por seus erros". Em suma, o ex-presidente disse em alto e bom som aos seus correligionários, que ele não tem nada a ver com isso. Enquanto isso, todo esse escândalo (provavelmente, sendo o mais importante o "Mensalão", salta aos olhos que todos os envolvidos (incluindo o atual presidente. ("o bom ladrão") contavam com a certeza da mais total e absoluta impunidade. Nada lhes aconteceria mas, o presidente foi condenado, porém, logo mais, teve sua liberdade, e o seu processo arquivado. E o dinheiro dos cofres públicos e a corrupção correu pelo país todo, e a turma da malandragem com toda certeza (leia-se: os amantes da Pátria amada) sonhavam que jamais seria apanhada. E, de fato, O "poderoso chefão", hoje presidente uma vez mais, graças as artimanhas jurídicas foram considerado inocente de todos os crimes cometido. Essa é uma parte da História do Brasil contemporâneo, que nossos filhos saberão quem foram os coveiros da Nação que voltaram para a reconstrução do Brasil (que ele mesmos destruíram). Ou será que com toda bazófia ideológica darão continuidade a desconstrução até torna-lo em terreno baldio para a massa se degustar com jogos de futebol.

João Ribeiro Junior, advogado (USP), especialista em Direito Constitucional (PUC de São Paulo), Licenciado em História e Ciências Sociais (PUCCampinas) ,doutor em Educação e em Filosofia (Unicamp)

Importa é fazer

José Renato Nalini

A deficiência da educação brasileira é notória. As crianças, enfileiradas, são submetidas a verdadeiro adestramento. Obrigadas a decorar informações que hoje são obtidas num clique desses mobiles que todos têm. Insiste-se na capacidade de memorização e descura-se do que é mais importante: desenvolver as competências socioemocionais.

No século 21, diploma já não reveste o valor que um dia teve. Interessa mais é a capacidade de se adaptar ao inesperado, a empatia, o talento para a comunicação, o respeito à diferença. A vontade indômita de aprender cada vez mais e de mudar de área, se for preciso.

O que era ruim, ficou muito pior com a pandemia. Embora o Brasil tenha mais de trezentos milhões de bugigangas eletrônicas - smartphones, celulares, notebooks, tablets e computadores pessoais - o que significa que há brasileiros com vários desses aparelhos, nem todas as crianças dispunham de ao menos um. Nem eram familiarizadas com o acesso à internet. E há zonas de escuridão digital, onde não chegam os sinais.

> **A comunidade tem de exigir do governante uma responsabilidade consequencialista**

Tudo somado, resulta que foram mais de dois anos perdidos. Irrecuperáveis, na verdade. Só com imenso esforço e empenho é que haverá retomada do aprendizado. Pense-se que a aprovação automática levou para o quarto ano alunos ainda não alfabetizados. A falta de alfabetização no tempo certo é que explica o crescente número de analfabetos funcionais. Não conseguem reproduzir com outras palavras o que leram. Não entendem exatamente o que leem. Não sabem escrever. O pior, é que vão conseguindo diplomas. Todos conhecemos pessoas assim.

O que precisa ser feito é encarar a falibilidade da educação de forma honesta e corajosa. O município é uma entidade da federação brasileira. Tem obrigação de propiciar educação de qualidade aos munícipes. Educação que existe para permitir o desenvolvimento de todas as potencialidades humanas, para capacitar a ser cidadão e a qualificar para o trabalho.

Uma cidade que tenha como objetivo uma educação de qualidade precisa coordenar uma ação coletiva que envolva dos educadores, as famílias, as mestras aposentadas - verdadeiras heroínas e excelentes alfabetizadoras - a mídia, as entidades, as Igrejas. Todos unidos para fazer com que essas crianças não tenham comprometido o seu futuro, por falta de um apuro no aprendizado. Não se espere apenas do governo. Este é servidor da população. A comunidade tem de exigir do governante uma responsabilidade consequencialista. Obrigação dele, não favor. Mas o protagonismo deve ser individual. De todos e de cada um. Sem isso, parcela considerável do futuro estará inevitavelmente perdido.

José Renato Nalini, reitor da Uniregistral, docente da Pós-graduação da Uninove, presidente da Academia Paulista de Letras (APL); foi presidente do Tribunal de Justiça do Estado de São Paulo

A TRIBUNA
PIRACICABANA
Data da fundação: 01 de agosto de 1.974
(diário matutino - circulação de terça-feira a domingo)
Fundador e diretor: Evaldo Vicente

COMERCIALIZAÇÃO
Gerente: Sidnei Borges
SB – Jornais Regionais – EIRELI - 27.859.199/0001-64
Rua Tiradentes, 1.111 - Centro - CEP: 13.400-765
- Tel (19) 2105-8555

IMPRESSÃO: Jornais TRP Ltda, rua Luiz Gama, 144 – CEP 13.424-570
Jardim Caxambu - Piracicaba-SP, tel 3411-3309

Defesa do Civil

Vazão do Rio Piracicaba recua e fica em 3,74m

O rio Piracicaba baixou na tarde de ontem, 5, registrando altura de nível de 3,74 metros e 306 m3/s de vazão, porém ainda se mantendo em estado de alerta. O rio Piracicaba chega ao estado de emergência com 4,2 m e extravasa ao atingir os 4,7m.

A Prefeitura, por meio da Defesa Civil, segue monitorando a situação dos rios e dos pontos que podem alagar em Piracicaba. São eles: avenida Armando de Salles Oliveira, entre o Terminal Central de Integração (TCI) e avenida Independência, avenida 31 de Março e rua Gomes Carneiro com rua Santa Cruz. Motoristas e pedestres devem evitar esses locais em caso de chuvas fortes.

Em relação ao rio Piracicaba, em caso de transbordamento, os pontos de alagamento ficam na região da Rua do Porto, avenida Beira Rio, Bongue, avenida Cruzeiro do Sul, avenida Jaime Pereira, Ondas, Algodoal, Ondinhas, São Francisco, Estoril, Jupiá, Gran Park e Ártemis. No caso do rio Corumbataí, os pontos que podem alagar ficam em Santa Terezinha, Vila Rios e IAA-Bessy.

O ribeirão Piracicamirim pode transbordar em pontos no Serra Verde, Ipanema, Astúrias, Bosque da Água Branca, Maracanã, Morumbi, Vila Independência e trechos da avenida Alberto Vollet Sachs.

As pessoas que vivem em áreas de risco e se sentirem em perigo podem ligar para os telefones 199 (Defesa Civil) e 153 (Guarda Civil), Corpo de Bombeiros (193) e solicitar apoio.

A Defesa Civil do Estado de São Paulo disponibiliza um canal de informações para a população, que alerta para eventos meteorológicos. Para receber os informes no celular, basta enviar um SMS com o número do CEP da residência para o número 40199. Informações gerais podem ser acessadas em: http://www.spalerta.sp.gov.br/.

Todos os mapas das regiões monitoradas e boletins atualizados podem ser conferidos em: http://www.piracicaba.sp.gov.br/categoria/monitoramento+de+chuvas.aspx.

ALVO com Edirley Rodrigues
BLOG TODOS OS DIAS
WWW.EDIRLEYRODRIGUES.COM.BR

FINAL FRUSTRANTE

Os últimos dois meses do mandato de Jair Bolsonaro não foi o esperado. Sofrendo com o resultado das urnas (sempre muito contestado), seus apoiadores ficaram desapontados com o comportamento do Presidente da República. Ausente, deixou seus admiradores expostos ao sol e a chuva, sem notícia/informação, ignorando até mesmo o Natal e a virada do ano, quando poderia ter feito uso de rede nacional de rádio e televisão para se manifestar. Viajou calado e deixou seu povo frustrado. Errou como errou na pandemia que teve custo alto. Estamos em 2023 e, caso não saiba ou não queira usar a expressiva votação (quase 50% dos votos), mais a forte representação conquistada no Congresso Nacional, pode entregar de mãos beijadas seu belo legado a uma oposição que tem sede de Poder.

PONTO FINAL

Michel Temer (MDB) lamenta Lula mexendo na Lei das Estatais, e diz esperar que respeitem os passos certos da Nação quando da Reforma Trabalhista.

GRATUITAS

Prefeitura abre inscrições para o Animaférias 2023

Programação é direcionada a crianças de sete a 11 anos de idade e acontecem entre os dias 17 e 20 de janeiro no Zoo Municipal

Justino Lucente

As atividades terão como diferencial o enriquecimento ambiental, que são intervenções no ambiente

A Prefeitura de Piracicaba, por meio do Núcleo de Educação Ambiental (NEA), da Secretaria de Infraestrutura e Meio Ambiente (Simap), abre amanhã, 5/01, as inscrições para o Animaférias 2023, programa especial de férias, que acontece entre os dias 17 e 20/01, no zoológico municipal. Com o tema Bem-Estar Animal: Cuidar e Aprender Brincando, o Animaférias terá atividades gratuitas direcionadas a crianças de sete a 11 anos de idade. Serão disponibilizadas 25 vagas (leia abaixo).

O objetivo principal do Animaférias é falar sobre bem-estar animal de forma lúdica e educativa, apresentando o trabalho realizado com os animais do zoo. Além disso, a programação visa aproximar a comunidade, principalmente as crianças, dos pilares que o zoo de Piracicaba segue: conservação, pesquisa e educação ambiental.

As atividades terão como diferencial o enriquecimento ambiental, que são intervenções no ambiente, proporcionando distrações para o animal em exposição. As crianças vão conhecer a rotina do zoo e realizar o percurso da visita aos recintos de forma diferente e interativa. Também serão abordados assuntos relacionados à biodiversidade, impactos causados pelos homens na vida dos animais silvestres e cadeia alimentar. Além disso, as crianças poderão entrevistar os técnicos e funcionários do zoo, na brincadeira Repórter por um Dia.

Segundo Laís Ferraz de Camargo, educadora ambiental da Simap, o Animaférias é realizado há mais de dez anos e em todas as edições a programação é diferenciada e planejada para proporcionar diversão e conhecimento para as crianças. O Animaférias faz parte do Preá (Programa de Educação Ambiental do Zoo de Piracicaba) e tem como premissa estimular a percepção das crianças em relação ao meio em que vivem e contribuir para a formação da consciência de que todos os seres, inclusive os humanos, fazem parte de uma mesma natureza.

INSCRIÇÕES - As inscrições para o Animaférias 2023 devem ser feitas pelo link: https://forms.gle/iCA9NLbELv7yERJQ8. O preenchimento do formulário não garante a inscrição. A vaga será confirmada pela equipe do NEA, por meio dos contatos disponibilizados no formulário; por isso, é importante que as informações estejam corretas. As vagas são limitadas.

TRÂNSITO

Em visita ao Jardim Planalto, vereador recebe demandas

Divulgação

Paraná visitou o bairro nesta quinta-feira e recebeu, como principal demanda dos moradores, a alteração de mão na avenida Isabel da Silva Matos

Na manhã desta quinta-feira (5), o vereador Valdir Vieira Marques, o Paraná, vistoriou o Jardim Planalto a fim de colher as reinvindicações dos moradores do bairro. O parlamentar esteve acompanhado de sua assessoria, do secretário de Governo, Luiz Carlos Beltrame, da assessora Nara Campos e do Agente de Trânsito Henrique Domingues, da Semuttran (Secretaria Municipal de Mobilidade Urbana, Trânsito e Transportes).

Entre os pedidos, o principal é a mudança de mão de direção da Avenida Isabel da Silva Matos. De acordo com o vereador Paraná, que já encaminhou, por meio de seu gabinete, uma solicitação ao Executivo, quem mora no Jardim Planalto e nas imediações do Sesi tem que dar a volta pela Avenida Antônio Mendes de Barros Filho, o que tem causado transtorno, principalmente em horários de pico, devido ao grande fluxo de veículos. O vereador agradeceu a presença do Secretário e do Agente de Trânsito e disse que a visita aconteceu em um momento muito oportuno para a realização de estudos sobre essa demanda e também sobre futuras realizações, beneficiando, dessa forma, toda a comunidade.

POLÍTICA

Secretário do Mato Grosso posa em foto com Janja e é exonerado

O economista Mauricio Munhoz perdeu a Secretaria de Estado de Ciência, Tecnologia e Inovação do governo de Mato Grosso, comandada pelo governador Mauro Mendes (União Brasil), após posar em foto com a socióloga Rosângela Lula da Silva, a Janja, esposa do presidente Lula. Na Cop27, no Egito, o economista Mauricio Munhoz encontrou e confraternizou com a colega socióloga Janja, e inclusive publicou a foto da confraternização em suas redes sociais no dia 15 de novembro. Em represália, nesse início de 2023, Munhoz foi afastado do comando da Secretaria de Estado de Ciência, Tecnologia e Inovação do governo de Mato Grosso.

Maurício Munhoz, que é piracicabano e na juventude inclusive estudou em escolas da cidade, como o Colégio Piracicabano, sentiu na pele os efeitos do bolsonarismo, que não perdoou sua aproximação com a esposa do novo presidente do Brasil. Ele que já foi filiado ao PCdoB - Partido Comunista do Brasil, mantêm diversas relações de amizades em Piracicaba e na região, como com o vereador de Águas de São Pedro, Nelinho Noronha (PT).

No entanto, as articulações indicam que o ex-secretário do governo do MT já está no rumo do Ministério da Agricultura, Pecuária e Abastecimento, por conta de sua amizade com o ex-ministro de Blairo Maggi, e com o senador Carlos Henrique Baqueta Favaro, novo ministro da Agricultura do país.

Foto que Maurício Munhoz postou com Janja e que custou sua exoneração

Pela independência regulatória da ANA

José Machado

Um dos preceitos da regulação de serviços públicos é a independência da entidade reguladora para emitir normativos e tomar decisões na regulação e fiscalização dos serviços. Mas, também, independência em relação ao poder executivo e às empresas e instituições sujeitas aos atos regulatórios. Não é o que se viu no comportamento da Agência Nacional de Águas e Saneamento Básico - ANA quando participou do leilão da Companhia Riograndense de Saneamento - CORSAN realizado no dia 20 deste mês na B3 em São Paulo.

Fotos que circulam na internet e vídeo institucional da própria Agência, postado em seu site, mostram a Presidente, um dos Diretores e dois Superintendentes participando de atividade de política pública fora de sua competência, referente à privatização da citada Companhia. Viajaram para São Paulo com recursos públicos para comemorar efusivamente a privatização de serviços de saneamento básico. Onde está a independência da Agência ao se subordinar a determinada vertente da política pública? E o pior, atuando fora de sua competência.

É fácil verificar na Lei de criação da ANA (Lei nº 9.984/2000) que as competências trazidas pela revisão do marco legal do saneamento - Lei nº 14.026/2020 -, não preveem este tipo de iniciativa. Tomar partido e promover um determinado modelo de gestão do saneamento básico em detrimento dos demais representa grave desvio de função e de finalidade da ANA. Seus dirigentes incorrem em erro básico da atividade regulatória.

Quem não se lembra do triângulo que ilustra a independência regulatória ao prever os três atores principais da política pública em cada vértice do triângulo - Poder Público, Prestador de Serviço e Usuários - e a entidade reguladora no centro do triângulo, guardando equidistância dos três vértices? Ao agir como agiu, alinhando-se de modo subserviente à política privatizante para o saneamento básico, a Diretoria da ANA usurpou a mais simbólica figura da regulação independente, reduzindo a Agência a um papel de Governo e não de Estado.

Tal usurpação pode ser entendida, por outro lado, pelo método de escolha de seus Diretores. O Governo Bolsonaro nomeou de uma só vez quatro diretores para uma diretoria colegiada composta de cinco. Ou seja, quebrou-se a regra básica das agências reguladoras cujos diretores não devem ser nomeados simultaneamente, de forma a assegurar autonomia e independência.

> **O novo Governo Lula precisa encontrar meios para impedir a continuidade da situação deformada**

É preciso lembrar que, dos quatros diretores nomeados, o mandato da Presidente e de um dos Diretores vai até 2026, de outro Diretor até 2025 e outro até 2024. Também cabe dizer que o quinto Diretor foi nomeado por Bolsonaro, em 2020, com mandato até 2024. Ou seja, nos próximos quatro anos poderemos assistir ao governo determinando os rumos da política em uma direção e a Agência boicotando tal política, atuando no sentido contrário.

Ao deixar de ser uma Agência de Estado para tornar-se um mero braço do Governo, a ANA promove prejuízos irreparáveis tanto à política nacional de recursos hídricos, sua missão originária, e que ora está fragilizada e sob ameaça no tocante à sanha da privatização (projetos de lei tramitando no Congresso), quanto à política nacional de saneamento.

O novo Governo Lula precisa encontrar meios para impedir a continuidade da situação deformada no âmbito da direção colegiada da ANA aqui relatada.

Dentre essas medidas torna-se imperativo, de imediato, que o caso em tela seja remetido à Comissão de Ética Pública e se examine ali a extensão e a gravidade das irregularidades cometidas pelos mencionados servidores da ANA, com vistas ao seu possível enquadramento no Código de Conduta da Alta Administração Federal.

Nessa perspectiva, é bom lembrar que os diretores das agências reguladoras detêm mandato, porém essa condição não lhes dá imunidade quanto às punições cabíveis, inclusive de demissão a bem do interesse público, diante de condutas irregulares cabalmente caracterizadas e comprovadas.

José Machado foi Diretor-Presidente da Agência Nacional de Águas (2005-09)

Renova Ano Novo

Louis Belafre®

Masculino
25% OFF

Feminino
30% OFF
50%

*promoção válida somente no mês de Janeiro e para peças selecionadas

19 98136.1010
19 99903.3344

LOJA 1 R. Dr. João Conceição, 974
Paulista - (19) 3422.8071

LOJA 2 Av. Dona Lídia, 671
Vila Rezende - (19) 3421.3739

louisbelafre.camisaria
@louisbelafre

CONCURSO

Resultados preliminares do do "Viajando na Leitura"

O concurso literário do projeto Viajando na Leitura já recebeu mais de 120 inscrições de Piracicaba e de outras regiões do Brasil e do mundo. Os autores trabalharam em seus textos a palavra saudade, que é uma referência ao livro Saudade do escritor piracicabano Thales Castanho de Andrade.

A preferência dos participantes foi para as poesias, que totalizou 79% dos textos recebidos. Metade das inscrições foi enviada de autores de 17 estados brasileiros, 43% do estado de São Paulo e 7% de outros países da Europa, África, Ásia e América do Norte. Do total recebido, 16% são de autores de Piracicaba.

Organizado pelo Instituto Histórico e Geográfico de Piracicaba (IHGP) e Academia Piracicabana de Letras (APL), o concurso recebe inscrições até o dia 10 de janeiro de 2023 pelo formulário http://bit.ly/viajandonaleitura.

O anúncio dos ganhadores será no dia 31 de janeiro de 2023. Os melhores classificados terão seus textos publicados em um livro e os primeiros colocados receberão diploma e medalha e outros prêmios.

APOIO - o projeto Viajando na Leitura tem apoio do Rotary, Prefeitura do Município de Piracicaba e Transporte Urbano Piracicaba (Tupi) e patrocínio do Pecege e Colégio Objetivo. Outras informações - Instituto Histórico e Geográfico de Piracicaba, telefone 19-3434-8811 ou e-mail ihgp@ihgp.org.br.

Foto-Legenda

Divulgação

MANEJO DE EUCALIPTO

O vereador Ary Pedroso (Solidariedade) encaminhou ao Executivo municipal, na manhã desta quinta-feira (5), a indicação 24/2023, que solicita visita e manejo correto, por parte do órgão competente, de um eucalipto de grande porte localizado no início da estrada municipal Santa Isabel, nas proximidades da antiga estação de trem do bairro Tupi. Segundo a propositura, "moradores próximos e motoristas que trafegam pela via estão preocupados com o estado da árvore (eucalipto) de grande porte existente. Relatam que é comum a queda de galhos, chegando inclusive a cair sobre veículos. Eles temem que algo pior possa acontecer se a árvore cair, devido ao seu tamanho e altura. Os dias chuvosos e com vendaval causam insegurança aos moradores, necessitando dos serviços citados", conclui o texto.

PCDs

Bebel discute acessibilidade nas escolas com secretário

Deputada entregou o Manual Técnico para Escolas Saudáveis, estudo elaborado em conjunto pelo Instituto de Arquitetos do Brasil (IAB-SP), Dieese e Apeoesp

Divulgação

No encontro, a deputada Bebel entregou ao secretário o Manual Técnico para Escolas Saudáveis, apontando que 48% das escolas não tem sanitários com acessibilidade

A deputada estadual Professora Bebel (PT), que também é presidenta da Apeoesp (Sindicato dos Professores do Ensino Oficial de Ensino do Estado de São Paulo), se reuniu com o novo secretário estadual dos Direitos da Pessoa com Deficiência, Marcos da Costa, quando iniciaram uma discussão sobre a garantia de acessibilidade nas escolas da rede estadual de ensino. O encontro aconteceu na própria secretaria, na noite desta última quarta-feira, 04 de janeiro, quando dialogaram sobre a necessidade de uma agenda em torno da formulação de um plano para a garantia de acessibilidade das pessoas com deficiência em todos os prédios e áreas públicas do Estado de São Paulo, especialmente nas escolas.

No encontro, a deputada Professora Bebel entregou ao secretário o Manual Técnico para Escolas Saudáveis, estudo elaborado em conjunto pelo Instituto de Arquitetos do Brasil (IAB-SP), Dieese e Apeoesp . "Nesse estudo, entre outros dados, consta que 48% das escolas estaduais não possuem sanitários acessíveis a pessoas com deficiência e a ideia é de garantir que o Estado adote iniciativas a fim de corrigir estas situações", conta Bebel.

De acordo com a parlamentar, o secretário foi muito receptivo às propostas apresentadas e a expectativa é a de que esse diálogo prospere. "Temos que trabalhar visando sempre buscar a adoção de medidas que visem facilitar a melhoria contínua das pessoas com deficiência, onde o Estado é, sem dúvida, quem pode garantir avanços nessas políticas", argumenta. Bebel foi quem defendeu a manutenção da Secretaria Estadual das Pessoas com Deficiência, que o novo governador Tarcísio de Freitas chegou a anunciar que iria ser extinta, inclusive ingressou com representação junto ao Ministério Público Estadual e se reuniu com integrantes da equipe de transição para explicar a importância de São Paulo ter ações voltadas para melhorar a acessibilidade e inclusão desse público, onde novamente manifestou sua opinião contra a extinção de tão importante secretaria.

Para a deputada e presidenta da Apeoesp,, a manutenção da secretaria é a certeza da continuidade das políticas públicas voltadas para as pessoas com deficiência. "Como deputada estadual, o meu papel é lutar pelos direitos das pessoas com deficiência. Não podemos aceitar nenhum tipo de retrocesso. Por isso, fui à luta e vou continuar atenta para garantir políticas públicas estaduais em prol das pessoas com deficiência", enfatiza.

CINEMA

Antônio M. L. Toledo

ANIMAÇÃO

"Gato de Botas 2" é o 1o lançamento de 2023

Avatar - O Caminho da Água, o deslumbrante filme de James Cameron, já acumula 6 milhões de espectadores no Brasil

O divertido Gato de Botas 2 - O Último Pedido, primeiro grande lançamento de 2023, chega a 1,4 mil salas no Brasil

O ano novo começou com apenas um lançamento nas telonas do Cine Shopping Piracicaba, com o divertido longa de animação "Gato de Botas 2: O Último Pedido". Em exibição desde o dia 1º, quando teve sua pré-estreia, o filme continua em cartaz e dividindo as telas com "Avatar: O Caminho da Água", "Pantera Negra: Wakanda Para Sempre" e o assustador "Terrifier 2".

"GATO DE BOTAS 2: O ÚLTIMO PEDIDO" (Puss in Boots: The Last Wish) é uma belíssima e emocionante aventura de animação que dá sequência ao filme original de 2011, que arrecadou mais de 550 milhões de dólares em bilheteria no mundo todo. O Gato de Botas é um dos personagens mais famosos e queridos da franquia "Shrek" e por isso ganhou seu próprio filme em 2011. Dirigido por Joel Crawford e Januel Mercado, o personagem foi criado no século 19 pelo autor francês Charles Perrault (1628-1703).

Nesta sequência, o amado Gato de Botas está de volta para sua provável última aventura. Na trama, ele descobre que sua paixão pela aventura cobrou seu preço por conta de seu gosto pelo perigo e pelo desrespeito a segurança pessoal, ele queimou oito de suas nove vidas. Com apenas uma vida restante, Gato de Botas precisa pedir ajuda para uma antiga parceira -- que atualmente é sua rival e inimiga mortal, a cativante Kitty Pata Mansa -- para continuar vivo. Então, o destemido bichano parte em uma jornada épica pela Floresta Negra para encontrar a mítica Estrela dos Desejos, capaz de proporcionar o legendário Último Desejo e restaurar suas nove vidas perdidas. Nesta aventura novos personagens são incluídos na trama, como Cachinhos Dourados, o Bebê Urso e o cachorro Perrito. No agregador de resenhas Rottem Tomatoes, o filme obteve uma impressionante aprovação de 95% dos críticos e de 93% do público. É diversão garantida para crianças e adultos.

OUTROS FILMES -- Além do assustador e sangrento "Terrifier 2", outros dois filmes de grande sucesso mundial continuam em cartaz.O primeiro é o deslumbrante e suntuoso "Avatar: O Caminho da Água", o novo épico de ficção científica do diretor James Cameron, que chega a 23 dias em cartaz na cidade. O filme já registra 6 milhões de espectadores no Brasil e sua renda no mundo já supera 1 bilhão de dólares. O segundo filme é "Pantera Negra 2: Wakanda Para Sempre", um dos maiores sucessos do universo MCU. O filme volta ao mundo de Wakanda e presta uma homenagem a T´Challa, personagem do querido ator Chadwick Boseman, falecido em agosto de 2020 aos 43 anos de idade. O filme, que já completa 58 dias em exibição na cidade, vai chegar ao streaming no dia 1º de Fevereiro, sendo anunciado ao Disney +. O anúncio foi feito pela própria Marvel na última quarta-feira.

NOVOS FILMES -- Um punhado de novos filmes devem chegar as telonas logo no início de 2023. Entre eles estão o terror "Olhos Famintos: Renascimento", o drama musical biográfico "I Wana Dance With Somebody - A História de Whitney Houston", o drama biográfico "Os Fabelmans", novo filme de Steven Spielberg que narra uma história vagamente baseada na própria infância do diretor, o suspense de ação e espionagem "Esquema de Risco - Operação Fortune", com o astro Jason Statham como um agente secreto que se envolve em uma missão arriscada envolvendo uma estrela de Hollywood. E "Titanic", o mega sucesso de 1997 do diretor James Cameron estrelado por Leonardo Di Caprio e Kate Winslet, estará de volta às telas.

Direitos Humanos

"Vamos trabalhar em um Brasil onde todos podemos caber", diz ministro

Almeida destacou que as prioridades incluem a proteção aos jovens negros e pobres que estão na pirâmide nos números de homicídio

O ministro dos Direitos Humanos, Silvio Almeida, revelou na terça-feira, 3, que o órgão vai atuar para combater todas as discriminações dos grupos minoritários no Brasil. A afirmação foi feita durante a cerimônia de transmissão de cargo, em Brasília (DF). Segundo ele, a vida e a dignidade estão em primeiro lugar. "Recebo um ministério arrasado, muitas vozes caladas, políticas descontinuadas e com orçamento cortado", resumiu.

Almeida destacou ainda que as prioridades incluem a proteção aos jovens negros e pobres que estão na pirâmide nos números de homicídio, em esforços conjunto com o ministro da Justiça e Segurança Pública, Flávio Dino. Além disso, a criação de um programa para as defensoras e os defensores dos direitos humanos e a produção de documento para garantir a proteção dos ambientalistas, ativistas que mais morrem no país. "Hoje me coloco como operário na escrita de mais um capítulo desse sonho", disse Almeida.

O recém-empossado ministro acrescentou que o ministério sob sua batuta será do diálogo e da cooperação de esforços. "Vamos trabalhar em um Brasil onde todos nós podemos caber".

A Pasta trabalhará em políticas públicas para proteger crianças e adolescentes órfãos da Covid 19, num estatuto para vítimas de violência, no combate à tortura e na proteção à comunidade LGBTQIA+. Também vai avançar nas políticas para pessoas com deficiência, pessoas idosas e dar assessoria para que empresas garantam e apliquem os direitos humanos. E por fim, num plano que descreva tudo sobre racismos e os direitos humanos desta pauta.

A cerimônia de transmissão de cargo contou com a presença de diversas autoridades, entre elas o Padre Júlio Lancelotti e a deputada federal Maria do Rosário (PT-RS). Em vídeo, Padre Júlio manifestou seu apoio ao novo ministro e disse que estará junto a ele nesse novo compromisso. "Não existe democracia sem direitos humanos", disse Rosário.

CURRÍCULO - Nascido em São Paulo (SP), Silvio Almeida é professor universitário, advogado, jurista e filósofo. Graduou-se em Direito pela Universidade Presbiteriana Mackenzie (1995-1999) e em Filosofia pela Universidade de São Paulo (2004-2011). É mestre em Direito Político e Econômico pela Universidade Presbiteriana Mackenzie e doutor em Filosofia e Teoria Geral do Direito pela Universidade de São Paulo. É professor visitante da Universidade Columbia, nos Estados Unidos, e pesquisador da Universidade Duke (EUA).

Divulgação

Silvio Almeida e o presidente Lula durante a posse do ministro, na terça-feira, 3

Mega Saldão

Pague Menos realiza ação 'bombástica' dias 6 e 7

O ano de 2023 já começa com condições especiais aos Clientes da Rede de Supermercados Pague Menos. Dias 6, sexta-feira, e 7 de janeiro, sábado, acontece o tradicional e aguardado Mega Saldão Pague Menos, realizado desde 2015. Será uma grande quantidade de itens em promoção destinados aos Clientes cadastrados no Clube Leve Mais. O objetivo é fazer a vida dos Clientes melhor, já que o mês de janeiro é temido por muitos por conta de gastos extras como impostos, matrícula, material escolar e outros.

Nos dois dias da grande promoção, os consumidores que forem às lojas da Rede poderão identificar os itens com os melhores preços e as ofertas exclusivas. Além das compras na loja física, os Clientes também poderão realizar suas compras no site superpaguemenos.com.br e escolher entre receber em casa ou retirar na loja.

Em janeiro todo mundo é impactado com contas a serem pagas, e se torna um período em que o poder de compra fica mais comprometido. Por isso a realização do Mega Saldão nesse mês. "Oferecer dois dias de ofertas agressivas no começo do ano proporciona aos Clientes a oportunidade de economizarem nas compras de supermercado. Com ações como essa cumprimos a nossa missão, que é fazer a vida dos nossos Clientes melhor", afirma a gerente de Inteligência de Mercado do Supermercados Pague Menos, Natália Simões.

Os clientes poderão acompanhar as ofertas através dos comerciais em canais de TV Aberta, folheto de ofertas, mídias sociais, site superpaguemenos.com.br e pelo WhatsApp oficial da Rede. "Buscamos ofertar os produtos básicos do dia a dia de nossos Clientes, da cesta básica mesmo: arroz, feijão, óleo, sal, açúcar, café, ovos, carnes, refrigerantes, cerveja, etc. Produtos sempre presentes na mesa dos brasileiros, com marcas de qualidade e preço sempre justo", conta o gerente de Marketing e Comunicação da Rede de Supermercados Pague Menos, Fabio Cecon. "Além dos produtos alimentícios já citados, produtos de higiene, limpeza e perfumaria também estarão presentes em nossas ofertas", finaliza.

O Mega Saldão da Rede de Supermercados Pague Menos acontece nos dias 6 e 7 de janeiro, sexta e sábado, nas 33 lojas e no e-commerce. Serão vários produtos com descontos especiais durante o período da ação. O endereço e horário de funcionamento de cada uma das lojas físicas podem ser consultados no site https://www.superpaguemenos.com.br/unidades/s.

EITA 2023 QUE VAI SER CORRIDO

Olá, alvinegros apostólicos romanos, prazer em receber todos vocês neste espaço democrático e livre de quaisquer amarras que possam existir. Aqui não tem dinheiro, influência ou cargo que mude nossa opinião, somente o respeito pelas pessoas é resguardado, mas o cargo e as atitudes que desenvolve serão sempre elogiadas ou cobradas.

O glorioso Nhô-Quim após fechar 2022 com chave de ouro, proporcionando alegria imensa ao seu torcedor com o título da copa paulista, tem agora em 2023 uma agenda "lotada" de competições ao longo do ano, e se não fosse a confiança e credibilidade que temos agora em quem toma conta do futebol profissional, não sei como seria.

Vamos contar juntos: 1-taça São Paulo de futebol JR, 2- campeonato paulista KIA série A2, 3-Campeonato Brasileiro série D, 4-Copa Paulista, isso sem contar as competições estaduais e regionais das categorias SUB-20/ SUB-17/ SUB-15 que está voltando com força total dando muitas oportunidades aos garotos de Piracicaba em primeiro lugar, da região e do país.

O torcedor que um time competitivo em todas as competições, pois gosta de gritar gol e comemorar vitórias, mas para que essa festa se torne realidade muita coisa teve que ser modificada no clube, e a primeira delas foi o comando no futebol profissional, que já de cara nos deu o título da copa paulista, colocou o clube mais uma vez no cenário nacional e abriu várias possibilidades de investimento para patrocínios e segue a passos largos para se transformar em SAF.

Eu ainda sou um pouco resistente a esta último item, não pelo processo em si, mas pelo temor de que possa a vir ser o principal investidor. No caso de termos um grupo como a atual patrocinadora máster do clube a Raízen assumindo como o investidor da SAF, passaríamos de estágio das dúvidas para as certezas. O trabalho seria ainda mais profissional e todos ganhariam mais como torcedor, clube e investidor.

A única coisa que tenho neste momento é a certeza que excelentes trabalhos vão ser realizados, se vamos ter o acesso ou títulos essa é uma outra história, pois todos os concorrentes buscam pelo mesmo objetivo, e nem sempre pode-se vencer, mas aprender com as derrotas e trabalhar com honestidade e planejamento sempre levará ao ponto mais alto em algum momento, por isso a confiança nos dias que estão por vir. A todos nossos patrocinadores, leitores, ouvintes e seguidores meu muito obrigado pela parceria em 2022 e que em 2023 Deus nos abençoe com muita saúde, pois o resto corremos atrás.

TEXTO: Luiz Tarantini, Jornalista, repórter esportivo, setorista do XV de Piracicaba, Whatsapp: (19) 99639-2028.
ILUSTRAÇÃO: Luis Marangoni, caricaturista e chargista do XV de Piracicaba desde 2013 Whatsapp:(19) 97130-5259

Startups

Hyundai e Kia revelam detalhes da Plataforma "ZER01NE"

A Hyundai Motor Company e a Kia Corporation revelam detalhes da Plataforma de Talentos Criativos ZER01NE com a qual apresentarão startups inovadoras durante a CES 2023. A plataforma destaca a estratégia do Hyundai Motor Group de construir relacionamentos e nutrir um ecossistema para criadores e startups. O Pavilhão ZER01NE está localizado no Venetian Exo, no primeiro andar do Eureka Park. Dez startups estão expondo no pavilhão ZER01NE, desenvolvendo soluções para os mais diversos desafios. Os projetos variam de terapia digital para crianças com transtorno de déficit de atenção e hiperatividade (TDAH) a tecnologia de câmera avançada que fornece um amplo campo de visão semelhante ao humano para robôs inteligentes. "Muitos dos avanços disruptivos que estão moldando a transformação da mobilidade vêm de startups que operam fora da indústria automotiva. Portanto, é essencial que o Hyundai Motor Group não deixe nenhum caminho inexplorado ao pesquisar tecnologias futuras", afirma o Dr. Yunseong Hwang, vice-presidente e chefe do Grupo de Execução de Inovação Aberta do Hyundai Motor Group. "A iniciativa ZER01NE permite que o Grupo esteja envolvido com as melhores e mais brilhantes startups da próxima geração para desenvolver soluções inovadoras. A influência da Plataforma de Talentos Criativos ZER01NE vai muito além dos setores automotivo e de mobilidade para acelerar o desenvolvimento de tecnologias que também trarão benefícios para a humanidade como um todo". A iniciativa ZER01NE será apresentada durante a CES em um pavilhão exclusivo dividido em quatro zonas, que conta com um layout de plano aberto e uma variedade de exposições interativas para os visitantes. A Startup Zone traz dez startups. Cinco delas são apresentadas pelo programa ZER01NE Accelerator, operado pela Hyundai Motor e pela Kia, que nutre relacionamentos e promove o crescimento de startups externas em todo o mundo. As cinco startups restantes foram formadas internamente pelo Grupo, a partir de ideias e inovações vindas de colaboradores, e são promovidas pelo programa ZER01NE Company Builder.

Cada uma das startups externas se beneficiou da participação no programa ZER01NE Accelarator, o que permitiu que elas se candidatassem a um dos 38 projetos desenvolvidos pelas equipes internas do Grupo em sete temas principais: tecnologia automotiva, experiência do usuário no carro (UX), cobrança, serviços de mobilidade, logística inteligente, construção inteligente e materiais. Cada startup era limitada a um projeto específico. Os candidatos aprovados receberam um orçamento de projeto e têm o potencial de serem avaliados para investimentos de capital.

Desde que o ZER01NE Accelerator foi introduzido, em 2018, 125 equipes de 11 afiliadas do Grupo e 96 startups trabalharam juntas em 80 projetos colaborativos. Isso levou 51 startups a receber com sucesso investimentos de capital.

As cinco startups participantes do programa ZER01NE Accelarator com o ZER01NE Team são eMOTIV, 60Hz, Argosvision, Cellplus Korea e XYZ.

Junta Comercial

Jucesp inicia 2023 com mais serviços digitais

A Junta Comercial do Estado de São Paulo (Jucesp), órgão vinculado à Secretaria de Desenvolvimento Econômico, agora possui serviços disponíveis no aplicativo Poupatempo Digital, oferecendo, assim, mais rapidez e praticidade aos cidadãos nos atendimentos autônomos online. Os serviços são: consulta do nome empresarial, emissão de ficha cadastral simples e emissão de certidão simplificada. Ao todo, 72% de seus serviços estão disponíveis online pelo sistema Via Rápida Empresa Digital.

No primeiro, o usuário poderá fazer pesquisa de empresas pelo nome, razão social ou Nire (Número de Identificação do Registro de Empresas). Com a emissão da ficha cadastral simples, é possível consultar a situação atual da empresa, dados recentes e extratos dos últimos cinco arquivamentos registrados. Já na emissão de certidão simplificada, o usuário pode emitir a certidão com extrato de informações atualizadas constantes de atos arquivados.

O app Poupatempo Digital, desenvolvido pela Prodesp, está disponível para os sistemas Android e iOS. Para baixar, basta entrar na loja de aplicativos do celular (Google Play ou App Store) e buscar por "Poupatempo Digital".

Ao baixá-lo, é possível efetuar o cadastro e ter acesso a quase 230 serviços online exclusivos na plataforma. Aqueles que já utilizam o site do Poupatempo poderão usar o mesmo login e senha. "O Poupatempo Digital é o primeiro projeto a utilizar o LoginSP, um autenticador desenvolvido pela Prodesp que possibilita ao cidadão ter nome de usuário e senha únicos para acessar diversos serviços online do Estado", afirma o diretor Murilo Macedo.

PROTEÇÃO AO CPF - A Jucesp também lançou o Serviço de Proteção ao CPF (Cadastro da Pessoa Física) com o objetivo de prevenir fraudes. O cidadão pode acessar o Integrador Estadual e solicitar o bloqueio de seus dados pessoais, impedindo, assim, sua utilização indevida por terceiros. O serviço está disponível no Portal Integrador Estadual VRE REDESIM https://vreredesim.sp.gov.br.

Para solicitar o bloqueio do CPF, o cidadão deverá pagar uma taxa de R$ 3,77. Essa interrupção no acesso aos dados é válida por um mês, mas pode ser renovada por mais um mês, mediante novo pagamento no mesmo valor, e assim sucessivamente. Não haverá cobrança do serviço para casos em que o cidadão tenha seus documentos roubados, furtados ou extraviados, desde que apresente boletim de ocorrência ou declaração de pobreza.

POUPATEMPO - O Poupatempo é um programa do Governo do Estado, executado pela Prodesp. Mais digital, moderno e ágil, o Poupatempo ampliou a quantidade de serviços online, oferecendo um vasto leque para que os cidadãos possam concluir seus atendimentos de maneira autônoma, com mais rapidez e praticidade. De forma remota a população conta com mais de 245 serviços no site (www.poupatempo.sp.gov.br), aplicativo de celular Poupatempo Digital, assistente virtual, o P, que atende no portal e no WhatsApp, pelo número (11) 95220-2974.

'Prudente de Moraes '

Museu realiza nova edição gratuita de projeto de férias

Atividades acontecem nos dias 10, 12, 17, 19, 24 e 26/01; vagas são limitadas

O Museu Histórico e Pedagógico Prudente de Moraes, instituição mantida pela Semac (Secretaria Municipal da Ação Cultural), realiza neste mês de férias escolares nova edição do Projeto Férias no Museu, com programação especial desenvolvida pela equipe educativa da instituição direcionada a crianças e adolescentes com idades entre 6 e 12 anos.

As atividades acontecem nos dias 10, 12, 17, 19, 24 e 26/01, das 14h às 16h, com agendamento prévio pelo e-mail: mprudentedemoraes @piracicaba.sp.gov.br ou telefone (19) 3422-3069. Para participar das ações, as crianças devem estar acompanhadas de responsáveis. As vagas são limitadas.

Realizado desde dezembro de 2013, o Projeto Férias no Museu terá nesta edição atividades lúdicas relacionadas à educação patrimonial, envolvendo diversão, criatividade e educação. Constam na programação contação de histórias, caça ao tesouro, jogo de detetive, jogo da memória e quebra-cabeça, brincadeiras antigas, arte com colagem e pintura, além de visitas monitoradas ao Museu.

Confira a programação completa da edição 2023: 10/01 - Confecção de brinquedos antigos com reciclagem; 2/01 - Roda de lendas e jogos educativos; 17/01 - Exibição de curta-metragens, em parceria com o Misp-Piracicaba; 19/01 - Contação de histórias e oficina de musicoterapia infantil, com a pedagoga Monika Magno; 24/01 - Contação de histórias relacionadas ao Museu e a Prudente de Moraes; e 26/01 - Jogos e brincadeiras educativas.

SERVIÇO - Férias no Museu. Dias 10, 12, 17, 19, 24 e 26/01, das 14h às 16h, no Museu Prudente de Moraes (rua Santo Antonio, 641, Centro). Gratuito. Inscrições e informações: (19) 3422-3069 ou pelo e-mail: mprudentedemoraes@piracicaba .sp.gov.br. Para a inscrição são necessários o nome e idade da criança ou adolescente e o nome do responsável.

Contação de Histórias é uma das atividades deste ano no Projeto Férias no Museu

Fatec e Fuvest

Ônibus terão horário especial durante processos seletivos

Para atender aos participantes dos processos seletivos da Fatec (Faculdade de Tecnologia) Piracicaba Deputado Roque Trevisan e da Fuvest (Fundação Universitária para o Vestibular) no próximo domingo, dia 8/01, a Semuttran (Secretaria Municipal de Mobilidade Urbana, Trânsito e Transportes) determinou para a data horários especiais de funcionamento das linhas 506 - Parque Tecnológico e 202 - Eldorado do transporte público urbano da cidade.

Diante disso, os ônibus da linha 506 - Parque Tecnológico sairão do Terminal Central às 11h40, 12h, 12h30, 15h, 15h25, 15h50, 16h15, 16h40, 17h05, 17h30, 17h55 e 18h15. Já as saídas da Fatec estão programadas para às 12h05, 12h25, 12h55, 15h25, 15h50, 16h15, 16h40, 17h05, 17h30, 17h55, 18h20 e 18h40. A abertura dos portões da Fatec será às 12h15. O fechamento está marcado para as 13h. O endereço é avenida Diácono Jair de Oliveira, 651, no bairro Santa Rosa.

Quanto aos ônibus da linha 202 - Eldorado, as saídas do TPI (Terminal do Piracicamirim), passando na Unimep (Universidade Metodista de Piracicaba), serão às 10h30, 11h50, 14h05, 16h20 e 17h35.

Todos os horários dos ônibus do transporte público de Piracicaba podem ser consultados no site tupitransporte.com.br/linhas-e-horarios. Para mais informações, os contatos são pelo telefone 0800 770 35 53 ou pelo WhatsApp (19) 98284-2775.

Divulgação

Linhas vão operar com horários diferentes no domingo, dia 8 de janeiro

Iracemápolis

Prefeita e diretores recebem representantes da GWM

A prefeita Nelita Michel recebeu na quarta-feira, dia 4, em seu gabinete, representantes da empresa Great Wall Motors (GWM). Estiveram no encontro o diretor de Relações Institucionais e Governamentais, Ricardo Bastos, acompanhado de Runqing Miao, do setor de relações públicas.

Da parte do município, participaram os diretores de Administração e Desenvolvimento, Silvio José Sartori e Wilson Aparecido da Silva, respectivamente. A prefeita destacou a importância desse diálogo. "É uma honra receber novamente os representantes desta empresa que tem feito importantes investimentos em nosso município. Foi uma reunião muito proveitosa seguindo o tema desenvolvimento de nossa cidade e criação de emprego e renda. Em breve teremos ainda importantes notícias a compartilhar com nossa população", destacou Nelita Michel.

Divulgação

Objetivo do encontro foi reafirmar o bom relacionamento entre empresa e município e dialogar sobre os futuros passos da empresa em Iracemápolis

Consumidor

Procon-SP orienta a não abastecer com preço de combustível reajustado

Flávia Albuquerque
Da Agência Brasil

Depois da medida provisória (MP) com a renovação por 60 dias da desoneração dos combustíveis - editada pelo governo federal no dia 1º - e das notícias de que o aumento de preços vem sendo praticado por alguns postos, o Procon-SP está orientando o consumidor a ficar atento, comparar os valores e não abastecer em locais que fizerem os reajustes.

"O órgão de defesa ressalta que a legislação, seja a Constituição Federal ou o Código de Defesa do Consumidor, não estabelece regra para controle de preços em tempos de normalidade e que a livre concorrência continua a ser o maior benefício que o cidadão possui contra a prática de aumentos", disse o Procon-SP em nota.

O órgão comunicou ainda que realizará uma pesquisa de preços de combustíveis para que o consumidor tenha mais uma ferramenta a sua disposição.

No último dois dias o Ministério da Justiça e Segurança Pública notificou oito entidades representantes de postos de combustíveis em três estados do país para explicar o aumento no preço da gasolina. Foi dado o prazo de 48 horas a partir do recebimento da notificação para que responderem ao ministério. São cinco entidades no Rio de Janeiro, duas em São Paulo e uma no Paraná (associações, federações e um sindicato, todos representantes de proprietários de postos ou distribuidores de combustíveis.

A notificação foi feita por meio da Secretaria Nacional do Consumidor (Senacon). A secretaria vai analisar as respostas e, segundo o ministério, "adotará as providências que se fizerem necessárias".

Marcelo Camargo/Agência Brasil

No último dois dias o Ministério da Justiça e Segurança Pública notificou oito entidades representantes de postos de combustíveis

Evento

Confraternização promovida pela Deputada Professora Bebel

Confraternização de fim de ano promovida pela deputada estadual Professora Bebel (PT), no Sintipel (Sindicato dos Trabalhadores nas Indústrias do Papel, Papelão e Artefatos de Papel de Piracicaba), na noite do último dia 29 de dezembro. Na foto, da esquerda para a direita, Edson, Lúcia, Valéria, Josi, Bebel e Chico Almeida.

Demanda

Moradores reivindicam construção de passarela próxima a atacado

O vereador Zezinho Pereira (União Brasil) esteve na manhã desta quinta-feira (5) na rodovia Geraldo de Barros (SP-304), na altura de uma unidade do Arena Atacado, com o objetivo de verificar a necessidade da construção de uma passarela no local.

Acompanhado do engenheiro civil do Departamento de Estradas de Rodagem (DER), João Davi Pavan, o vereador constatou o aumento do fluxo de veículos no local, que motivou as solicitações dos moradores da região. "Se aqui ficar sem passarela, evidentemente vai acontecer acidentes e pessoas podem morrer aqui em função do fluxo de carros", declarou.

O trecho da rodovia Geraldo de Barros (SP-304) sentido São Pedro está sob administração do DER até a ponte do Corumbataí. De acordo com o engenheiro civil João Davi Pavan, várias opções foram estudadas, como por exemplo, um semáforo de pedestres, no entanto, constatou-se que a opção é "absolutamente inviável" devido ao fluxo intenso. "Vai congestionar e fechar tudo e a única opção que resta é a passarela", afirmou o engenheiro. Ele informou que foi aberta uma licitação para a construção da passarela e no momento está em tramitação.

Divulgação

De acordo com o vereador Zezinho Pereira, o aumento do fluxo de veículos coloca a vida das pessoas em risco

PRIMEIRA INFÂNCIA

Mais de 650 crianças e gestantes são atendidas no programa Criança Feliz

Durante visitas, equipes da Secretaria Municipal de Assistência e Desenvolvimento Social executam atividades lúdicas

"Desde o início das visitas, meus filhos tiveram melhor desenvolvimento físico e cognitivo", afirmou Kátia Delmiro Leite Pereira, mãe de três crianças atendidas pelo Criança Feliz, programa federal executado pela Secretaria Municipal de Assistência e Desenvolvimento Social (Smads). Ao todo, o programa atende mais de 650 pessoas, entre crianças de zero a três anos de idade, além de crianças de até seis anos que recebem o BPC (Benefício de Prestação Continuada para Pessoas com Deficiência) e gestantes.

O acompanhamento dos beneficiários se dá por meio de visitas semanais aos domicílios. "O objetivo é acompanhar a criança através da realização de atividades lúdicas que envolvem materiais educativos não-estruturados e as artes, promovendo o desenvolvimento integral na Primeira Infância, período de formação do ser humano, incentivando o cuidado mãe-filho por meio das habilidades da linguagem, cognição, coordenação motora e a socioafetividade", explicou uma das visitadoras, Marcela do Carmo Ferraz.

Kátia conta que atualmente, sua caçula, Emily Leite, é acompanhada, mas que os seus outros dois filhos mais velhos também fizeram parte do programa. "Cada vez que a entrevistadora vem, as crianças ficam ansiosas pelas atividades.

Divulgação

Kátia e os filhos durante atividades do programa Criança Feliz

Percebi um grande avanço no comportamento deles. Esse programa só trouxe benefício para a minha família", disse, concluindo que além das ações com as crianças, recebe orientações diversas em relação às demandas da família, referenciando o acesso aos serviços públicos disponíveis nos territórios e/ou na cidade. Marcela Barbosa de Almeida também é uma das mães que aprende enquanto ensina os filhos. "Desde o pré-natal do Théo tenho sido acompanhada pela rede de saúde e socioassistencial. Todas as experiências que temos vivido junto ao Criança Feliz trazem algo novo e essencial. Foi durante as visitas que a visitadora percebeu que ele poderia precisar de óculos, porque não enxergava os materiais de perto", contou.

Os beneficiários do programa são de bairros mais próximos aos Cras (Centros de Referência de Assistência Social) unidades Jardim São Paulo, Mário Dedini, Piracicamirim, Novo Horizonte, São José e Vila Sônia e são encaminhadas pela rede de serviços da Assistência Social, além da rede intersetorial da Saúde e Educação, demanda espontânea ou busca ativa por crianças que atendem aos critérios com base nos dados do Cadastro Único, entre outros.

GRATUITA

Hyundai realiza campanha nacional de inspeção veicular

A Hyundai realiza neste sábado (7) o "Check-up Nacional Gratuito Hyundai", iniciativa global que reafirma o compromisso da montadora com a segurança no trânsito ao inspecionar gratuitamente veículos de todas as marcas e modelos, além de reforçar a importância da manutenção preventiva.

A ação oferece em todas as concessionárias participantes uma equipe de técnicos altamente qualificados que avalia dez itens: nível do óleo do motor, nível de fluido dos freios, lâmpadas, carga da bateria, pressão e desgaste dos pneus, desgaste da borracha dos limpadores de para-brisas, fluido de direção hidráulica, fluido de arrefecimento, correia dentada e água do limpador para-brisa.

No final da verificação, além de orientações de especialistas sobre como proceder com a manutenção de cada veículo, os proprietários recebem por e-mail o checklist dos itens avaliados e podem acessar vídeos exclusivos com dicas sobre as peças que precisam de atenção ou possível substituição. Os motoristas obtêm dicas simples de automanutenção, segurança e medidas de emergência contra danos acidentais, e ainda podem ganhar brindes como uma bolsa térmica personalizada da Hyundai.

O período escolhido para a iniciativa se deve ao aumento do fluxo de carros nas rodovias em viagens pelo período de férias escolares. Apenas no Estado de São Paulo, o DER (Departamento de Estradas e Rodagem) espera um fluxo superior a seis milhões de carros nas estradas e rodovias nos primeiros dias de janeiro.

IMUNIZAÇÃO

VacinaPira abre novas vagas para vacinar contra a Covid

A Prefeitura de Piracicaba, por meio da Secretaria Municipal de Saúde (SMS), libera novas vagas para agendamento da vacina contra a Covid-19 a partir das 8h de hoje, 6. O agendamento é feito pelo site VacinaPira (vacinapira.piracicaba.sp.gov.br). Para se vacinar contra a Covid-19 é necessário apresentar documento de identificação com foto, CPF, comprovante de residência em Piracicaba e comprovante de vacinação com a última dose. Além disso, a SMS reforça que ainda é obrigatório o uso de máscaras em unidades de saúde, conforme Decreto Estadual.

Grupos para os quais foram liberadas agenda para amanhã, sexta-feira, 6/01, a partir das 8h: o 3ª dose para pessoas com 18 anos ou mais que tomaram a 2ª dose há, pelo menos, 4 meses; e o 4ª dose para pessoas com 18 anos ou mais que tomaram a 3ª dose há, pelo menos, 4 meses.

Ainda há vagas para a primeira dose para todas as idades, a partir dos 6 meses; segunda dose da Pfizer pediátrica para quem tomou a primeira dose até 11/11; segunda dose da Pfizer para quem tomou a primeira dose até 11/11 (12 a 17 anos) e até 10/12 (18 anos ou mais); segunda dose da Coronavac para quem tomou a primeira dose até 09/12; segunda dose de Astrazeneca para quem tomou a primeira até 11/11; terceira dose para adolescentes; primeira dose adicional Janssen para quem tomou a dose única até 04/11, segunda dose adicional Janssen para quem tomou a primeira adicional até 23/09 e terceira adicional Janssen para quem tomou a segunda adicional até 23/09.

Classificados

IMÓVEIS

VENDE-SE APARTAMENTO PRÓXIMO À ESALQ - Apto c/ 64 m2 mobiliado na Vila independência 02 quartos, banheiro amplo, sala de jantar, sala de estar, cozinha, lavanderia, varanda e garagem coberta; Móveis planejados e acabamento em porcelanato; Condomínio c/ piscina, elevadores, salão de festas e churrasqueira; Direto c/ Proprietário (19) 99646 8616.

APTO ED. GREEN PARK – Área 116m2 privativos. 3 dorm., sendo 1 suíte. Sala p/ home office, copa-coz planejada, sala 2 ambientes c/ sacada. 2 vagas. Valor R$ 550.000,00/Venda. R$ 2.500,00/Locação. Tratar fone (19) 99781-5464.

ALUGA-SE apartamento Praia Grande, Tels: 9 8430-8712 e 9 9340-0417.

VENDE-SE TERRENO 6300m²-Centro Mombuca ótima localização-maiores informações 19998963876.

COMPRA-SE CASA — Valor básico de negociação até R$ 50.000,00 (cinqüenta mil reais). Falar com Karen pelo cel (19) 9-9895-5892, das 8 às 18 horas.

VENDO/ ALUGO Barracão 360 m², na R. Olavo Bilac, 836, Vila Lobos, S. Pedro. F. (19) 3483-1505.

DIVERSOS

MORADIA VITALÍCIA – O MELHOR SEGURO DE VIDA no Lar dos Velhinhos de Piracicaba. Chalés e Flats. Estuda permuta com imóvel. Fone e Whatzapp (19) 3372-9484.

MUROS PARA PUBLICIDADE – O Lar dos Velhinhos de Piracicaba oferece por contribuição ou permuta. Av.: Renato Wagner, 770. Telefone e Whatzapp (19) 3372-9484 e (19) 99970-2630.

UNO ECONOMY 2012, Prata, 2 portas, Flex, R$ 20.000,00. Tratar fone: (19) 3422-5162 - (19) 3433-3515.

CONTRATA-SE

Auxiliar Depto Fiscal e Estudantes de Contabilidade curriculum para RHPIRACICABA@ HOTMAIL.COM WhatsApp (19) 9.8406-3682

Racon ADMINISTRADORA DE CONDOMÍNIOS

RACON ADMINISTRADORA DE CONDOMINIOS LTDA
RUA MADRE CECILIA, N. º 1690 - CENTRO - PIRACICABA
TEL: (19) 3434-2421 FAX: (19) 3371-9086
E-MAIL: CONTATO@RACONCONDOMINIOS.COM.BR

EDITAL DE CONVOCAÇÃO

Através do presente edital de convocação, o(a) sr(a) síndico(a) infra-assinado, convoca os senhores Condôminos do

CONDOMINIO EDIFICIO UIRAPURU

A se reunirem em ASSEMBLEIA GERAL ORDINÁRIA, a ser realizada de acordo com a convenção de condomínio e legislação vigente, conforme a seguir:

SINDICO: PAULO CESAR LOPES.

DATA: 16 DE JANEIRO DE 2023.

HORARIO: 19:00 horas, em primeira chamada.

LOCAL: EDIFICIO (SALÃO DE FESTAS DO CONDOMINIO)
ENDEREÇO: RUA MORAES BARROS, N.º 855, CENTRO, PIRACICABA/SP

ORDEM DO DIA:

01 - PRESTAÇÃO DE CONTAS DO EXERCÍCIO FINDO;
02 - ELEIÇÃO DE SÍNDICO (A), SUBSÍNDICO (A) E MEMBROS DO CONSELHO;
03 - PREVISÃO ORÇAMENTÁRIA PARA O PRÓXIMO EXERCÍCIO;
04 - PROPOSTA PARA INSTALAÇÃO DE PORTARIA ELETRONICA;
05 - OUTROS ASSUNTOS DE INTERESSE GERAL.

Não havendo quórum exigido em primeira chamada, reunir - se - a a Assembleia Geral às 19:30 horas em segunda chamada, no mesmo local e com qualquer numero de participantes.
O não comparecimento implica na tácita aceitação de todos os assuntos ventilados e aprovados na Assembleia.

ATENÇÃO
1 - Conforme Código Civil, art. 1335, III SÃO DIREITOS DOS CONDÔMINOS (...) VOTAR NAS DELIBERAÇÕES DE ASSEMBLEIAS E DELAS PARTICIPAR, ESTANDO QUITE COM O CONDOMÍNIO.

2 - O proprietário pode se fazer representar por procuração simples, a ser apresentada até o inicio da assembleia.

3 - A unidade precisa estar em dia com suas obrigações para ter direito a votação.

GALVTELHAS CALHAS TORRES INDUSTRIA E COMERCIO LTDA
Torna público que requereu junto a SEDEMA - Secretaria Municipal de Defesa do Meio Ambiente de Piracicaba a Renovação da Licença de Operação para a atividade de produção de artefatos estampados de metal, localizada na Rodovia Herminio Petrin – KM 177 + 470 m – Santa Terezinha – Piracicaba/SP.

---

semae SERVIÇO MUNICIPAL DE AGUA E ESGOTO
AUTARQUIA MUNICIPAL – PIRACICABA - SP

AVISO DE LICITAÇÃO

PREGÃO ELETRÔNICO N.º 004/2023 - PROCESSO N.º 5744/2022

Objeto: CONTRATAÇÃO DE EMPRESA PARA PRESTAÇÃO DE SERVIÇOS DE LIMPEZA E CONSERVAÇÃO DE ÁREAS VERDES - CAPINAÇÃO. RECEBIMENTO DE PROPOSTAS ATÉ: 19/01/2023 Horário: 08h30min; ABERTURA E ANÁLISE DAS PROPOSTAS: 19/01/2023 Horário: 09h; INÍCIO DA SESSÃO DE DISPUTA DE PREÇOS: 19/01/2023 Horário: 09h.O edital completo poderá ser obtido pelos endereços eletrônicos: www.semaepiracicaba.sp.gov.br e www.pregaoeletronico.cebi.com.br e informações pelos telefones (19) 3403-9614/9623. Piracicaba/SP, 05 de janeiro de 2023.ARTUR COSTA SANTOS - Presidente do Semae.

R$ 324,00

FALECIMENTOS

SR. ANTONIO PRISCO faleceu anteontem, nesta cidade, contava 67 anos, filho dos finados Sr. Euclydes Prisco e da Sra. Filomena da Silva Prisco. Deixa filhos, demais familiares e amigos. Seu sepultamento foi realizado ontem, tendo saído o féretro às 17h00 da sala "03" do Velório do Cemitério Municipal da Vila Rezende, para a referida necrópole. À família e amigos enlutados os sentimentos de pesar da Abil Grupo Unidas Funerais.

SR. RENATO POMPEU faleceu ontem, nesta cidade, contava 47 anos, filho do Sr. Euclydes Pompeu e da Sra. Maria Dantas Pompeu, era casado com a Sra. Fabiana Cristina Braga Pompeu; deixa a filha Gabrielle Cristina Pompeu. Deixa demais familiares e amigos. Seu sepultamento foi realizado ontem, tendo saído o féretro às 16h00 da sala "A" do Velório do Cemitério Parque da Ressurreição, para a referida necrópole. À família e amigos enlutados os sentimentos de pesar da Abil Grupo Unidas Funerais.

SR. VALDEMAR GONÇALVES faleceu ontem, nesta cidade, contava 74 anos, filho dos finados Sr. Sebastiao Gonçalves e da Sra. Ana Pereira Gonçalves, era casado com a Sra. Helena Polesi Gonçalves; deixa os filhos: Sergio Luis Gonçalves, casado com a Sra. Sara Cristiane Daragone Gonçalves; Fabiano Jose Gonçalves e Alex Roberto Gonçalves. Deixa netos, demais familiares e amigos. Seu sepultamento foi realizado ontem, tendo saído o féretro às 15h30 da sala "01" do Velório da Saudade, para o Cemitério Municipal da Vila Rezende. À família e amigos enlutados os sentimentos de pesar da Abil Grupo Unidas Funerais.

SR. ANTONIO DOS SANTOS FILHO Faleceu ontem, nesta cidade, contava 73 anos, filho dos finados Sr. Antonio dos Santos e da Sra. Maria Bortoloti dos Santos, era casado com a Sra. Maria Evis Pires; deixa a filha: Jaqueline Aparecida dos Santos, casada com o Sr. Reginaldo Donizete da Silva. Deixa demais familiares e amigos. Seu sepultamento será realizado hoje, saindo o féretro às 10h30 da sala "01" do Velório do Cemitério Municipal da Vila Rezende, para a referida necrópole. À família e amigos enlutados os sentimentos de pesar da Abil Grupo Unidas Funerais.

SR. WALTER CORREA faleceu anteontem, nesta cidade, contava 83 anos, filho dos finados Sr. Delcidio Jose Freire e da Sra. Isabel Freire Airão, era casado com a Sra. Adelia Freire Correa; deixa os filhos: Isaias Jose Correa; Magali Jose Correa, casada com o Sr. Antonio Carlos Felix e Israel Delcidio Correa, casado com a Sra. Gislaine Lopes de Campos Correa. Deixa netos, bisnetos, demais familiares e amigos. Seu corpo foi trasladado ontem às 16h00 para o Crematório Memorial Metropolitano de Piracicaba e os procedimentos de cremação serão realizados posteriormente. À família e amigos enlutados os sentimentos de pesar da Abil Grupo Unidas Funerais.

SRA. ROSA MARIA DE OLIVEIRA Faleceu ontem, nesta cidade, contava 46 anos, filha do Sr. Luiz Manoel de Oliveira, já falecido e da Sra. Isabel Seubert de Oliveira, era casada com o Sr. Jefferson Sentinella. Deixa irmãos, cunhados, sobrinhos, demais familiares e amigos. Seu sepultamento será realizado hoje, saindo o féretro às 10h00 do Velório do Cemitério Municipal de Anhembi/SP, para a referida necrópole. À família e amigos enlutados os sentimentos de pesar da Abil Grupo Unidas Funerais.

SR. CLODOMIR DA SILVA ZUIN faleceu ontem, nesta cidade, contava 65 anos, filho dos finados Sr. Cyrillo Zuin e da Sra. Aparecida Maria da Silva Zuin, era casado com a Sra. Maria Elisabete Casarin Zuin. Deixa os filhos: Ricardo Csarin Zuin e Ronaldo Casarin zuin, casado com a Sra. Katia Sayuri Adachi Zuin. Deixa netos, demais familiares e amigos. Seu sepultamento será realizado hoje, saindo o féretro às 17h00 do Velório da Saudade, sala "05", para o Cemitério Municipal da Saudade. À família e amigos enlutados os sentimentos de pesar da Abil Grupo Unidas Funerais.

FALECIMENTOS

SRA. ROSEMARY DE ABREU MIKHAIL faleceu anteontem na cidade de Piracicaba, aos 80 anos de idade e era viúva do Sr. Nicolas Gibrail Nicolas Mikhail. Era filha do Sr. Jose de Abreu e da Sra. Aldemira Carlet de Abreu, falecidos. Deixa os filhos: Amir Mikhail casado com Regina Dias Mikhail e Amira Fernanda Mikhail. Deixa netos, demais parentes e amigos. O seu sepultamento deu-se ontem às 17:00 hs, saindo a urna mortuária do Velório da Saudade - Sala 02, seguindo para o Cemitério da Saudade. À família e amigos enlutados os sentimentos de pesar do Grupo Bom Jesus.

SR. JOSE BACIN faleceu ontem na cidade de Charqueada, aos 61 anos de idade e era casado com a Sra. Sonia Regina Mathias de Lima Bacin. Era filho do Sr. Antonio Bacin, falecido e da Sra. Maria Aparecida Lisse Bacim. Deixa os filhos: Catia Danieli Bacin e Diego Antonio Bacin casado com Tais Regina Bondezan Bacin. Deixa ainda netos, demais parentes e amigos. O seu sepultamento deu-se ontem as 15:30 hs, saindo a urna mortuária do Velório Municipal de Charqueada seguindo para o Cemitério Municipal naquela localidade. À família e amigos enlutados os sentimentos de pesar do Grupo Bom Jesus Funerais.

SR. DORIVAL LEONE faleceu ontem na cidade de Piracicaba, aos 67 anos de idade e era casado com a Sra. Maria Aparecida dos Santos Leone. Era filho do Sr. Lourival Leone e da Sra. Leonilde Barela Leone, falecidos. Deixa a filha: Patricia Leone. Deixa neta, demais parentes e amigos. O seu sepultamento deu-se ontem às 17:00 hs, saindo a urna mortuária do Velório da Saudade - Sala 07, seguindo em auto fúnebre para o Cemitério Municipal da Vila Rezende. À família e amigos enlutados os sentimentos de pesar do Grupo Bom Jesus Funerais.

SR. ALCIDES ANDRE DE MATOS faleceu anteontem na cidade de Piracicaba, aos 91 anos de idade e era casado com a Sra. Maria Augusta da Silva Matos. Era filho do Sr. João Andre de Matos e da Sra. Ana Maria, falecidos. Deixa os filhos: Alcides Andre de Matos Filho casado com Lazara Oliveira de Matos, Fatima Aparecida Andre de Matos Krentz casada com Jurgen Krentz, Edna Regina Matos. Deixa netos, 01 bisneto, demais parentes e amigos. O seu sepultamento dar-se-á hoje às 10:00 hs, saindo a urna mortuária do Velório da Saudade - Sala 02, seguindo para o Cemitério da Saudade. À família e amigos enlutados os sentimentos de pesar do Grupo Bom Jesus Funerais.

SR.ROBERTO GERALDO VALERIO faleceu ontem na cidade de São Pedro, contava 56 anos de idade e era filho dos finados Sr. Geraldo Valerio e da Sra. Lourdes Ephigenia Bento Valerio. Deixa irmãos, sobrinhos e demais parentes. O seu sepultamento deu se ontem saindo o féretro ás 10:00 h do Velório Municipal de São Pedro- Sala1 seguindo para o Cemitério Parque São Pedro onde foi inumado em jazigo da família. À família e amigos enlutados os sentimentos de pesar do GRUPO BOM JESUS.

SR. OSORIO BUENO DE OLIVEIRA faleceu ontem na cidade de Piracicaba, aos 97 anos de idade. Era filho do Sr. Antonio Bueno de Oliveira e da Sra. Rita Ramalho de Oliveira, falecidos. Deixa os filhos: Antonio Bueno de Oliveira Neto casado com Josiane Ap. da Silva Bueno de Oliveira, Rosilda Ap. Bueno de Oliveira. Deixa 02 netos, demais parentes e amigos. O seu sepultamento dar-se-á hoje às 10:00 hs, saindo a urna mortuária do Velório da Saudade Sala 07, seguindo para o Cemitério Municipal da Saudade. À família e amigos enlutados os sentimentos de pesar do Grupo Bom Jesus Funerais.

PIRARAZZI

3 ANOS

@elsondebelem
@pirarazzi

BY ELSON DE BELÉM

EDIÇÃO ESPECIAL DE INICIO DE ANO

PERSONALIDADE EM DESTAQUE

Marisa Sarmento "A filha do Sarmento"

Minha paixão sempre foi o Rádio, rádio-vitrolas, rádios de pilha e muita música. Meu pai o querido Moraes Sarmento, nunca permitiu que eu seguisse seus passos, dizendo que o "ambiente de Rádio "não era para mim! Claro ele tentou me criar numa redoma de vidro, sendo filha única, com 4 anos eu já tinha a ideia que ele era diferente dos pais das minhas amigas ...Ele foi um homem à frente do seu tempo, com sua extrema atuação e preocupação com o clima, o plantio de árvores, em sociedades de pássaros, fundou a primeira Associação de Amparo aos Animais, entre tantas coisas que ele se dedicou! Eu gostava de declamar no Colégio Batista Brasileiro, era a extrovertida num colégio muito tradicional e religioso. Participava das pequenas peças teatrais na escola, tudo o que era ligado a artes, lá estava a Marisa... a filha do Sarmento.... Mais tarde ele permitiu que eu fizesse desfiles de moda para sua amiga estilista, aí começaram a me chamar para ser modelo dos famosos sapatos da "Suturais" que por anos foram os patrocinadores do programa noturno do meu pai....eu então com 16 anos...fiz ballet com Irina Grecco, tudo que tinha música lá estava eu! Ele me introduziu vários gêneros, desde Bandas, sua paixão e Valsas e compôs para mim a "Valsa Marisa". A paixão prosseguiu mais voltada para músicas, Pat Boone, Brenda Lee foi ele que me presenteou com os respectivos LPS... os famosos discos de Vinil, depois os compactos duplos e simples...casei, mudei para Santos e infelizmente só quando ele partiu voltei a São Paulo, decidida e resgatar meu sonho: Ser radialista profissional, depois Produtora, Assessora de Imprensa, Locutora Noticiarista, finalmente após 3 anos estudando no SENAC - SP me tornei profissional, com meu DRT... que era tão sonhado na época, um registro no Departamento de Rádio e TV. Estava no segundo ano e as aulas sempre práticas, microfone, entonação, emoção, nos diversos tipos de comerciais que tínhamos que gravar. Cheguei também a atuar em pequenos papéis na novela Roda da Vida na TV Record e participei do primeiro capítulo da série "Meu Cunhado" com Moacir Franco pelo SBT.... Ainda sem ter finalizado o curso do Senac fui convidada para fazer um programa nas tardes de Domingo, depois nos Sábados à noite com o melhor da música romântica, americanas, italianas, músicas de novelas era como estar conversando com amigos e a aceitação foi muito positiva. Muitos fãs iam até a Rádio na Avenida Rio Branco, até Policiais da Rota chegaram a me visitar "escondidos" pois estavam na ronda noturna. Tenho estórias super engraçadas e interessantes... tempo bom demais que meu pai não chegou a presenciar ou me ouvir...Este período durou até 2004 onde criei a "PenSarmento Comunicação" fazendo eventos para empresas, pessoas físicas tanto em uma casa noturna maravilhosa em SP, a Brixton e depois dando continuidade nas noites de Quintas-Feiras no famoso Avenida Club em Pinheiros, foi muito inovador com clipes, videos de comercias antigos, sendo o evento mais importante e prestigiado por jornalistas, compositores, o "Evento 13 anos sem Moraes Sarmento"... saiu até na Revista Veja na Sessão "Onde Dançar"...Já se vão 20 anos de carreira com algumas interrupções até Marcos Ferreira me convidar para dar uma entrevista no Portal Nova 15 falando sobre os 25 anos de Aniversário do " Viola Minha Viola". A partir desta entrevista fui convidada para fazer um programa também noturno: "Recomeçar com Marisa Sarmento", aí diferente do tempo da Rádio pois eram Lives e eu fazendo direto da Florida onde ainda moro. Marcos Alves tem me contatado para voltar e realmente estou repensando com muito carinho pois amo Rádio, o Portal Nova 15 foi imensamente receptivo comigo sempre e felizmente as pessoas me associam ao nome do meu pai o que me deixa feliz e orgulhosa... Mesmo depois de 25 anos de sua partida... continuo sendo a filha do Moraes Sarmento ..., mas a Marisa sempre tentará perpetuar seu nome enquanto eu estiver por aqui....

Redes sociais
facebook/marisa sarmento
instagram/ marisasarmento
instagram/ mari_influencer
YOUTUBE- canal Marisa Sarmento
contato:
sarmento_marisa@yahoo.com

PERFIL

Nome de batismo- **Marisa Sarmento**
Nascida em que cidade: **São Paulo**
Qual é sua maior qualidade? **Autenticidade**
E seu maior defeito-**Muita sensibilidade**
Qual é a característica mais importante em um ser humano? **Sinceridade**
O que mais aprecia em seus amigos? **A fidelidade na nossa amizade**
Sua atividade favorita é: **Jardinagem ouvindo música**
Qual é sua ideia de felicidade? **Atualmente é ter novamente uma pequena casa com jardim e quintal**
E o que seria a maior das tragédias? **Enfrentar outro Furacão**
Quem gostaria de ser se não fosse você? **Ivete Sangalo**
Qual é sua viagem preferida? **Veneza - Itália**
Qual é sua cor predileta? **Preto**
Uma flor? **Orquídeas**
Um animal? **Minha Golden Retriever, Bella**
E seu prato favorito? **Arroz com feijão**
Quais são seus autores preferidos? **Carlos Drummond de Andrade, Mario Quintana, Cora Coralina**
E seus cantores (as)? **Ivete Sangalo, Barry Manilow e Lady Gaga com Tony Bennet**
Seus filmes? **Sob o sol da Toscana, Em algum lugar do passado**
Que superpoder gostaria de ter? **Poder mudar a miséria e a fome no mundo**
O que mais detesta? **Pessoas falsas**
Se pudesse viajar no tempo, para onde iria? **França no século XVI**
Como gostaria de morrer? **Dormindo**
Qual é seu atual estado de espírito? **Carente de amigos e família**
Que defeito é mais fácil perdoar? **Já perdoei os mais difíceis, traição e abuso. O resto é fácil.**
Qual é o lema de sua vida? **A vida mudará sempre ...**
Momento preferido do dia? **Manhãs**
No que pensa quando acorda? **Agradeço a Deus por mais um dia**
Uma mania? **Comprar coisas repetidas**
Gasta muito com? **Bijoux**
Sonho de consumo não realizado? **um carro conversível**
Lembranças de infância? **A casa da minha avó Bela**
Em que ocasião mente? **Eu não minto nunca**
O primeiro beijo? **Com 13 anos**
Uma vaidade? **Cabelo e cuidar pele**
Qual é seu maior pecado? **Comer de madrugada**
O que é sagrado para você? **A minha fé**
Do que não gosta no seu corpo? **Celulite**
O que faria com um prêmio de milhões de reais? **Compraria uma casa com quintal e árvores**
Qual foi a maior tristeza de sua vida? **No dia que meu pai morreu Como foi seu início de carreira? Ainda estudando no SENAC para me profissionalizar como Radialista e Produtora, ser convidada para fazer meu primeiro programa na 91.9 FM em SP**
Um ponto turístico de Piracicaba? **Adoro o Rio de Piracicaba**
Uma personalidade de Piracicaba: **O ator Evair Sousa**
Um fato ocorrido em Piracicaba? **Foi outorgada à cidade vários nomes" Atenas Paulista" e "Florença Brasileira"**
Um cantor e uma cantora de Piracicaba? **Rafa Zazá e Thereza Alves**
Um ator e uma atriz de Piracicaba? **João Vitti, Christiany Cordel**
O que falta em Piracicaba? **Melhora no Sistema de Abastecimento de Água da Cidade**
Uma frase de incentivo para 2023: **Resiliência, Esperança e muita Fé**
Seu projeto mais recente é: **Reestruturar minha volta ao Rádio, atingindo um público mais diversificado!**

Release enviado pela própria artista

INTROITO
CELEBRIDADES, PERSONALIDADES E BELDADES

Saudações caríssimos (as),

Esta é uma edição especial de início de ano, na segunda quinzena de janeiro retornaremos com a programação normal e grandes novidades. A personalidade em destaque da semana é com radialista Marisa Sarmento.

Para você!

Venha ser destaque na sessão PERFIL da Coluna Pirarazzi, promova sua imagem e destaque se no mercado cultural.

No ano que a Pirarazzi *entretenimento comemora 10 anos de existência, lançamos uma proposta para você dar mais visibilidade ao seu trabalho num conceituado jornal, A Tribuna Piracicabana, especificamente na mais prestigiada coluna da região, a Pirarazzi. Conquistamos credibilidade dos nossos leitores e somos vistos por renomadas personalidades e empresas do cenário local. o presente que estamos oferecendo é a sua participação no perfil da coluna, onde você terá MEIA PÁGINA para publicação dos seus trabalhos.

Para coberturas de eventos entrar em contato no WhatsApp (19) 99663 9903 ou no e-mail pirarazzi@gmail.com

PIRARAZZI 10 ANOS PROMOVENDO
VISIBILIDADE ARTISTICA

Edição 187 janeiro/2023 Piracicaba SP

Elson de Belém
Artista e comunicador cultural
#espalhepaz

Pirarazzi é uma Revista de entretenimento que objetiva levar informações culturais para todos os públicos, promovendo visibilidade a classe artística de Piracicaba e região, fomentando a produção da cultura local. A Pirarazzi ocupa espaço na mídia impressa, rádio, TV, redes sociais e plataformas digitais, conquistando cada vez mais seu público e a classe artística pela qualidade, responsabilidade e credibilidade do seu conteúdo. Idealizado pelo locutor, apresentador, ator, colunista e produtor cultural Elson de Belém no ano de 2012 na cidade de Piracicaba SP.

Distribuição Gratuita
Rua Duque Caxias, 120 centro - São Pedro
Celular/WhatsApp: (19) 9.9303-8100 - claro
Celular/WhatsApp: (19) 9.9862-4594 - vivo
Celular/WhatsApp: (19) 9.9787-0969 - tim
atribuna@atribunapiracicabana.com.br
Gerente Comercial: Gilberto Nisticó
Piracicaba: Rua Tiradentes, 1.111 - Fone: (19) 2105-8555

A TRIBUNA DE SÃO PEDRO

www.atribunapiracicabana.com.br
facebook.com/atribunasp

Diretor: Evaldo Vicente

São Pedro, sexta-feira, 6 de janeiro de 2023

Circulação em São Pedro e Águas de São Pedro

Ano 49
nº 1.777

Filiado à Adjori-SP e Sindjori-SP

Ofertas válidas somente para 6/1/2023 e 7/1/2023

Mega Sabadão do paguemenos

6 E 7 DE JANEIRO

#SEGUENOINSTA
@SUPERMERCADOS
PAGUEMENOS

SUPERMERCADOS paguemenos

OFERTAS FESTIVAS
COM PREÇOS IMBATÍVEIS

Panettone Bauducco

Peru Temperado Sadia

Chester Perdigão

Peru Temperado Seara Fiesta

Peru Temperado Seara

Arroz Tipo 1 Picinin 5Kg
Clube R$ 16,90 — R$ 17,49

Feijão Carioca Tipo 1 Picinin Premium 1Kg
Clube R$ 7,49 — R$ 7,98

Café Brasileiro Tradicional/ Extra Forte Pouch 500g
Clube R$ 11,90 — R$ 13,98

Leite UHT Italac 1L
Clube R$ 3,49 — R$ 4,49
Limite por cliente: 24 unid.

Carne Bovina Acém Leve Mais • Kg
R$ 23,98

Contra Filé Bovino Peça Inteira / Vácuo / Kg
Clube R$ 37,98 — R$ 39,98

Carne Suina Bisteca Fresca Kg
R$ 13,98

Frango Inteiro Resfriado • Kg
Clube R$ 5,98 — R$ 9,98
Limite por cliente: 3 Peças.

Salsicha Hot Dog Seara • Granel/ Kg
R$ 8,78

Linguiça Toscana Leve Mais Kg
R$ 14,90

Mortadela Defumada Perdigão Ouro • Cada 100g
R$ 1,89

Queijo Muçarela Tradicional Parlak ou Apolo • Peça/ Pedaço/ Kg
Clube R$ 29,90 — R$ 48,90
Limite por cliente: 7 Quilos.

Cerveja Spaten Sleek Lata 350ml
Clube R$ 3,69 — R$ 3,99

Cerveja Heineken LT 350ml • Original ou 0,0%
Clube R$ 4,39 — R$ 4,79

Cerveja Beck's 330ml L.Neck
Clube R$ 5,49 — R$ 5,89

NESTA PROMOÇÃO A UNIDADE SAI POR: R$ 2,49

Cerveja Antarctica LT 350ml C/18 Un.
R$ 44,82

Vinho Frisante Nacional 7 Missões 750ML
Clube R$ 18,90 — R$ 24,90

Vodka Polonesa Krupnik Premium 500ML
Clube R$ 34,90 — R$ 39,90

Aperitivo Campari 900ML
Clube R$ 42,90 — R$ 49,90

Whiskey Jack Daniel's Tennessee 1L (Exceto Sabores)
Clube R$ 126,90 — R$ 159,90

SÃO PROIBIDAS A VENDA E A ENTREGA DE BEBIDAS ALCOÓLICAS A MENORES DE 18 (DEZOITO) ANOS (art 81, II do estatuto da criança e do adolescente)

BEBA COM MODERAÇÃO

CUPOM DE 30 REAIS NA PRIMEIRA COMPRA

SIGA NOSSO INSTA @SUPERMERCADOS PAGUEMENOS
E CONFIRA OFERTAS DE HORA EM HORA
@SUPERMERCADOSPAGUEMENOS
Arroz Tipo 1 Broto Legal 5Kg
R$ 21,90
R$ 22,90
Café Paulista 500g Almof.
R$ 11,98
R$ 12,88
Macarrão Parafuso Dona Benta 500G C/ Ovos
R$ 2,98
R$ 3,89
Molho de Tomate Tradicional Fugini SC 300g
R$ 1,29
Maionese Arisco 500g
R$ 3,99
R$ 4,99
Azeite Extra Virgem Quinta Linda VD 500ml
R$ 19,98
R$ 20,98
Farinha de Trigo Rosa Branca 1Kg
R$ 4,49
R$ 4,79
Milho Verde Knorr LT 170g
R$ 2,99
R$ 3,59
Achoc.Toddy 370g Orig.
R$ 6,89
R$ 7,89
Capsula 3Corac C/10 8G Express, Pleno
R$ 15,90
R$ 16,90
Creme de Leite Shefa ou mococa TP 200g
R$ 2,89
Leite Condensado Italac TP 395g
R$ 5,59
R$ 5,99
A partir de 3 unidades, pague 2,39
Choc. Wafer Kit Kat 41.5g
R$ 2,99
Caixa Chocolate Garoto 250g Sortido
R$ 8,99
R$ 9,99
Bisc Marilan 350g Maizena
R$ 4,99
R$ 5,29
Açúcar Refinado Da Barra 1kg
R$ 3,49
Requeijão Cremoso Danone Tradicional 200g
R$ 5,99
Margarina Qualy 500g
R$ 6,49
Iog.Funcion.Activia 1L ou Danone 1,25kg
R$ 8,98
Suco Maguary 1,5L Uva
R$ 9,89
R$ 10,89
*PROMOÇÃO VÁLIDA SOMENTE PARA COMPRAS ACIMA DE R$ 200 REALIZADAS NO SITE WWW.SUPERPAGUEMENOS.COM.BR, POR CPF E NÃO ACUMULATIVA.
#PAGUEMENOS30
SUPER .COM.BR

SOMENTE PARA A LOJA DE SÃO PEDRO
OFERTAS VÁLIDAS PARA **SEXTA e SÁBADO**

6 E 7 DE JANEIRO

Ofertas válidas durante o período estabelecido ou enquanto durarem os estoques para a Loja 23, em São Pedro, da Rede de Supermercados Pague Menos. Os produtos em oferta podem variar, de acordo com o estoque de cada loja. Não vendemos no atacado e nos reservamos o direito de estabelecer limites de compra por cliente. Valores expressos em Real (R$). Imagens ilustrativas e sem escala proporcional. Promoção válida por prazo determinado para clientes CLUBE LEVE MAIS.
Importante: na compra de produtos excedentes ao limitado por CPF, será cobrado o valor fora do Clube Leve Mais.
Consulte nossas unidades em: www.superpaguemenos.com.br/unidades/s
Cadastre-se no Clube Leve Mais: www.clubelevemais.com.br

O Ministério da Saúde adverte: o aleitamento materno evita infecções e alergias e é recomendado até os 2 anos de idade ou mais.
Não vendemos bebidas alcoólicas para menores de 18 anos. Lei nº 8.069/90. Estatuto da Criança e do Adolescente.
Não jogue este folheto em vias públicas. Mantenha a cidade sempre limpa!
Respeite a vaga de estacionamento para pessoas com deficiência.

SUPERMERCADOS **paguemenos**

MANOEL AZEVEDO NORONHA FILHO
CRECI: 48526
CORRETOR DE IMÓVEIS
(19) 99782-7210
AQUI O SEU IMÓVEL
www.azevedonoronha.com.br

Ano Novo registra queda de 87% nos acidentes

A16

Distribuição Gratuita
Rua Duque Caxias, 120 centro - São Pedro
Celular/WhatsApp: (19) 9.9303-8100 - claro
Celular/WhatsApp: (19) 9.9862-4594 - vivo
Celular/WhatsApp: (19) 9.9787-0969 - tim
atribuna@atribunapiracicabana.com.br
Gerente Comercial: Gilberto Nisticó
Piracicaba: Rua Tiradentes, 1.111 - Fone: (19) 2105-8555

A TRIBUNA DE SÃO PEDRO

www.atribunapiracicabana.com.br
facebook.com/atribunasp

Diretor: Evaldo Vicente

São Pedro, sexta-feira, 6 de janeiro de 2023

Circulação em São Pedro e Águas de São Pedro

Ano 49
nº 1.777

Filiado à Adjori-SP e Sindjori-SP

São Pedro tem maior crescimento populacional da região, diz IBGE

Divulgação

ATRIBUIÇÃO DE AULAS – Centenas de professores de diversas regiões do Estado estiveram na quarta-feira, 4, em vigília em frente à Secretaria Estadual da Educação, na Praça da República, em São Paulo, para exigir o cancelamento da atribuição de aulas de 2023. Para a presidenta da Apeoesp, a deputada estadual professora Bebel (PT), novo processo é necessário porque a atribuição de aulas foi uma verdadeira bagunça, repleta de distorções, problemas e irregularidades. **A9**

De acordo com dados divulgados pelo IBGE, população cresceu 7,42% e chegou, segundo a estimativa, aos 38.991 habitantes

A cidade de São Pedro foi a que teve maior crescimento populacional em toda a região, segundo dados divulgados pelo IBGE (Instituto Brasileiro de Geografia e Estatística). A população cresceu 7,42% e chegou, segundo a estimativa, aos 38.991 habitantes. A projeção era de 36.298 habitantes. Entre as medidas práticas que o crescimento da população representa está o aumento no índice do FPM (Fundo de Participação dos Municípios), uma transferência constitucional da União para Estados e Distrito Federal, que por sua vez repassam aos municípios. O prefeito Thiago Silva diz que o aumento da população era algo esperado pela percepção de mais moradores na cidade, mas a liderança no crescimento surpreendeu. **A9**

Escolas recebem brinquedos acessíveis

A7

Acisp sorteia R$ 85 mil, sábado

Divulgação

"Este ano teremos um sorteio a mais, a campanha começará mais cedo com o primeiro sorteio no mês de Março, pelo Dia do Consumidor", explica Flavio Castelar, presidente da Acisp

O sorteio final da Campanha Compra Premiada 2022 da Acisp será realizado sábado, 07 de janeiro, a partir das 10h00 na sede da Associação. Os prêmios somam R$ 85 mil em vales-compras que vão circular nos comércios das cidades de São Pedro, Águas de São Pedro, Charqueada e Santa Maria da Serra, através das empresas participantes da promoção. O último sorteio contará com 30 prêmios: 5 vales-compras de R$ 12 mil e 25 vales-compras de R$ 1 mil.

Estarão concorrendo aos prêmios os cupons cadastrados no App Acisp São Pedro até às 23h59 desta sexta-feira, dia 06. O sorteio será transmitido ao vivo no sábado a partir das 10h00 pela página da Acisp no Facebook e também no Canal do Youtube: Acisp São Pedro.

Segundo informações da Acisp, na tarde de ontem (quinta-feira, 05) mais de 178 mil cupons já haviam sido cadastrados no App, e concorrem ao último sorteio.

INÍCIO - A Campanha Compra Premiada 2022 teve início no mês de abril com o sorteio de 1 vale-compras de R$ 2.500 e 20 vales-compras de 500 reais cada, pelo Dia das Mães. A mesma premiação foi repetida nos sorteios do Dia dos Namorados, Dia dos Pais e Dia das Crianças. No total o valor das premiações é de R$ 135 mil, custeados pela Acisp, conforme os ganhadores trocam seus vales-compras nas lojas participantes. O Regulamento completo da promoção pode ser conferido no site da Acisp.

ROBUSTA - Segundo o presidente da Associação Comercial, Flávio Castellari, para 2023 os consumidores podem esperar uma Campanha ainda mais robusta: "Este ano teremos um sorteio a mais, a campanha começará mais cedo com o primeiro sorteio no mês de Março, pelo Dia do Consumidor, e a premiação total será de R$ 200 mil", informa.

Tietê: de mal a pior

José Renato Nalini

São Paulo deveria se envergonhar do que fez e continua a fazer com o rio Tietê. Ele foi um dos principais motivos para que os jesuítas José de Anchieta e Manoel da Nóbrega escolhessem o planalto para instalar uma escola e iniciar uma possante civilização em meados do século XVI.

Era um rio piscoso, de águas límpidas, que serpenteavam ondulantes, rumo ao interior. O que a "civilização" fez com ele? Quis eliminar suas curvas. Converteu-o num canal que primeiro gerou a aceleração da corrente, depois transformou-o em condutor de todas as imundícies produzidas pelo bicho-homem: esgoto, carcaças, tudo o que é descartado pela economia inconsequente de um consumismo tolo.

Hoje, a sujeira de suas águas cresce a cada ano. Entre 2021 e 2022, a mancha da poluição aumentou quase cinquenta por cento, passando de oitenta e cinco quilômetros para cento e vinte e dois quilômetros.

Nesse biênio, a extensão da água de boa qualidade, que foi de cento e vinte e quatro quilômetros, passou para sessenta. Houve explosão de sedimentos com altas cargas de demanda bioquímica de oxigênio, provenientes de esgoto e de fontes difusas de poluição, como lixo, defensivos agrícolas, fuligem de carros e resíduos sólidos em geral.

Grande parte da responsabilidade é da própria população, que não enxerga o rio como fonte de vida. Mas enorme carga de culpa está com o governo. Permitiu, durante décadas, que o esgoto doméstico de Guarulhos fosse despejado in natura no Tietê. Não fiscaliza a ilicitude criminosa de se despejar no rio substância química, toda espécie de objeto descartável, além de não frear o lançamento de esgoto doméstico.

Falta muita educação de berço para a população brasileira e São Paulo, que está na vanguarda financeira, tem quatro Universidades públicas elencadas entre as melhores do planeta, está muito longe de ser um Estado civilizado e ambientalmente correto. A piora foi mais intensa no trecho entre Botucatu e Barra Bonita, em Laranjal Paulista, sem falar na péssima situação em Santana de Parnaíba e a qualidade ruim detectada em Guarulhos, Itaquaquecetuba e Suzano.

> **Era um rio piscoso, de águas límpidas, que serpenteavam ondulantes, rumo ao interior**

Quando haverá vontade política para devolver saúde ao Tietê? Por enquanto, ele vai de mal a pior.

José Renato Nalini, reitor da Uniregistral, docente da Pós-graduação da Uninove, presidente da Academia Paulista de Letras (APL); foi presidente do Tribunal de Justiça do Estado de São Paulo

O sono entorpece a alma

Aldo Nunes

Entorpecer significa estar entorpecido ou anestesiado para sentir às coisas físicas, portanto, inapropriado para sentir às sensações do espírito que são delicados e sutis. A alma física cujo corpo à aprisiona enquanto acordados estamos. Á noite, quando o sono chega e nós dormimos, ela continua ativa e com mais facilidade, dependendo da sua fase evolutiva espiritual, desapega-se do corpo físico e consegue dele distanciar-se, espiritualmente, num mundo paralelo acima do nível do corpo físico, tanto que é comum ouvir-se de quem passou por cirurgia contar que viu enquanto estava sendo operado, os médicos, auxiliares e todo pessoal técnico ali da sala, realizando a sua cirurgia como se ali ele estivesse, acima deles, sem sentir dor, apenas ligados por um fio invisível que somente será desligado quando ocorrer nossa morte física. Essa a razão pela qual entendo que é preciso estarmos preparados para ela. O sono diário é necessário para descansar nosso corpo físico para que o nosso cérebro possa produzir a energia necessária para manutenção da vida no corpo físico, enquanto formos elementos físicos.

A semana que se findou no último dia do ano (31/12/2022), sábado passado: o luto pelas mortes de Edson Arantes do Nascimento (Pelé, 30/12/2022), Rei do Futebol e Atleta do Século 20; do Papa emérito Bento XVI (31/12/2022) nos deixaram entristecidos, meus respeitos e confortos celestes para eles. O Ano Novo para nós brasileiros e para boa parte do mundo, foi comemorado com luzes no céu. Aqui em São Pedro e Águas de São Pedro, as passagens dessas datas foram comemoradas com moderados fogos artificiais, de poucas explosões e com visuais estrelados e coloridos. O meu pedido ao Todo Poderoso, que fiz para o Natal e para o Ano Novo para que as chuvas não fossem pesadas e com ventos fortes, não atrapalharam e, em nosso céu pudemos assistir o colorido de todos eles.

No primeiro dia deste ano e da semana também, 1º/01/2023, domingo, a posse do 39º presidente do Brasil, Luiz Lula da Silva e seu vice, Geraldo Alckmin, transcorreu regularmente, sem qualquer transtorno e até sem chuvas na capital do país em Brasília, e com uma presença nunca dantes esperada do povo e autoridades presentes. Agora é esperamos para que sua governança se inicie com rapidez e que possamos ter melhores dias para todo nosso povo, esperanças essas na nossa economia, saúde, ensino e trabalho. Aguardo com ansiedade a conclusão do 'Censo' que deveria ter ocorrido em 2020 e até a presente data não foi concluído, para que tenhamos informações necessárias para nortear as administrações públicas federal, estadual e municipal e, termos conhecimento da nossa verdadeira população, da nossa verdadeira situação econômica, social e salutar. O Censo é uma espécie de balanço geral indispensável para todos os países.

> **Vamos batalhar para melhorar nossa educação, especialmente no ensino básico**

O mundo todo passa por uma fase crítica na saúde, no clima, nas guerras... e todas as pessoas têm coisas para dizerem que podem nos orientar nas pequenas e grandes questões. Para isso, preciso é que tenhamos um coração aberto e paciência para ouvi-las e conforta-las. A delicadeza sempre foi e continuará sendo "a chave que abre todas às portas".

O planeta Marte que a olho nu apresenta-se como um astro muito brilhante, quarto planeta em distância do Sol a cerca de 207 a 248 milhões de quilômetros, 6.790 km de diâmetro cujo movimento de translação (volta ao redor do Sol) é de 687 dias, atualmente sendo disputado para passeio turístico, nos indica que há interesse dos humanos em explora-lo ou mesmo habita-lo. Será que a Terra está com a lotação esgotada? N. Mandela disse: "educação é a arma mais poderosa para mudar o mundo", acho que ele está com toda razão pois sem educação será possível isso acontecer? Marte é o astro que mais impressionou mentes primitivas, haja vista sua coloração avermelhada, ele possui duas luas, Fobos e Deimos, nós que temos apenas uma e não a conhecemos e dizemos nos dias atuais que tudo está de pontacabeça e no mundo da Lua, já pensaram com mais duas?

Passei essa informação para que você meu prezado leitor, ria. Chorar é drama. Vamos batalhar para melhorar nossa educação, especialmente no ensino básico. Ficar de braços cruzados é vergarmos para a ignorância e talvez sejamos deportados para Marte.

Um bom domingo a todos e que Deus nos ilumine.

Aldo Nunes, contabilista, articulista de jornais, advogado, Auditor Fiscal de Rendas do Governo do Estado de São Paulo, aposentado, E-mail: audusconsultoria@gmail.com

Uma passagem de ano que ficará na história

Antonio Oswaldo Storel

Já próximo a com pletar meus 87 anos de idade (daqui a alguns dias), confesso que não tenho na lembrança ter vivido uma passagem de ano tão agitada, tanto em termos de expectativa como de acontecimentos importantes, históricos, que atingiram o noticiário global, como essa de 2.022 para 2.023.

E o primeiro fato que extrapolou os limites da calmaria, foi a mudança de governo no país. É claro que após o encerramento de um processo eleitoral e a diplomação oficial dos eleitos, em um país democrático que vive em normalidade, o que se espera é a posse dos eleitos na data prevista e o início da nova governança! Porém, após quatro anos de um governo conturbado e uma campanha eleitoral também bastante conturbada, pior que a anterior de 2.018, muitas ameaças surgiram no ar, inclusive no período pós-eleitoral, criando um clima de temeridade quanto ao transcurso normal dos fatos.

E aqueles que compuseram a chamada "Equipe de Transição" de um governo para outro, trabalhando no período anterior à posse, procurando construir um diagnóstico o mais aproximado possível da realidade em cada uma das áreas de governo, especialmente aqueles que ficaram encarregados dos detalhes da programação da solenidade da posse, viram-se invadidos de preocupações relativas à segurança, agravadas por ocorrências registradas pela Polícia, conforme a data da posse se aproximava. Mas aconteceu que o Presidente em exercício acabou ausentando-se do país dois dias antes da data prevista para entregar o cargo, tendo o vice assumido de forma obscura, porém não se dispôs a participar da solenidade da entrega.

Então, a Equipe do Presidente entrante, que assumiria o seu terceiro mandato, confiante nas instituições responsáveis pela segurança e corajosamente, preparou uma solenidade com nuances marcantes e especiais que ficarão gravadas para sempre na história do país.

E o destaque especial da solenidade, sem dúvida nenhuma, foi a subida da rampa do Palácio do Planalto, sede do governo, quando o Presidente e a Primeira Dama, juntamente com o Vice-Presidente e esposa, estiveram acompanhados, lado a lado, por um grupo diversificado de representantes do povo brasileiro composto por uma pessoa com deficiência, um indígena bastante conhecido, uma criança negra, um metalúrgico e uma catadora de recicláveis que colocou a faixa presidencial no empossado. De uma forma simbólica, o povo empossando o novo Presidente!

> **E a pedido do próprio Pelé, antes de falecer, o seu velório só seria realizado após a posse de Lula**

Impressionante também, o número de autoridades representando importantes países do mundo, presentes na solenidade, recebidas, uma a uma, pelo Presidente e Primeira Dama e pelo Vice-Presidente e sua esposa. E já saiu uma agenda de visitas do Presidente a quatro nações, algumas líderes mundiais: Argentina, Estados Unidos, China e Portugal. O que comprova que o Brasil acaba de romper um desastroso ciclo de isolamento internacional imposto pelo governo anterior.

Mas, além de uma marcante e histórica solenidade de posse do novo governo brasileiro, outro fato de repercussão mundial aconteceu nos últimos dias do ano: o falecimento do maior ídolo do futebol brasileiro e mundial, o Rei Pelé. Fato que causou repercussão em todos os cantos do mundo! E a pedido do próprio Pelé, antes de falecer, o seu velório só seria realizado após a posse de Lula.

Não bastasse isso, mais um acontecimento de repercussão mundial ocorreu nas horas finais de 2.022: o falecimento do Papa Emérito Bento XVI, com 95 anos de idade.

Realmente, uma passagem de ano muito recheada com um conjunto de acontecimentos e elevadíssima repercussão entre nós brasileiros e no âmbito internacional.

Antonio Oswaldo Storel, membro do IHGP, assessor parlamentar na Câmara Municipal de Piracicaba, ex-presidente da Câmara

Quer Anunciar ou receber nossos exemplares?
Ligue: (19) 9.9862-4594

Olhando pelo retrovisor da História

João Ribeiro Junior

O escândalo repercutiu, gerando uma crise e a abertura de uma CPI. No Congresso Nacional, a oposição pedia, no mesmo dia da publicação, a demissão de Waldomiro Diniz. E José Dirceu? O governo tentou abafar o caso, pois José Dirceu, seu mentor, conferia ao governo um mínimo de competência e racionalidade política. Todas as vezes em que um governo perdeu o principal operador político, o desastre foi irrecuperável. E isto aconteceu, Lula sem José Dirceu (que dizem, que depois que saiu do governo, estar morando em Cuba) era absolutamente até hoje incompetente para administrar e resolver crises políticas (diziam que Lula era "aprendiz de feiticeiro"). Na verdade, Lula sem José Dirceu tonou-se um presidente simbólico, que exerceu a função de administração do dia-a-dia. Dai seu choro (de felicidade e de alegria) no dia da sua nova posse, se espalhou por todo o país

E o PT nunca teve projeto de governo, só de poder. Então o país, depois de cantar em prosa e versos, as façanhas de Lula, o PT dizia, ao povo brasileiro, que Lula sabia tudo, criticando todos os governos anteriores. Sozinho? Lula aparelhou a administração pública federal, nomeando alguns companheiros inteiramente inexperientes para os principais postos de gerência da máquina pública. E deu no que deu: 2003 caracterizou-se como o ano do espetáculo da ineficiência administrativa, com o novo presidente; em 2004 foi evoluindo como o ano do total desacerto petista em matéria política. (Diziam que "a crise não acaba porque o PT não deixa").

Lula, em seu papel de grande animador lhe caiu como uma luva no primeiro ano de governo, mas no segundo governo foi de nenhuma valia. Devido a paralisia de sua administração, com suas metáforas e improvisos, eram cada vez mais raros, diziam que causavam o mesmo impacto em tudo o que respeita ao Brasil. Nem positivo nem negativo. Então, outro escândalo, assombrou povo o mal informado e "deitado eternamente em berço esplendido". Só em julho de 2005 o povo ficou sabendo que José Adalberto Vieira, e do deputado José Genoíno Neto (um dos primeiros comunistas guerrilheiros presos no Araguaia). A prisão ocorreu após ser encontrada uma mala com R$ 200 mil reais e US$ 100 mil dólares na cueca (!). Este episódio resultou na queda do líder do PT, na Assembleia Legislativa no Ceará, cargo que ocupava desde 2003, José Genoíno cognominado Ger. (Geraldo), pelos militares. (É de se notar que até hoje é chamado "delator" por militares, principalmente, pelo então deputado e ex-capitão Jair Messias Bolsonaro do Exército, nosso ex presidente). Os dólares na cueca de um dirigente do PT foi mais um tapa na cara da pátria brasileira. Tem também o caso do filho do ex-presidente da República, que ganhou presente valioso de uma empresa concessionária de serviço público, que tem como acionistas o BNDES e fundos de pensão de estatais. (que deu em nada).

> **E o PT nuca teve projeto de governo só de poder. E agora?**

E o caso do ex-presidente da Câmara, João Paulo Cunha, que usou o dinheiro da Câmara para fazer pesquisa sobre as chances como candidato ao governo de São Paulo. Tem, ainda, o escândalo de fundos dos gastos injustificáveis do Banco do Brasil e do BNDES com publicidade. Tudo isso veio demonstrar que o PT, uma vez no Planalto, cometeu crimes e desvios éticos, sobretudo para um Partido, que se apresentava como diferente dos outros. Todo o levantamento anterior das diversas acusações que ocuparam a mídia durante o primeiro mandato do ex presidente Lula colaborou para uma mudança no cenário 2002, quando o partido começou a ser fundamental no processo eleitoral, sendo que em 2006 o partido passa para o segundo plano e a tentativa de reeleição por conta das medidas sociais do governo e a tentativa de reeleição fica por conta das políticas sociais do governo, com destaque para o "Bolsa Família" (que, na verdade, foi criação do ex-presidente Fernando Henrique Cardoso) e a "Fome Zero", das cestas básicas do velho e bom clientelismo. E com a ajuda dos juros estratosféricos.

No seu caminho rumo à reeleição, entregou José Genuíno às feras e abençoou a estratégia de defesa da dupla Delúbio Soares e Marcos Valério, de justificar as cachoeiras de dinheiro que não pararam de jorrar como Caixa 2 para as campanhas do PT.

O interessante é que a respeito, Lula declarou "que o PT vai ter que se explicar perante a sociedade e pagar por seus erros". Em suma, o ex-presidente disse em alto e bom som aos seus correligionários, que ele não tem nada a ver com isso. Enquanto isso, todo esse escândalo (provavelmente, sendo o mais importante o "Mensalão", salta aos olhos que todos os envolvidos (incluindo o atual presidente. ("o bom ladrão") contavam com a certeza da mais total e absoluta impunidade. Nada lhes aconteceria mas, o presidente foi condenado, porém, logo mais, teve sua liberdade, e o seu processo arquivado. E o dinheiro dos cofres públicos e a corrupção correu pelo país todo, e a turma da malandragem com toda certeza (leia-se: os amantes da Pátria amada) sonhavam que jamais seria apanhada. E, de fato, O "poderoso chefão", hoje presidente uma vez mais, graças as artimanhas jurídicas foram considerado inocente de todos os crimes cometido. Essa é uma parte da História do Brasil contemporâneo, que nossos filhos saberão quem foram os coveiros da Nação que voltaram para a reconstrução do Brasil (que ele mesmos destruíram). Ou será que com toda bazófia ideológica darão continuidade a desconstrução até torna-lo em terreno baldio para a massa se degustar com jogos de futebol.

João Ribeiro Junior, advogado (USP), especialista em Direito Constitucional (PUC de São Paulo), Licenciado em História e Ciências Sociais (PUCCampinas) ,doutor em Educação e em Filosofia (Unicamp)

A reforma da Reforma Trabalhista

José Eduardo Gibello Pastore

As questões estão postas. O novo Ministro do Trabalho assume o compromisso de reformar a Reforma Trabalhista. Alega que precisa haver uma "revisão" daquilo que entende ser prejudicial ao trabalhador. Aponta três temas que serão "revistos".

O primeiro é o trabalho intermitente. A pergunta que se faz é: Como este modelo de trabalho prejudica o trabalhador se, antes do trabalho intermitente, estes trabalhadores exerciam estas atividades 100% na informalidade, sem direito algum? Quem dignificou o trabalho intermitente, concedendo a estes trabalhadores todos os direitos da CLT foi justamente a Reforma Trabalhista. Mas alguém pode alegar que, se o trabalhador intermitente trabalhar menos do que o valor correspondente ao salário mínimo, ele terá que pagar sua contribuição previdenciária. Para corrigir esta disfunção legal, há que se fazer o ajuste na lei previdenciária, e não na trabalhista, ou seja, não na Lei 13.467/17. Esta é a lei que beneficiou o trabalhador intermitente. Então, insisto: Como o trabalho intermitente prejudica o trabalhador para justificar a "revisão" deste tema?

O segundo tema que o governo pondera que trouxe prejuízos para o trabalhador é a ultratividade. A Reforma Trabalhista determinou que, a cada dois anos, as partes, por meio de negociação coletiva, devem negociar novos direitos. Com isso, não permitiu a perpetuação destes direitos, que é o que a ultratividade fazia. Com o fim da ultratividade, sindicatos laborais e de empregadores podem negociar novos direitos e, quando entendem que a negociação é prejudicial ao trabalhador, simplesmente não negociam. A perpetuação de direitos só estava fazendo com que houvesse restrição nas negociações: era impossível negociar novos direitos protetivos para os empregados justamente porque a ultratividade os perpetuava. Quem deseja negociar "o que negociado está" para sempre? O fim da ultratividade trouxe benefícios para o trabalhador e, por este motivo, não haveria por que se falar em "revisão" deste tópico.

O terceiro e último ponto se refere ao fato de a Reforma Trabalhista ter extinguido a contribuição sindical obrigatória. Em outras palavras, a partir da Lei 13.467/17, os sindicatos podem se sustentar, desde que trabalhadores e empresas contribuam espontaneamente para seus respectivos sindicatos. Com isso, a Reforma Trabalhista corrigiu uma anomalia que só existia no Brasil: um sistema de custeio obrigatório para sindicatos, com desconto de um dia de salário do trabalhador e um porcentual do faturamento da empresa. Alguns alegam que o fim da contribuição sindical obrigatória foi prejudicial para os sindicatos. A pergunta que se tem que fazer é: Se hoje é possível se contribuir voluntariamente para os sindicatos, e não são poucos os empregados e empresas que não desejam contribuir espontaneamente para os sindicatos, este problema é da Lei 13.467/17 ou dos sindicatos? Então, não há por que colocar na conta da Reforma Trabalhista a desorganização do sistema sindical. Não bastasse este argumento, há um estudo do Professor Hélio Zylberstajn mostrando que, desde 2017, as entidades sindicais, buscando novas fontes de custeio, implementaram outras modalidades de contribuição e fizeram-nas constar dos acordos e convenções coletivas. São contribuições estas que superam o valor da antiga contribuição sindical obrigatória (Hélio Zylberstajn, Avaliação da reforma trabalhista, São Paulo: Informações FIPE, Temas de economia aplicada, 2022).

> **O segundo tema que o governo pondera que trouxe prejuízos para o trabalhador é a ultratividade**

Se estes são os três principais pontos que o atual governo pretende discutir para "revisar" o conteúdo da Reforma Trabalhista, então ele precisa inicialmente apontar o motivo pelo qual deseja fazê-lo. E, ainda que assim se concretizasse, o sistema de negociação que o governo deseja implementar para discutir o que pode ser "melhorado" na Reforma Trabalhista - o sistema tripartite, em que de um lado se sentam o governo e sindicatos e de outro, as empresas -, significa que as empresas serão sempre voto vencido, uma vez que governo e sindicatos representam o mesmo interesse. O sistema de tripartismo é assimétrico.

Por fim, o lugar adequado para se discutir mudança de lei é o parlamento.

José Eduardo Gibello Pastore, advogado, consultor de relações trabalhistas e sócio do Pastore Advogados.

MUNICIPAIS

Escolas recebem brinquedos acessíveis

Objetivo instalação dos brinquedos é garantir às crianças integração e convívio

Seis escolas da rede municipal de São Pedro já receberam brinquedos acessíveis em seus parquinhos. E mais dois locais públicos vão contar em breve com brinquedos voltados a inclusão: os parques Maria Angélica e Ernesto Baltieri.

O objetivo da instalação dos brinquedos - balanço, gira-gira e gangorra - é garantir às crianças integração e convívio, além de estímulo a valores como respeito às diferenças e a amizade, sem deixar de lado a segurança de todos os participantes. "Investimos nestes brinquedos para garantir acessibilidade, além de melhor qualidade de vida para todos os alunos e também crianças que frequentam nossos parques municipais", destacou o prefeito Thiago Silva.

INCLUSÃO - Mãe de Lorenzo, de 3 anos, aluno da Emeb Leny Bomtorin, Thais Lira comemorou a instalação dos brinquedos. "Essa é uma ação que atende o meu filho e outras crianças, que estimula a inclusão realmente", disse.

BENEFÍCIOS - Brincar ao ar livre é uma ação que garante muitos benefícios, como incentivo à imaginação, diversão, estímulo à curiosidade, além do contato com o luz solar e maior possibilidade de realização de atividades físicas. Para crianças com mobilidade reduzida ou deficiência, a atividade ganha ainda mais importância.

Para as crianças com necessidades especiais, os brinquedos adaptados podem representar mais que um local para lazer, já que permitem também atividades relacionadas à coordenação motora e terapia ocupacional, além do convívio com outras crianças.

André Castro/Prefeitura de São Pedro

Thais e o filho Lorenzo: conquista comemorada

POLÍTICA

Secretário do Mato Grosso posa em foto com Janja e é exonerado

O economista Mauricio Munhoz perdeu a Secretaria de Estado de Ciência, Tecnologia e Inovação do governo de Mato Grosso, comandada pelo governador Mauro Mendes (União Brasil), após posar em foto com a socióloga Rosângela Lula da Silva, a Janja, esposa do presidente Lula. Na Cop27, no Egito, o economista Mauricio Munhoz encontrou e confraternizou com a colega socióloga Janja, e inclusive publicou a foto da confraternização em suas redes sociais no dia 15 de novembro. Em represália, nesse início de 2023, Munhoz foi afastado do comando da Secretaria de Estado de Ciência, Tecnologia e Inovação do governo de Mato Grosso.

Maurício Munhoz, que é piracicabano e na juventude inclusive estudou em escolas da cidade, como o Colégio Piracicabano, sentiu na pele os efeitos do bolsonarismo, que não perdoou sua aproximação com a esposa do novo presidente do Brasil. Ele que já foi filiado ao PCdoB - Partido Comunista do Brasil, mantêm diversas relações de amizades em Piracicaba e na região, como com o vereador de Águas de São Pedro, Nelinho Noronha (PT).

No entanto, as articulações indicam que o ex-secretário do governo do MT já está no rumo do Ministério da Agricultura, Pecuária e Abastecimento, por conta de sua amizade com o ex-ministro de Blairo Maggi, e com o senador Carlos Henrique Baqueta Favaro, novo ministro da Agricultura do país.

Divulgação

Foto que Maurício Munhoz postou com Janja e que custou sua exoneração

JUNTA COMERCIAL

Jucesp inicia 2023 com mais serviços digitais

A Junta Comercial do Estado de São Paulo (Jucesp), órgão vinculado à Secretaria de Desenvolvimento Econômico, agora possui serviços disponíveis no aplicativo Poupatempo Digital, oferecendo, assim, mais rapidez e praticidade aos cidadãos nos atendimentos autônomos online. Os serviços são: consulta do nome empresarial, emissão de ficha cadastral simples e emissão de certidão simplificada. Ao todo, 72% de seus serviços estão disponíveis online pelo sistema Via Rápida Empresa Digital.

No primeiro, o usuário poderá fazer pesquisa de empresas pelo nome, razão social ou Nire (Número de Identificação do Registro de Empresas). Com a emissão da ficha cadastral simples, é possível consultar a situação atual da empresa, dados recentes e extratos dos últimos cinco arquivamentos registrados. Já na emissão de certidão simplificada, o usuário pode emitir a certidão com extrato de informações atualizadas constantes de atos arquivados.

O app Poupatempo Digital, desenvolvido pela Prodesp, está disponível para os sistemas Android e iOS. Para baixar, basta entrar na loja de aplicativos do celular (Google Play ou App Store) e buscar por "Poupatempo Digital".

Ao baixá-lo, é possível efetuar o cadastro e ter acesso a quase 230 serviços online exclusivos na plataforma. Aqueles que já utilizam o site do Poupatempo poderão usar o mesmo login e senha. "O Poupatempo Digital é o primeiro projeto a utilizar o LoginSP, um autenticador desenvolvido pela Prodesp que possibilita ao cidadão ter nome de usuário e senha únicos para acessar diversos serviços online do Estado", afirma o diretor Murilo Macedo.

PROTEÇÃO AO CPF - A Jucesp também lançou o Serviço de Proteção ao CPF (Cadastro da Pessoa Física) com o objetivo de prevenir fraudes. O cidadão pode acessar o Integrador Estadual e solicitar o bloqueio de seus dados pessoais, impedindo, assim, sua utilização indevida por terceiros. O serviço está disponível no Portal Integrador Estadual VRE REDESIM https://vreredesim.sp.gov.br.

Para solicitar o bloqueio do CPF, o cidadão deverá pagar uma taxa de R$ 3,77. Essa interrupção no acesso aos dados é válida por um mês, mas pode ser renovada por mais um mês, mediante novo pagamento no mesmo valor, e assim sucessivamente. Não haverá cobrança do serviço para casos em que o cidadão tenha seus documentos roubados, furtados ou extraviados, desde que apresente boletim de ocorrência ou declaração de pobreza.

POUPATEMPO - O Poupatempo é um programa do Governo do Estado, executado pela Prodesp. Mais digital, moderno e ágil, o Poupatempo ampliou a quantidade de serviços online, oferecendo um vasto leque para que os cidadãos possam concluir seus atendimentos de maneira autônoma, com mais rapidez e praticidade. De forma remota a população conta com mais de 245 serviços no site (www.poupatempo.sp.gov.br), aplicativo de celular Poupatempo Digital, assistente virtual, o P, que atende no portal e no WhatsApp, pelo número (11) 95220-2974.

Educar é muito mais que transmitir conhecimentos

João Ribeiro Junior

Para mim, a sociedade ideal é aquela que respeita o indivíduo, que respeita a pluralidade de ideias e garante a manifestação de diferentes formas de pensamento. A esquerda, parte do princípio de que é portadora de uma verdade revolucionária; acredita que é defensora de uma sociedade perfeita a ser edificada e toda a manifestação contrária a esse ideal deve ser combatida. Por isso não toleram os que divergem, principalmente quando se trata da educação.

A finalidade da educação é formar pessoas para serem aptas para governar a si mesmos e não para ser governados pelos outros. Realmente, o maior desafio da educação é o de formar seres aptos a governar-se, a desenvolver criatividade, liderança, autonomia, estabilidade emocional, aliadas à formação intelectual. Somente, assim, a pessoa sairá do estágio primarista, deixando de ser objeto de manobras ideológicas. Educar é muito mais que transmitir conteúdos. De que vale uma pessoa ser mero repetidor de ideias alheias, sem capacidade crítica? A rigor, pois, não há mais perfeito sistema educacional do que aquele capaz de aproximar a pessoa de sua própria natureza, de fazê-lo conhecer a si mesmo, como fazem os colégios militares e os antigos seminários religiosos. Estudei em um seminário católico como interno durante sete anos (quatro ginasial, três colegial). Na quinta série ginasial, já recebera o básico para ler, falar e escrever em cinco línguas (latim, francês, inglês, italiano e espanhol). O seminário, de fato, ensinava o aluno a pensar o que aprendia. A cobrança era diária e noturna, constante e persistente, escrita e oral. Havia estímulo contínuo à leitura. Decorar poesias era prática normal. Os mestres, em geral, empenhavam-se muito em ensinar da melhor maneira possível.

No ensino do latim e também de outras línguas, havia a preocupação de o aluno saber usar o vocabulário adquirido e saber articular as ideias tanto na expressão oral, como na escrita. Não se podia deixar de lado uma palavra cujo sentido se ignorava. Conservo até hoje este hábito. No fim do ano, havia provas escritas (nada de X , ou de certo ou errado), e orais. Nas provas escritas, exigia-se sequência lógica do pensamento e correção léxica e sintática da expressão. Os exames orais eram prestados diante de uma banca de dois professores. O conteúdo era toda a matéria ministrada no ano. Não se admitiam erros de português ao falar no ambiente do seminário. (Nada de gíria ou expressões em outras línguas, principalmente o "idiotismo", isto é, construção peculiar a uma determinada língua, que não se encontra na maioria de outros idiomas

Os seminaristas, no ensino médio, em especial o colegial clássico, faziam resumos. Inicialmente,

> **De que vale uma pessoa ser mero repetidor de ideias alheias sem capacidade de crítica?**

meus resumos eram quase tão extensos quanto os textos originais. Mas, com o exercício continuado, chegava-se aos poucos a síntese, que supõe o entendimento e compreensão do texto, de suas ideias centrais e articulação lógica E é claro que o estudo da filosofia ajudava muito. Para se aprender a analisar e a sintetizar. Analisar, já o fazíamos desde o primeiro ano do ginásio (léxica, sintática e lógica).

Será que o mundo da imagem da TV, da Internet, e outros meios eletrônicos destrói o desejo de ler um livro impresso? Será que o raciocínio lógico, sintético e analítico, as três qualidades necessárias para se ter o domínio da leitura tornaram-se embotados? Sou docente universitário e já constatei que alguns alunos entram num curso superior sem saber ler ou mesmo escrever, não que sejam analfabetos, mas como se explica, nos tempos presentes, apesar do tamanho avanço técnico e didático, encontrarmos alunos que não tem sequer um raciocínio lógico e aceita, passivamente, sem analisar ou discutir os atos e fakes do passado e, principalmente, do futuro?

Não há, pois, educação que o seja de fato, se não tiver como direção fundamental a criatura humana. A suposta educação dirigida diretamente à coletividade não é educação. É efetivamente uma conscientização, o que vale dizer, um processo de seduzir a massa, sufocar as iniciativas individuais, trazendo todos ao pensamento (se é pensamento) do pretendido reformador social de plantão.

João Ribeiro Junior, advogado (USP), doutor em Educação, mestre em Filosofia (Unicamp).

EBC

Ministro defende a separação entre comunicação pública e de governo

"Queremos construir um projeto para que a TV pública tenha independência editorial", aponta Paulo Pimenta

Alex Rodrigues
Da Agência Brasil

José Cruz/Agência Brasil

Pimenta assegurou que recebeu do presidente Lula um pedido para que desse "atenção especial" a EBC

Um dia após assumir o comando da Secretaria de Comunicação Social (Secom) da Presidência da República, o ministro Paulo Pimenta visitou as instalações da sede da Empresa Brasil de Comunicação (EBC), em Brasília, onde voltou a destacar a importância da separação entre comunicação pública e governamental.

"Acho importante a população compreender que a comunicação governamental, que também é [de interesse] público, visa à prestação de serviços e à comunicação institucional dos posicionamentos do país e do governo. Já a comunicação pública, dentro da qual a EBC está [inserida], há objetivos mais específicos", disse Pimenta ao ser entrevistado por profissionais da própria empresa pública.

"Mas quando falamos de comunicação pública, também estamos falando da comunicação governamental. Logo, não dá para imaginar que não haverá reflexos quando houver uma mudança [política], quando a população escolher um projeto [político] diferente. O que temos é que preservar [separar] as questões que são de Estado das que são de governo. Evidentemente, cada governo tem focos específicos, aquilo que considera prioritário. Em um regime democrático como o nosso, sempre haverá alguma influência da política", acrescentou o ministro, citando como exemplo de temas de interesse público as questões de saúde pública, como as campanhas de vacinação.

A EBC foi criada em outubro de 2007, com o propósito de articular e implantar uma rede nacional de comunicação pública e gerir os serviços de radiodifusão pública federais. A empresa responde pela TV Brasil, pelas rádios Nacional do Rio de Janeiro, Brasília, Amazônia e Alto Solimões, além das rádios MEC do Rio de Janeiro e da capital federal. Também integram a EBC, a Agência Brasil e a Radioagência Nacional. A empresa, que estava vinculada ao Ministério das Comunicações no governo de Jair Bolsonaro, fica agora vinculada à Secom no novo governo de Luiz Inácio Lula da Silva.

Ao conversar com trabalhadores da empresa na manhã desta quarta-feira (4), Pimenta assegurou que recebeu do presidente Lula um pedido para que desse "atenção especial" a EBC. "Ele me pediu para construirmos, com muito diálogo, um processo de transição para que a empresa possa não só ser fortalecida, mas também integrar um projeto que tenha por objetivo resgatar a credibilidade do governo federal como um difusor de informações com credibilidade".

Pimenta já tinha mencionado a questão da credibilidade do Poder Executivo como fonte de informações relevantes quando tomou posse no cargo, ontem. Na ocasião, ele afirmou que, nos últimos anos, algumas "autoridades" se "distanciaram da verdade e dos fatos", alimentando uma indústria de desinformação. Hoje, ao ser perguntado sobre a importância estratégica da EBC, disse que, mesmo gozando de independência editorial, a empresa pode "integrar um projeto que tenha por objetivo resgatar a credibilidade do governo".

Ainda no discurso de posse, nesta terça-feira, Pimenta prometeu trabalhar para que a antiga emissora estatal de televisão, a NBR (que também era gerida pela EBC), e a TV Brasil "voltem a ter papéis específicos", com a primeira reassumindo o caráter de canal responsável por transmitir atos de governo, e a segunda podendo dedicar-se a exibir uma programação informativa, cultural, artística e científica complementar à mídia comercial.

As TV Brasil e NBR foram fundidas em abril de 2019, motivando o Ministério Público Federal (MPF) a ajuizar uma ação civil pública para tentar anular a operação que os procuradores afirmavam ter resultado na "inclusão indevida de programações tipicamente estatais e de interesse dos atuais ocupantes do Poder Executivo [federal] no canal público federal, a TV Brasil".

"Queremos construir um projeto para que a TV pública tenha independência editorial e sua lógica própria de funcionamento", disse Pimenta ao esclarecer, hoje, que a intenção de priorizar decisões técnicas em detrimento do viés ideológico é extensiva aos outros veículos da EBC e que estão nos planos de fortalecimento da EBC a recriação do Conselho Curador, instância de participação social na empresa extinta em 2016, por meio da Medida Provisória n° 744.

"Vamos discutir [a criação de um novo] conselho que possa cumprir este papel. Vamos discutir como [o extinto conselho] funcionava, se era adequado, se alguma coisa precisa ser corrigida. Em uma empresa pública, precisamos ter um espaço de curadoria com representação plural da sociedade e que acompanhe todo o trabalho realizado", comentou o ministro.

EDUCAÇÃO

Apeoesp promoveu manifestação por nova atribuição de aulas

Para a presidenta da entidade, novo processo é necessário porque a atribuição de aulas foi uma verdadeira bagunça

Divulgação

A deputada Professora Bebel durante manifestação da categoria, mesmo debaixo de chuva, em frente à Secretaria Estadual da Educação

Em plenas férias escolares, sob forte chuva, centenas de professores de diversas regiões do Estado de São Paulo estiveram nesta quarta-feira, 4 de janeiro, em vigília em frente à Secretaria Estadual da Educação, na Praça da República, para exigir o cancelamento da atribuição de aulas de 2023 e novo processo, presencial, justo e transparente. A manifestação foi promovida pela Apeoesp (Sindicato dos Professores do Ensino Oficial de Ensino do Estado de São Paulo), que desde meados do mês passado vem apelando ao governo estadual para que reveja a atribuição de aulas.

Para a presidenta da Apeoesp, a deputada estadual professora Bebel (PT), novo processo é necessário porque a atribuição de aulas foi uma verdadeira bagunça, repleta de distorções, problemas e irregularidades, prejudicando milhares de professores. Bebel ressalta que diante dos inúmeros e graves problemas que ocorrem no processo de atribuição de classes e aulas, a Apeoesp também está provendo abaixo-assinado dirigido à Secretaria Estadual da Educação do Estado de São Paulo para que seja realizado um novo processo. O link para assinar o abaixo-assinado dirigido à Secretaria da Educação é http://www.apeoespcadastro.org.br/APW30/w_enquetes/enquete.php?id=731. Além disso, também pode ser acessado na página da Apeoesp.

Entre os problemas levantados na atribuição de aulas estão a imposição da jornada de trabalho como fator de classificação, causando distorções e prejudicando muitos professores com maior pontuação, formação, experiência e tempo de serviço. Além disso, há erros e distorções verificados na classificação dos professores da categoria O, causando situações de injustiças para professores com mais tempo de serviço, habilitados, docentes que saíram do PEI e outros problemas em relação a esse segmento, em decorrência de ações de unidades escolares e diretorias de ensino. "Por isso, estamos reivindicando a anulação do processo de atribuição de aulas já realizado, com retirada da jornada de trabalho como fator de prioridade para a atribuição de aulas, correção de todos os erros e problemas e realização de novo processo, presencial, em datas a serem fixadas no final do mês de janeiro", completa Bebel.

SAÚDE

Vacinação é estratégia coletiva, diz secretária de Vigilância

Paula Laboissière
Da Agência Brasil

Vacina não é remédio e vacinação é estratégia coletiva. A afirmação é da nova secretária de Vigilância em Saúde e Ambiente do Ministério da Saúde, Ethel Maciel. "Se você comprar [a vacina] e todo o seu entorno não vacinar, o vírus pode fazer uma mutação e a sua vacina não servir para nada. Dinheiro jogado fora", escreveu em seu perfil no Twitter.

No post, a secretária lembrou que a Organização Mundial da Saúde (OMS) trabalha para que todos os países tenham acesso à vacinação exatamente porque se alguém, em algum lugar do mundo, não for imunizado, o vírus pode sofrer uma mutação e todo o esforço dos demais países será perdido. "Repetindo para que todos entendam: vacina é estratégia coletiva. Precisamos do maior número em todos os lugares vacinados. Imunidade coletiva", disse. "Nossa briga deve ser pelo acesso universal às vacinas e não 'eu tenho dinheiro e posso pagar para me salvar'. Ninguém se salva sozinho se não salvar a todos. Essa é a lição do vírus. Ou entendemos ou afundamos juntos".

Ethel Maciel foi anunciada pela ministra da Saúde, Nísia Trindade, como secretária de Vigilância em Saúde e Ambiente, na última segunda-feira (2). Pesquisadora, enfermeira e doutora em epidemiologia, Ethel é professora titular da Universidade Federal do Espírito Santo e preside a Rede Tuberculose, ONG de pesquisa que trata de ações de controle da tuberculose.

Rovena Rosa/Agência do Brasil

"Precisamos do maior número em todos os lugares vacinados", disse nova secretária de Vigilância em Saúde

IBGE

São Pedro registra maior índice de crescimento populacional da região

São Pedro foi a cidade que teve maior crescimento da população na região, mostram dados divulgados pelo IBGE (Instituto Brasileiro de Geografia e Estatística) com a prévia da população, com base nos dados do Censo Demográfico 2022 coletados até 25 de dezembro.

Em São Pedro, a população cresceu 7,42% e chegou, segundo a estimativa, aos 38.991 habitantes. A projeção era de 36.298 habitantes. Várias cidades registraram queda na população.

Na região, as quedas mais significativas entre o número de habitantes projetado em 2021 e a prévia informada pelo IBGE foram observados em Águas de São Pedro (-13,68%), Rio das Pedras (-13,05%) Iracemápolis (-12,87%), Capivari (-10,56%) e Charqueada (-10,26%).

Piracicaba foi outra cidade que registrou aumento na população, de 5,89%, alcançando 434.432 habitantes. A situação de aumento da população também foi verificada em Mombuca (5,71%) e Rafard (2,27%).

Variação da população das cidades da região

Diferença entre projeção feita para 2021 e prévia 2022, ambas apresentadas pelo IBGE

Cidade	Projeção 2021	Prévia 2022	Variação entre 2021 e 2022
Águas de São Pedro	3.588	3.097	-13,68%
Capivari	56.973	50.954	-10,56%
Charqueada	17.539	15.739	-10,26%
Elias Fausto	21.712	20.119	-7,34%
Ipeúna	7.824	7.538	-3,66%
Iracemápolis	24.982	21.768	-12,87%
Limeira	310.783	305.169	- 1,81%
Mombuca	3.523	3.724	5,71%
Piracicaba	410.275	434.432	5,89%
Rafard	9.126	9.333	2,27%
Rio Claro	209.548	206.950	-1,2%
Rio das Pedras	36.233	31.503	-13,05%
Saltinho	8.498	8.353	-1,71%
Santa Maria da Serra	6.298	5.753	-8,6%
São Pedro	36.298	38.991	7,42%

Fonte: IBGE

MAIS RECURSOS - Entre as medidas práticas que o crescimento da população representa está o aumento no índice do FPM (Fundo de Participação dos Municípios), uma transferência constitucional da União para Estados e Distrito Federal, que por sua vez repassam aos municípios. A distribuição dos recursos aos municípios é feita de acordo com o número de habitantes.

Em 2022, com o coeficiente de 1,60 no FPM, o repasse para São Pedro foi de R$ 31,6 milhões. Com o aumento da população, o índice passou para 1,80 e o valor total repassado vai depender da quantidade arrecadada pela União com Imposto de Renda e Imposto sobre Produtos Industrializados, valores usados para compor o FPM. Se considerados os valores dos últimos anos, o acréscimo deve significar aproximadamente R$ 4 milhões a mais nos cofres da Prefeitura.

Levantamento da Confederação Nacional dos Municípios indica que apenas 331 de um total de 5.568 municípios de todo o Brasil, entre eles São Pedro, ganharam coeficiente. São 4.348 os municípios que vão manter o coeficiente e outros 863 que apresentaram diminuição no índice.

O prefeito Thiago Silva diz que o aumento da população era algo esperado pela percepção de mais moradores na cidade, mas a liderança no crescimento surpreendeu. "Este é um bom indicativo e confirma o que sentimos em vários serviços realizados pela Prefeitura: mais pessoas estão escolhendo viver em São Pedro. Essa escolha pode ser creditada aos serviços prestados e ao tipo de qualidade de vida que as pessoas buscam", destaca.

DADOS - Apesar de o Censo não ter sido concluído no ano passado, o Instituto decidiu realizar um cálculo da população com base nos dados já levantados. O número de habitantes é utilizado para índices fundamentais, como o próprio Fundo de Participação dos Municípios e para determinar o tamanho das representações políticas, como na quantidade de vereadores e de deputados federais e estaduais.

A coleta do Censo 2022 está em campo desde agosto e os recenseadores do IBGE estão visitando todos os domicílios brasileiros. Residentes de domicílios não visitados podem entrar em contato com o telefone 137 para responder ao questionário. A ligação é gratuita, e o serviço funciona todos os dias, de 8h até 21h30.

Verônica escolheu São Pedro para viver com a família

Verônica já morou no Guarujá e em Trancoso, na Bahia; hoje vive em São Pedro

Nascida em São Paulo capital, Verônica Tomaz, 50, já morou no Guarujá e em Trancoso, na Bahia, mas há um ano escolheu São Pedro para viver com os filhos Luna, de 22 anos e Emmanuel, de 13. "Minha mãe mora hás uns 10 anos em São Pedro e depois de virmos algumas vezes para férias e visitas, decidimos nos mudar. Amo essa cidade e sua insfraestrutura, além da beleza, das ofertas em saúde, cultura e na segurança", disse. A irmã de Verônica também é uma moradora relativamente recente de São Pedro. "Ela veio para ficar um período na pandemia e acabou se mudando também", contou.

CONSUMIDOR

Procon-SP orienta a não abastecer com preço de combustível reajustado

Órgão comunicou ainda que realizará uma pesquisa de preços de combustíveis para que o consumidor tenha mais uma ferramenta a sua disposição

Flávia Albuquerque
Da Agência Brasil

Marcelo Camargo/Agência Brasil

No último dois dias o Ministério da Justiça e Segurança Pública notificou oito entidades representantes de postos de combustíveis

Depois da medida provisória (MP) com a renovação por 60 dias da desoneração dos combustíveis - editada pelo governo federal no dia 1º - e das notícias de que o aumento de preços vem sendo praticado por alguns postos, o Procon-SP está orientando o consumidor a ficar atento, comparar os valores e não abastecer em locais que fizerem os reajustes.

"O órgão de defesa ressalta que a legislação, seja a Constituição Federal ou o Código de Defesa do Consumidor, não estabelece regra para controle de preços em tempos de normalidade e que a livre concorrência continua a ser o maior benefício que o cidadão possui contra a prática de aumentos", disse o Procon-SP em nota. O órgão comunicou ainda que realizará uma pesquisa de preços de combustíveis para que o consumidor tenha mais uma ferramenta a sua disposição.

No último dois dias o Ministério da Justiça e Segurança Pública notificou oito entidades representantes de postos de combustíveis em três estados do país para explicar o aumento no preço da gasolina. Foi dado o prazo de 48 horas a partir do recebimento da notificação para que respondem ao ministério. São cinco entidades no Rio de Janeiro, duas em São Paulo e uma no Paraná (associações, federações e um sindicato, todos representantes de proprietários de postos ou distribuidores de combustíveis. A notificação foi feita por meio da Secretaria Nacional do Consumidor (Senacon). A secretaria vai analisar as respostas e, segundo o ministério, "adotará as providências que se fizerem necessárias".

IMÓVEIS

ALUGO APTO.
Ubatuba na Praia Grande. F. (19) 3481-6112/ 9 9759-9092.

VENDO OU TROCO.
Salão comercial (antigo choppão), em frente à lava rápida Tio Zé, a 150 mts da matriz com 670 mts de área coberta. Tel. (19) 3483-2136 ou 9.9736-2029.

VENDO
Terreno 10x30 em Piracicaba, R$ 155.000,00, Rua João Gimenes, Jardim das Flores, ao lado do 373. Fone (19) 99827-1101.

INSTRUMENTOS MUSICAIS.
E acessórios novos e usados, conserto, compra, vende e troca. Ficha Som Usados. F. (19) 3483-2136.

VENDO CORSA
Sedan 1.0 ano 2004 R$ 21.000 tratar 19- 997360492

DIVERSOS

APARELHAGENS E CAIXAS.
Som, profissionais e residenciais, usados, compra, vende, troca e loca. Ficha Som Usados. F. (19) 3483-2136.

GRAVAÇÕES DE.
Fitas K7 e Discos de Vinil p/ CD/ PENDRIVE e VHS p/ DVD. F. (19) 3483-2136.

VENDO TVs.
Usadas. F. (19) 3483-2136.

COMPRO.
Teclado e Violão usado - Ficha Som (19) 3483-2136 ou (19) 9.9736-2029.

VENDO
Bazar Completo. Tratar fone: (19) 9.9997-5959.

PROCURO
Alguém para doação de palets ou venda preço desapego tratar 19 -983908427

Quer Anunciar ou receber nossos exemplares? Ligue: (19) 9.9862-4594

CM RASPAGEM DE TACO E APLICAÇÃO DE SINTEKO
CONTATO: 19 - 996818653
(19) 9.9715-0696
Rua das Figueiras 34 , Bairro canta sapo - Águas de São Pedro

Consultora Damares Bueno
natura oBoticário Jequiti ODORATA AVON
(19) 9.9688-2641

PROFISSIONAIS LIBERAIS
DENTISTAS
Dra. Maria Cristina M. de Paula Santos
CIRURGIÃ DENTISTA
CLÍNICA GERAL E ORTODONTIA
CRO nº 28.377
3481-3121 / 9.9910-0831
R. José Estanislau de Oliveira, 722 - Centro

ADVOGADOS
ADVOCACIA CÍVEL, CRIMINAL E TRABALHISTA
Heitor Antonio Mariotti OAB/SP: 38.572
Heitor Mariotti Neto OAB/SP: 204.513
e-mail: advmariotti@linksat.com.br - Res. (19) 3483-4253
Fone/Fax: (19) 3481-1700
R: Valentim Amaral, 1035 - Centro - São Pedro/SP

FICHA'SOM USADOS
COMPRA - VENDE TROCA - LOCA
Instrumentos Musicais, Acessórios, Som Profissional, T.V, Videokê, Conserto de Alto Falante Consertos de Instrumentos
TRABALHAMOS COM DELIVERY
(19) 9.9736-2029
(19) 3483-2136
fichasom@hotmail.com
Rua: José Estanislau de Oliveira, nº:51 - Sta.Cruz - São Pedro/SP

SEGURANÇA E.T
Prestamos serviços em São Pedro e região portarias seguranças e eventos
Informações Teófilo telefone (19)99927-9969

ESCRITÓRIO DO ARI
- Regularização de obras - CNPJ de produtor rural
- Imposto de renda - ITR, CCIR, Assuntos Rurais.
19 9 9981-6410
ARI CARRARA | email: aricarrara@uol.com.br
AGORA EM NOVO ENDEREÇO
Rua: João Teixeira Da Frota, Nº: 753 Santa Cruz

Pedro Carrara Neto
Contador CRC 1SP167.960/O-8
CARRARA SERVIÇOS CONTÁBEIS
ABERTURA DE EMPRESAS: MEI / ME / LTDA
ALTERAÇÕES SOCIETÁRIAS
REGULARIZAÇÕES JUCESP / PREFEITURAS
Celular: (19) 9.7421-1610
E-mail: carraran_sp@terra.com.br
Rua joão leorte odina, nº: 37, são judas/ são pedro

O GRUPO FRATERNO BÊNÇÃO DAS FLORES
(DOUTRINA ESPÍRITA KARDECISTA),
Convida a todos (ninguém perguntará sua religião), respeitamos todas, na entrada a pessoa recebe um passe de boas vindas, para que assista suas reuniões, as quais são as quintas feiras, às vinte horas, com palestras esclarecedoras, preces para os que sofrem, tudo em nome de Jesus, e outros Grandes Guias Espirituais, passes espirituais aos que desejarem, você virá sempre que quiser, não é compromisso.
Seja Bem Vindo...
PRAÇA SANTA CRUZ
INSS
RUA EPAMINONDAS DE AZEVEDO AGUIAR
RUA JOÃO GAIANE
RUA JOSÉ ESTEVES
RUA HERCILIO DOS SANTOS, 63
GRUPO FRATERNO BENÇÃO DAS FLORES
LOCALIZAÇÃO: BAIRRO SÃO DIMAS você não contando a Rua José Delicio, que liga com a rotatória, a Rua Hercidio dos Santos, onde fica o Grupo Fraterno Bênção das Flores, é a 12ª rua
Digitalizado com CamScanner

TOP TRAINING
• MUSCULAÇÃO
• MUAY THAI
• FIAÇÃO
• PULAR
A melhor academia com a melhor estrutura da região. Sempre cuidando de você
• OBESIDADE
• DEPRESSÃO
• DIABETES
• E MUITO MAIS ...
(19) 99682-2913
@ttoptraining

PALÁCIO das máquinas
Rua Olavo Bilac, 337
São Benedito - São Pedro

Pontos de Distribuição do Jornal A TRIBUNA

ESQUINA POLLO
Av. Pres. Getulio Vargas, nº: 976, Santa Cruz
São Pedro/SP

Ortobom São Pedro
Especialista no seu bem-estar
www.ortobom.com.br/loja/saopedro

Ótica São Pedro
R. Veríssimo Prado, 937
Centro - São Pedro

SUPERMERCADO POLIDELI
R. Malaquias Guerra, 471
Centro, São Pedro - SP

MINI MERCADO ALPES DAS ÁGUAS
Av. Alpes das Águas 1028 - São Pedro/SP

Adão Imóveis
consultoria imobiliária
Av. Carlos Mauro, 316 - Centro, Águas de São Pedro - SP

Abil GRUPO unidas
PLANOS ASSISTENCIAIS
Funerária Santa Cruz
Av. Pres. Getulio Vargas,1375 - São Benedito, São Pedro - SP

FICHA'SOM USADOS
Rua José Estanislau de Oliveira, nº:51 - São Pedro/SP

Cândida CopyCenter
R. Veríssimo Prado, 141
Pallu, São Pedro - SP

CÉLIO IMÓVEIS
COMPRA & VENDA
SEGURANÇA E TRANQUILIDADE PARA SEUS NEGÓCIOS
R. Ver. Luiz Antonio De Mitry Neto, 412
Centro, São Pedro - SP

DELTA CENTER VÍDEO
Rua: Epaminondas A Aguiar, 78, Santa Cruz, São Pedro/ SP

JS SERVICE
JOSMAR STINGHELLI

Quer Anunciar ou receber nossos exemplares?
Ligue: (19) 9.9862-4594
A TRIBUNA DE SÃO PEDRO
EXCLUSIVO É O QUE VOCÊ PENSA!

Pessoas com Deficiência

Deputada Bebel comemora manutenção da secretaria

Parlamentar foi a Ministério Público e dialogou com equipe de transição do governador, mostrando a importância da pasta

Divulgação

A deputada Bebel diz que a manutenção da secretaria é a certeza da continuidade das políticas públicas voltadas para as pessoas com deficiência

A presidenta da Apeoesp (Sindicato dos Professores do Ensino Oficial do Estado de São Paulo), a deputada estadual Professora Bebel (PT) comemorou em suas redes sociais a manutenção da Secretaria Estadual das Pessoas com Deficiência, resultado de uma luta que travou junto com movimentos sociais. Assim que tomou conhecimento de que o futuro governador pretendia extinguir a pasta, Bebel ingressou com representação junto ao Ministério Público Estadual e se reuni com integrantes da equipe de transição para explicar a importância de São Paulo ter ações voltadas para melhorar a acessibilidade e inclusão desse público, onde novamente manifestou sua opinião contra a extinção de tão importante secretaria.

Para Bebel, a manutenção da secretaria é a certeza da continuidade das políticas públicas voltadas para as pessoas com deficiência. "Como deputada estadual, o meu papel é lutar pelos direitos das pessoas com deficiência. Não podemos aceitar nenhum tipo de retrocesso. Por isso, fui à luta e vou continuar atenta para garantir políticas públicas estaduais em prol das pessoas com deficiência", conta.

A deputada diz que é uma ótima notícia a decisão do governador Tarcísio de Freitas de manter a Secretaria das Pessoas com Deficiência no Estado de São Paulo. A garantia dos direitos das pessoas com deficiência é preocupação constante da Professora Bebel. Nesse seu primeiro mandato na Assembleia Legislativa do Estado de São Paulo promoveu e participou de audiências voltadas a esses segmento que representa 24% da população brasileira. Ela lembra que estudo realizado em conjunto pelo Instituto dos Arquitetos do Brasil - SP e a APEOESP (Sindicato dos Professores do Ensino Oficial do Estado de São Paulo), denominado Manual Técnico para Escolas Saudáveis, apontou medidas para a melhoria da acessibilidade nas escolas públicas. O estudo foi protocolado na Secretaria Estadual de Ensino e secretarias municipais de Educação. "Essas iniciativas deram certo. As pessoas com deficiência continuarão a ter um espaço institucional no Governo do Estado em defesa de seus direitos e interesses", completa.

FALECIMENTOS

SR. ANTONIO PAULO FATORI faleceu no dia 29/12 na cidade de Piracicaba, aos 71 anos de idade e era casado com a Sra. Cleuza dos Santos Fatori. Era filho dos finados Sr. João Batista Fatori e da Sra. Adélia Scopim Fatori. Deixa os filhos: Juliana Cristina Fatori e Fabio Rogerio Fatori casado com Milene de Campos Fatori. Deixa 2 netos e demais parentes e amigos. O seu corpo foi transladado para a cidade de Charqueada e o seu sepultamento deu se dia 30/12 saindo o féretro ás 15:00h do Velório Municipal de Charqueada seguindo para o Cemitério daquela localidade onde foi inumado em jazigo da família. À família e amigos enlutados os sentimentos de pesar do GRUPO BOM JESUS FUNERAIS.

SRA. DIVA ANDRE ALVES faleceu no dia 30/12 na cidade de São Pedro, contava 78 anos de idade e era viúva do Sr.Pedro Alves.Era filha dos finados Sr. Sebastião Andre e da Sra.Filisbina Vicente Andre.Deixa os filhos: Pedro Luis e Nadir.Deixa netos, bisneto e demais parentes. O seu sepultamento deu se dia 30/12 saindo o féretro ás 17:00 h do Velório Memorial Bom Jesus –Sala 1 seguindo para o Cemitério Parque São Pedro onde foi inumada em jazigo da família. Esta sala possui serviço de Velório On-Line consulte os familiares. À família e amigos enlutados os sentimentos de pesar do GRUPO BOM JESUS.

SRA.OVANDINA ANDRE GIOVANETTI faleceu no dia 01/01 na cidade de São Pedro, contava 83 anos de idade e era viúva do Sr.Angelo Giovanetti. Era filha dos finados Sr.Sebastião Andre e da Sra.Felisbina Vicente.Deixa os filhos: Regina Celia, Ana Celia,Lucelena ,Maria Aparecia,Laercio,Paulo Rogerio ,Tomas,Luiz Antonio e Antonio Carlos .Deixa netos ,bisnetos e demais parentes.O seu sepultamento deu se dia 02/01 ás 10:00 h no Cemitério Municipal de São Pedro onde foi inumada em jazigo da família . À família e amigos enlutados os sentimentos de pesar do GRUPO BOM JESUS.

SRA.TEREZA BOTICCHIO faleceu no dia 02/01 na cidade de São Pedro, contava 90 anos de idade e era filha dos finados Sr.Antonio Boticchio e da Sra.Catarina Penacho. Deixa irmã, sobrinhos e demais parentes. O seu corpo foi transladado para a cidade de São Paulo e o seu sepultamento deu se dia 03/01 saindo o féretro ás 14:00h do Velório do Cemitério da Lapa seguindo para o Cemitério daquela localidade onde foi inumada em jazigo da família. À família e amigos enlutados os sentimentos de pesar do GRUPO BOM JESUS FUNERAIS.

SRA. ADELIA CONCEIÇÃO GIMENES faleceu no dia 02/01 na cidade de Piracicaba, aos 58 anos de idade e era filha do falecido Sr. Moacir Gimenes Castilho e Sra.Teresinha Gonçalves Gimenes. Deixa as filhas: Camila Gimenes Macaubas Neves casada com Bruno Neves da Silva e Mariana Gimenes Macaubas Kok casada com Vinicius Kok. Deixa um neto demais parentes e amigos. O seu corpo foi transladado para a cidade de São Pedro e o seu sepultamento deu se dia 03/01 saindo o féretro ás 09:00h do Velório Safira no Memorial Metropolitano de Piracicaba seguindo para o Cemitério Municipal de São Pedro onde foi inumada em jazigo da família. À família e amigos enlutados os sentimentos de pesar do GRUPO BOM JESUS FUNERAIS.

SRA.BRASILINA MARIA ALVARES faleceu no dia 02/01 na cidade de Águas de São Pedro contava 71anos de idade e era casada com o Sr. Adalberto Alvares. Era filha dos finados Sr.Luiz Moreira dos Santos e da Sra.Caetana Paula Maria de Jesus.Deixa os filhos: Adalberto e Fatima Deixa demais parente e amigos. O seu corpo foi transladado para a cidade de São Pedro e o seu sepultamento deu se dia 03/01 saindo o féretro ás 14:00h do Velório Municipal de São Pedro –Sala 1 seguindo para o Cemitério Parque São Pedro onde foi inumada em jazigo da família. À família e amigos enlutados os sentimentos de pesar do GRUPO BOM JESUS FUNERAIS.

SR.VALDIR ELIAS GONÇALVES faleceu no dia 04/01 na cidade de São Pedro, contava 66 anos de idade e era filho dos finados Sr.Celso Gonçalves e da Sra.Edith Joanoni Gonçalves. Deixa o filho: Celso Gonçalves Neto. Deixa irmãs, sobrinhos e demais parentes. O seu sepultamento deu se dia 04/01 saindo o féretro ás 13:30 h do Velório Municipal de São Pedro- Sala1 seguindo para o Cemitério da mesma localidade onde foi inumado em jazigo da família. À família e amigos enlutados os sentimentos de pesar do GRUPO BOM JESUS.

SR.ROBERTO GERALDO VALERIO faleceu no dia 05/01 na cidade de São Pedro, contava 56 anos de idade e era filho dos finados Sr. Geraldo Valerio e da Sra. Lourdes Ephigenia Bento Valerio. Deixa irmãos, sobrinhos e demais parentes. O seu sepultamento deu se dia 05/01 saindo o féretro ás 10:00 h do Velório Municipal de São Pedro- Sala1 seguindo para o Cemitério Parque São Pedro onde foi inumado em jazigo da família. À família e amigos enlutados os sentimentos de pesar do GRUPO BOM JESUS.

SR.JOSE BACIN faleceu no dia 05/01 na cidade de Charqueada, aos 61 anos de idade e era casado com a Sra. Sonia Regina Mathias de Lima Bacin. Era filho do finado Sr. Antonio Bacin e da Sra. Maria Aparecida Lisse Bacin. Deixa os filhos: Catia Danieli Bacin e Diego Antonio Bacin casado com Tais Regina Bondezan Bacin. Deixa netos, demais parentes e amigos. O seu sepultamento deu se dia 05/01 saindo o féretro ás 15:30 h do Velório Municipal de Charqueada- Sala1 seguindo para o Cemitério da mesma localidade onde foi inumado em jazigo da família. À família e amigos enlutados os sentimentos de pesar do GRUPO BOM JESUS.

ECOAR
A VOZ DO MEIO AMBIENTE

Amazônia, o berço da vida

Primeira Ecoar do ano e, num clima de renovação e criatividade, queremos apresentar nosso novo jeito de expor nosso conteúdo para vocês: colunas em série.

Quase que em uma narrativa literária, vamos resgatar o clima dos antigos folhetins para despertar sua atenção e curiosidade em saber o que vem no jornal da próxima semana. Em outra analogia, vamos fazer do nosso espaço da página da Tribuna de São Pedro um serviço de streaming, onde teremos "séries temáticas" e cada coluna semanal será um dos "episódios".

E com essa introdução, apresentamos a primeira série do ano: Os Biomas do Brasil. Episódio 1: Amazônia, o berço da vida.

Altas, fortes, cabelos compridos e entrelaçados. Assim eram as mulheres indígenas que habitavam as margens do maior rio do Brasil. Suas qualidades às renderam uma equivalência às mulheres guerreiras da mitologia grega: as amazonas. Não por acaso, esse imenso rio ficou conhecido como Rio Amazonas e, por influência direta, o maior bioma do País leva o nome de Amazônia.

Sua grandiosidade confere quase que automaticamente um status mítico que faz juz a essa história que contamos. Ocupando mais de 40% do nosso território, a floresta ainda guarda diversos segredos e abre espaço a muitas descobertas. Não é devaneio acreditar que lá seja o lar do Curupira ou da Iara, eles conheceriam muito mais esse território do que a gente, e poderiam muito bem passar despercebidos em nossas presenças.

E não seria má ideia tê-los entre as riquezas da Amazônia, sabia? Precisamos muito de reforços nos cuidados das nossas matas, animais e rios. O índice de desmatamento contabilizado pelo Instituto do Homem e Meio Ambiente da Amazônia (Imazon) revelou que, no acumulado do ano, 2022 despontou com a pior taxa dos últimos 15 anos. Foram 10.286 km², o equivalente a 3 mil campos de futebol devastados por dia.

A maior parte do desmatamento ocorreu na região conhecida como "arco de desmatamento", que se estende entre o sudeste do Maranhão, o norte do Tocantins, o sul do Pará, o norte de Mato Grosso, Rondônia, o sul do Amazonas e o sudeste do Acre. Porém, com o passar dos anos, foi avançando para outras regiões, especialmente ao longo do estado do Pará.

Entre as principais causas do desmatamento da Amazônia, podem-se destacar a impunidade a crimes ambientais, retrocessos em políticas públicas, atividade pecuária, projetos de extração de madeira, mineração, estímulo à grilagem de terras públicas e a retomada de grandes obras.

> **Precisamos muito de reforços nos cuidados das nossas matas, animais e rios**

Nesse contexto, vemos povos originários e tradicionais criarem incertezas quanto às ações do homem para a preservação da Amazônia. Não é a toa que fica mais fácil apostarem suas cartas no Curupira ou na Iara.

Eles estão perdendo seus territórios enquanto animais perdem seus habitats e as árvores se transformam em carbono, alimentando um importante vilão da Terra: o efeito estufa. Nós, "escondidos" no interior de São Paulo também estamos desprotegidos. E ainda que nosso principal atributo natural, a Serra, continue nos abraçando, não estamos fazendo juz aos cuidados. Por conta do que acontece na Amazônia, vemos nossos regimes de chuva desregulados, os episódios de incêndios florestais otimizados, animais silvestres sem lar suplicando por cuidado, nossos rios mais vazios e nossas torneiras mais secas.

Nosso maior bioma sofreu maus bocados, mas apesar da conjuntura no mínimo catastrófica, vemos uma luz no fim do túnel. Por meio de decretos, o governo federal propôs, a partir do primeiro dia deste ano: o restabelecimento de medidas de combate ao desmatamento na Amazônia; a revogação de uma norma que incentivava o garimpo ilegal no bioma; o restabelecimento do Fundo Amazônia, a alteração do decreto que permite impunidade das multas e a alteração do decreto para recompor a participação social do Conselho Deliberativo do Fundo Nacional do Meio Ambiente (FNMA). E você, o que pode fazer para a Amazônia?

Preparado para saber mais sobre o próximo Bioma do Brasil, a Caatinga? Fique atento ou atenta na coluna Ecoar da semana que vem!

Rogério Bosqueiro Jr. é coordenador do Meio Ambiente da Prefeitura de São Pedro.

A Coluna "Ecoar - a voz do meio ambiente" é uma iniciativa da Coordenadoria de Meio Ambiente da Prefeitura de São Pedro. Conte o que está achando ou dê sugestões através do **Instagram @meioambientesaopedro ou e-mail: meioambiente@saopedro.sp.gov.br**

PREFEITURA

Meio Ambiente vai cadastrar jardineiros

A Prefeitura de São Pedro, por meio da Coordenadoria de Meio Ambiente, vai cadastrar os profissionais de jardinagem do município. Cada profissional cadastrado vai receber uma carteirinha que vai garantir benefícios como capacitações e cursos de poda e jardinagem; divulgação dos profissionais habilitados no site da Prefeitura e Coordenadoria de Meio Ambiente; e acesso aos Centros de Compostagem Comunitários para descarte de material vegetal gratuito.

Os pontos serão instalados nos bairros do Capim Fino; Floresta Escura e Alpes das Águas e só receberão os volumes dos grandes geradores (como os jardineiros) mediante a apresentação da carteirinha. Inicialmente os pontos serão abertos em dias específicos e alternados: Floresta Escura (segunda-feira das 8h-11h e 12h-15h); Alpes das Águas (quarta-feira das 8h-11h e 12h-15h); Capim Fino (sexta-feira das 8h-11h e 12h-15h). Os jardineiros deverão solicitar seu cadastro na Secretaria de Obras e Meio Ambiente (rua Malaquias Guerra, 932), das 8h-12h e 13h-17h. Os pontos de compostagem comunitária estarão abertos a partir de fevereiro, e a partir deste mês, os jardineiros só poderão descartar seus resíduos de forma gratuita com a apresentação das carteirinhas.

O não Comparecimento às formações e capacitações e a infração das regras poderão ocasionar na perda do benefício.

GOVERNO

Reforma tributária é fundamental à reindustrialização, diz Alckmin

Vice-presidente assumiu o Ministério da Indústria, Comércio e Serviços

Alex Rodrigues
Da Agência Brasil

Marcelo Camargo/ Agência Brasil

Geraldo Alckmin junto do presidente Lula: "O fortalecimento da nossa indústria passa, invariavelmente, pela redução do custo Brasil"

O vice-presidente da República, Geraldo Alckmin, assumiu o cargo de ministro do Desenvolvimento, Indústria, Comércio e Serviços, pasta que a nova gestão federal recriou e que responderá por parte das tarefas que, durante o governo de Jair Bolsonaro, estavam sob a responsabilidade do Ministério da Economia.

Durante a concorrida cerimônia realizada no Palácio do Planalto, prestigiada pelo presidente Luiz Inácio Lula da Silva e por quase todo o primeiro escalão do governo federal, Alckmin discursou por quase meia hora, elencando os desafios à industrialização do país e suas prioridades como ministro, cujas funções acumulará com as de vice-presidente.

"O momento nos impõe trabalharmos incansavelmente pelo emprego e pela distribuição de renda, em apoio à indústria, ao comércio e ao setor de serviços", disse Alckmin, acrescentando que o sucesso do setor produtivo brasileiro exige a simplificação das regras do sistema tributário de forma a favorecer a competitividade nacional.

"O fortalecimento da nossa indústria passa, invariavelmente, pela redução do custo Brasil e pela melhoria do ambiente de negócios no país. Nesse contexto, a reforma tributária é fundamental", disse Alckmin.

O ministro ressaltou a necessidade de união do governo. "O esforço de reindustrializar o Brasil, para aperfeiçoar ainda mais a nossa agroindústria e todo o parque industrial, agregando-lhe mais valor, e para incluir os trabalhadores e trabalhadoras brasileiras em nossa economia, não são tarefas episódicas, mas uma obra de todo o governo comprometido com um futuro melhor e mais justo para nosso povo".

De acordo com o vice-presidente e ministro, após ter induzido o crescimento econômico do país durante boa parte do século 20, a indústria brasileira começou a perder espaço a partir dos anos 1980, quando respondia por cerca de 20% do Produto Interno Bruto (PIB), até chegar a atual situação. Em 2021, a produção industrial brasileira respondeu por 11,3% das riquezas geradas no país. Apesar disso, o setor responde por 69% de tudo que é investido em pesquisa e desenvolvimento no país e por cerca de um terço da arrecadação tributária.

"A indústria brasileira precisa urgentemente retomar seu protagonismo, expandindo a participação no PIB. As graves mudanças climáticas, o pós-covid e a guerra na Europa [entre Rússia e Ucrânia] indicam a premência de uma política de reindustrialização consensuada com o setor produtivo, a academia, a sociedade e a comunidade internacional", disse Alckmin, destacando o potencial do Brasil tornar-se "o grande protagonista do processo de descarbonização global", desde que investindo em inovação e pesquisa. "A agenda da sustentabilidade é prioritária, inclusive para garantir a competitividade do produto nacional no comércio mundial", disse Alckmin, prometendo implementar a "nova política industrial brasileira" em parceria com o Ministério do Meio Ambiente, comandado pela ambientalista Marina Silva.

CONVÍVIO
"MATRÍCULAS ABERTAS PARA 2023"
Ensino Infantil e Fundamental I (1º ao 5ºano)
Ensino Fundamental II (6º ao 9º ano)
Ensino Médio
Venha nos conhecer!
Aguardem novidades!
Alameda dos Ipês, 448
Tel: (19) 3481.2484

SP CLEAN
HIGIENIZAÇÃO DE ESTOFADOS & LAVA RÁPIDO
SERVIÇOS À DOMICÍLIO
SERVIÇO LEVA E TRÁS
LIMPEZA AUTOMOTIVA COMPLETA
LIMPEZA DE ESTOFADOS EM GERAL
(19) 9.8335-4181 / 9.9635-9817
End. Auto Posto Forasteiro

DU . SILVA
FUNILARIA E PINTURA
(19) 9.9835-2933
Rua: Benedita Siqueira Nouer, nº: 21 - Recanto das Águas
São Pedro/SP

B
BARUC
MARMITARIA
COMIDA CASEIRA
CHURRASCO AOS FINAIS DE SEMANA
Acompanhe as Novidades
@BARUC_MARMITARIA
BARUC MARMITARIA
Disk Delivery (19) 99948-1674
AGORA EM NOVO ENDEREÇO
Rua Pedro Furlan 514 - Recanto das Águas - São Pedro

OSVAL - OVO
Disk Entregas (19) 9.9986-3580
Venda de Ovos selecionados com o menor preço da REGIÃO
- Caipira - Extra Vermelho - Extra Branco
Médio Branco - Ovo de Codorna
Rua: Campos Sales, nº:921 - Santa Cruz
Rua: Manoel Antonio da Fonseca, nº: 478 - São Benetido

terra
conectado por VIVO FIBRA
Para mais informações entrar em contato com a consultora Mayara (19)97154-5090

EM 2023

Gael é o primeiro bebê a nascer em São Pedro

Moradores de Campinas, pais passavam o fim de semana em São Pedro; pais de Kauan, que nasceu no dia 2, moram no bairro Palu

André Castro/Prefeitura de São Pedro

Gael e os pais Maria Aparecida e Alex

Gael foi o primeiro bebê a nascer em São Pedro em 2023. Com 3,32 kg e 47 cm, nasceu às 11h16 do dia 1º de janeiro, um pouco antes do previsto. Moradores de Campinas, os pais, Maria Aparecida Costa, de 19 anos e Alex Nobre, de 20, estavam em São Pedro na casa dos pais de Maria Aparecida quando ela entrou em trabalho de parto.

Por volta das 2h, a bolsa de Maria Aparecida, que estava com 39 semanas de gestação do primeiro filho, se rompeu e ela procurou atendimento médico. Gael nasceu de parto normal. "O atendimento foi ótimo", relatou a mãe.

Kauan, com 3,38 kg e 48 cm, chegou ao mundo nesta segunda-feira, dia 2. Moradores do bairro Palu, os pais Michele Gonçalves e Willian Soares chegaram à UPA por volta das 11h e às 12h30 Kauan nasceu após uma cesariana. "Fui à consulta de rotina do pré-natal hoje de manhã e por causa de um sangramento, vim para a UPA. O atendimento foi muito rápido. Todos atenderam muito bem, estão de parabéns", disse.

Como Michele fez as consultas do pré-natal na UBS em que é atendida, no bairro Dorothea, ela recebeu para o filho um kit do projeto Nascer bem, composto por fraldas, itens de higiene e roupas para bebê. No Hospital São Lucas são realizados vários exames nos recém nascidos, como os testes do pezinho, da orelhinha, do coraçãozinho, da linguinha, do reflexo vermelho para detecção de alteração na visão e exame de sífilis tanto para a mãe quanto para o bebê.

PARTOS - Em 2022, foram realizados no Hospital Beneficente São Lucas 378 partos. Desses, 280 de gestantes de São Pedro e outras 98 de outras cidades, como Charqueada (56), Santa Maria da Serra (31), Águas de São Pedro (7), e outros (4). Os partos normais foram 173 (45,8%) e as cesáreas, 205 (54,2%)

Atualmente a maternidade do Hospital São Lucas oferece leitos para atendimentos SUS (Sistema Único de Saúde) e para atendimento particular ou convênios. Todos os quartos têm banheiro, ar condicionado e armário individual.

Kauan e os paios Michele e Willian

MERLOTTIS
TELHAS GALVANIZADAS - GALVALUME E SANDUÍCHE
A especialista em telha sanduíche com a face inferior chapeada.
ECONOMIZE NA SUA COMPRA!
A TELHA SANDUÍCHE CHAPEADA é composta pela chapa superior em aço galvalume, o isolante térmico (isopor) e na parte inferior são chapas laminadas de reaproveitamento.
Preços à vista válidos até 15/01/2023. Após consultar!

	CHAPEADA	SANDUICHE TRADICIONAL
ISOLAMENTO TÉRMICO E ACÚSTICO	✓	✓
FÁCIL MONTAGEM	✓	✓
QUALQUER MEDIDA ATÉ 10M	✓	✓
MENOR PREÇO	MAIS ECONOMIA EM RELAÇÃO À SANDUICHE TRADICIONAL	✓
PINTURA ELETROSTÁTICA	APENAS CHAPA SUPERIOR	✓
TIPOS DE TELHADO	AMBIENTES QUE CONTENHA LAJES, GESSO E FORROS EM GERAL	TODOS

FACE SUPERIOR GALVALUME
FACE INFERIOR CHAPEADA
Telha Sanduiche Chapeada Face Superior Chapa Galvalume Chapa inferior Chapeada com isopor de 30mm na cor Natural
Só R$ 72,90 o metro
Telha Sanduiche Chapeada Face Superior Chapa Galvalume Chapa inferior Chapeada com isopor de 30mm e Pintura Superior Branca
Só R$ 79,90 o metro
Consulte nossos preços para telha sanduiche face superior e inferior na chapa Galvalume natural ou com pintura e telhas simples chapa Gavalume.
Preços imbatíveis! Antes de comprar, consulte-nos!
TRABALHAMOS COM FERRAGENS
VIGA U
METALON
comercial@merlottistelhas.com.br • www.merlottistelhas.com.br
19 99994-4555
19 3455-0910 / 3463-2381
De Segunda à Sexta das 7h30 às 17h20 ••• Aos Sábados das 7h30 às 11h
No boleto em até 24 vezes sujeito a aprovação. Losango Consulte-nos!
NO CARTÃO EM ATÉ 12x CONSULTE-NOS

Renova Ano Novo

Louis Belafre®

Masculino
25% OFF

Feminino
30% OFF
50%

*promoção válida somente no mês de Janeiro e para peças selecionadas

19 98136.1010
19 99903.3344

LOJA 1 R. Dr. João Conceição, 974
Paulista - (19) 3422.8071

LOJA 2 Av. Dona Lídia, 671
Vila Rezende - (19) 3421.3739

louisbelafre.camisaria
@louisbelafre

NOVO

Obras de reforma do hospital estão em ritmo acelerado

O prefeito Thiago Silva, o secretário de Saúde Leandro Sanches e a administradora do Hospital São Lucas, Miriam Souza, visitaram na tarde de quarta-feira, 4, as obras de reforma do novo hospital de São Pedro, no bairro São Benedito, que seguem em ritmo acelerado. O prédio está sendo reformado e vai funcionar como hospital-dia para atender pacientes SUS.

Com aproximadamente 1.000 metros quadrados e 66 cômodos, as obras do hospital têm o empenho de uma equipe de 16 pessoas entre eletricistas, encanadores, pintores, pedreiros, ajudantes e mestre de obra.

A compra, pelo Hospital São Lucas, de uma segunda unidade hospitalar, foi anunciada em novembro. O prédio foi vendido pela família Chalita, que celebra o sonho de fazer do local planejado para ser um centro de saúde, um espaço para atendimento a toda a população da cidade.

O novo hospital vai funcionar como hospital dia, uma assistência intermediária entre a internação e o atendimento ambulatorial para os procedimentos que não têm necessidade de permanência superior a 12 horas.

A aquisição, segundo a administração do hospital, vai permitir a reorganização da rede, com melhora da qualidade do atendimento. "É uma mudança estratégica na estrutura ambulatorial que vai permitir aumentar o número de atendimentos e também a qualidade desse serviço" destacou Miriam quando o anúncio foi realizado

ENDEREÇO ESTRATÉGICO - A localização do novo hospital, na rua Olavo Bilac, esquina com a rua Antonio Teixeira de Barros, no bairro São Benedito, é outro ponto positivo, já que é de fácil acesso.

Divulgação

Prefeito Thiago Silva, secretário Leandro Sanches e a administradora Miriam Souza visitaram as obras na quarta-feira, 4

Divulgação

CARRETA DA ALEGRIA – A Carreta da Alegria, que foi sucesso de público após temporada em agosto em São Pedro, volta a cidade a partir desta quinta-feira, dia 5. Com personagens como Fofão e Homem Aranha, a carreta vai circular a partir das 18h às quintas, sextas, sábados e domingos. O ponto de embarque é a praça Santa Cruz e o ingresso custa R$ 10. Estruturada com muitas luzes e efeitos sonoros, a carreta vai ficar em São Pedro até fevereiro. Em caso de chuva, o passeio é suspenso.

EVENTO SOLIDÁRIO

Haras NSG faz concurso "Garota Tassa Jeans"

Vencedora será conhecida no dia 14 de janeiro com um super show da dupla Leandro & Rafael

Em São Pedro, o Haras NSG realiza no próximo dia 14 de janeiro o seu primeiro concurso Garota Tassa Jeans, com a participação de mulheres de 16 a 40 anos de idade. A programação também terá uma ação solidária, já que parte do valor arrecadado com a venda dos convites será doada para Casa dos Velhinhos de São Pedro.

De acordo com o gerente de marketing e eventos do Haras, Peterson Borrowisky, a proposta também é de promover a nova parceria com a marca Tassa Jeans. "É uma marca nacional western que competidoras e competidores do mundo do cavalo e do rodeio amam pela sua qualidade e design, por isso estamos promovendo o concurso para que a Garota Tassa Jeans represente o Haras NSG e a marca Tassa em nossos eventos oficiais"

Ainda segundo o gerente, a ideia a programação surgiu em uma reunião com o proprietário do haras, Alexandre Monteiro, que propôs que parte da arrecadação com os convites fosse para uma instituição de acolhimento de São Pedro. Os convites são vendidos no Centro de Treinamento CT7, na Tati Camargo Esmaltaria e na loja Raio Lunar.

CONCURSO - O evento reunirá 10 finalistas que serão escolhidas pela comissão organizadora e divulgadas pelo instagram do Haras NSG @harasnsg. As finalistas desfilarão no palco do haras em uma noite de festa com o show sertanejo da dupla sensação do momento, Leandro & Rafael. Serão escolhidas a Garota Tassa Jeans Haras NSG e a Garota Simpatia Tassa Jeans.

Divulgação

Parte do valor arrecadado com a venda dos convites será doada para Casa dos Velhinhos de São Pedro

Todas as finalistas ganharão um book fotográfico digital do fotografo Ricardo Ferreira, além de convites para a Festa do Vaqueiro no Ranch Emygdo. Já as grandes vencedoras, ganharão kits de roupa Tassa Jeans, mensalidades gratuitas da CT7, limpeza de pele da Clínica Harue, vale compras da Aline Modas, brinde do Rancho Country e a Garota Tassa Jeans ganhará uma diária com café para casal na Pousada Ferradura. Mais informações: (19) 31123074 ou @harasnsg

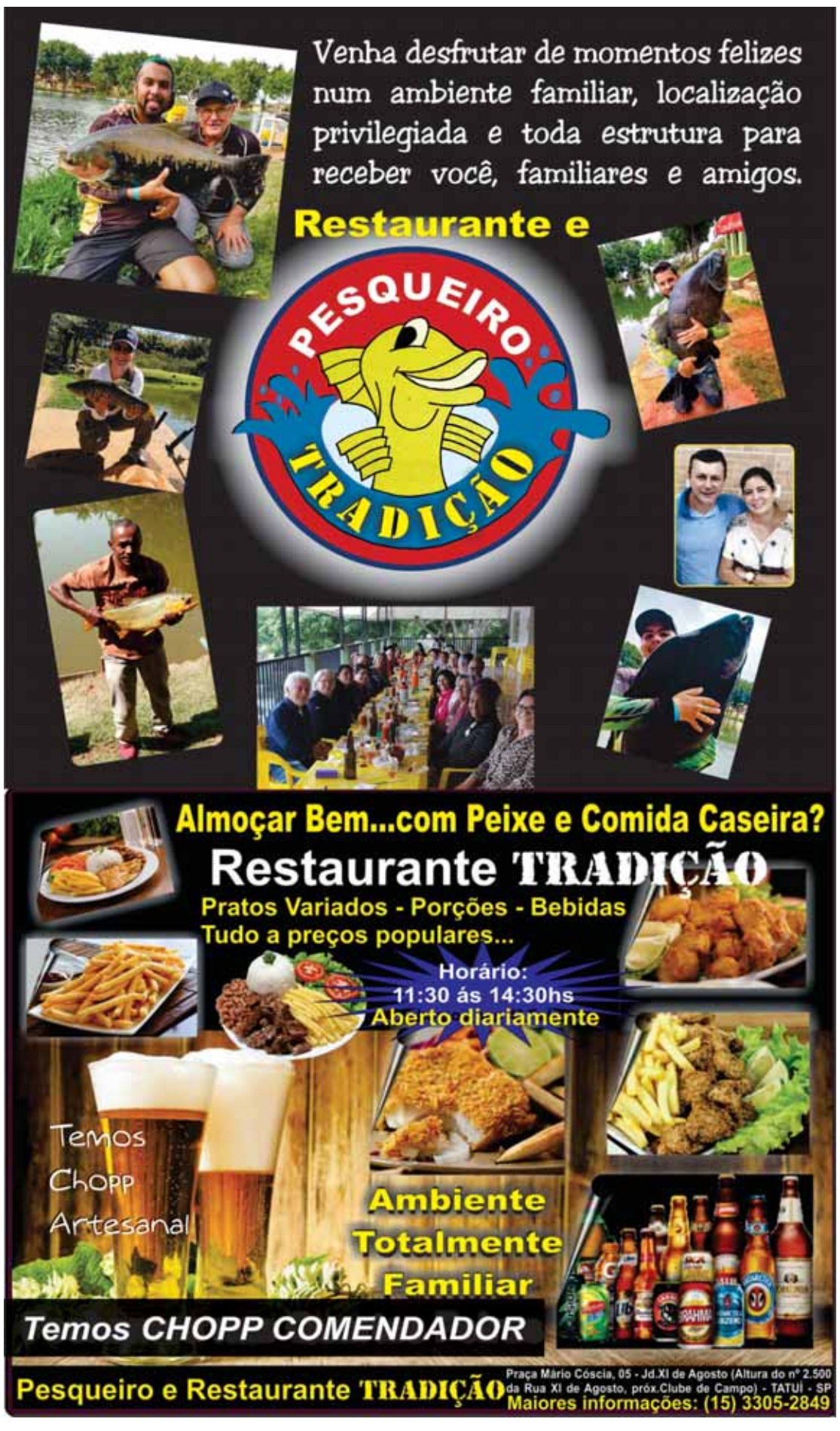

CÉLIO IMÓVEIS
COMPRA & VENDA
SEGURANÇA E TRANQUILIDADE PARA SEUS NEGÓCIOS"

CASAS E APARTAMENTOS

APT. JARDIM IPORANGA: 2 dorm. (A/E), cozinha americana, sala, área de serviço, garagem e portão eletrônico. R$ 270.000,00 (I.R)

APT. JARDIM IPORANGA: 1 dorm. (A/E), cozinha americana, sala, área de serviço, garagem, portão eletrônico. R$ 230.000,00 (I.R)

APT. CENTRAL: Edifico Vó Ana - 2º andar - canto - 2 dorm. (1 suíte com sacada e A/E), w.c. social, sala com sacada, cozinha americana com armários, área de serviço com armários, garagem, portão eletrônico, piscina, salão de festas, elevador R$ 500.000,00 (mobiliado) - (M.R.)

CASA JD. PORANGABA: Parte térrea: abrigo, sala, cozinha, lavabo. Parte Inferior: 1 suíte + 1 quarto, área de serviço, despejo e quintal grande. R$ 300.000,00 - PERMUTA COM IMÓVEL MAIOR VALOR.(K.S).

CASA VISTA PARA LAGO: Térreo: Sala de jantar, sala de tv e sala para lanchar ambas com magnifica vista, lavabo, cozinha, área de serviço e abrigo. Inferior: 3 dorm. (1 suíte), w.c. social, varandas, piscina, churrasqueira e quintal. R$ 590.000,00 (R.S.)

CASA SEMI NOVA: 3 dormitórios (1 suíte), w.c. social, sala para 2 ambientes com sacada, cozinha americana, área de serviço, salão com pia, fogão á lenha e churrasqueira, banheiro, piscina, garagem (2). R$ 565.00,00 (B.B)

CASA JD. IPORANGA: Parte térrea: 2 dorm. (1 suíte), w.c. social, sala, copa, cozinha, área de serviço, varanda, abrigo ara 2 carros cobertos, área de churrasqueira. Parte Inferior: quarto, banheiro, cozinha, lavanderia e piscina + quintal. R$ 480.000,00 (I.D)

CASA NOVA EM CONDOMINIO: 2 suítes, w.c. social + 1 quarto, sala grande com varanda, cozinha, área de serviço, despejo, abrigo para 2 carros, quintal. R$ 550.000,0 (M.F.)

SOBRADO JD. PORANGABA: TÉRREO: Sala para 2 ambientes com varanda, cozinha, área de serviço, abrigo (2) e quintal. SUPERIOR: 3 dorm. (1 suíte), w.c. social. R$ 550.000,00 (Z)

TERRENOS

Área Comercial: 1.363 m2 - ótimo local, 3 frentes - R$ 2.300.000,00 (B)
Terreno Jd. California - 274 m2 - R$ 120.000,00 (D)
Terreno na Avenida: 678 m2, 2 frentes: R$ 450.000,00 (N.C.)
Terreno Iporanga - 410,00 m2 (aclive) - R$ 210.000,00 (W.R)
Terreno Jd. Porangaba: 317 m2, murado. R$ 175.000,00 (M.C.P)
Terreno Comercial: 450m2, declive. R$ 180.000,00 (A.M)
Terreno Jd. Porangaba - 300m2, murado- R$ 195.000,00 (J.)
Terreno Cond. Terra das Águas - 420 m2 - R$ 130.000,00 (J.)
TERRENO JD. PORANGABA: 267 M2 - R$ 120.000,00 (E.A)
TERRENO JD. PORANGABA : 254 M2 (MURETA E CALÇADA)- R$ 110.000,00 (A.G)
TERRENO JD. PORANGABA: 285 M2 - ACLIVE - R$ 120.000,00 (V.Z)

CHÁCARAS

LOT. CAMARGO: Chácara de 5.000 m2, com excelente residência de 3 dorm. (1 suíte), todos com armários embutidos, w. c. social, lavabo, sala de estar com lareira, sala de jantar, cozinha com armários, varandas em L, piscina, quiosque com churrasqueira, play ground, campo de futebol, canil, horta, casa para caseiro e quarto de ferramentas. R$ 850.000.00 (V.)

CHÁCARA PRIMAVERA: 5.000m2, plana -R$ 200.000,00.

CHÁCARA ÁGUAS CLARAS: 5.000 m2 - R$ 180.000,00

CHACARA VERTENTES DAS ÁGUAS: 5.000m2 - R$ 180.000,00
OUTRAS OPÇÕES CONSULTE NOSSO SITE: WWW.CELIOIMOVEIS.COM.BR

Praça dos Rouxinóis, 412 - Águas de São Pedro
Tel. (19) 3482.1932 - Fax (19) 3482.1933- Creci - 20.304

EIXO SP

Ano Novo registra queda de 87% nos acidentes

Balanço da operação realizada pela Eixo SP mostra redução significativa também no número de pessoas feridas durante as viagens

O balanço da Operação Ano Novo divulgado pela Eixo SP Concessionária de Rodovias mostra que o trânsito nas estradas para as festas de passagem de ano foi bem menos violento do que o registrado no ano passado, nesta mesma época. Nos quatro dias da Operação, que começou à 0h de sexta e terminou às 23h59 desta segunda, ocorreram 23 acidentes em todo o trecho sob concessão. Isso representa uma queda de 87% em comparação ao volume de acidentes registrado no mesmo período do ano passado.

Da mesma forma, houve redução significativa no número de feridos. Foram dez nesta Operação e 44 na mesma Operação do ano passado, ou seja, uma diminuição de 340%. O registro negativo fica por conta de uma morte registrada. Embora o balanço tenha apontado queda neste quesito também, em razão de no ano passado terem ocorrido duas mortes, a Eixo SP lamentou o ocorrido.

De acordo com Paulo Balbino, gerente de Operações da Eixo SP, os números, de maneira geral, são positivos, mas os esforços da Concessionária seguirão a cada nova Operação e também no dia a dia para reduzir ainda mais os registros de acidentes nos 1.221 quilômetros sob sua responsabilidade.

Divulgação

Ainda de acordo com o balanço, o movimento nas estradas ficou um pouco abaixo do esperado

Ainda de acordo com o balanço, o movimento nas estradas ficou um pouco abaixo do esperado. A estimativa era de aproximadamente 900 mil veículos durante os quatro dias da Operação Ano Novo. O volume registrado foi de 800 mil veículos. Neste ano, a Concessionária prestou 970 atendimentos aos usuários das rodovias que compõem o trecho concedido, de Piracicaba, na região Central, a Panorama, no extremo Oeste paulista. Foram 464 ocorrências por socorro mecânico, 420 chamados de guincho e 86 atendimentos pré-hospitalar.

CHARQUEADA

Fundo Social e CRAS promovem confraternização

Divulgação

Beneficiários de diversos programas participaram na semana passada de uma confraternização de encerramento do ano pelo Fundo Social de Solidariedade e o CRAS. Entre eles estavam as famílias acompanhadas pelo PAIF (Programa Integral a Família), Programa Criança Feliz, Proteção Especial e as voluntárias do Fundo Social.

A Consonância Escola de Música RC, que realiza um o trabalho de musicaterapia em uma das oficinas do CRAS animou os presentes. As famílias também participaram de uma dinâmica com a artesã Analice Camargo, além de bolo, comes e bebe, presente para as crianças e a presença do Papai Noel.

O vice-prefeito, Jonas Lanjoni prestigiou a confraternização em nome do prefeito Rodrigo Arruda. A presidente do Fundo Social, Regina Moreno, a equipe do CRAS juntamente com as voluntárias agradeceu todo trabalho desenvolvido durante o ano.

CHARQUEADA

GCM atendeu mais de 400 ocorrências em 2022

A GCM (Guarda Civil Municipal) de Charqueada encerrou o ano com um balanço positivo de suas operações em 2022. Uma das principais conquistas foi o significativo aumento no número de guardas incorporados - onze novos GCM's - agora somando 30 ao todo, o que amplia o poder de atuação e a segurança da população.

Ao longo de todo o ano foram cerca de 400 atendimentos registrados pela central e mais de 100 diligências resolvidas, como os furtos. Para o comandante Valdir Cândido o saldo é muito satisfatório. "Foi um ano de grandes reforços, tanto em nosso efetivo como nas ações. Queremos agradecer ao prefeito Rodrigo Arruda através do secretário de Segurança Dr. Paulo Cok por todo o suporte e confiança que tem nos dado para que a gente possa executar os trabalhos da melhor maneira", comentou.

Entre os auxílios a munícipes que acionam a GCM, foram 110 ocorrências domésticas, três portes ilegais de arma, onze ocorrências em apoio a zoonoses (maltrato de animais), três máquinas agrícolas recuperadas, dezenas de prisões por tráficos de entorpecentes, além de prisões em flagrante, auxílio no atendimento a acidentes, encontro de desaparecidos, 21 ocorrências de incêndio, entre vários outros. A GCM atua ainda através da Defesa Civil Municipal, apoio ao trânsito e Ronda Rural. Em 2023 estão previstas mais novidades, como a aquisição de motos e novos armamentos.

Divulgação