MANOEL AZEVEDO NORONHA FILHO
CRECI: 48526
CORRETOR DE IMÓVEIS
(19) 99782-7210
AQUI O SEU IMÓVEL
www.azevedonoronha.com.br

Ano Novo deve levar 900 mil veículos para as estradas

A 9

Distribuição Gratuita
Rua Duque Caxias, 120 centro - São Pedro
Celular/WhatsApp: (19) 9.9303-8100 - claro
Celular/WhatsApp: (19) 9.9862-4594 - vivo
Celular/WhatsApp: (19) 9.9787-0969 - tim
atribuna@atribunapiracicabana.com.br
Gerente Comercial: Gilberto Nisticó
Piracicaba: Rua Tiradentes, 1.111 - Fone: (19) 2105-8555

A TRIBUNA DE SÃO PEDRO

www.atribunapiracicabana.com.br
facebook.com/atribunasp

São Pedro, sexta-feira, 30 de dezembro de 2022

Ano 49 nº 1.776

Circulação em São Pedro e Águas de São Pedro

Filiado à Adjori-SP e Sindjori-SP

Diretor: Evaldo Vicente

Região terá caravana para posse do presidente Lula

Organizada pela Apeoesp e pelo mandato da deputada estadual Professora Bebel (PT), serão quase 150 pessoas que seguirão a Brasília-DF

Bebel que participou ativamente da campanha para eleição de Lula estará em Brasília para acompanhar a posse do novo presidente

Uma caravana organizada pela Apeoesp (Sindicato dos Professores do Ensino Oficial de Ensino de Piracicaba) e o mandato da deputada estadual Professora Bebel (PT) levará quase 150 pessoas de Piracicaba para a posse do presidente eleito Luiz Inácio Lula da Silva (PT), que acontece neste domingo, 1o de janeiro, em Brasília. O grupo será transportado em três ônibus que deixarão a cidade no meio da tarde deste sábado, 31, rumo à capital federal, e reunirá professores, pais de alunos, filiados e simpáticos ao PT, assim como jovens militantes. Para a deputada estadual Professora Bebel, principal líder do Partido dos Trabalhadores em toda região, a eleição do presidente Lula traz novas e promissoras expectativas para o Brasil e é fundamental que a população participe desta festa da democracia brasileira, fortalecendo ainda mais o novo governo que se inicia, que tem a missão de gerar novos oportunidades de emprego e combater a fome, assim como colocar o país novamente entre os mais importantes do mundo. A expectativa é de que mais de 300 mil pessoas, de diversas partes do país, participem desta festa de posse do presidente Lula, que está marcada para o início da tarde de domingo.

Escritório Contábil
Fernandes
José Ademir Fernandes
CRC/SP: 037.561/07
Travessa São Benedito, 474
São Pedro - SP
Fone: (19) 3483-2419
(19) 9.9666-5265
(19) 9.7127-3838
jafassessoriacontabil@hotmail.com

Ano Novo

Professora Bebel

Neste Ano Novo, o Brasil respira aliviado. É claro que temos enormes desafios a enfrentar e graves problemas a resolver, mas agora podemos sonhar com um país melhor, porque a democracia toma posse em Brasília, na figura do nosso presidente Luiz Inácio Lula da Silva. **A2**

Ufa!

Erich Vallim Vicente

Quando bater a meia-noite de 1o de Janeiro de 2023, não vou desejar votos de Ano Novo, tampouco fazer as tradicionais (e inúteis) promessas de melhoras comportamentais para um novo ciclo. Quando chegar o momento, vou apenas suspirar: 'Ufa!'. **A6**

Pagamentos da Prefeitura injetam R$ 10,4 milhões

Com o pagamento de férias, salários, segunda parcela do 13o e vale alimentação, a Prefeitura de São Pedro injetou R$ 10,4 milhões na economia do Município, a partir de 1.277 servidores públicos municipais. "Esse volume significativo de recursos pagos de forma adiantada aos servidores é um importante indicativo da boa saúde financeira da Prefeitura de São Pedro. Encerramos o ano com todos os credores pagos e com as contas todas em ordem", destacou o prefeito Thiago Silva. **A3**

Apeoesp faz contatos com novo governo para reverter bagunça na atribuição de aulas

A Apeoesp (Sindicato dos Professores do Ensino Oficial de Ensino no Estado de São Paulo) está buscando realizar contatos com o novo governo estadual, que toma posse em primeiro de janeiro, para reverter a bagunça na atribuição de aulas. **A4.**

Ano Novo

Professora Bebel

Neste Ano Novo, o Brasil respira aliviado. É claro que temos enormes desafios a enfrentar e graves problemas a resolver, mas agora, podemos sonhar com um país melhor, porque a democracia toma posse em Brasília, na figura do nosso presidente Luiz Inácio Lula da Silva.

Foi um longo caminho até aqui. Em 2013, setores conservadores, aliados a segmentos da extrema direita e influentes meios de comunicação potencializaram um movimento incialmente reivindicatório como uma revolta popular destinada a combater o governo da presidenta Dilma Rousseff, atribuindo à ela responsabilidade sobre problemas estruturais do país que ainda necessitam de muito investimento e tempo para serem resolvidos. Esse movimento capitaneado pela direita se utilizou de muita deslealdade e mentiras. Ali dava seus primeiros passos à fábrica de fakenews que se tornaria nas eleições de 2018 uma verdadeira indústria de mentiras.

Em 2014, esse mesmo agrupamento de forças, agora liderado pelo candidato derrotado à Presidência da República, Aécio Neves, decretou uma guerra suja. Aécio afirmou claramente que Dilma não governaria. E assim foi feito. Com a ajuda primordial do então presidente da Câmara dos Deputados, Eduardo Cunha, criou-se um bloqueio às iniciativas do governo, aprofundou-se a dificuldade decorrente da crise econômica internacional e armou-se a farsa do impeachment, com falsa acusação de crime inexistente, como já ficou demonstrado. Foi um golpe contra a democracia e contra o povo.

E os ataques começaram. Veio o teto de gastos, perdemos a soberania, veio a farsa da lava jato e a prisão de Lula para eleger Bolsonaro como presidente em 2018.

Vieram mais ataques aos trabalhadores e à população brasileira: reforma da previdência, reforma trabalhista, o genocídio durante a pandemia, violências crescentes contra a juventude, população negra, pessoas LGBTQIA+, povos indígenas, quilombolas, mulheres, servidores públicos, desmonte dos serviços e políticas públicas, armamento de milicianos e até mesmo assassinatos políticos. O Brasil retrocedeu muitas décadas em menos de 4 anos. O genocida isolou o Brasil e foi execrado aqui e lá fora.

> **No Ano Novo, a semente da felicidade germina no solo do Brasil**

Com a libertação de Lula e a anulação de suas condenações fraudulentas, o Brasil começou a almejar de novo seu futuro. A ampla frente que o leva de volta à Presidência da República para o terceiro mandato reflete o desejo do povo brasileiro de virar essa página e de voltar a ser feliz. E há muito a ser feito. Trinta e três milhões de brasileiros passam fome. Mais de 125 milhões sofrem com a alimentação insuficiente. Combater a fome é tarefa humanitária e emergência nacional.

Há golpistas e pessoas manipuladas pedindo intervenção militar. Elas passarão. Serão apenas uma sombra na história. A partir de primeiro de janeiro de 2023 a dignidade voltou ao Planalto Central para governar o Brasil.

Professora Bebel, presidenta da Apeoesp, deputada estadual pelo PT, vice-presidenta estadual do Partido dos Trabalhadores

Ano Novo, tudo reinicia

Aldo Nunes

Sim, tudo reinicia, essa a razão pela qual coloquei dois pontos no título do presente artigo porque, nunca sabemos o que vai acontecer, mesmo estando na estrada certa, jamais podemos ficar na linha do trem e, se ficarmos apenas sentados nela, seremos atropelados.

Esse domingo, 1º dia do novo ano, é uma data mundial e como o Natal que também caiu num domingo, dia do Sol, cuja namorada Lua está na sua fase crescente até o dia 06/01/2023; é o primeiro dia da semana; a estação é Verão e o casal, Sol e Lua, estarão trazendo mais luz para nós e menos sombras, o que é uma realidade que nos está faltando e precisamos aprender a utiliza-la. Portanto sou de parecer de que teremos aqui em São Pedro, um dia iluminado e com menor possibilidade de chuvas, mas nem por isso vamos pensar: "que a maneira mais rápida de dobrar o nosso dinheiro no bolso, é dobrarmos uma nota do real ao meio e coloca-la no bolso" (Will Rogers).

Quero antes das minhas considerações de final de ano, agradecer meus especiais amigos que durante este ano que ora finda: Almir Pazzianotto Pinto, José Renato Nalini, João Ribeiro Junior, Heitor Antonio Mariotti que os conheço pessoalmente e que escrevem para este jornal, além da professora Bebel e Alexandre Padilha que também escrevem mas que ainda não tive o prazer de conhece-los pessoalmente e um abraço especial a Evaldo Vicente diretor deste jornal, um jornalista voltado para o jornal interiorano e companheiro de luta nessa missão, amigo de longa data, augurando-lhes um feliz ano novo e que possamos estar juntos nesse ano vindouro.

O Natal foi a data do amor e, agora, será o ano novo: hora de arrumar a casa; de fazermos novos amigos; planejarmos a nossa sobrevivência para mais um ano; melhores dias para todos; realizarmos nossos sonhos e vontades; unirmos para as boas ações conjuntas para que se tornem realidades; botar a mão na massa. Tudo se reinicia, especialmente os reclamos que são próprios de todos nós humanos. As portas se abrem novamente e não devemos obrigar todos a passarem por elas, pois o caminho é livre e, para atravessa-la não precisamos arrebenta-las; basta abrirmos nosso coração para atingirmos o céu esperado.

Espero que o meu pedido para que neste domingo, 1º dia do Ano Novo, como já o fiz no artigo da semana passada, não haja chuva torrencial e perigosa e, que o Sol e a Lua-Crescente, nos envie pelo menos por algum tempo do dia, suas luzes, para que nos ilumine e nos mostre o verdadeiro caminho que devemos seguir. Aproveito para lembrar nossas autoridades municipais para que monitorem nossa subida da Serra do Itaqueri, pois as chuvas deste ano que ora finda, já provocaram deslizamentos em Piracicaba, Serra Negra... e especialmente aqui para São Pedro, na Rua Ernesto Giocondo, a maioria dos bueiros estão entupidos, a enxurrada (sentido Praça Santa Cruz) infiltrou sob a calçada e isso já de bom tempo, as rachaduras já são bem vivíveis no leito da rua e comprometendo a agência do INPS e seu vizinho, a antiga cozinha piloto e adjacências. Espero que também em Águas de São Pedro, os barrancos que ladeiam a SP/304, na altura da Sabesb não desabem e que os eucaliptos do parque do Grande Hotel não caiam sobre a SP/304. As chuvas de verão continuarão em janeiro de 2023. Fui testemunha ocular quando em 1969, no mês de janeiro, se não me falha a memória, o Rio Araquá com as chuvas pesadas que caíram aqui em São Pedro, Águas de São Pedro e região, o Rio Piracicaba, também cheio, não conseguiu aceitar suas águas e ele, rompeu sua ponte sobre a SP/304 e inundou o canal que atravessa todo centro da cidade de Águas de São Pedro, cobrindo quase totalmente a Delegacia de Polícia e parcialmente a Av. Carlos Mauro, dantes Av. Gustavo Teixeira, até a altura do Hotel Avenida.

> **Fico feliz e parabenizo para que no ano que se inicia possamos estar juntos, lutando pelo turismo e pelo bem de todos**

São Pedro e Águas de São Pedro, são duas estâncias turísticas e hidrominerais: Águas de São Pedro é um dos menores municípios do Brasil, não possui zona rural, circundada totalmente pelo município de São Pedro, de onde se originou. Trabalhei para o seu fundador Dr. Octavio Moura Andrade como seu contador desde 1967 até 1973, com quem muito aprendi sobre águas minerais, hotelaria e sobre loteamentos e depois radiquei-me em São Pedro onde montei meu escritório de contabilidade e posteriormente o de advocacia, até ingressar por concurso público como auditor fiscal da receita estadual, onde me especializei em direito tributário, administrativo e fiscalização de usinas de açúcar e álcool, combustíveis, bebidas alcoólicas e chefias de fiscais e postos de fiscalização onde me aposentei e sem perder minhas raízes com a minha terra natal, Piracicaba.

Hoje vejo em São Pedro o Thermas Water Park, um dos mais visitados complexo de lazer e aquático do estado de São Paulo, sob a direção de Silvia e João Andrade, que investiram em São Pedro e continuam a investir na área turística, na social, proporcionando mercado de trabalho para os moradores dos municípios de São Pedro e Águas de São Pedro, além de prestarem atividades filantrópicas para as entidades neles instaladas, que são do meu conhecimento, fico feliz e os parabenizo para que no ano que se inicia possamos estar juntos, lutando pelo turismo e pelo bem de todos os municípios desse nosso pedaço de chão tão lindo.

Feliz Ano Novo, queridos leitores.

Aldo Nunes, contabilista, articulista de jornais, advogado, Auditor Fiscal de Rendas do Governo do Estado de São Paulo, aposentado, E-mail: audusconsultoria@gmail.com

Sociedade do cansaço

José Renato Nalini

Tempos estranhos estes que nos foram dados vivenciar. Temos de estar bem, de parecer bem, de dizer que se está bem. É uma espécie de ditadura da felicidade. Por isso a explosão de selfies e de sorrisos no Instagram. Todos irradiando a plenitude do "estar bem com a vida".

Não há mal em querer ser feliz. Acontece que o ser humano é uma criatura complexa. Nunca está inteiramente satisfeita. A economia política explica bem a situação de buscar incessantemente uma coisa que, mal alcançada, frustra quem tanto esperou. Aí já é outra ânsia, outro desejo, que enquanto não satisfeito, deixa a pessoa frustrada.

A expressão "sociedade do cansaço" é do filósofo coreano Byung-Chul Han. Ele enxerga o ser humano como simultaneamente algoz e escravo de si mesmo. Um carrasco e uma vítima ao mesmo tempo. Uma imposição da positividade. Isso deixa as pessoas cansadas, como autômatos, como verdadeiros zumbis.

Entretanto, a vida nos reserva frustrações, decepções, desencantos e perdas. É preciso saber enfrentar tudo isso. E, tão importante quanto assimilar a realidade de que nossa vida é curta e plena de perigos, é transmitir às crianças tal sentimento. Elas precisam estar preparadas pois a tristeza chegará. De todas as formas.

Primeiro, elas não podem ser ignoradas quando da perda de um ente querido. Há quem diga: não levo meus filhos a velórios. Se eles não curtirem o luto, poderão ser adultos deprimidos mais tarde.

Somos um complexo emocional em que oscilamos da euforia ao estresse. Temos a obrigação de treinar a serenidade. A ascese. Não nos iludir com aquilo que nos entusiasma, não nos abater com aquilo que se pode e se deve esperar: decepcionar-se com o próximo, colher ingratidão, acrescentar perdas afetivas às perdas irrecuperáveis daqueles aos quais amamos e que não conseguimos segurar um dia a mais, um dia sequer, do tempo que lhes foi reservado para estar conosco.

> **A expressão "sociedade do cansaço" é do filósofo coreano Byung-Chul Han**

Aceitemos nossa finitude e nossa vulnerabilidade. Não somos super-heróis. Na verdade, eles só existem para nos deixar perplexos. Quanto a isso, o inesperado está em cada esquina a nos aguardar e a nos surpreender. Não nos assustemos, portanto.

José Renato Nalini, reitor da Uniregistral, docente da Pós-graduação da Uninove, presidente da Academia Paulista de Letras (APL); foi presidente do Tribunal de Justiça do Estado de São Paul

O constitucionalismo

João Ribeiro Junior

Concebida por Montesquieu, a engenharia institucional do constitucionalismo, com a teoria da separação de poderes e o mecanismo de freios e contra pesos que lhe são inerentes, foi ulteriormente aperfeiçoada por Hamilton, Jay e Madison, os Pais Fundadores da Constituição norte-americana nos artigos reunidos no "Federalist Papers", e pelas decisões da Suprema Corte dos Estados Unidos da América do Norte.

O fundamento da democracia constitucional, explicitamente consagrado pelo artigo 1, inciso V da Constituição brasileira de 1988, é o pluralismo político, isto é, por parte dos diferentes atores políticos individuais e coletivos, de que é legítima a diversidade de interesses particulares e de concepções particulares acerca do interesse público que competem pelas decisões soberanas e pela pose ou pelo controle do governo. Por outro lado, a democracia constitucional é essencial e não apenas contingencialmente representativa, como demonstrou o filósofo alemão Kant, dada a sociabilidade insociável que caracteriza a sua natureza, os indivíduos humanos são incapazes de entender que a liberdade constitucional não pode ser outra senão a sujeição constitucional, isto é, não pode ser outra senão a sujeição voluntária por parte de cada um e de todos os sujeitos que integram a comunidade política, às leis a que se auto obrigam por antecipação ao elegerem representam com a faculdade e a responsabilidade independentes de elaborá-las. Em outros termos, o governo representativo não é uma limitação ou uma contingencia da democracia constitucional. Ao contrário, a democracia ou é representativa e, assim, não é constitucional.

Na democracia pluralista e representativa, cada partido político é uma organização de pessoas associadas entre si Não por interesses particulares comuns nem por uma visão única e unívoca da boa sociedade, mas por uma concepção particular, que possuem em comum acerca do interesse público (o que é muito diferente muito quer da ideia privatista, arcaica, da representação política, quer da ideia, peculiar ao totalitarismo, do partido como portador de uma ideologia uniforme, monolítica e onicompreesiva. Enfim, a expansão popular da cidadania, ampliando a comunidade política para fazê-la virtualmente coincidir com a sociedade civil, introduz, sobre a base do constitucionalismo e do governo representativo, a democracia em sua forma política virtuosa.

Ao contrário, a democracia totalitária identifica-se como a busca de uma ordem social final única e unívoca a ser trazida do reino da virtualidade ao reino da história concreta por obra de um grupo, de uma organização ou de um partido revolucionário que, detendo a consciência antecipada do processo, também único e unívoco, que a ela conduz, deve conquistar a direção hegemônica da sociedade. E, se tanto essa ordem pública final de ideal quanto o processo que a ela conduz são únicos e unívocos, não há lugar, em política, para versões alternativas, quer acerca de fins, quer acerca de meios, ou seja, versões ou projetos alternativos constituem, na melhor hipótese, equívoco ou erro, e na pior, mas não menos frequente, delito. Vincular a democracia a determinados fins equivale a subordiná-la e condicioná-la à consecução desses fins. Equivale aceitá-la apenas condicional e instrumentalmente.

> **Vincular a democracia a determinados fins é subordina-la, a consecução apenas desses fins**

E, numa sociedade complexa, diferenciada e que existem objetivamente, fora dos sujeitos concretos, e fins que não foram concebidos por ninguém e, em suma, de uma teleologia sem sujeito, tal como as concebe o voluntarismo messiânico marxista.

As ideologias políticas monocráticas, essencialmente liberais mas igualmente compartilhadas por conservadores, por socialistas democráticos e por social democratas, entendem a ordem social é o resultado do conflito e da negociação permanentes entre indivíduos e grupos e organizações que movimentando-se na direção de interesses e objetivos diferentes produzem, desde que sob o constrangimento mínimo das regras e das instituições comuns providas pelo Estado, não apenas o equilíbrio, a estabilidade e a coesão do convívio coletivo mas, progressivamente, o crescimento econômico e a equidade social. Para esses indivíduos, grupos e partidos a Constituição serve apenas para controlar o governo para que atinja aqueles fins que eles almejam, pouco importando com os direitos universais e particulares de cada cidadão.

Para aqueles que pensam só poque tem o título de "guardião da Justiça" e por isso podem alterar a sua vontade o entendimento dos artigos da "Carta Magna", em linguagem simples e objetiva, podemos conceituar: Constituição como um conjunto de normas jurídicas supremas que estabelecem os fundamentos de organização do Estado e da Sociedade, dispondo e regulando a forma de Estado, a forma e sistema de governo, o seu regime político, seus objetivos fundamentais, o modo de aquisição e exercício do poder, é por isso que para ministro do Supremo Tribunal Federal deve-se escolher juristas idôneos e saber jurídico comprovado, e não qualquer um, só porque é amigo do Presidente, ou de Senadores que na maioria das vezes são jejunos em Direito, e mesmo porque um partido político que o considerou um sustentáculo para a tomada do poder. É isto que temos no panorama jurídico-político desta terra da corrupção e da censura inquisitorial.

João Ribeiro Junior, advogado (USP), especialização em Direito Constitucional (PUC-São Paulo), autor de cinco livros sobre o assunto

ADI nº 1.625: 25 anos sem solução

Almir Pazzianotto Pinto

Passados 25 anos, o Supremo Tribunal Federal (STF) estaria para concluir o julgamento da Ação Direta do Inconstitucionalidade (ADI) nº 1625, ajuizada em 1997. O pomo da discórdia é a Convenção nº 158 da Organização Internacional do Trabalho (OIT), aprovada em 25/6/1982, ratificada 14 anos depois pelo governo brasileiro mediante o Decreto nº 1.856, de 10/4/1996, baixado pelo presidente Fernando Henrique Cardoso.

Alguns meses depois, em 20/12/1996, o presidente editou o Decreto nº 2.100, para "tornar pública a denúncia, pelo Brasil, da Convenção da OIT nº 158, relativa ao Término da Relação de Trabalho, por iniciativa do Empregador". Denúncia significa voltar atrás, deixar de cumprir.

Inconformadas, a Confederação Nacional dos Trabalhadores na Agricultura (Contag) e a Central Única dos Trabalhadores (CUT) ajuizaram a ADI nº 1.625, distribuída em 19/6/1997 ao falecido Ministro Maurício Corrêa. Pelas anotações extraídas do portal eletrônico do Supremo, o primeiro julgamento ocorreu em 2/10/2003. Após ser afastada a CUT, os Ministros Maurício Corrêa e Carlos Ayres de Brito decidiram pelo provimento da ADI. Concluíram que o ato de denúncia dependia de referendo do Congresso Nacional.

Em seguida, votaria o Ministro Nelson Jobim. S. Exa. pediu vista. Carregou os autos para o gabinete, e só o devolveu em 29/3/2006, com decisão pela improcedência total. Em resumo, proferiram voto os ministros Maurício Corrêa, falecido em 8/8/2004, Carlos Ayres de Brito, Sepúlveda Pertence, Joaquim Barbosa, Cezar Peluso, aposentados; e a ministra Rosa Weber, pela procedência da ação, no que foi seguida pelo ministro Ricardo Lewandowski. O finado ministro Teori Zawascki acompanhou o ministro Nelson Jobim, pela improcedência. O ministro Marco Aurélio, também jubilado, consignou voto na sessão 2/10/2002, no sentido da legitimidade de parte da CUT.

O ministro Dias Toffoli pediu vista em 14/9/2016. Passados mais de 6 anos, devolveu o feito no dia 11 de outubro. S. Exa. julgou improcedente o pedido da CONTAG, para considerar válido o Decreto 2.100/1996. Acrescentou à decisão proposta no sentido de que a produção de efeitos da denúncia, pelo Presidente da República, depende de aprovação pelo Congresso. Ressalvou, porém, que este entendimento passará a valer a partir da publicação da ata do julgamento. A Convenção nº 158 nasceu da Recomendação nº 119, aprovada pela OIT em junho de 1963. Ambas resultam de tentativa utópica de impor regras cogentes e uniformes a 185 países filiados. Alguns desenvolvidos, outros em vias de desenvolvimento, muitos com elevada taxa de desemprego. Pequenos e ricos como o Singapura e Luxemburgo, gigantescos como a China, paupérrimos como a Somália, ditaduras como Nicarágua e Cuba, democráticos como o Brasil e os Estados Unidos. Todos unidos pela desigualdade.

> **Os pessimistas chegam a dizer que, com a robotização, a classe trabalhadora se encontra em processo de extinção**

Entre os trabalhadores e as centrais sindicais se registra expectativa otimista acerca da Convenção nº 158. A prevalecer a tese da inconstitucionalidade, passa a ser arriscado a qualquer empregador encerrar o contrato de trabalho, salvo se houver causa relacionada à capacidade ou ao comportamento do empregado, ou baseada nas necessidades operacionais da empresa, estabelecimento ou serviço. Isto porque, incorporada à legislação interna pela ratificação, como ordena a Constituição (Art. 5º, §§ 2º e 3º), o trabalhador poderá ajuizar na Justiça do Trabalho dissídio individual com a pretensão de ser reintegrado.

A ratificação, promulgada de forma precipitada pelo presidente Fernando Henrique Cardoso, anula os benefícios da reforma trabalhista e defere estabilidade a partir da admissão no emprego. É natural, portanto, a apreensão em torno da morosa decisão. O julgamento, em qualquer sentido, provocará reflexos nas relações individuais e coletivas de trabalho. Reduzir os encargos da folha de pagamento muitas vezes é condição de sobrevivência. O excedente populacional ultrapassa as possibilidades reais do mercado interno e gera desemprego na esfera laboral, afetada pela informatização, automação, robotização e inteligência artificial. Os pessimistas chegam a dizer que, com a robotização, a classe trabalhadora se encontra em processo de extinção e estarmos próximos do fim do emprego.

Os acréscimos do ministro Toffoli estarão isolados. Ademais, o Estatuto da OIT contém disposições imperativas referentes à ratificação e denúncia, subscritas pelo Brasil quando, em 1919, contribuiu para a fundação da organização supranacional. Quando formulou pedido de vista, o ministro Gilmar Mendes emitiu sinais nebulosos. Poderá reter o processo por alguns anos, apesar da violação do Regimento Interno. A maioria está, entretanto, definida. Não poderá ser reduzida. Votos já computados, proferidos por ministros falecidos ou aposentados, são definitivos. O insanável erro foi cometido com a imprudente ratificação.

Almir Pazzianotto Pinto, advogado, foi Ministro do Trabalho e presidente do Tribunal Superior do Trabalho (TST). Criou o Conselho Superior da Justiça do Trabalho. O Estado, 24/12/2022, A4.

COMÉRCIO

Pagamentos feitos pela Prefeitura em dezembro injetam R$ 10,4 milhões

Valores referem-se a pagamentos de salários, 13º, vale-alimentação e férias dos servidores municipais; o valor representa grande impacto na economia local, principalmente comércio

Entre férias, salários, segunda parcela do 13º e vale alimentação, a Prefeitura de São Pedro vai pagar R$ 10,4 milhões aos 1.277 servidores em dezembro. O valor representa grande impacto na economia são-pedrense, principalmente no comércio. No último mês do ano, os servidores receberam os pagamentos adiantados. O salário de novembro, que deveria ser pago até o quinto dia útil de dezembro, foi pago no dia 1º, mesmo dia do vale-alimentação de R$ 500 pagos a todos os servidores. Todos os servidores receberam a primeira parcela do 13º salário no dia 28 de junho e a segunda, que deveria ser paga até o dia 20 de dezembro, foi paga no dia 12. Outro pagamento que será adiantado é o do salário de dezembro, que deveria ser pago no quinto dia útil de janeiro, mas será creditado no dia 28, quarta-feira.

O pagamento do vale alimentação também foi adiantado e foi creditado neste dia 27. Balanço feito pela empresa que administra os cartões do vale alimentação indica que 90% dos valores são gastos em São Pedro.

Há ainda o pagamento de férias para os servidores que vão estar em casa em janeiro. O pagamento será feito no dia 28 de dezembro.

"Esse volume significativo de recursos pagos de forma adiantada aos servidores é um importante indicativo da boa saúde financeira da Prefeitura de São Pedro. Encerramos o ano com todos os credores pagos e com as contas todas em ordem", destacou o prefeito Thiago Silva.

André Castro/Prefeitura de São Pedro

Comércio é um dos setores que mais sente os reflexos dos pagamentos feitos ao funcionalismo

CHARQUEADA

Cidade recebe mais um caminhão pipa e uma retroescavadeira

O evento teve a presença do governador Rodrigo Garcia, secretários e diversos prefeitos

O prefeito Rodrigo Arruda recebeu nesta quarta-feira, 21, em um evento em Ribeirão Preto mais um caminhão pipa e uma retroescavadeira, que vão auxiliar nos trabalhos da Secretaria de Obras Agricultura Abastecimento e Meio Ambiente.

Desde o início do governo, entre veículos, vans, ambulância, ônibus e maquinário, já são 13 adicionados à frota municipal sendo zero quilometro . Entre os usados recebidos já são 22.

A retroescavadeira é uma máquina de grande utilidade em serviços urbanos e rurais. Já o caminhão além de limpeza, abastecimento e outras funções, servirá especialmente no combate a incêndios.

Em suas redes sociais o prefeito agradeceu ao governador e a equipe. "Quero agradecer ao atual governador pela atenção com o nosso município e a nossa equipe, que mais uma vez não mediu esforços para estas conquistas. Seguimos renovando a nossa frota municipal garantindo mais eficiência e qualidade para a população."

No evento com a presença do governador Rodrigo Garcia, secretários e diversos prefeitos, foram 289 cidades contempladas com e 565 equipamentos.

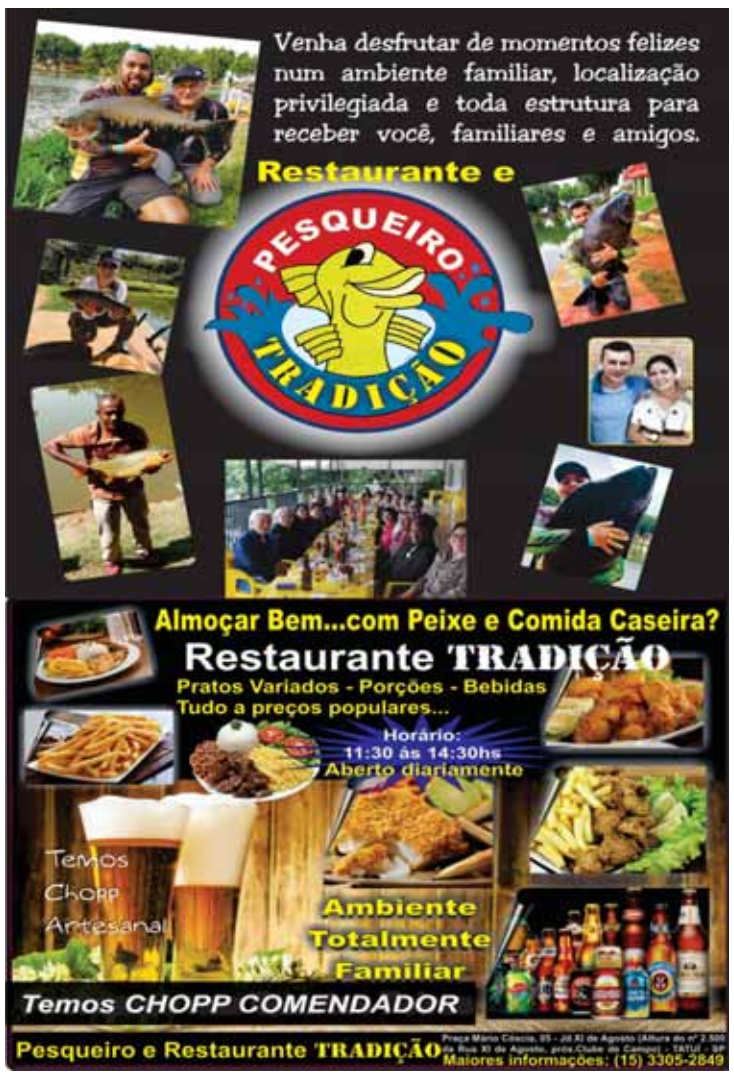

ATRIBUIÇÃO DE AULAS

Apeoesp faz contatos com novo governo para reverter bagunça

Além das providências jurídicas, objetivo desta abertura de diálogo com o governo de Tarcísio de Freitas visa resolver injustiças decorrentes das medidas equivocadas

Divulgação

A Professora Bebel fala das inúmeras ações desenvolvidas pela Apeoesp e pelo seu mandato na tentativa de garantir atribuição de aula justa e transparente

A Apeoesp (Sindicato dos Professores do Ensino Oficial de Ensino no Estado de São Paulo) está buscando realizar contatos com o novo governo estadual, que toma posse em primeiro de janeiro, para reverter a bagunça na atribuição de aulas. De acordo com a presidenta da Apeoesp, a deputada estadual Professora Bebel (PT), além das providências jurídicas, o objetivo desta abertura de diálogo com o governo de Tarcísio de Freitas visa resolver os problemas e injustiças decorrentes das medidas equivocadas do atual governo no processo de atribuição de aulas.

Bebel ressalta ainda que a possibilidade de manifestação de interesse de professores da categoria O pelo saldo de aulas no dia 29/12 já estava prevista no calendário da atribuição de aulas e foi um dos pontos que a Apeoesp obteve em diálogo com a Secretaria Estadual da Educação desde setembro. "A Apeoesp vem mantendo cerrada luta em defesa dos direitos dos professores, por atribuição de aulas presencial, justa e transparente", reforça, lembrando de inúmeras ações da entidade e do seu mandato de deputada na Assembleia Legislativa do Estado de São Paulo.

Em comunicado da entidade, Bebel enfatiza que "lutamos fortemente contra a aprovação do PLC 3/2022 (Lei Complementar 1374/2022), que instituiu o subsídio e introduziu as maiores jornadas de trabalho como critério preferencial na atribuição de aulas, por considerarmos que isso contraria o tempo de serviço como fator de classificação dos professores, como determina a LC 444/1985, válida em todas as atribuições de aulas. Quando da aprovação da lei, nosso sindicato ingressou na justiça com Ação Direta de Inconstitucionalidade, sendo este um dos pontos de questionamento. Em setembro, face à publicação da portaria instituindo procedimentos para as inscrições ao processo de atribuição de aulas, a Apeoesp oficiou ao secretário da Educação para exigir atribuição de aulas presencial, justa e transparente e a retirada da jornada como critério para atribuição, além da prorrogação dos contratos dos professores da categoria O iniciados em 2018 e 2019. A solicitação de reunião não foi atendida. Novas solicitações de reuniões não foram igualmente agendadas e recorremos ao legislativo e ao judiciário. Iniciativas legislativas e jurídicas", conta.

Série de documento e ações -- Paralelo a essas ações, na Assembleia Legislativa, a deputada Professora Bebel protocolou na ocasião dois projetos: Projeto de decreto legislativo 27/2022 - susta os efeitos da Portaria CGRH-11, de 13/09/2022, que dispõe sobre as inscrições do Processo de Atribuição de aulas, para que os professores da categoria O com contratos de 2018 e 2019 possam se inscrever junto com os demais professores, assim como apresentou a indicação 4804/2022 ao governador do Estado a adoção das medidas cabíveis, no âmbito dos órgãos competentes, para que a atribuição de aulas para o ano de 2023 não leve em conta os novos critérios, de maior jornada e de manutenção do professor em uma única escola, instituídos pela LC 1374/2022, com a alteração do caput do Artigo 45 da LC 444/85, além de indicar atribuição pública e presencial e classes e aulas e classificação dos professores da categoria O em listão, levando-se em conta o tempo de serviço e os títulos como critérios de classificação para todos, independentemente do ano de seus contratos.

Também apresentou a indicação 4802/2022 ao governador Rodrigo Garcia para a adoção das medidas cabíveis, no âmbito dos órgãos competentes, para a prorrogação dos contratos dos professores firmados nos anos de 2018 e 2019 nos termos da LC 1093/2009. Já no campo jurídico, a Apeoesp tomou naquele momento as seguintes providências: a) Representação no Ministério Público Estadual para solicitar abertura de Inquérito Civil visando a prorrogação dos contratos dos professores da categoria O que ingressaram em 2018 e 2019. b) Ajuizamento de Ação Declaratória, alegando possibilidade de calamidade pública pela ausência de professores e, com isso, pedindo declaração do judiciário nesse sentido, com determinação judicial para a prorrogação desses contratos de 2018 e 2019. c) Petição na Ação Direta de Inconstitucionalidade (ADIN) do sindicato, que discute a inconstitucionalidade da LC 1374, inclusive já conseguindo liminar parcial para a questão do acúmulo, para que seja concedida liminar para a questão dos novos critérios, pelo menos no que se refere à atribuição de aulas para 2023.

"Se não puder ser concedida a todos os professores, que o seja pelo menos aos não aderiram às regras da LC 1374/2022", conta Bebel.

Manifestação na Secretaria -- A Apeoesp também realizou ato na Secretaria Estadual da Educação, no dia 10 de outubro, para exigir a suspensão e correção de todo o processo e a prorrogação dos contratos da categoria O. "No entanto, o secretário simplesmente trancou a sede da Secretaria, recusando-se a nos receber. Entretanto, na mesma data, anunciou que os professores da categoria O poderiam participar da atribuição inicial, enquanto se buscariam soluções para a prorrogação dos contratos, pois a Procuradoria-Geral do Estado estava colocando obstáculos ao projeto de lei do Executivo", lembra a presidenta da entidade.

Porém, Bebel conseguiu, através de articulação, na Assembleia Legislativa do Estado de São Paulo a aprovação do projeto 42/2022, de sua autoria, com coautoria dos demais deputados a prorrogação dos contratos de 2018 e 2019 por mais um ano, inclusive sendo sancionado com a Lei Complementar 1381/2022, já em vigor.

Novas ações judiciais -- Por último, Bebel informa que o Conselho Estadual de Representantes da Apeoesp (CER) decidiu, durante reunião no último dia17, frente à verdadeira bagunça em que a Secretaria Estadual da Educação transformou a atribuição de aulas, com erros grosseiros de pontuação e quebra da lista de classificação, colocando a questão da jornada de trabalho acima do tempo de serviço e prejudicando professores com muitos anos de experiência, realizar novas ações judiciais e a exigência de suspensão de todo o processo até que os erros sejam corrigidos. "A justiça não emitiu liminar e o processo segue tramitando no tribunal. No entanto, a unidade é fundamental e a Apeoesp se mantém na luta para defender os direitos de cada professor e de cada professora e de toda a categoria. Nossa unidade e nossa mobilização conjunta serão ainda mais necessárias, sobretudo considerando que um novo governo, de extrema direita e com planos claramente privatistas, assumirá o comando do nosso Estado", reforça a presidenta da Apeoesp, a deputada Professora Bebel.

EDUCAÇÃO

Bebel se reúne com secretário e pede a suspensão da atribuição de aulas

Durante encontro o titular da pasta, deputada estadual Professora Bebel reforçou que os professores estão sendo "tremendamente prejudicados"

A presidenta da Apeoesp (Sindicato dos Professores do Ensino Oficial de Ensino do Estado de São Paulo), a deputada estadual Professora Bebel (PT), se reuniu nesta manhã desta quinta-feira, dia 29 de dezembro, com o secretário estadual da Educação, Hubert Álqueres, reivindicando que o processo de atribuição de classes e aulas seja refeito em função dos inúmeros problemas verificados, o que tornou toda a atribuição uma grande bagunça. O encontro aconteceu em São Paulo, na sede da Secretaria Estadual da Educação, e também contou com as participações dos diretores da Apeoesp, Roberto Guido e Silvio de Souza.

Bebel enfatiza que, na reunião, solicitou ao secretário que suspenda e anule todo o processo, para que todos os problemas sejam corrigidos e, em novas datas, a atribuição seja novamente feita de forma presencial para efetivos, estáveis, categoria F e categoria O. "Um dos principais motivos é que a opção pelas maiores jornadas de trabalho foi adotada como critério para priorizar a ordem da atribuição, prejudicando professores com muita experiência, formação e tempo de serviço, fatores fundamentais para a qualidade do ensino, pelo fato de terem optado por menor jornada de trabalho", conta.

De acordo com a presidenta da Apeoesp, essa exigência foi imposta pela LC 1374/2022. "Porém, a adesão às regras dessa nova lei (incluindo o pagamento por subsídio) poderá ser feita pelos professores até março de 2024. Por que, então, foi antecipada a aplicação do dispositivo da maior jornada, previsto no artigo 80 desta lei? É preciso suspender esse critério e aplicar a classificação geral conforme prevê a LC 444/85 (pontuação, provas e títulos), mesmo porque estamos lutando para reverter a LC 1374/2022 e próprio governador eleito disse que o faria, em debate durante a campanha eleitoral", ressalta.

Na reunião, ainda, a deputada Professora Bebel reforçou que os professores estão sendo tremendamente prejudicados. "Desde os professores que tiveram que sair do PEI (Programa de Ensino Integral) e não estão corretamente classificados, passando pelos professores que teriam seus contratos encerrados e, após a prorrogação foram migrados do Banco de Talentos para a classificação geral com a menor jornada (mesmo quando haviam optado pela jornada maior) e chegando aos professores habilitados que foram classificados como qualificados por erros das unidades escolares ou diretorias de ensino", expliquei.

Diante dos apontamentos feitos, o Secretário tomou conhecimento de todos os problemas que vêm ocorrendo na atribuição, por meio de documento protocolado pela presidenta da Apeoesp, comprometendo-se a encaminhar respostas nas próximas horas, buscando, para tanto, contato com o futuro Secretário da pasta. "Estamos trabalhando duramente para que a atribuição de aulas seja presencial, justa e transparente e continuaremos a fazê-lo sem interrupção até que consigamos reverter todos os erros e injustiças", diz Bebel.

A deputada Bebel, acompanhada de diretores da Apeoesp, esteve na Secretaria Estadual da Educação para encontro com o secretário, Hubert Álqueres

DEFESA CIVIL

Ação de Aparelhamento nos municípios paulistas

A Defesa Civil de São Pedro recebeu nesta terça, 27, um kit do Governo do Estado para auxiliar no atendimento a ocorrências no município. O kit é composto por um veículo cabine dupla a diesel, um conjunto de combate a incêndio tanque rígido de 600 litros e uma motosserra, totalizando o valor de aproximadamente R$ 300 mil.

Olímpia, que está entre as 119 cidades contempladas, recebeu na última sexta-feira (02), uma viatura (caminhonete 4x4) com kit de combate a incêndio e motosserra acoplados, para atendimento de toda população. A Comissão Municipal da cidade (COMDEC), instituída desde 2011 pelo Decreto nº. 4952, é formada por membros das forças de segurança e representantes do poder público e da sociedade civil.

Com a chegada dos equipamentos e o crescimento da cidade, a Prefeitura está estruturando a Defesa Civil, por meio da secretaria de Segurança, Trânsito e Mobilidade Urbana, e desenvolvendo um novo plano de contingência para as situações de risco. Em breve, o tridígito 199 também estará funcionando para o atendimento e, além disso, agentes da Guarda Civil Municipal serão qualificados e preparados para atuar também nessas situações de risco.

A Defesa Civil tem o objetivo de reunir um conjunto de ações preventivas, de socorro, assistenciais, reabilitadoras e reconstrutivas destinadas a evitar desastres ou minimizar seus impactos para a população e a restabelecer a normalidade social, atuando no antes, durante e depois das ocorrências por meio de prevenção, mitigação, resposta e recuperação.

MELHOR IDADE

Jogos serão realizados em Lençóis Paulista

Em 2023, os Jogos da Melhor Idade (Jomi) serão realizados em Lencóis Paulista, de 27 de março a 2 de abril e a Prefeitura de São Pedro pretende levar um grande grupo de participantes para as atividades que reúnem atletas de todo o Estado. Para falar da importância da atividade física na melhor idade, a Prefeitura de São Pedro, por meio da Coordenadoria de Esportes, vai realizar, no dia 10 de janeiro, às 9h, na Coordenadoria de Esportes e Lazer, palestra com a educadora física Magui Panhoca. No dia 9 de janeiro começam as inscrições e os treinamentos para os interessados em participar das competições nas modalidades natação, tênis de mesa, atletismo, damas, xadrez, truco, dominó, buraco e dança de salão. Podem fazer a inscrição, gratuita, pessoas com idade a partir de 60 anos, completos em 2023.

Equipes de São Pedro participaram dos jogos em 2022: coreografia (1) e a dupla de São Pedro premiada na dança (2).

CÉLIO IMÓVEIS
COMPRA & VENDA
SEGURANÇA E TRANQUILIDADE PARA SEUS NEGÓCIOS"

CASAS E APARTAMENTOS

APT. JARDIM IPORANGA: 2 dorm. (A/E), cozinha americana, sala, área de serviço, garagem e portão eletrônico. R$ 270.000,00 (I.R)

APT. JARDIM IPORANGA: 1 dorm. (A/E), cozinha americana, sala, área de serviço, garagem, portão eletrônico. R$ 230.000,00 (I.R)

APT. CENTRAL: Edifico Vó Ana - 2º andar - canto - 2 dorm. (1 suíte com sacada e A/E), w.c. social, sala com sacada, cozinha americana com armários, área de serviço com armários, garagem, portão eletrônico, piscina, salão de festas, elevador R$ 500.000,00 (mobiliado) - (M.R.)

CASA JD. PORANGABA: Parte térrea: abrigo, sala, cozinha, lavabo. Parte Inferior: 1 suíte + 1 quarto, área de serviço, despejo e quintal grande. R$ 300.000,00 - PERMUTA COM IMÓVEL MAIOR VALOR.(K.S).

CASA VISTA PARA LAGO: Térreo: Sala de jantar, sala de tv e sala para lanchar ambas com magnifica vista, lavabo, cozinha, área de serviço e abrigo. Inferior: 3 dorm. (1 suíte), w.c. social, varandas, piscina, churrasqueira e quintal. R$ 590.000,00 (R.S.)

CASA SEMI NOVA: 3 dormitórios (1 suíte), w.c. social, sala para 2 ambientes com sacada, cozinha americana, área de serviço, salão com pia, fogão á lenha e churrasqueira, banheiro, piscina, garagem (2). R$ 565.00,00 (B.B)

CASA JD. IPORANGA: Parte térrea: 2 dorm. (1 suíte), w.c. social, sala, copa, cozinha, área de serviço, varanda, abrigo ara 2 carros cobertos, área de churrasqueira. Parte Inferior: quarto, banheiro, cozinha, lavanderia e piscina + quintal. R$ 480.000,00 (I.D)

CASA NOVA EM CONDOMINIO: 2 suítes, w.c. social + 1 quarto, sala grande com varanda, cozinha, área de serviço, despejo, abrigo para 2 carros, quintal. R$ 550.000,0 (M.F.)

SOBRADO JD. PORANGABA: TÉRREO: Sala para 2 ambientes com varanda, cozinha, área de serviço, abrigo (2) e quintal. SUPERIOR: 3 dorm. (1 suíte), w.c. social. R$ 550.000,00 (Z)

TERRENOS

Área Comercial: 1.363 m2 - ótimo local, 3 frentes - R$ 2.300.000,00 (B)
Terreno Jd. California - 274 m2 - R$ 120.000,00 (D)
Terreno na Avenida: 678 m2, 2 frentes: R$ 450.000,00 (N.C.)
Terreno Iporanga - 410,00 m2 (aclive) - R$ 210.000,00 (W.R)
Terreno Jd. Porangaba: 317 m2, murado. R$ 175.000,00 (M.C.P)
Terreno Comercial: 450m2, declive. R$ 180.000,00 (A.M)
Terreno Jd. Porangaba - 300m2, murado- R$ 195.000,00 (J.)
Terreno Cond. Terra das Águas - 420 m2 - R$ 130.000,00 (J.)
TERRENO JD. PORANGABA: 267 M2 - R$ 120.000,00 (E.A)
TERRENO JD. PORANGABA : 254 M2 (MURETA E CALÇADA)- R$ 110.000,00 (A.G)
TERRENO JD. PORANGABA: 285 M2 - ACLIVE - R$ 120.000,00 (V.Z)

CHÁCARAS

LOT. CAMARGO: Chácara de 5.000 m2, com excelente residência de 3 dorm. (1 suíte), todos com armários embutidos, w. c. social, lavabo, sala de estar com lareira, sala de jantar, cozinha com armários, varandas em L, piscina, quiosque com churrasqueira, play ground, campo de futebol, canil, horta, casa para caseiro e quarto de ferramentas. R$ 850.000.00 (V.)

CHÁCARA PRIMAVERA: 5.000m2, plana -R$ 200.000,00.

CHÁCARA ÁGUAS CLARAS: 5.000 m2 - R$ 180.000,00

CHACARA VERTENTES DAS ÁGUAS: 5.000m2 - R$ 180.000,00
OUTRAS OPÇÕES CONSULTE NOSSO SITE: WWW.CELIOIMOVEIS.COM.BR

Praça dos Rouxinóis, 412 - Águas de São Pedro
Tel. (19) 3482.1932 - Fax (19) 3482.1933- Creci - 20.304

PROFISSIONAIS LIBERAIS

DENTISTAS

Dra. Maria Cristina M. de Paula Santos
CIRURGIÃ DENTISTA
CLÍNICA GERAL E ORTODONTIA
CRO nº 28.377
3481-3121 / 9.9910-0831
R. José Estanislau de Oliveira, 722 - Centro

ADVOGADOS

ADVOCACIA CÍVEL, CRIMINAL E TRABALHISTA
Heitor Antonio Mariotti OAB/SP: 38.572
Heitor Mariotti Neto OAB/SP: 204.513
e-mail: advmariotti@linksat.com.br - Res. (19) 3483-4253
Fone/Fax: (19) 3481-1700
R: Valentim Amaral, 1035 - Centro - São Pedro/SP

FICHA'SOM USADOS
COMPRA - VENDE TROCA - LOCA
Instrumentos Musicais, Acessórios, Som Profissional, T.V, Videokê, Conserto de Alto Falante Consertos de Instrumentos
TRABALHAMOS COM DELIVERY
(19) 9.9736-2029
(19) 3483-2136
fichasom@hotmail.com
Rua: José Estanislau de Oliveira, nº:51 - Sta.Cruz - São Pedro/SP

SEGURANÇA E.T
Prestamos serviços em São Pedro e região portarias seguranças e eventos
Informações Teófilo telefone (19)99927-9969

O GRUPO FRATERNO BÊNÇÃO DAS FLORES
(DOUTRINA ESPÍRITA KARDECISTA),
Convida a todos *(ninguém perguntará sua religião)*, respeitamos todas, na entrada a pessoa recebe um passe de boas vindas, para que assista suas reuniões, as quais são as quintas feiras, às vinte horas, com palestras esclarecedoras, preces para os que sofrem, tudo em nome de *Jesus*, e outros Grandes Guias Espirituais, passes espirituais aos que desejarem, você virá sempre que quiser, não é compromisso.
Seja Bem Vindo...
PRAÇA SANTA CRUZ
INSS
RUA EPAMINONDAS DE AZEVEDO AGUIAR
RUA JOÃO GAIANE
RUA JOSÉ ESTEVES
RUA HERCILIO DOS SANTOS, 63
GRUPO FRATERNO BENÇÃO DAS FLORES
LOCALIZAÇÃO: BAIRRO SÃO DIMAS você não contando a Rua José Delicio, que liga com a rotatória, a Rua Hercilio dos Santos, onde fica o Grupo Fraterno Bênção das Flores, é a 12ª rua
Digitalizado com CamScanner

ATAS & COMUNICADOS
FATOS RELEVANTES
BALANÇOS
ATOS OFICIAIS
A TRIBUNA PIRACICABANA
www.atribunapiracicabana.com.br

IMÓVEIS

ALUGO APTO.
Ubatuba na Praia Grande. F. (19) 3481-6112/ 9 9759-9092.

VENDO OU TROCO.
Salão comercial (antigo choppão), em frente à lava rápida Tio Zé, a 150 mts da matriz com 670 mts de área coberta. Tel. (19) 3483-2136 ou 9.9736-2029.

VENDO
Terreno 10x30 em Piracicaba, R$ 155.000,00, Rua João Gimenes, Jardim das Flores, ao lado do 373. Fone (19) 99827-1101.

VENDO uma Chácara, Alpes das Aguas em São Pedro/SP, 5.100 mt2 com 4 casas mobiliadas, piscina, forno de pizza, churrasqueira, bafo inox, mesa de bilhar, mesa de rolet (jogo), poço artesiano, caixa d'agua com 5000 Lts, 2 garagem coberta, toda murada com 3mt altura, 2 portões de ferro entrada.
Contato pessoal (11)955516841 HEINZ - venda direta com o dono, VALOR A COMBINAR, venda motivo: mudança.

CM RASPAGEM DE TACO E APLICAÇÃO DE SINTEKO
CONTATO: 19 - 996818653
(19) 9.9715-0696
Rua das Figueiras 34 , Bairro canta sapo - Águas de São Pedro

DIVERSOS

INSTRUMENTOS MUSICAIS.
E acessórios novos e usados, conserto, compra, vende e troca. Ficha Som Usados. F. (19) 3483-2136.

VENDO CORSA
Sedan 1.0 ano 2004 R$ 21.000 tratar 19- 997360492

APARELHAGENS E CAIXAS.
Som, profissionais e residenciais, usados, compra, vende, troca e loca. Ficha Som Usados. F. (19) 3483-2136.

GRAVAÇÕES DE.
Fitas K7 e Discos de Vinil p/ CD/ PENDRIVE e VHS p/ DVD. F. (19) 3483-2136.

VENDO TVs.
Usadas. F. (19) 3483-2136.

COMPRO.
Teclado e Violão usado - Ficha Som (19) 3483-2136 ou (19) 9.9736-2029.

VENDO
Bazar Completo. Tratar fone: (19) 9.9997-5959.

PROCURO
Alguém para doação de palets ou venda preço desapego tratar 19 -983908427

Consultora Damares Bueno
natura O Boticário Jequiti ODORATA AVON
(19) 9.9688-2641

ESCRITÓRIO DO ARI
- Regularização de obras - CNPJ de produtor rural
- Imposto de renda - ITR, CCIR, Assuntos Rurais.
19 9 9981-6410
ARI CARRARA | email: aricarrara@uol.com.br
AGORA EM NOVO ENDEREÇO
Rua: João Teixeira Da Frota, Nº: 753 Santa Cruz

Pedro Carrara Neto
Contador CRC 1SP167.960/O-8
CARRARA SERVIÇOS CONTÁBEIS
ABERTURA DE EMPRESAS: MEI / ME / LTDA
ALTERAÇÕES SOCIETÁRIAS
REGULARIZAÇÕES JUCESP / PREFEITURAS
Celular: (19) 9.7421-1610
E-mail: carraran_sp@terra.com.br
Rua joão leorte odina, nº: 37, são judas/ são pedro

PALÁCIO das máquinas
Rua Olavo Bilac, 337
São Benedito - São Pedro

Pontos de Distribuição do Jornal A TRIBUNA

ESQUINA POLLO
Av. Pres. Getulio Vargas, nº: 976, Santa Cruz
São Pedro/SP

Ortobom São Pedro
Especialista no seu bem-estar
www.ortobom.com.br/loja/saopedro

Ótica São Pedro
R. Veríssimo Prado, 937
Centro - São Pedro

SUPERMERCADO POLIDELI
R. Malaquias Guerra, 471
Centro, São Pedro - SP

MINI MERCADO ALPES DAS ÁGUAS
Av. Alpes das Águas 1028 - São Pedro/SP

Adão Imóveis
consultoria imobiliária
Av. Carlos Mauro, 316 - Centro, Águas de São Pedro - SP

Abil GRUPO unidas
PLANOS ASSISTENCIAIS
Funerária Santa Cruz
Av. Pres. Getulio Vargas,1375 - São Benedito, São Pedro - SP

FICHA'SOM USADOS
Rua José Estanislau de Oliveira, nº:51 - São Pedro/SP

Cândida CopyCenter
R. Veríssimo Prado, 141
Pallu, São Pedro - SP

CÉLIO IMÓVEIS
COMPRA & VENDA
SEGURANÇA E TRANQUILIDADE PARA SEUS NEGÓCIOS
R. Ver. Luiz Antonio De Mitry Neto, 412
Centro, São Pedro - SP

DELTA CENTER VÍDEO
Rua: Epaminondas A Aguiar, 78, Santa Cruz, São Pedro/ SP

JS SERVICE
JOSMAR STINGHELLI

Quer Anunciar ou receber nossos exemplares?
Ligue: (19) 9.9862-4594
A TRIBUNA DE SÃO PEDRO
EXCLUSIVO É O QUE VOCÊ PENSA!

Ufa!

Erich Vallim Vicente

Quando bater a meia-noite de 1o de Janeiro de 2023, não vou desejar votos de Ano Novo, tampouco fazer as tradicionais (e inúteis) promessas de melhoras comportamentais para um novo ciclo. Nada de esperança sobre um novo regime ou sobre economizar dinheiro para compras mais racionais do que um novo disco de vinil, muito menos vou vestir amarelo pela prosperidade ou branco pela paz. O meu figurino será vermelho. E quando chegar o momento, vou apenas suspirar: 'Ufa!'.

Ufa!, conseguimos suportar o governo neofascista do ex-capitão que nunca foi mais do que um canalha envolto sob uma alcunha de "mito" que saiu das piadas de gostos duvidosos em redes sociais para se tornar presidente do meu País em um acúmulo de tensionamentos e mentiras ditas, repetidas e aceitas, sempre por conveniência, por grande parte do stablishment nacional.

Ufa!, não ouvirei mais aquela voz estridente, aquelas palavras sem sentido e aquele monte de besteira que só um verdadeiro espalha-roda em mesa de bar é capaz de dizer. Ufa!, não terei que rebater a falta de eficácia da cloroquina ou da ivermectina para combater a Covid-19, muito pouco verei o principal mandatário do País dizendo que "tudo não passa de uma gripezinha". Muito menos, terei novamente que aguentar o chefe da Nação tirando sarro de quem morreu sufocado durante uma pandemia.

Ufa!, não mais terei, dia sim, outro dia também, a agonia de ver o presidente da República sendo exaltado por uma claque de imbecis que se prestaram a passar a vida em cercadinho, como gado (com todo respeito aos gados bovinos), só para exaltar a ignorância, o desrespeito e a total falta de capacidade de governar uma terra de dimensão continental, tão complexa e complicada.

Vai ser aquele 'ufa!' misturado com choro e sorriso de olhar os últimos quatro anos - seis, na verdade, porque os dois anteriores foram apenas a antessala do Horror - como um destes solavancos que o Brasil sofre de tempos em tempos, mas, mesmo a duras penas, consegue tomar uma decisão capaz de, a partir de agora, reunir consciências de que a Política - essa com 'P' maiúsculo - não se faz com bravata, ou com negacionismo científico, muito menos se faz com meme engraçadinho.

> **Ufa!, Bolsonaro (e tudo o que você representa), você não será nada mais que uma figura patética**

As piadas, agora, voltaram a ter graça. As piadas voltarão a ser piada e não base de estrutura de política social. O pensamento escroto do 'tiozão do Zap', homofóbico, racista e rude, não ordenará o dono da caneta - que pode ser Bic ou de qualquer outra marca - para assuntos tão importantes como imunização das crianças, política econômica e relações internacionais.

Ufa!, o Brasil não será mais pária no mundo! Não vai ter a imagem grotesca de um líder de um País com 215 milhões de habitantes orgulhoso porque comeu pizza na rua só para não apresentar o comprovante de vacinação. É basicamente como se o presidente fosse uma criança birrenta que quer ganhar o próximo jogo de Lego no grito, se jogando no chão e cagando nas calças de propósito.

Ufa!, Bolsonaro (e tudo o que você representa), você não será nada mais que uma figura patética a partir de 1o de Janeiro e eu vou suspirar um 'ufa!' bem forte daqui de casa, tendo a certeza que suas idiotices são nada mais do que isso... apenas idiotices!

Ufa!, suportamos, sobrevivemos e vencemos Jair Messias Bolsonaro!!! E que o Mussolini escarrado neste clima tropical e chuvoso de dezembro tenha o lugar que a História reserva aos déspotas!

Ufa!, em 1o de Janeiro de 2023 voltaremos a respirar! E vamos à luta porque não se constrói o País que todo humanista deseja apenas em um suspiro. Há de se derramar em suor e lágrimas!

Erich Vallim Vicente, jornalista e servidor público.

"In Extremis"

2023 e o eterno retorno

Cecílio Elias Netto

Chegamos ao final de um ciclo vivido entre ódios, ranços, divisionismos e, acima de tudo, de idiotices. O Brasil foi contaminado. E não há como negar tenham sido anos de conflitos, de premeditada tentativa de destruir valores consagrados. Ficamos divididos. E irracionalmente. Pois foram jogadas às traças realidades fundamentais para o convívio social e o respeito às divergências.

Há promessas de outras mudanças. E, com elas, expectativas ainda tímidas em nome de esperanças. Pois houve muito sofrimento e decepções. E o futuro de milhões de jovens e crianças já está comprometido. Logo, urge a retomada do caminho interrompido, o reinício, o retorno. Não se trata de retrocesso. Retornar é retomar, rever equívocos e erros, recomeçar. Ora, o que são o mundo e a vida senão esse eterno retorno? A noite retorna ao dia; o inverno retorna à primavera; o "bom filho à casa retorna". Por que, então, não retornarmos àquilo que parece perdido ou do qual nos afastamos por tantos equívocos?

Não se trata de ir-se em busca de hábitos e de costumes passados. Na realidade, o que se exige de nós nada mais é do que profundas e graves reflexões sobre a nova realidade em que vivemos. Seria irresponsabilidade negar tenha, o Brasil, ficado à margem dessa outra caminhada humana. O governo que termina negou-se a entender a revolução que as técnicas trouxeram, provocando mudanças radicais em praticamente todos os setores da convivência humana. Tanto assim foi que, numa falácia medíocre, insistiu na falsa probabilidade do advento de um superado comunismo, que abalaria, portanto, um também superado capitalismo. Não se fala mais nisso. O que sobrou deve ser identificado como um necro-capitalismo ou um necro-comunismo. Logo, já mumificados.

O retorno exigido é para a sobrevivência comum. As nossas ruas estão coalhadas de seres humanos desabrigados. Milhões de pessoas passam fome num país que está entre os primeiros exportadores de alimentos do mundo. A gravíssima questão do desemprego não tem sido estudada com a profundidade exigida. Como, onde empregar a multidão de jovens sem acesso às novas realidades e exigências do universo virtual? Quanto tempo isso demandaria, mesmo se - como agora volta a se prometer - colocando a educação como prioridade? Até lá, o que se fazer?

> **As nossas ruas estão coalhadas de seres humanos desabrigados**

Ora, o que fazer! Uma pequenina historieta consegue revelar-nos como a complexidade, para ser enfrentada, tem iniciativa simples. Um pai, tentando dar lições de vida ao jovem filho, rasgou em diversos pedaços uma folha de papel representando um mapa mundi. Desafiou o garoto: "Olha aí, eu destruí o mundo. Quero ver se você consegue reconstruí-lo." Rapidamente, o menino juntou os pedaços e reorganizou o mundo destruído. Espantado, o pai quis saber do segredo. E o garoto explicou: "Por trás da folha, havia a figura de um homem. Eu reconstruí o homem e, então, reconstruí o mundo."

No entanto, a insensatez humana levou-nos a querer conquistar outros planetas. Profetas, pastores prometem e anunciam uma nova vida em um outro mundo. E fazem, da miséria e das provações, virtudes alcançar algum paraíso. A grande e sublime orientação, no entanto, já nos foi dada até muito antes de Cristo: "o outro". Somos interdependentes. Por mais poderosa seja a pessoa, por mais rica, por mais sábia - ela sempre dependerá de outras. Não há "eu" sem o "outro". E isso exige um mínimo de respeito mútuo, de solidariedade.

2023 cobra, de nós, o retorno à coexistência inteligente. Se não por consciência, pelo menos para sobrevivermos. À beira do precipício, recua-se.

Cecílio Elias Netto, escritor, jornalista, decano da imprensa piracicabana (celiato@outlook.com)

FALECIMENTOS

SRA.LUIZA GOMES GUEDES faleceu no dia 23/12 na cidade de Águas de São Pedro aos 101 anos de idade e era viúva do Sr.Octavio Ferreira Guedes. Era filha dos finados Sr.José Gomes da Silva e da Sra.Elvira Faria da Silva.Deixa os filhos: Emerson Octavio Gomes Guedes e Edison Carlos Ferreira Guedes. Deixa demais parentes.O seu corpo foi transladado no dia 24/12 para a cidade de Piracicaba sendo sua Cremação no Crematorio Memorial Metropolitano de Piracicaba. À família e amigos enlutados os sentimentos de pesar do GRUPO BOM JESUS.

SR. MAURICIO RODRIGUES ALVES faleceu no dia 24/12 na cidade de Piracicaba, aos 86 anos de idade era casado com a Sra. Marina Huerta Rodrigues Alves. Era filho dos finados Sr. Geraldo Rodrigues Alves e da Sra. Geralda Roseira Alves. Deixa os filhos: Marcelo casado com Sabrina; Marco Aurelio casado com Milene; Marcio casado com Tereza. Deixa a neta: Lais e demais familiares e amigos. O seu corpo foi transladado em auto fúnebre para o Velório Memorial Bom Jesus –Sala 1 da cidade de São Pedro. Ás 17:30 h do dia 25/12 foi realizado Cerimônia de Cremação no Salão Nobre do Crematório Memorial Metropolitano de Piracicaba. Esta sala possui serviço de Velório On-Line consulte os familiares. À família e amigos enlutados os sentimentos de pesar do GRUPO BOM JESUS.

SR. VALTER TARARAN faleceu no dia 24/12 na cidade de Charqueada, aos 49 anos de idade, era filho dos finados Sr. Sebastião Tararan e da Sra. Tereza Cancilliero Tararan. Deixa ainda Irmãos e demais familiares.O seu sepultamento deu se dia 24/12 saindo o féretro ás 14:00h do Velório Municipal de Charqueada seguindo para o Cemitério da mesma localidade onde foi inumado em jazigo da família. À família e amigos enlutados os sentimentos de pesar do GRUPO BOM JESUS FUNERAIS.

SRA. DORALICE SCAGLIA CALLEGARO faleceu no dia 25/12 na cidade de Piracicaba, aos 84 anos de idade era casada com a Sr. Aristeu Callegaro.Era filho dos finados Sr. Luiz Scaglia e Sra. Ernestina Wolf Scaglia.Deixa os filhos: Valdinez de Fatima Callegaro Zanatta casada com Ezio Zanatta Junior; Valdemilson Jose Callegaro casado com Ana Paula Salisman Callegaro; Valberto Donizeti Callegaro casado Michela de Cassia Munhoz Callegaro; Valdineia Aparecida Callegaro Vieira casada com Paulo Guilherme Vieira. Deixa ainda netos, bisnetos e demais familiares. O seu corpo foi transladado para a cidade de Charqueada e o seu sepultamento deu se dia 25/12 saindo o féretro ás 16:30h do Velório Municipal de Charqueada seguindo para o Cemitério da mesma localidade onde foi inumada em jazigo da família. À família e amigos enlutados os sentimentos de pesar do GRUPO BOM JESUS FUNERAIS.

SR.JORGE PILAR faleceu no dia 25/12 na cidade de São Pedro aos 78 anos de idade era casado com a Sra.Joana Colagrai Pilar. Era filho dos finados Sr.Osorio Pilar e da Sra.Eliza Alvarinho. Deixa os filhos: Simone, Viviane e Érica. Deixa os filhos: Simone, Viviane e Érica. Deixa demais parentes. O seu corpo foi transladado para a cidade de Charqueada e o seu sepultamento deu se dia 25/12 saindo o féretro ás 15:00h da Capela do Cemitério Municipal de Charqueada seguindo para o Cemitério da mesma localidade onde foi inumado em jazigo da família. À família e amigos enlutados os sentimentos de pesar do GRUPO BOM JESUS FUNERAIS.

SRA.MARISTELA DE OLIVEIRA faleceu no dia 26/12 na cidade de São Pedro, contava 59 anos de idade e era filha do finado Sr.Batista de Oliveira e da Sra.Maria Ivone do Prado de Oliveira.Deixa o filho: Fernando de Oliveira Cirino casado com Mariana. Deixa neto, irmãos e demais parentes.O seu sepultamento deu se dia 27/12 saindo o féretro ás 10:00 h do Velório Memorial Bom Jesus –Sala 1 seguindo para o Cemitério Municipal de São Pedro onde foi inumada em jazigo da família. Esta sala possui serviço de Velório On-Line consulte os familiares. À família e amigos enlutados os sentimentos de pesar do GRUPO BOM JESUS.

SR. JOSE BERTO faleceu no dia 26/12 na cidade de Piracicaba, aos 82 anos de idade e era casado com a Sra. Sueli Rodrigues. Era filho dos finados Sr. Augusto Berto e da Sra. Anna Berto. Deixou os filhos: Sidney Augusto Berto; Sandra Aparecida Berto; Luciane Lis Berto. Deixa ainda netos e demais familiares. O seu corpo foi transladado para a cidade de São Pedro e o seu sepultamento deu se dia 27/12 saindo o féretro ás 15:00 h do Cemitério da Saudade – Sala 3 seguindo em auto fúnebre para o Cemitério Municipal de São Pedro onde foi inumado em jazigo da família. À família e amigos enlutados os sentimentos de pesar do GRUPO BOM JESUS.

JOVEM: RIBERTO FRANCISCO DOS SANTOS faleceu no dia 26/12 na cidade de São Pedro contava 17 anos de idade e era filho do finado Sr. Rubens dos Santos e da Sra. Danieli de Lima.Deixa irmãos, sobrinho e demais parentes. O seu sepultamento deu se dia 28/12 saindo o féretro ás 09:00 h do Velório Municipal de São Pedro- Sala1 seguindo para o Cemitério da mesma localidade onde foi inumado em jazigo da família. À família e amigos enlutados os sentimentos de pesar do GRUPO BOM JESUS.

SRA.MARIA DAS DORES BISCALCHIM FRANCO DE ARRUDA faleceu no dia 29/12 na cidade de Piracicaba, contava 83 anos de idade e era viúva do Sr.Lazaro Franco de Arruda FilhoEra filha dos finados Sr.Cantidio Biscalchim e da Sra.Maria Fermina Tedeschi. Deixa os filhos: Claudinei, Vanderlei, José Claudio, Maria Luiza, Valeria e Sidney (já falecido). Deixa netos, bisnetos e demais parentes. O seu corpo foi transladado para a cidade de São Pedro e o seu sepultamento deu se dia 29/12 saindo o féretro ás 16:00 h do Velório Memorial Bom Jesus – Sala 1 seguindo para o Cemitério Municipal de São Pedro onde foi inumada em jazigo da família. Esta sala possui serviço de Velório On-Line consulte os familiares. À família e amigos enlutados os sentimentos de pesar do GRUPO BOM JESUS

SRA.MARTA GERALDA TOMAZ faleceu no dia 29/12 na cidade de São Pedro, contava 77 anos de idade e era filha dos finados Sr.Geraldo Tomaz e da Sra.Idalcy Maria Tomaz.Deixa os filhos: Mara Cristina, Marcia Regina e Marcos Roberto (já falecido). Deixa netos e demais parentes. O seu sepultamento deu se dia 30/12 saindo o féretro ás 09:00 h do Velório Memorial Bom Jesus – Sala 1 seguindo para o Cemitério Parque São Pedro onde foi inumada em jazigo da família. Esta sala possui serviço de Velório On-Line consulte os familiares. À família e amigos enlutados os sentimentos de pesar do GRUPO BOM JESUS.

EDUCAÇÃO

Impressora 3D é tema de capacitação Cda Rede Municipal de Educação

Entre as metas de seu uso estão atingir os objetivos propostos em suas competências gerais, instigar a criatividade, elevar os níveis de conhecimento

Para instruir e informar professores, diretores e demais colaboradores da Secretaria Municipal de Educação sobre o uso da impressora 3D, foi realizado, no dia 20, uma capacitação sobre o uso desta tecnologia. Os participantes receberam informações para prepará-los a auxiliar os alunos no manuseio da ferramenta que tem previsão de implementação na rede municipal de ensino em 2023.

O uso da tecnologia da impressora 3D se enquadra na metologia STEAM - Science, Technology, Engineering, Arts e Mathematics - Ciência, Tecnologia, Engenharia, Artes e Matemática na sigla em inglês, e está adaptada ao Currículo da Base Nacional Comum (BNCC).

Entre as metas de seu uso estão atingir os objetivos propostos em suas competências gerais, instigar a criatividade, elevar os níveis de conhecimento e despertar o pensamento crítico, além da própria imersão na cultura digital.

A implementação de tecnologia nos processos de aprendizagem vem sendo foco da Secretaria Municipal de Educação, atenta ao desenvolvimento de habilidades nas áreas por parte dos alunos e aplicação da BNCC.

Para o responsável pela capacitação e professor de Tecnologias João Paulo Furlan, a implementação de recursos tecnológico em sala de aula vai ao encontro de interesse dos estudantes. "A importância do uso dessas tecnologias é totalmente condizente ao público alvo a ser implementado, na medida em que ao mesmo tempo em que são trazidas novas metodologias de ensino com a chamada aprendizagem interativa, espera-se que cada vez mais o aluno participante exerça maior autonomia, desperte maior repertório argumentativo, permitindo autoconhecimento, além do exercício de valores como responsabilidade e cidadania, empatia e cooperação", falou o professor.

O uso em sala de aula também foi destacado pelo professor. "Com o uso do equipamento, consegue-se confeccionar qualquer objeto modelado, transformando-o em algo palpável, o que enriquece as atividades pedagógicas com inúmeras finalidades ou aplicações nos diversos componentes curriculares", contou.

Lucas Almeida/Secretaria de Educação

Instrução foi realizada dia 20 passado

Eixo SP

Ano Novo deve levar 900 mil veículos para as estradas

Estimativa é da Eixo SP para os quatro dias da Operação Ano Novo; tráfego deverá ser mais intenso na volta

As festividades para a passagem de ano deverão levar para as estradas cerca de 900 mil veículos. A estimativa é da Eixo SP Concessionária de Rodovias que dará início à Operação Ano Novo na sexta-feira, a partir da 0h, e seguirá com o reforço para o atendimento ao usuário até na segunda-feira (2), à meia-noite.

A expectativa é que a movimentação mais intensa de veículos ocorra na volta do feriado. Por isso, a Operação irá se estender até o fim da noite de segunda-feira. De acordo com o gerente de Operações, Paulo Balbino, muitos usuários que saíram de viagem para o Natal retornarão apenas após o Ano Novo, o que deverá deixar as estradas mais movimentadas no início do ano.

Durante o período de vigência da Operação Ano Novo, a Eixo SP reforçará suas equipes operacionais para manter a rapidez no atendimento aos usuários. Informações sobre as condições de tráfego serão exibidas nos painéis eletrônicos instalados ao longo dos 1.221 quilômetros sob responsabilidade da Concessionária. Serviços de guincho e equipes de resgate para atendimento pré-hospitalar estarão à disposição dos usuários. O serviço de atendimento poderá ser acionado pelo telefone 0800 170 8998. Com mais veículos circulando nas rodovias, a Concessionária recomenda cautela redobrada aos motoristas. Um ponto que sempre exige atenção é para o limite de velocidade nas cabines de pedágio. A velocidade máxima permitida nas vias automáticas de cobrança é de 40 km/h. Trafegar acima deste limite gera multa. Os motoristas precisam ficar atentos também à distância do veículo que está à frente. O distanciamento diminui o risco de colisão, caso o veículo da frente fique preso na cancela.

Outro aspecto que precisa ser observado pra quem pretende pegar a estrada neste fim de ano é a revisão do veículo. Detalhes como o nível de óleo, de água, a calibragem dos pneus, a condição dos faróis, entre outros itens importantes, não podem passar despercebidos. Durante a viagem, cuidados como o uso do cinto de segurança, não usar o celular enquanto dirige, respeitar o limite de velocidade e realizar ultrapassagens apenas em locais permitidos ajudam a garantir um passeio seguro.

Em razão do aumento do volume de tráfego, a execução de obras terá programação restrita e será realizada apenas em casos emergenciais e nas datas e horários em que o fluxo esteja com situação normalizada.

O serviço de atendimento poderá ser acionado pelo telefone 0800 170 8998

A CASA DE ACOLHIMENTO PAIS

PAIS
PROGRAMA DE AUXÍLIO E INTEGRAÇÃO SOCIAL

Instituição sem fins lucrativos que tem a responsabilidade de cuidar, alimentar, educar e resgatar a dignidade de crianças e adolescentes; filhos do abandono, da violência, maus trato e abuso, vidas que clamam por socorro e necessitam da minha e da sua ajuda. A missão é árdua, mas nobre para aquele que assume o desafio de levar avante o desejo de servir. Esse trabalho exige-se guerreiros que não fogem da batalha e não te-mem a frente de combate; soldados que lutam sem pensar na patente. O verdadeiro herói dessa guerra está no anonimato de pessoas que vivem o dia a dia da Casa, cuidadoras que sofrem com a desobediência, rebeldia, agressividade e ingratidão, não de um inimigo, mas de uma vitima carente e frágil emocionalmente, uma alma que clama por carinho e limites.

É reconhecendo essa luta que gostaríamos agradecer de coração a coordenação da Casa que com mão forte tem liderado uma equipe guerreira, destemida e abençoada mostrando dedicação, tolerância e amor, mesmo nos momentos de hostilidades e dificuldades. Superando sua imperfeiçoes e seus problemas pesso-ais para cuidar da necessidade do próximo. Também quero exaltar todos os colaboradores, parceiros, voluntários, empresários, a vara da infância e juventude, o poder público, os políticos de nossa comarca, a todos que direta e indiretamente tem contribuído, provido, patrocinado e ajudado está obra social. Não temos por objetivo citar nomes, pois estaríamos sendo injustos com quem ficasse esquecido.

Estamos terminando mais um ciclo difícil, mas com a certeza da vitória. Um ano que exigiu de cada soldado um pouco mais. Há momentos que parece estarmos enxugando gelo e nadando contra a correnteza, mas a dificuldade é vencida e sustentada pela fé que nos faz superar a nossa limitação como seres humanos, mostrando que tudo é possível para aquele que crê em CRISTO nosso SENHOR e PROVEDOR. Que ELE continue acrescentando a essas vidas preciosas que tem abençoado esta Casa Acolhedora escolhida por DEUS para receber nossas vulneráveis crianças.

Que DEUS continue abençoando a todos nesse novo ano, nosso muito obrigado.

A DIRETORIA
Casa de Acolhimento PAIS

CONVÍVIO
"MATRÍCULAS ABERTAS PARA 2023"
Ensino Infantil e Fundamental I (1º ao 5ºano)
Ensino Fundamental II (6º ao 9º ano)
Ensino Médio
Venha nos conhecer!
Aguardem novidades!
Alameda dos Ipês, 448
Tel: (19) 3481.2484

ECOAR
A VOZ DO MEIO AMBIENTE

O que você deseja para 2023?

Na história temos a Revolução Industrial como modificadora da sociedade

Ao longo dos anos, nossas necessidades mudam, certo? Quando crianças, nossa alimentação é estritamente regulada, a fim de nos fornecer nutrientes adequados para nosso desenvolvimento. Conforme vamos crescendo, normalmente deixamos de comer de diversos legumes e verduras, substituindo-os por alimentos ultraprocessados. Esse perfil se mantém até sermos forçados a voltar com produtos naturais e orgânicos, para melhorar nossa saúde; uma parte precisa até ser complementada com medicamentos e vitaminas encapsuladas.

Você consegue notar essa variação no consumo? O quanto o cotidiano coloca demandas diferentes? Podemos nos justificar pelas rotinas atarefadas da vida adulta, de quem trabalha, cuida da casa e procura uma alimentação mais rápida e barata possível. Tempo é dinheiro e cada vez ambos diminuem mais e mais. Porém, não é apenas a alimentação que sofre com essa variação...

Vamos conversar mostrando uma linha de tempo... Na história temos a Revolução Industrial como modificadora da sociedade. Após esse avanço tecnológico, a sociedade foi transformada para produzir bens e serviços que atendiam às necessidades humanas. A Revolução Comercial movimenta o cenário geográfico, onde os homens começaram a explorar novos territórios para encontrar novas mercadorias capazes de melhorar a produção e lucro. Ou seja, o que antes era consumo de subsistência, nota-se o início do consumo descontrolado.

Quando observamos os impactos da globalização, o sentido do capitalismo é reafirmado - sistema econômico com foco no lucro e acumulação de riquezas - e vemos quanto ele nos move. Temos a necessidade de expandir e melhorar nossos bens, além de adquirir mais, sem pensar nos excessos. Confundimos o consumo com o consumismo; o primeiro é adquirir para suprir necessidades básicas, enquanto o outro alimenta a o desejo impulsivo de ter por ter. Infelizmente não é um hábito saudável para o indivíduo nem para a sociedade.

O meio ambiente sofre as consequências através da obtenção desenfreada de matéria prima: energias não renováveis que cessam suas fontes, impactos ambientais na captação de recursos naturais, aumento da exclusão de classes e concentração de rendas. Todos esses prejuízos impactam a sustentabilidade da vida na Terra.

Eu sei... É difícil julgar o próximo sem peso na consciência que agimos minimamente igual. Todos gostam de comprar e ganhar um produto novo. Nesse momento de festas, presentes são dados para expressar carinho e afeto, e comumente tomamos cuidado com um tênis novo, um celular mais moderno... Mas por quanto tempo?

O zelo diminui quando desejamos um up grade; os objetos se tornam descartáveis quando uma nova tecnologia chega. "Ai, minha tela quebrou? Tudo bem, eu vou trocar daqui uns meses". Uma calça rasgada não é mais levada à costureira, ela é esquecida no armário e rapidamente trocada por uma peça mais fashionista.

Que tal na virada do ano você acionar uma nova personalidade? Com mais consciência e responsabilidade quanto ao consumo! Uma ida ao brechó pode ser proveitosa, itens baratos e que não alimentam a indústria do fast fashion - grande responsável pelos prejuízos ambientais e sociais. Troque peças, doe o que você não usa mais... E se nenhuma dessas opções for confortável para você, está tudo bem, mas procure por marcas mais sustentáveis, que respeitam o meio ambiente e a comunidade.

Às vezes passa despercebido o quanto nossas ações diárias impactam fortemente o mundo que vivemos. Uma freada no consumismo melhora nossa qualidade de vida e ainda garante um dinheirinho sobrando no final do mês.

A Coordenadoria de Meio Ambiente deseja para 2023 um ano próspero, com saúde, amor e amizades, mas também questionamos: o que você fará para colaborar com o meio ambiente nesse ano que se inicia?

Aline de Lima é colaboradora técnica da Coordenadoria de Meio Ambiente

A Coluna "Ecoar - a voz do meio ambiente" é uma iniciativa da Coordenadoria de Meio Ambiente da Prefeitura de São Pedro. Conte o que está achando ou dê sugestões através do **Instagram @meioambientesaopedro ou e-mail: meioambiente@saopedro.sp.gov.br**

CONTINUE EM PAZ, ELIANA PRATA POLLO

Pedro Aguiar (*)

Emoção? Contemplação? Respeito? Saudades? Todos esses sentimentos, reunidos, e outros similares, indescritíveis, estampavam os rostos dos presentes na noite da quinta-feira, 22 de dezembro, quando José Pollo, tendo ao fundo uma calma e tocante melodia, descortinou o retrato de Eliana de Lourdes Prata Pollo, no salão principal do Grupo Fraterno Benção das Flores, por ele fundado e presidido.

Uma merecida homenagem a uma mulher, sua esposa, que durante cerca de oito anos ali colocou parte de sua vida. Ao lado do Pollinho, como carinhosamente chamava seu marido, com abnegação prestou ajuda espiritual e solidária às pessoas que frequentam esse espaço de luz e que leva à paz interior. Também zelou fisicamente por esse espaço, a exemplo do jardim, nos fundos da casa, quando até as plantas, viçosas, parecem agradecer aos seus cuidados.

Eliana sempre foi dotada de muitos atributos. A sua veia empreendedora associada ao dinamismo e determinação em fazer acontecer forjaram a sua forte personalidade e deram sustentação às suas iniciativas.

Dinâmica, Eliana contribuiu de modo efetivo e parceiro para o crescimento do estabelecimento comercial fundado por seu marido, a Esquina Pollo.

Investiu em seu contínuo aprimoramento profissional ao cursar Direito, Pedagogia e Administração de Empresas e cursos de especialização. Fruto de suas habilidades profissionais, compartilhou seus conhecimentos ao dar aulas e proferir palestras sobre temas de sua formação e também a redigir textos diversos para a imprensa e para as redes sociais.

Foi além. Dona de um perfil comunicativo, no início deste ano criou e apresentou um programa semanal de crescente audiência na Rádio Comunidade FM 106,3, de São Pedro, o Sol da Manhã. Em decorrência disso, com grande entusiasmo estava desenvolvendo um canal no Youtube, que já experimentava sucesso.

Por trás de um semblante por vezes fechado e da voz firme e enérgica, que à primeira vista poderiam dar a impressão de uma pessoa durona, escondia-se uma pessoa doce e de coração e almas abertos a ouvir e atender aos seus semelhantes com atos de caridade como a doação de roupas, alimentos, medicamentos e brinquedos para crianças, ou mesmo quando explorava seus dotes culinários na produção de pães caseiros para distribuir aos amigos, vizinhos e, especialmente, aos mais necessitados. Jamais também se furtou a auxiliar em outras ações de solidariedade.

Mais que explorar todos os seus predicados, Eliana, prioritariamente, amava e valorizava a família. Com que carinho e amor ela cuidou do seu Pollinho e da sua filha Geovanna, que seguindo os seus passos, formou-se em Direito neste ano, e trabalha em escola municipal de educação básica.

Descoberto o retrato, a sua fisionomia e, especialmente, o seu olhar transmitiam uma incomum e inconteste serenidade. Parecia até que, após quase oitenta dias de seu passamento, ocorrido em 10 de outubro, ela quisesse nos tranquilizar e assegurar, a todos nós, de que estava em paz em sua nova morada.

Transcorreram alguns minutos de respeitoso silêncio ocupados em nossas mentes por belas e saudosas lembranças da Eliana em vida. A leitura de um providencial trecho do Evangelho e os comentários de um irmão mantiveram, certamente, o mesmo nível de reflexões sobre a homenageadas.

Nem mesmo as convencionais, mas poucas perguntas sobre o porquê de a Eliana ter, repentinamente, se despedido desta vida encontraram eco. Na verdade, como diz o trecho bíblico, foi a vontade de Deus. Certamente, porque ela cumpriu, com méritos, a sua missão terrena.

A nós, ainda por aqui, restanos a saudade e aplaudir a sua trajetória e desejar: continue em paz, Eliana Prata Pollo!

Pedro Aguiar, profissional de relações públicas, marketing e jornalista

PREFEITURA DE
São Pedro
AQUI O FUTURO JÁ COMEÇOU

Relação anual dos valores das remunerações dos cargos e empregos públicos

Referente: Exercício 2022

ANEXO I – CARGOS EM COMISSÃO DE LIVRE NOMEAÇÃO E EXONERAÇÃO POR PARTE DO CHEFE DO PODER EXECUTIVO	SALARIO BASE
Assessor de Governo Nível I	5.655,40
Assessor de Governo Nível II	4.645,50
Assessor de Governo Nível III	3.635,60
Assessor de Governo Nível IV	2.625,72
Assessor de Governo Nível V	1.615,82
Assessor Educacional	3.978,96
Diretor Técnico da Unidade Mista e Integrada de Saúde	4.645,50
Assessor da Secretaria Municipal de Justica	5.049,46

ANEXO II – AGENTES POLÍTICOS DE LIVRE NOMEAÇÃO E EXONERAÇÃO POR PARTE DO CHEFE DO PODER EXECUTIVO	SALARIO BASE
Secretário de Educação	7.418,88
Secretário de Governo	7.418,88
Secretário de Obras e Serviços	7.418,88
Secretário de Saúde e Desenvolvimento Social	7.418,88
Secretário de Turismo, Cultura, Esporte e Lazer	7.418,88
Secretário Municipal de Justiça	7.418,88

ANEXO III – EMPREGOS PERMANENTES DE PROVIMENTO EFETIVO E SUJEITOS A CONCURSO PÚBLICO	SALARIO BASE	
Agente Cuidador	R$ 1.357,44	
Analista de Sistemas	R$ 3.171,07	
Arquiteto	R$ 3.426,43	
Assistente Administrativo	R$ 1.942,74	
Assistente Sanitário	R$ 1.942,74	
Assistente Social	R$ 2.128,20	
Auxiliar Administrativo	R$ 1.455,90	
Auxiliar de Compras	R$ 2.151,40	
Auxiliar de Cozinha	R$ 1.455,90	
Auxiliar de Dentista	R$ 1.455,90	
Auxiliar de Enfermagem	R$ 2.267,28	
Auxiliar de Serviços	R$ 1.455,90	
Bibliotecario	R$ 1.919,53	
Braçal	R$ 1.239,71	
Chefe da Vigilância Sanitária	R$ 2.846,85	
Chefe do Serviço da Estação Rodoviária	R$ 2.846,85	
Chefe do Serviço de Jardinagem	R$ 2.846,85	
Chefe do Serviço de Motoristas	R$ 2.846,85	
Cirurgiao Dentista	R$ 2.128,20	
Contador	R$ 5.641,41	
Cozinheiro	R$ 1.687,75	
Cozinheiro Chefe	R$ 1.803,64	
Desenhista Projetista	R$ 1.919,53	
Diretor de Escola Municipal	R$ 4.687,19	
Diretor de Protocolo, Arquivo Ativo e Inativo e Patrimônio Público	R$ 4.687,19	
Diretor de Transporte Escolar	R$ 4.687,19	
Eletricista	R$ 1.803,64	
Encarregado Administrativo da Saúde	R$ 1.687,75	
Encarregado do Almoxarifado da Cozinha Piloto	R$ 1.687,75	
Enfermeira	R$ 2.846,85	
Engenheiro Civil	R$ 3.426,43	
Farmacêutico	R$ 2.846,85	
Fiscal Municipal	R$ 2.846,85	
Fisioterapeuta	R$ 1.455,90	
Fonoaudiólogo	R$ 1.919,53	
Guarda Civil Municipal — Vide anexo III, LC 193/2022 — Vide Art. 18, LC 193/2022 ANEXO III		
Jardineiros	R$ 1.357,44	
Lavador de Veículos	R$ 1.521,28	
Médico Anestesista	R$ 58,77	h
Médico Auditor	R$ 58,77	h
Médico Cardiologista	R$ 58,77	h
Médico Cirurgião Geral	R$ 58,77	h
Médico Clínico Geral	R$ 58,77	h
Médico Dermatologista	R$ 58,77	h
Médico do Trabalho	R$ 58,77	h
Médico Endocrinologista	R$ 58,77	h
Médico Gastroenterologista	R$ 58,77	h
Médico Geriatra	R$ 58,77	h
Médico Ginecologista / Obstetra	R$ 58,77	h
Médico Infectologista	R$ 58,77	h
Médico Nefrologista	R$ 58,77	h
Médico Neurologista	R$ 58,77	h
Médico Oftalmologista	R$ 58,77	h
Médico Oncologista	R$ 58,77	h
Médico Ortopedista	R$ 58,77	h
Médico Otorrinolaringologista	R$ 58,77	h
Médico Pediatra	R$ 58,77	h
Médico Plantonista	R$ 1.514,86	PL
Médico Pneumologista	R$ 58,77	h
Médico Psiquiatra	R$ 58,77	h
Médico Radiologista	R$ 58,77	h
Médico Urologista	R$ 58,77	h
Médico Vascular	R$ 58,77	h
Médico Veterinário	R$ 58,77	h
Monitor	R$ 1.357,44	
Motorista	R$ 1.919,53	
Nutricionista	R$ 2.035,47	
Operador de Máquinas	R$ 2.089,98	
Operador de Raio X	R$ 1.919,53	
Pedreiro	R$ 1.919,53	
Procurador do Município — I	R$ 5.855,90	
Procurador do Município — II	R$ 8.008,00	
Professor de Educação Física	R$ 26,17	h
Professor I Educação Infantil	R$ 2.884,50	
Professor I Ensino Fundamental	R$ 2.884,50	
Professor I Ens. Fundamental - EJA	R$ 2.884,50	
Professor II Ensino Fundamental de Educação Artistica	R$ 19,23	h
Professor II Ensino Fundamental de Ciências	R$ 19,23	h
Professor II Ens. Fund. de Ed. Especial	R$ 2.884,50	
Professor II Ensino Fundamental de Educação Física	R$ 19,23	h
Professor II Ensino Fundamental de Geografia	R$ 19,23	h
Professor II Ensino Fundamental de História	R$ 19,23	h
Professor II Ensino Fundamental de Língua Inglesa	R$ 19,23	h
Professor II Ensino Fundamental de Língua Portuguesa	R$ 19,23	h
Professor II Ensino Fundamental de Matematica	R$ 19,23	h
Psicólogo	R$ 1.919,53	
Recepcionista	R$ 1.357,44	
Secretaria de Escola	R$ 1.357,44	
Serviços Gerais	R$ 1.357,44	
Supervisor de Ensino	R$ 4.703,42	
Supervisor do Arquivo Ativo e Inativo	R$ 3.978,96	
Supervisor do Centro de Processamento de Dados	R$ 3.978,96	
Técnico em Enfermagem	R$ 2.267,28	
Técnico em Segurança do Trabalho	R$ 2.267,28	
Telefonista	R$ 1.942,74	
Terapeuta Ocupacional	R$ 1.919,53	
Tesoureiro	R$ 4.039,55	
Tratorista	R$ 1.357,44	
Vigia de Próprios Municipais	R$ 1.533,99	
FICAM EXTINTOS * OS EMPREGOS PÚBLICOS PERMANENTES CONSTANTES DA TABELA ABAIXO, E SEUS OCUPANTES ESTÁVEIS CONSIDERADOS ADIDOS, FICANDO A DISPOSIÇÃO DA SECRETARIA DE EDUCAÇÃO:		
PROFESSOR DO CORPO MUNICIPAL DE DANÇAS	R$ 1.803,87	
PROFESSOR TÉCNICO EM ADMINISTRAÇÃO	R$ 26,17	h
PROFESSOR TÉCNICO EM INFORMATICA	R$ 26,17	h
PROFESSOR TÉCNICO EM PROCESSAMENTO DE DATOS	R$ 26,17	h

ANEXO V – FUNÇÕES DE CONFIANÇA DA SECRETARIA MUNICIPAL DE EDUCAÇÃO DE LIVRE NOMEAÇÃO E EXONERAÇÃO POR PARTE DO CHEFE DO PODER EXECUTIVO	SALARIO BASE
Diretor de Escola Municipal	R$ 4.687,19
Professor Coordenador Pedagógico da Unidade Escolar	R$ 2.829,72
Professor Coordenador Pedagógico Geral	R$ 3.337,90
Supervisor de Ensino	R$ 4.703,42

ANEXO VI - FUNÇÃO DE CONFIANÇA DA PROCURADORIA GERAL DO MUNICÍPIO DE LIVRE NOMEAÇÃO E EXONERAÇÃO POR PARTE DO CHEFE DO PODER EXECUTIVO	SALARIO BASE
Procurador Classe Especial	R$ 9.520,00

ANEXO VII - FUNÇÃO DE CONFIANÇA DA ÁREA ADMINISTRATIVO-TRIBUTÁRIA, DE LIVRE NOMEAÇÃO E EXONERAÇÃO POR PARTE D O CHEFE DO PODER EXECUTIVO	SALARIO BASE
Chefe de Arrecadação e Fiscalização Tributárias	R$ 7.056,00

ANEXO VI - FUNÇÃO DE CONFIANÇA DA PROCURADORIA GERAL DO MUNICÍPIO DE LIVRE NOMEAÇÃO E EXONERAÇÃO POR PARTE DO CHEFE DO PODER EXECUTIVO	SALARIO BASE
Assessor de Controle Interno	R$ 3.542,31

QUADRO SUPLEMENTAR DE COMBATE A ENDEMIAS - EMPREGOS PÚBLICOS SUJEITOS A PROCESSO SELETIVO DE PROVAS OU DE PROVAS E TÍTULOS	SALARIO BASE
Agente Comunitário de Saúde;	R$ 1.736,00
Agente de Combate às Endemias.	R$ 1.736,00

EMPREGOS PÚBLICOS - AGENTE POLÍTICO	SALARIO BASE
Prefeito Municipal	R$ 19.574,24
Vice Prefeito	R$ 6.720,00

ANEXO IX - FUNÇÕES DE CONFIANÇA DA GUARDA CIVIL MUNICIPAL, DE LIVRE NOMEAÇÃO E EXONERAÇÃO POR PARTE DO CHEFE DO PODER EXECUTIVO	
Guarda Civil Municipal de São Pedro	Classe distinto
	1°Classe
	2º Classe
	Estágio Probatório

ANEXO III
TABELA DE VENCIMENTOS DE EMPREGOS EFETIVOS DA GUARDA CIVIL MUNICIPAL DE SÃO PEDRO

	Nivel	Grau A	Grau B	Grau C	Grau D
Classe distinta	IV	R$ 1.806,64	R$ 1.843,51	R$ 1.881,13	R$ 1.919,53
1° Classe	III	R$ 1.615,38	R$ 1.648,34	R$ 1.681,98	R$ 1.716,31
2º Classe	II	R$ 1.444,36	R$ 1.473,84	R$ 1.503,91	R$ 1.533,99
Estagio Probatorio	I	R$ 1.372,14			

	Nível de Função / hierarquia	Gratificação - Valor
Guarda Civil Municipal de São Pedro	Comandante	R$ 1.500,00
	Subcomandante	R$ 1.000,00
	Inspetor	R$ 645,00
	Corregedor	R$ 800,00
		SALÁRIO BASE
Guarda Civil Municipal de São Pedro	Ouvidor da GCMSP	R$ 3.635,60

São Pedro, 30 de dezembro de 2022.

Esta publicação custou R$ 858,00 aos cofres públicos

MERLOTTIS

TELHAS GALVANIZADAS - GALVALUME E SANDUÍCHE

A especialista em telha sanduíche com a face inferior chapeada.

ECONOMIZE NA SUA COMPRA!

A TELHA SANDUÍCHE CHAPEADA é composta pela chapa superior em aço galvalume, o isolante térmico (isopor) e na parte inferior são chapas laminadas de reaproveitamento.

Preços à vista válidos até 28/12/2022. Após consultar!

	CHAPEADA	SANDUICHE TRADICIONAL
ISOLAMENTO TÉRMICO E ACÚSTICO	✓	✓
FÁCIL MONTAGEM	✓	✓
QUALQUER MEDIDA ATÉ 10M	✓	✓
MENOR PREÇO	MAIS ECONOMIA EM RELAÇÃO À SANDUICHE TRADICIONAL	✓
PINTURA ELETROSTÁTICA	APENAS CHAPA SUPERIOR	✓
TIPOS DE TELHADO	AMBIENTES QUE CONTENHA LAJES, GESSO E FORROS EM GERAL	TODOS

FACE SUPERIOR GALVALUME

FACE INFERIOR CHAPEADA

Telha Sanduiche
Chapeada
Face Superior Chapa Galvalume
Chapa inferior Chapeada com isopor de 30mm na cor Natural

Só R$ 72,90 o metro

Telha Sanduiche
Chapeada
Face Superior Chapa Galvalume
Chapa inferior Chapeada com isopor de 30mm e Pintura Superior Branca

Só R$ 79,90 o metro

Consulte nossos preços para telha sanduiche face superior e inferior na chapa Galvalume natural ou com pintura e telhas simples chapa Gavalume.

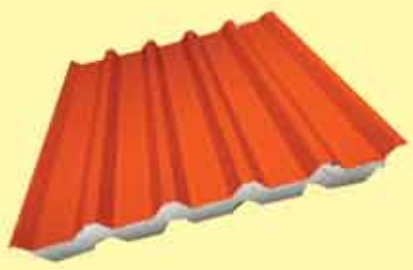

Preços imbatíveis! Antes de comprar, consulte-nos!

TRABALHAMOS COM FERRAGENS

VIGA U

METALON

comercial@merlottistelhas.com.br • www.merlottistelhas.com.br

19 99994-4555

19 3455-0910 / 3463-2381

De Segunda à Sexta das 7h30 às 17h20 ••• Aos Sábados das 7h30 às 11h

No boleto em até 24 vezes sujeito a aprovação. Losango Consulte-nos!

NO CARTÃO EM ATÉ 12x CONSULTE-NOS