Piracicaba - Rio das Pedras
São Pedro - Águas de São Pedro
Mombuca - Saltinho - Anhembi
Charqueada - Laranjal Paulista
Jumirim - Cerquilho - Iracemápolis

A TRIBUNA
PIRACICABANA

atribuna@atribunapiracicabana. com.br
www.atribunapiracicabana.com.br
Tel: (19) 2105-8555
Diretor: Evaldo Vicente
(19) 99787-0969

Sábado, 3 de dezembro de 2022
Ano 49
nº 12.908
Filiado à Adjori-SP e Sindjori-SP
R$ 2,00

Prefeito assina convênios de habitação popular com o Governo do Estado de SP

Foram assinados dois convênios, um para recuperação de 350 imóveis deteriorados e outro para viabilizar novas moradias; assinatura aconteceu quinta (01), em São Paulo

PELO BRASIL

As notas fofoqueiras de Capiau, deste idoso e casando, ficam para a semana que vem. É que, com o jogo de ontem, os políticos deixaram a calmaria tomar conta do solo brasileiro, uniram-se em torno da Seleção Brasileira e se contentaram, todos, a dizer que o verde-amarelo é de todos nós, do Brasil, dos brasileiros, e dos que amam esta Terra de Santa Cruz, a antes Pindorama, por ser a Terra das Palmeiras ou Lugar das Palmeiras, e não de uma corrente de direita. Não é por pouco que o poeta Gonçalves Dias, maranhense, cantou que "a minha terra tem palmeiras, onde canta o sabiá" (...). Portanto, paz na política, alegria no futebol. E o vermelho? Ah, por causa de vermelho ou vermelhinho, cabe um registro deste idoso e cansado Capiau: um certo conhecido, num grupo de amigos de escola dos tempos do Ginásio, escreveu que "esse vermelhinho do Evaldo", apesar de não ter citado o Capiau, que tomou as dores. Só uma explicação para todos e para liquidar a discussão: o vermelho é, além da cor do sangue de Jesus Cristo, fundamental para os cristãos, também é a cor usada pelos bombeiros no mundo inteiro parra socorrer a todos nas horas mais difíceis e indesejáveis. Não é por pouco que o Capiau está cansado e já vive num tempo de boa idade. Ótimo final de semana para todos, incluindo quem - para que citar o nome? - chamou "Evaldo de vermelhinho" e também o presidente da República, Jair Messias Bolsonaro (PL), que encerra seu mandato dia 31 de dezembro. E bom governo para o presidente Lula (PT) e seu vice, Geraldo Alckmin (PSB).

MAIS ARTICULADO - I

O vereador Josef Borges (SD), líder do governo na Câmara, tem destacado e elogiado a capacidade administrativa do prefeito Luciano Almeida (sem partido) nas reuniões da Câmara. O nobre edil já informou que foram atraídos mais de R$ 5 bilhões de investimentos para geração de empregos, foi lançado o projeto para moradia social, o recapeamento das ruas que há muito estão deterioradas e a revolução em todas as escolas municipais que estão em obras para melhorias.

MAIS ARTICULADO - II

Josef Borges sempre alertou o prefeito Luciano Almeida para que ele atuasse mais politicamente e reconheceu que o prefeito tem conseguido articular, a seu modo, o aumento do diálogo com os vereadores, tem cobrado os secretários a reconhecerem a importância do Poder Legislativo, que o líder do governo sempre defendeu para a integração entre os Poderes, de maneira independente, para o bem da cidade. Em frente, que política é assim mesmo.

Edição: 20 Páginas

Divulgação

Prefeito Luciano Almeida e o secretário estadual Flavio Amary

O prefeito Luciano Almeida assinou, quinta (01), dois convênios entre a Prefeitura de Piracicaba e o Governo do Estado, por meio da Secretaria de Estado da Habitação. Um deles se refere a uma ordem de serviço para recuperação de 350 casas em comunidade do município, pelo programa Viver Melhor, com investimentos de R$ 6,3 milhões. O outro é sobre o convênio para a cessão de duas áreas para a construção de novos conjuntos habitacionais, pelo Programa Nossa Casa, modalidade Preço Social. A assinatura dos convênios ocorreu na capital, na sede da Secretaria de Estado da Habitação, com a presença do secretário estadual Flavio Amary e do responsável pelo Programa Viver Melhor, Humberto Schmidt.

CONTENTES - "Estamos bastante contentes com mais essa parceria entre município e Estado. A habitação tem sido uma preocupação da nossa gestão. Iniciamos com a regularização fundiária de diferentes bairros da cidade e já entregamos mais de 850 matrículas de terreno, dando de fato posse às famílias que aguardavam por isso há mais de 30 anos. Agora, vamos oferecer oportunidade para centenas de famílias realizarem o sonho da casa própria e também dar mais qualidade de vida a quem já tem uma moradia e precisa de melhorias", falou o prefeito Luciano Almeida.

VIVER MELHOR - O programa Viver Melhor vai à casa das pessoas para promover melhoria habitacional. Essa iniciativa da Secretaria da Habitação foi lançada em julho de 2021, para recuperar moradias em situação de inadequação habitacional, e já está transformando a vida de diversas famílias com renda até cinco salários mínimos em assentamentos precários de diversos municípios. As reformas na parte interna e externa de casas degradadas envolvem desde eliminação de infiltrações e reparos nas instalações elétricas, que podem afetar a segurança, até a melhora da circulação de ar e do conforto térmico dos moradores.

GRATUITOS - O programa é totalmente gratuito para as famílias beneficiadas. Os recursos são da agência de fomento Casa Paulista e a execução é da Companhia de Desenvolvimento Habitacional e Urbano (CDHU). As áreas selecionadas para a implantação do Viver Melhor devem ser passíveis de regularização fundiária. "Hoje assinamos duas importantes ações com a Prefeitura de Piracicaba para atender a população. Em breve, realizaremos a regularização fundiária, pelo Cidade Legal, de 350 imóveis em um núcleo de Piracicaba. Estas mesmas casas serão reformadas por meio do Programa Viver Melhor. A cidade também será contemplada pelo Programa Nossa Casa CDHU, onde o Estado faz parceria com a iniciativa privada, Caixa Econômica Federal e município para a construção de novas moradias populares", destacou Amary.

NOSSA CASA - O convênio Nossa Casa - Preço Social, firmado ontem entre a Secretaria da Habitação e a Prefeitura de Piracicaba, permite a cessão de duas áreas para a construção de novas moradias. As construções devem obedecer às diretrizes do programa, área privativa de 40 metros quadrados com dois dormitórios e uma vaga de garagem. A cessão do terreno marca a etapa inicial da viabilização do empreendimento. Nessa modalidade, as prefeituras oferecem os terrenos e, por meio de licitação pública, é definida a empresa privada responsável por desenvolver o empreendimento. A vencedora da disputa construirá as moradias e destinará parte delas com valor bem reduzido em relação ao preço normal para famílias de baixa renda. O restante das moradias é comercializado pela empresa a preço de mercado.

SUBSÍDIO - Em ambos os casos - preço social ou de mercado - as famílias receberão subsídio da Secretaria de Estado da Habitação, por meio da Agência Casa Paulista, além de contar com financiamento da Caixa Econômica Federal. Para ter o direito ao subsídio estadual, porém, a renda familiar não poderá ultrapassar cinco salários mínimos. O "preço social" é fixado por critério populacional na cidade. Além do subsídio estadual, o comprador pode contar ainda com subsídios federais e utilizar o FGTS no financiamento habitacional, quando disponível. Esses valores são abatidos do financiamento. Desta forma, as prestações ficam compatíveis com a capacidade de pagamento das famílias, ampliando o acesso à casa própria.

CastraFácil acontece hoje: último do ano

Em mais uma ação do CastraFácil, promovido pelo Centro de Controle de Zoonoses (CCZ) do Núcleo de Bem-Estar Animal, vinculado às secretarias de Saúde (SMS) e de Defesa do Meio Ambiente (Sedema), a Prefeitura de Piracicaba vai castrar 30 animais amanhã, 03/12, sábado. Além disso, será realizado também um plantão de adoção de animais, das 8h às 13h. A ação tem apoio de protetores independentes da cidade, que fazem a triagem dos animais que serão castrados, e visa o controle populacional de animais de rua e núcleo de gatos instalados em bairros carentes da cidade. Além disso, conta com o auxílio do curso de medicina veterinária da Universidade Metodista de Piracicaba (Unimep).

Saúde aplica segunda dose em atrasados, hoje

Neste sábado (03), é dia de sair do atraso da 2ª dose da vacina contra a Covid-19. O imunizante será disponibilizado das 8h às 12h, sem agendamento, no CRAB Vila Rezende. Estar em atraso para tomar a 2ª dose significa ter tomado a 1ª dose da vacina CoronaVac/Butantan há mais de 28 dias; da AstraZeneca há mais de oito semanas; da Pfizer (adultos com 18 anos ou mais) há mais de 21 dias; da Pfizer (adolescentes de 12 a 17 anos) há mais de oito semanas; e da Pfizer pediátrica (5 a 11 anos) há mais de oito semanas. Para se vacinar contra a Covid-19 é necessário apresentar documento de identificação com foto, CPF, comprovante de residência em Piracicaba e comprovante de vacinação da primeira dose.

Linha 202 terá horário especial: Fuvest

A Prefeitura de Piracicaba, por meio da Semuttran (Secretaria Municipal de Mobilidade Urbana, Trânsito e Transportes), com o intuito de atender aos alunos que irão participar do vestibular da Fuvest no domingo (04), oferece no dia da prova a Linha 202 com horários especiais dos ônibus, em conformidade com o período do exame. As saídas do TPI (Terminal do Piracicamirim), com passagem pela Unimep (Universidade Metodista de Piracicaba), local de prova, serão às 10h30, 11h50, 14h05, 16h20 e 17h35.

PROGRAMA ROTAS RURAIS SERÁ LANÇADO NA TERÇA-FEIRA, 6

A6

Comida na Rua acontece hoje

A quarta edição da Feira Gastronômica - Comida na Rua acontece neste sábado (03), das 11h às 22h, na praça José Bonifácio, no Centro da cidade, com a presença de 20 chefs de cozinha e sete cervejarias. O evento, com entrada gratuita, terá cardápio variado, para agradar todos os paladares. O menu inclui pizzas, wraps, empanadas argentinas, hambúrgueres, waffes, donuts, pastel e doces, além de cafés, sucos, refrigerantes e kombuchas. Os pratos podem ser consultados em https://bityli.com/bCjPnFLU. A realização é da Prefeitura de Piracicaba, por meio da Diretoria de Turismo, vinculada à Semdettur (Secretaria Municipal de Desenvolvimento Econômico, Trabalho e Turismo), em parceria com a jornalista de gastronomia Patrícia Guimarães. Os preços dos pratos variam de R$ 8 a R$ 40.

ATRAÇÃO - Conforme a diretora municipal de Turismo, Alessandra Freire, esse evento foi planejado com o intuito de atrair a população piracicabana e turistas para experimentarem as produções gastronômicas da cidade e também dar visibilidade aos chefs e cervejarias, movimentando a economia do município. "A variedade de pratos desta feira é um grande diferencial, porque estaremos todos em um único local, ou seja, fica mais fácil para experimentar e conhecer novos sabores. Além disso, será um espaço para toda a família, com música ao vivo", falou.

Divulgação

Equipe da organização ajusta os últimos detalhes para o evento

SHOWS - Ao longo do dia, a 4ª Feira Gastronômica - Comida na Rua também terá shows com artistas que se consolidaram no cenário musical da cidade, com repertório composto MPB (Música Popular Brasileira), samba e jazz. Quem abre a programação, às 11h, é a cantora Pá Moreno. Depois, às 13h30, tem Lú Garcia. E mais tarde, às 19h30, será a vez de Sandra Rodrigues soltar a voz.

De Margaret Tatcher a Elizabeth II

Armando A. dos Santos

Prossigo o texto que redigi para ser lido na sessão de homenagem à memória da Profa. Dra. Nelly Martins Ferreira Candeias (1930-2021), realizada pelo Instituto Histórico e Geográfico de São Paulo no sábado passado, dia 26 de novembro, no salão nobre da Faculdade de Direito do Largo de São Francisco.

* * *

Quando assumiu a presidência do IHGSP, Dra. Nelly acabava de se aposentar como professora titular da USP, na área da Saúde Pública. Curiosamente, embora tenha chegado com brilho ao mais alto ponto da carreira universitária, ela iniciou tal carreira tardiamente.

Ela tinha recebido, menina e adolescente, ótima formação no tradicional colégio Des Oiseaux, de São Paulo; casou-se muito cedo com o Dr. José Alberto Neves Candeias, médico português que conhecera na estância termal de Pedras Salgadas, em Portugal, e que imediatamente se apaixonou pela menina luso-brasileira Nelly Martins Ferreira. Ele tinha 27 anos de idade e já era professor de Medicina, em Portugal; ela tinha 16 anos e estava acompanhando seus pais, em temporada de tratamento naquela estância de águas.

Por amor à jovem menina, Dr. José Alberto renunciou à sua carreira promissora em Portugal e transferiu-se para o Brasil. A burocracia brasileira exigiu, para revalidar seus estudos já feitos na Europa, que ele se submetesse a exames de todos os níveis do ensino brasileiro. E ele, que já era professor universitário em Portugal, teve que decorar os nomes dos afluentes do rio Amazonas, do lado direito e do lado esquerdo... A jovem noiva foi, então, professora do futuro marido e "tomava as lições" dele, enquanto este se preparava para os exames!

Somente 10 ou 12 anos depois de casada, Dra. Nelly resolveu prosseguir seus estudos. Fez, então, o Exame de Madureza (nome que, na época, tinha o supletivo de Ensino Médio), para poder ingressar numa universidade. Ingressou, então, na USP, onde fez graduação, seguida de mestrado, doutorado e pós-doutorado. Fez cursos no Exterior, lecionou em universidades estrangeiras e chegou a igualar seu marido na titulação acadêmica. Ambos se aposentaram como professores titulares da USP, ele em Medicina, ela em Saúde Pública.

Aposentada quase ao mesmo tempo que o marido, estavam a ponto de mudar-se para Portugal, onde ambos tinham ampla parentela, ou para Londres, cidade em que haviam residido e da qual tinham ótimas recordações. Mas, convidada a se candidatar à presidência do IHGSP, renunciou a uma tranquila aposentadoria na Europa e, com seu marido, aqui ficou. E aqui começou sua luta para salvar o Instituto. Luta dura, luta terrível, luta constante. Mas luta vitoriosa.

Enfrentou incompreensões, boicotes, ações trabalhistas, até ações criminais. E de todas saiu vitoriosa

Encontrou o Instituto praticamente falido. A dívida acumulada imprudentemente pela gestão anterior chegou a atingir, em 2003, a casa dos 240 mil reais, em valores da época (hoje, significariam muito mais). A maior parte da dívida era à Previdência Social. Os funcionários eram numerosos e consumiam, com seus salários e parte dos respectivos encargos sociais (pois nem todos eles eram devidamente pagos) quase 90% do que rendiam os aluguéis do prédio. Era um caso de bancarrota que parecia inevitável.

Dra. Nelly aceitou o desafio e enfrentou a situação. Reduziu o quadro de funcionários. Por exemplo, instalou elevadores automáticos que dispensam ascensoristas. Foi criticada, chegou a ser acusada de pôr em risco a vida dos visitantes que poderiam ser "guilhotinados" (sic) por perigosos elevadores que fechavam sozinhos!

Enfrentou incompreensões, boicotes, ações trabalhistas, até ações criminais. E de todas saiu vitoriosa. Conseguiu, como reconheceu a Revista da FAPESP numa reportagem que fez sobre nós, fazer um "centenário e revigorado IHGSP". Esses esforços estão, em larga medida, documentados nas nossas revistas e, sobretudo, no livro que a Dra. Nelly publicou sob o título "IHGSP - 10 anos de memória paulista".

Depois de 15 anos de dedicação estrênua pelo IHGSP, a Dra. Nelly compreendeu que chegado era o momento de passar o bastão de comando para mãos mais jovens, que dessem continuidade a seu trabalho. Foi, então eleito presidente o Prof. Dr. Jorge Pimentel Cintra, que incutiu grande dinamismo à administração societária, sempre procurando manter a mesma linha de sua antecessora.

Recordo que, na sessão de posse da nova diretoria, pediram-me que falasse. Falei com gosto, recordando que Dra. Nelly salvara o Instituto com muita garra e muita determinação. Na verdade, ela representara para o Instituto o mesmo papel da "Dama de Ferro" Margaret Tatcher no Império Britânico; no momento, porém, de assumir a nova diretoria, Dra. Nelly trocava de papéis. Deixava de ser a Margaret Tatcher e passava a ser, num patamar imensamente superior, a rainha Elizabeth II do Instituto...

E assim permaneceu, nos anos que ainda esteve entre nós. Hoje, já na Eternidade, sua memória permanece bem viva. Podemos dizer, adaptando ao gênero feminino a frase do Apóstolo: "defuncta adhuc loquitur".

———

Armando Alexandre dos Santos, licenciado em História e em Filosofia, doutor na área de Filosofia e Letras, membro da Academia Portuguesa da História e dos Institutos Históricos e Geográficos do Brasil, de São Paulo e de Piracicaba

Arte & Política

José Renato Nalini

Constatou-se no Brasil, neste turbulento período de política partidária exacerbada, a participação de artistas em adesão a um dos polos de confronto. Ouvi muita gente dizer que artista não deve fazer política, pois a arte é neutra. Não é verdade.

Uma obra artística é sempre modo de expressão de uma ideia política. E isso é verificável para quem estuda tanto a história da arte como a história das ideias políticas.

A forma sempre foi a ideia central no debate artístico. Considerá-la o conceito central e básico é insuficiente. A história da arte entranha-se na história do espírito, pois uma obra de arte reflete o significado extraível do momento histórico e das concepções espirituais do tempo em que foi produzida.

Uma produção artística resulta da intencionalidade de seu autor. Isso sempre foi assim. No Egito, por exemplo, o artista não era um criador individual, mas o mero executor de uma intencionalidade artística transpessoal. É o que Manuel Garcia-Pelayo chama de "fenômenos politicamente condicionados", assim chamados aqueles que não têm por si natureza política, mas cujas modalidades foram condicionadas e até determinadas por motivações políticas. Ou, o que é mais preciso: "há um fenômeno politicamente condicionado ali onde o desenvolvimento dialético normal de uma esfera da realidade (arte, ciência, economia, etc.), é retificado ou deformado pelo influxo de fatores políticos de natureza ideal ou real".

Pode-se chegar ao ponto em que ocorre uma transmutação da realidade, ou seja, algo que só em sua aparência é artístico, econômico ou científico, mas que renunciou às próprias exigências naturais, para converter-se em subalterno servidor de uma realidade estranha. É o que explica uma adesão irrestrita, fanática até, a uma ideologia. Fenômeno que impede o diálogo, o debate e a discussão com adeptos de outra corrente, considerada como grupo inimigo, não mero adversário no terreno das concepções políticas.

Uma obra artística é sempre modo de expressão de uma ideia política

O que restará de verdadeira arte após a decantação das emoções? Quais as músicas que sobreviverão? As expressões artísticas geradas pelo entusiasmo ou fervor que podem ser instantâneos e, como a paixão, arrefecem, minguam e morrem? O tempo dirá.

———

José Renato Nalini, reitor da Uniregistral, docente da Pós-graduação da Uninove, presidente da Academia Paulista de Letras (APL); foi presidente do Tribunal de Justiça do Estado de São Paulo

A conduta é um espelho no qual todos exibem sua imagem interna

Amanhecia e ali estavam nossos amigos espirituais da Colônia Manto da Luz. Telas se abrem ao longo de nossa história. Era nítido, profundo e elevado de que tudo contribui, como ponto de partida, para a transformação humana. Iniciamos o diálogo e o Mentor disse. Todo conhecimento oferece oportunidade para cada um empreender esse trabalho interno. É a reforma intima sem martírios. Cada um pode alcançar o que tem dentro de si, em seu mundo interno. Os tesouros que estão ali como potências estáticas, às quais podemos imprimir-lhes movimento. Dentro de cada um estão todos os recursos com os quais devemos trabalhar. Em cada Existência, temos a oportunidade, de entender, como se estabelecem os princípios éticos espirituais, que regem as ações. Basta conhecer e viver pelo Evangelho de Jesus Cristo. Ao buscar essa posição interna, em essência, podemos descortinar o Universo de oportunidades diárias e viver situações que dignificam. Todos estamos equipados com ferramentas do Divino. Há muitas reflexões que podem ser extraídas das diversas circunstâncias. A vida é um livro aberto, para aprender e aprimorar cada experiência humana. É ampla Missão.

Logo mais, com o grupo já estávamos na Biblioteca Universal. Entramos na sala dezesseis, onde havia outra Conferência. Telas abriam no campo de cada experiência humana. Era possível desfrutar das realidades Superiores que, todos intuímos. Era tudo muito claro ver que diante do que vivemos, é preciso aceitar o convite à reflexão mais profunda. Era possível rever esses conceitos e voltar à a pureza Divina. Surgiam instruções para ascender e alcançar o abraço da Trindade. Todos somos designados para ampliar a revelação da verdade. Finalizando, o Mentor disse. Em algum planeta habitado em evolução, do mesmo modo que você agora serve, chegará a tua vez. Se nada lhe agora constitui um obstáculo no caminho da realização, a colheita realmente será farta. Os trabalhadores são poucos, mas, o Senhor da colheita sempre envia mais trabalhadores à Sua Obra. Todas as noites na volição espiritual, já se começa a experimentar a liberação das amarras do Tempo, seguindo a vontade de Deus. Ao finalizar, os participantes, foram saindo da sala e ainda em reflexão, quando me dei por conta, já estava no Lar terreno.

Amados e queridos leitores. Concentre-se nas soluções e não nos problemas. O desejo e a intenção são engrenagens importantes de todo o processo. Seguindo sonhando grande e valorizando as pequenas coisas. Não há vítimas. Plante o que você quer colher. Nesta dimensão, saber o que o outro pensa requer grande conexão, mas, saber como pensa, é fácil, pois, a conduta é um espelho no qual todos exibem sua imagem interna. O discernimento moral nos revela qual é o nível da realização espiritual. Somos elevados proporcionalmente, ao avanço ilimitado. Escapar da sua vida terrestre, após fazer a vontade do Pai de um modo aceitável, enquanto ainda na carne é merecimento e purificação. A experiência da compreensão da realidade inconsciente, é a comprovação mais positiva da existência funcional da supraconsciência. E Jesus Cristo disse: "Se escuto vossas preces, é porque vindes a mim com um coração limpo, livre de falsidade e de hipocrisia, com uma alma que reflete a verdade como um espelho". Para os edificadores do Reino, não há dúvidas da verdade do Evangelho da salvação eterna". E com a amada, querida e estimada Alma gêmea, a nossa eterna gratidão. Bom dia e boas energias. Eu acredito em você.

Família (VII) - Novos Relacionamentos

Quero tomar o cuidado de não entrar no mérito moral da questão, mas o fato é que a família sofreu mudanças estruturais, pois as pessoas passaram a se relacionar diferente de antes. Houve uma mudança qualitativa nos relacionamentos e consequentemente isso afetou a família. Das múltiplas formas de relacionamento, alguns são bem poucos convencionais.

Casais de swingers são muito comuns atualmente. No swing a proposta é trocar casais. Isso fez surgir um mercado de casas específicas para swingers. Antes, um homem ou era amigo ou namorado de uma mulher. Não havia uma terceira possibilidade. Não é mais assim já faz tempo.

Em casais casados também se observam significativas mudanças. Intitulam-se 'casais modernos', de 'relacionamento aberto', não importa o nome. São casais que se propõe viver casados, mas com um pacto: ambos têm liberdade para viverem outras experiências mantendo o casamento como sua referência. Como o pacto firmado, não há espaço para sentimento de traição, ou a pessoa não está preparada para esse tipo de relação.

Todas essas mudanças na forma de se relacionar tem afetado a família nuclear e introduzido novos paradigmas. E em todas elas o que se vê de comum é uma quebra com o padrão moral até então vigente. Se foi ou não um avanço eu não sei, mas teremos que pagar seu preço.

INTERATIVO

Fico muito feliz quando saio para jantar com alguém que conheci virtualmente, mas quando vai chegando a hora de pagar a conta fico toda embaraçada. Devo oferecer para ajudá-lo a pagar, ou devo deixá-lo pagar sozinho?

Mila

Há 30 anos essa questão dificilmente existiria, mas a mudança social ocorrida realmente a traz à tona.

Se foi virtualmente que o conheceu primeiramente, exceto se o encontro está acontecendo rapidamente, você percebe como ele se posiciona, assim como também deve se posicionar claramente.

Cada relação se constrói fundamentada no pacto que ambos estabelecem como desejável o que não parece ter-se consolidado. Mas sua pergunta me leva a pensar num possível conflito moral x desejo em você.

Temos que em nossa cultura, o pagamento feito pelo homem seria representativo de um zelo, um bem querer, um desejar a mulher. Mas isso se quebrou com a globalização. Nada impede que um ou outro assuma, ou mesmo dividam custos.

A questão ainda não parece ser essa. Não estaria você querendo que ele assumisse por desejo? E que isso lhe ficasse expresso, para não haver constrangimento para si, e ao mesmo tempo se sentir amada, desejada? O pagamento tem, para você, esse significado?

A sociedade está em profundas mudanças, e assumir os custos pode inclusive representar o oposto de ser desejada, algo do tipo 'pago para me livrar dela sem culpas'. Tudo é possível, o pacto é de vocês.

CITAÇÃO!

"Todos os sistemas verdadeiros têm mecanismos de retorno; o desafio é aprender a reconhecer e a entender as mensagens que nos são passadas". (James A. Swan)

COMENTÁRIOS

Leitor: Opine, critique, sugira temas nesse espaço.
Use até 200 toques. Sigilo absoluto.

BLOG: http://pedrogobett.blogspot.com/
FACEBOOK: fb.com/psicopontocom
E-MAIL: pedrogobett@yahoo.com.br
CORRESPONDÊNCIA: Praça José Bonifácio, 799
13.400-340 - Piracicaba/SP - (19) 99497-9430

O loteamento clandestino ou irregular

Rui Cassavia Filho

A Lei Federal 6.766/79 qual se refere ao parcelamento do solo urbano, isto é, transformação do solo urbano em lotes, que "fatiam" uma gleba, traz regras específicas ao município para a sua implantação sendo um loteamento ou desmembramento.

Os parágrafos 1º e 2º do artigo 2º da Lei 6.766/19 estabelecem : "§ 1o Considera-se loteamento a subdivisão de gleba em lotes destinados a edificação, com abertura de novas vias de circulação, de logradouros públicos ou prolongamento, modificação ou ampliação das vias existentes.§ 2o Considera-se desmembramento a subdivisão de gleba em lotes destinados a edificação, com aproveitamento do sistema viário existente, desde que não implique na abertura de novas vias e logradouros públicos, nem no prolongamento, modificação ou ampliação dos já existentes."

Ao "fatiar" uma gleba em zona urbana ou de expansão urbana ou ainda de urbanização específica entende-se com uma subdivisão em lotes, qual "considera-se lote o terreno servido de infraestrutura básica cujas dimensões atendam aos índices urbanísticos definidos pelo plano diretor ou lei municipal para a zona em que se situe".

Estabelece ainda na mesma lei 6.766/79

"Art. 50. Constitui crime contra a Administração Pública.

I - Dar início, de qualquer modo, ou efetuar loteamento ou desmembramento do solo para fins urbanos, sem autorização do órgão público competente, ou em desacordo com as disposições desta Lei ou das normas pertinentes do Distrito Federal, Estados e Municípios;

II - Dar início, de qualquer modo, ou efetuar loteamento ou desmembramento do solo para fins urbanos sem observância das determinações constantes do ato administrativo de licença;

III - fazer ou veicular em proposta, contrato, prospecto ou comunicação ao público ou a interessados, afirmação falsa sobre a legalidade de loteamento ou desmembramento do solo para fins urbanos, ou ocultar fraudulentamente fato a ele relativo.

Pena: Reclusão, de 1(um) a 4 (quatro) anos, e multa de 5 (cinco) a 50 (cinquenta) vezes o maior salário-mínimo vigente no País.

Parágrafo único - O crime definido neste artigo é qualificado, se cometido.

I - Por meio de venda, promessa de venda, reserva de lote ou quaisquer outros instrumentos que manifestem a intenção de vender lote em loteamento ou desmembramento não registrado no Registro de Imóveis competente.

II - Com inexistência de título legítimo de propriedade do imóvel loteado ou desmembrado, ressalvado o disposto no art. 18, §§ 4o e 5o, desta Lei, ou com omissão fraudulenta de fato a ele relativo, se o fato não constituir crime mais grave. (Redação dada pela Lei nº 9.785, de 1999)

"Contrato de gaveta" é passível ou constitui crime, e, você não é proprietário, pode apenas ter a posse

Pena: Reclusão, de 1 (um) a 5 (cinco) anos, e multa de 10 (dez) a 100 (cem) vezes o maior salário-mínimo vigente no País."

E, ainda, estabelece o artigo 11º da Lei Federal 13.465/1, Lei da Regularização Fundiária:

.". II - Núcleo urbano informal: aquele clandestino, irregular ou no qual não foi possível realizar, por qualquer modo, a titulação de seus ocupantes, ainda que atendida a legislação vigente à época de sua implantação ou regularização; "...

Desta feita, se "você" comprou um "lote" que não tem registro no cartório de imóveis ou se o "loteamento" ou o "desmembramento" que não tem o projeto aprovado na Prefeitura Municipal, ou ainda não tem licença de implantação a instalação, havendo por meio de venda, promessa de venda, reserva de lote ou quaisquer outros instrumentos que manifestem a intenção de vender", aqui nesta terrinha denominado "contrato de gaveta" é passível ou constitui crime, e, você não é proprietário, pode apenas ter a posse.

Assim, observem que ao "comprar lote" tenha certeza de que não se trata de "fake News", onde seu dinheiro poderá ser "derretido" da noite para o dia, e, muito menos, que poderá ser regularizado sem nenhuma despesa de quem compra, pois para ser sua propriedade os "custos" dessa legalização é alto e demorado no tempo quando houver possibilidade de regularização.

———

Rui Cassavia Filho, Gestor da Propriedade Imobiliária

A TRIBUNA
PIRACICABANA
Data da fundação: 01 de agosto de 1.974
(diário matutino - circulação de terça-feira a domingo)
Fundador e diretor: Evaldo Vicente

COMERCIALIZAÇÃO
Gerente: Sidnei Borges
SB – Jornais Regionais – EIRELI - 27.859.199/0001-64
Rua Tiradentes, 1.111 - Centro - CEP: 13.400-765
- Tel (19) 2105-8555

IMPRESSÃO: Jornais TRP Ltda, rua Luiz Gama, 144 – CEP 13.424-570
Jardim Caxambu - Piracicaba-SP, tel 3411-3309

ALVO com Edirley Rodrigues

BLOG TODOS OS DIAS
WWW.EDIRLEYRODRIGUES.COM.BR

TRANQUILIDADE

Diferente de Brasília (com o novo governo federal), em São Paulo, Tarcísio de Freitas (Republicanos), segue escolhendo seus secretários, enquanto Guilherme Afif Domingos (PSD) comanda a transição. Afif, renomado administrador de empresa e político, já ocupou cargos importantes em gestões públicas e estava no Ministério da Economia (assessor especial de Paulo Guedes). Tarcísio de Freitas não só terá Afif no seu governo, como Gilberto Kassab (presidente nacional do PSD), se preocupando com um time forte, reconhecidamente competente. De olho na política nacional, a ideia do novo governo paulista é partir para transações internacionais mirando investimentos. Certeza de outros nomes ilustres. Tem tudo para apresentar um mandato qualificado e marcante.

PONTO FINAL

O XV, quando do anúncio dos seus novos contatados, além da idade, poderia informar a altura (estatura) dos atletas. Não é determinante, mas interessante e importante.

O nascimento e expansão do Novo Horizonte

Barjas Negri

Em meados dos anos 1970, o extinto Banco Nacional de Habitação (BNH) lança o Programa de Financiamento de Lotes Urbanizados (Profilurb), que consistia em oferecer à população de mais baixa renda lotes com pelo menos três melhorias urbanas: rede de água, coleta de esgoto e energia elétrica. Tudo financiado em 30 anos, de tal forma a possibilitar uma prestação mensal pequena.

O prefeito João Herrmann Neto e seu coordenador de Habitação, Paulo Romero e Silva, conseguiram aprovar dois núcleos para Piracicaba, um dos quais dava origem ao bairro Novo Horizonte, localizado após o Itapuã, um bairro recente. As famílias selecionadas trabalhavam no corte de cana, na construção civil e na economia informal e tiveram a oportunidade de ter seu primeiro e modesto imóvel. Muitos moravam em favelas e outros pagavam aluguel em imóveis também localizados na periferia.

Realizados os investimentos, as famílias iniciaram a construção de suas casas em regime de mutirão, com participação de familiares e amigos. Alguns optaram por montar seus barracos em madeira no terreno até poder dar início à construção de sua casa, se livrando do pagamento do aluguel. Essas famílias começam a mudar para o bairro que não tinha ruas pavimentadas e iluminação pública, além do acesso irregular do transporte coletivo, creche, unidade de saúde e áreas de lazer.

O nome do bairro surgiu em uma assembleia de lideranças com a coordenadora Social, Sandra Guimarães, em frente à área que seria a futura avenida Frei Francisco Antônio Perin, local alto do bairro de onde se avistava luzes da cidade de Piracicaba. Durante a reunião, um morador exclamou: "este é um novo horizonte".

Seus moradores de organizaram em comissões temáticas de trabalho: Pavimentação, Iluminação Pública, Transporte, Saúde, Educação, Abastecimento e assim por diante. Essas comissões auxiliadas por vereadores e articuladas com a Prefeitura foram conquistando gradativamente suas melhorias. Cada prefeito em sua gestão foi investindo no bairro, a começar por João Herrmann, José Aparecido Borghesi, Adilson Maluf, Mendes Thame, Humberto de Campos e José Machado.

Todos esses prefeitos contribuíram para a pavimentação das ruas internas e do acesso ao bairro, instalação da iluminação pública, melhoria do transporte coletivo e a implantação dos primeiros equipamentos sociais: Escola Estadual Francisco Mariano da Costa, Escolas Infantis Hélio Ferraz de Arruda e Irene Ferraz Dorta e o Centro de Referência em Atenção Básica (CRAB), que melhoraram muito as condições de vida da população.

Com o decorrer dos anos, aquela região cresce com novos adensamentos urbanos, dando origem aos bairros Kobayat/Líbano e Parque dos Sabias, todos no entorno do Novo Horizonte. Com isso, ocorre também a expansão de equipamentos sociais e uma maior integração social.

Apenas no início dos anos 2000 é que vamos assistir a expansão mais integrada do bairro, com novos e importantes equipamentos sociais, como a Escola Municipal Fundamental Elizabeth Consolmagno, que começa a funcionar em 2005 no Kobayat/Líbano. A região ganha novo dinamismo com a implantação do bairro Santa Fé em nossa gestão como prefeito, que nasce com toda infraestrutura urbana e rapidamente passa a ter a Escola Estadual Dom Eduardo Koaik, a Escola Municipal Fundamental Ida Francez Lombardi, a Escola Infantil Juliana Dedini Ometto - construída pela família Dedini - e com uma Unidade de Saúde da Família.

> **As famílias selecionadas trabalhavam no corte de cana, na construção civil e na economia informal e tiveram seu primeiro imóvel**

Antes de tomar posse como prefeito de Piracicaba em 2005, tive contato direto com os moradores e a lideranças do Novo Horizonte. Em 2003, no cargo de secretário de Habitação do Estado participei do processo de regularização do bairro, com a concessão das escrituras definitivas dos imóveis para mais de 80% dos moradores do Novo Horizonte.

Em toda nossa gestão na Prefeitura planejamos e implantamos inúmeros equipamentos sociais, como o Centro de Referência e Assistência Social (CRAS); a Unidade de Saúde da Família do Kobayat/Líbano e Parque dos Sabias; o Centro de Atendimento Socioeducativo (CASE) do Kobayat/Líbano e Parque dos Sabias; a Farmácia Municipal; três academias de ginástica; campo de futebol profissional, um centro social e varejão e diversos centros de lazer. Todos esses investimentos públicos melhoraram as condições de vida da população, que foi ampliada com a implantação do Sant´Anna e o Santa Clara, os dois ao lado do Santa Fé.

O que era apenas o Novo Horizonte agregou-se o Kobayat/Líbano, Parque dos Sabias, o Kobayat, o Santa Fé, Sant´Anna, Santa Clara, um núcleo habitacional Jardim Novo Horizonte, onde moram milhares de pessoas com mais acesso aos serviços públicos de boa qualidade. Com o grande adensamento urbano, o Semae implantou uma nova caixa d´água de 500 mil litros no bairro e, posteriormente, um reservatório de 4 milhões de litros para dar conta da demanda.

Hoje, a região do Novo Horizonte é referência em Piracicaba em várias áreas e melhorou muito a qualidade de vida de seus moradores, com acesso a serviços públicos, além de ter ampliado e diversificado sua área comercial e de prestação de serviços. Claro que ainda se pode fazer mais pelo bairro, necessitando para isso atuação mais dinâmica do setor público e da articulação das lideranças locais, principalmente em relação aos núcleos de favela que surgiram em seu entorno durante a crise econômica de 2014-2016 e da pandemia 2020-2021.

Barjas Negri, ex-prefeito de Piracicaba

Boas notícias, afinal

Professora Bebel

Depois da grande vitória, que foi a aprovação do fim do confisco salarial de servidores públicos aposentados e dos pensionistas da SPPREV pela Assembleia Legislativa do Estado de São Paulo, estamos próximos de uma conquista importante: a prorrogação dos contratos de professores estaduais da categoria O iniciados em 2018 e 2019. São 40 mil profissionais ameaçados de demissão e que terão, neste caso, que permanecer 40 dias fora da rede estadual de ensino antes de novo contrato.

Tenho a enorme satisfação de sido autora do projeto que acabou com o confisco e que obteve a adesão de todos os 94 deputados da casa. Da mesma forma, estou feliz por ser autora também do Projeto de Lei Complementar 42/2022, que prorroga os contratos da categoria e que a Mesa Diretora da ALESP decidiu priorizar com regime de urgência para ser aprovado a tempo, antes do prazo em que as demissões poderiam ocorrer. A votação poderá ocorrer já nesta semana.

Esse projeto vem recebendo manifestações formais de apoio dos deputados e deputadas e recebeu a coautoria do deputado estadual Carlos Giannazi. Autor de outro projeto, que, no entanto, contém diversos pontos que não são acatados pelo governo, solicitou a mim ingressar como coautor em meu projeto, o que prontamente aceitei. O fundamental é que o projeto seja aprovado e resolva a situação desses professores, que são o segmento mais vulnerável da nossa categoria, submetidos a um contrato de trabalho injusto e discriminatório.

Resolvido o problema emergencial da prorrogação dos contratos, evitando as demissões, continuaremos a luta para que acaba o afastamento de 40 dias entre contratos e para que os professores da categoria O tenham os mesmos direitos dos professores efetivos (a exemplo dos professores da categoria F), com uma nova forma de contratação, como determina a estratégia 18.20 do Plano Estadual de Educação. Queremos também concurso público para no mínimo 100 mil vagas.

Lutamos emergencialmente pelos professores da categoria O e lutamos permanentemente por todos os professores, incluindo efetivos, categoria F e os aposentados e aposentadas. Queremos o

> **Tenho a enorme satisfação de sido autora do projeto que acabou com o confisco e que obteve a adesão de todos os 94 deputados da casa**

reajuste de 33,24%, para repor o poder de compra dos salários e uma política de valorização salarial, conforme determinado pela meta 17 do Plano Nacional e pelo Plano Estadual de Educação - equivalência com a média salarial dos demais profissionais com formação de nível superior. Queremos carreira justa, fim do pagamento por subsídios, a devolução dos direitos que nos foram retirados no governo Doria/Rodrigo Garcia.

Queremos o fortalecimento das escolas públicas no estado de São Paulo, por meio da gestão democrática e de políticas educacionais que assegurem a formação integral que nossas crianças e jovens precisam e merecem. Por isso, preocupa-nos a escola do senhor Renato Feder para a Secretaria Estadual da Educação. Podem todos estar certos de que qualquer tentativa de privatização ou cerceamento da liberdade de ensinar e aprender contará com nossa mobilização contrária. Não podemos permitir mais retrocessos educacionais no estado e no país.

Neste momento, estamos na luta para garantir atribuição de aulas justa e transparente. A atribuição de aulas é um dos momentos mais importantes na vida dos professores e deveria ser, na verdade, um processo de escolha de aulas, de acordo com as necessidades e disponibilidades de cada docente. No entanto, há muita imposição e nem sempre nossos direitos são respeitados. Por isso, a APEOESP acompanha todo o processo e nosso departamento jurídico está sempre mobilizado para defender qualquer professor ou professora que tenha seus direitos atacados.

Essa é a nossa rotina frente a governos que não tem compromisso com educação de qualidade e com a valorização de seus profissionais. Temos que ficar permanentemente atentos e mobilizados para assegurar direitos e o atendimento de necessidades que deveriam ser observados e garantidos como parte do processo civilizatório. Um dia chegaremos lá.

Professora Bebel é presidenta da APEOESP, deputada estadual pelo PT e vice-presidenta estadual do PT

Um jornalista e toda uma nação

Edson Rontani Jr.

Dizem que palpite, todo mundo dá. O brasileiro, como bom palpiteiro, sabe muito bem o que é isso. Jornalista televisivo em época de Copa do Mundo é um exemplo mais que preciso desta questão. Nas transmissões das partidas de futebol vemos comentaristas, narradores e outros donos do microfone emitindo opinião de tudo como se fossem, na prática, os maiores experts da pelota.

Há exatos 52 anos atrás, o Brasil rendeu-se a um jornalista que teve em suas mãos toda a nação. Na verdade eram 90 milhões que torciam pela Seleção Brasileira a qual seria tri-campeã mundial em 1970. A equipe estava pronta para ser comandada por um jornalista. Este era João Saldanha, natural de Alegrete, Rio Grande do Sul, nascido em 1917. Seu primeiro contato com o futebol foi tomado quando criança, no campo do Atlético Paranaense, distante dois quarteirões de sua residência. Foi jogador profissional do Botafogo carioca. Formou-se em direito e estudou jornalismo, atuando no rádio e na televisão. Tinha uma língua muito ácida, não poupando críticas aos cartolas, aos jogadores ... a tudo que visse pela frente. Inclusive à sua sombra.

Em plena época da ditadura militar, João Saldanha foi convidado pela CBD (hoje CBF) para dirigir a Seleção Brasileira de Futebol. Isso devido à experiência também adquirida como treinador desde 1957, quando se tornou técnico do Botafogo, campeão carioca daquele ano.

João Havelange, presidente da CBD, que de bobo não tinha nada, colocou um jornalista na intenção de que os colegas da imprensa criticassem menos a seleção canarinho. Conseguiu formar

> **Há exatos 52 anos atrás, o Brasil rendeu-se a um jornalista que teve em suas mãos toda a nação**

a equipe conhecida por as "feras do Saldanha", sendo uma seleção na qual maioria dos jogadores era do Santos e Botafogo, os melhores times do final dos anos 60.

As feras eram Cláudio; Carlos Alberto Torres, Djalma Dias, Joel e Rildo; Piazza e Gerson; Jairzinho, Tostão, Pelé e Edu.

Comunista assumido e dono de uma curta paciência, comandou a emoção dos brasileiros por alguns anos. Passou a ser visto como ameaça ao governo. Sua tática esportiva era avaliada pela Comissão de Desportos do Exército antes de ser colocada em prática.

Saldanha não chegou à Copa do Mundo do México em 1970. Foi substituído três meses antes do Mundial pelo velho lobo Mário Jorge Zagalo. A história diz que Saldanha foi substituído à pedido de Emílio Garrastazu Médici, presidente do país. Cabe lembrar um pouco da história: o Brasil era dominado pelos militares que calibravam na repressão contra a expressão popular. Anos depois vivíamos aquilo que ficou conhecido de "milagre econômico". O futebol, como ópio do povo, deveria trazer o que o brasileiro queria, ou seja, era dado o pão e o circo para que a festa escondesse a realidade feita nos porões da ditadura. Saldanha teria sido trocado por Zagallo por não querer ouvir o presidente da república sobre qual escalação seguir.

João Saldanha morreu em 1990 em Roma, durante a Copa do Mundo da Itália. Estava na Europa como comentarista da Rede Manchete. Poucos jornalistas, como ele, conseguiram a façanha de comandar toda a emoção de uma nação brasileira.

Edson Rontani Júnior, jornalista

Revisão da vida toda é julgada favorável pelo STF

Guilherme Chiquini

O STF reconheceu o direito dos aposentados à Revisão da Vida Toda. Por 6 votos a 5, os Ministros da Suprema Corte decidiram que os aposentados têm direito ao recálculo de suas aposentadorias utilizando uma regra mais favorável.

Quem acompanha a nossa coluna sabe que sou um grande defensor da Revisão da Vida Toda. Sempre acreditei na ação e que o Supremo Tribunal Federal faria justiça na vida de tantos aposentados prejudicados pelo INSS quando da concessão de suas respectivas aposentadorias.

Em poucas palavras, a Revisão da Vida Toda é uma revisão de aposentadoria por meio da qual é possível incluir no cálculo do valor do benefício os salários recebidos antes de julho de 1994. Podem ter direito à Revisão da Vida Toda, principalmente, quem recebeu o seu primeiro pagamento de benefício entre dezembro de 2012 e novembro de 2019. Isso porque o STF, ao reconhecer o direito dos aposentados à Revisão, reconheceu também a chamada decadência, ou seja, o prazo de 10 anos para pedir a revisão. Considerando estarmos em dezembro de 2022, tal prazo se inicia em dezembro de 2012. E por que até novembro de 2019? Porque a Reforma da Previdência, em vigência desde 13/11/2019, praticamente extinguiu a Revisão da Vida Toda ao estabelecer uma nova sistemática de cálculo dos benefícios.

Quem se aposentou no período acima descrito (entre 12/2012 e 11/2019) teve o seu benefício calculado com base na média dos 80% maiores salários recebidos a partir de julho de 1994. Deste modo, a Revisão da Vida Toda é favorável para quem contribuía com valores altos à Previdência antes de julho de 1994. Muitas pessoas receberam bons salários antes de julho de 1994 e passaram a contribuir com valores menores após essa data. Essas pessoas, portanto, foram prejudicadas quando do cálculo de suas aposentadorias e a Revisão da Vida Toda é uma forma de recuperar esse prejuízo. Ela também pode ser vantajosa às pessoas que tinham poucas contribuições com a Previdência Social após julho de 1994, isso porque, nesses casos, o INSS aplicou um divisor prejudicial aos aposentados e, por meio da Revisão da Vida Toda é possível excluir tal divisor.

> **Vale a pena destacar que a Revisão da Vida Toda só é possível por meio do Judiciário (...)**

Diversos benefícios podem ser revisados, dentre eles as aposentadorias por tempo de contribuição, por idade, especial, por invalidez, pensão por morte entre outros.

Vale a pena destacar que a Revisão da Vida Toda só é possível por meio do Judiciário, pois o INSS, administrativamente, não reconhece esse direito ao aposentado. Portanto, lembre-se: consulte sempre um profissional de sua confiança: ele avaliará o seu caso, fará os cálculos necessários e verificará se a Revisão da Vida Toda é ou não vantajosa para você.

Guilherme Chiquini, Advogado. Especialista em Direito Previdenciário: Concessão e Revisão de Benefícios do INSS

CHARGE

Câmara

PLC que torna o Itaperu área industrial está na 64ª ordinária

Alteração no zoneamento do Itaperu de área mista para estritamente industrial é para abrigar as novas plantas da Klabin e Raízen. Texto está em primeira discussão

A Câmara Municipal de Piracicaba aprecia em primeira discussão na noite desta segunda-feira (5), durante a 64ª reunião ordinária, projeto de lei complementar 16/2022 que introduz alterações nas Leis Complementares nº 405/2019 (Plano Diretor de Desenvolvimento de Piracicaba) e nº 421/2020 (disciplina o uso e ocupação, parcelamento, condomínio e edificação do solo urbano).

Na prática, o Executivo solicita autorização do Legislativo para alterar o zoneamento na região do Itaperu, hoje de ocupação mista, a fim de torná-la exclusivamente industrial. O texto prevê, também, que haverá uma compensação para implantação de uma nova Zeis (Zona Especial de Interesse Social), destinada à moradia para população de baixa renda, em área que já está sendo avaliada pela Administração.

O projeto que tramita em primeira discussão na Casa foi tema de audiência pública promovida pela Comissão de Legislação, Justiça e Redação no dia 18 de novembro para discutir com a sociedade e integrantes do governo Luciano Almeida (União Brasil) as mudanças propostas pelo Executivo.

Na audiência pública, o secretário municipal de Desenvolvimento Econômico, Trabalho e Turismo, José Luiz Guidotti Júnior, disse que a área estudada para a nova Zeis, embora equivalente a um quarto da que hoje é prevista no Itaperu, tem capacidade maior para receber lotes de interesse social e está inserida em uma região já contemplada com infraestrutura social.

O Executivo argumenta que a alteração é necessária para abrigar as novas plantas das empresas Klabin e Raízen. "Obtivemos sucesso em atrair a Klabin, empresa especializada em papelão ondulado e papéis para construir uma nova unidade em Piracicaba conforme já divulgado, com investimento de aproximadamente R$ 1,6 bilhão. A nova planta fabril, quando estiver pronta, deve gerar aos menos 500 vagas de emprego só na operação da fábrica, contando com uma área de aproximadamente 1 milhão de m², com 700 postos de trabalho no pico das obras da unidade", diz uma das justificativas do projeto.

"Além disso, outra gigante do setor de energia escolheu Piracicaba, a Raízen iniciará a construção de uma nova unidade dedicada à produção de biometano, com inauguração prevista para 2023 e investimento na ordem de 300 milhões", acrescenta o Executivo.

Na pauta consta, também, a suspensão do expediente para a explanação de Tatu Godinho, especialista no tema de violência contra a mulher, que abordará os "16 dias de ativismo pelo fim da violência contra as mulheres". A iniciativa atende ao requerimento 744/2022, de autoria das vereadoras Rai de Almeida (PT) e Sílvia Morales (PV).

TRIBUNA POPULAR - Dois oradores estão inscritos para o uso da tribuna popular: Wander Viana Santos abordará o tema "Comemoração ao Dia da Pessoa com Deficiência e homenagem a Chico Pirata". Já Letícia Peres Faria Françoso está inscrita para versar sobre o "Dia Internacional da Luta da Pessoa com Deficiência".

Ao todo o plenário apreciará 19 proposituras, distribuídas em 6 moções, 11 requerimentos, 1 projeto de lei 234/2022, com parecer contrário da Comissão de Legislação, Justiça e Redação e o projeto de lei do Executivo que altera o zoneamento no bairro Itaperu.

Os trabalhos legislativos serão transmitidos ao vivo pela TV Câmara na frequência de 11.3 UHF, além dos canais 4 da Net e 9 da Vivo Fibra. Nas redes sociais da Câmara haverá retransmissão simultânea pelo Facebook/camarapiracicaba pelo YouTube. O público poderá acessar as galerias do plenário a partir das 19h para acompanhar presencialmente.

Guarda Civil

Comitiva participa de Encontro do Interior

Divulgação

Parte da comitiva troca experiências sobre atuação; evento reúne representantes de corporações para troca de experiências e conhecimento de tecnologias para Segurança Pública

Uma comitiva da Guarda Civil de Piracicaba participa desde quinta-feira, 1, do III Encontro do Interior de Guardas Municipais, que aconteceu até ontem, 2, na Expo Dom Pedro, na cidade de Campinas. Além da comitiva que prestigia o evento, o grupamento do Canil participou de Torneio de Cães Policias, na modalidade faro.

Estandes de armamentos e de EPIS (equipamentos de proteção individual), tecnologias para Segurança Pública, ferramentas de inteligência, além de palestras com temas afins integram a programação do Encontro, cujo objetivo é oportunidade de conhecimento e troca de experiências entre as corporações irmãs. Segundo o hotsite de divulgação do evento, a programação foi pensada para apresentar as mais novas tecnologias voltadas para a segurança pública, além de promover discussões sobre a atuação, regulamentações e apresentar cases de sucesso em guardas municipais.

O comandante da Guarda Civil, Sidney Miguel da Silva Nunes, compareceu ao recinto ontem e acompanhou a palestra O Novo Cangaço, proferida pelo delegado Pedro Ivo Corrêa - Delegado de Polícia do Departamento Estadual de Investigações Criminais - DEIC - 5ª Delegacia de Roubo a banco. "Este tipo de evento sempre é enriquecedor porque permite que troquemos experiências exitosas e façamos bons contatos, sempre no intuito de aplicar o que é bom no aprimoramento da nossa atuação", frisou Nunes.

Dentre os temas abordados estão preservação do local do crime e cadeia de custódia; gerenciamento de incidentes críticos, tecnologia e cotidiano policial; liderança nas forças de segurança. O evento também conta com rodas de conversa com representantes de diversos municípios e diferentes forças de segurança, que versam sobre Atuação das Guardas Municipais - Realidade e Perspectivas; e Integração das forças de Segurança Pública.

TORNEIO DE CÃES - A cadela Maya também está em Campinas. Acompanhada dos GCs Geison, Leandro e Franzin, ela participa do 2ª Edição do Torneio de Cães de Polícia do Interior Paulista, que reúne os K9, forma como os cachorros de polícia são conhecidos, de Corporações irmãs para uma competição, com simulações de situações de risco, envolvendo a defesa pessoal e desafiando a habilidade e o foco dos cães no trabalho. Maya vai concorrer na modalidade faro de substâncias.

Saúde

Requerimento questiona aditamento de contrato

O aditamento ao contrato com a empresa Alive Serviços Médicos Ltda, para prestação de serviços especializados de atendimento médico está sendo questionado no requerimento 844/2022, aprovado em regime de urgência, na reunião ordinária da noite desta quinta-feira (1º).

De acordo com o vereador André Bandeira (PSDB), autor do requerimento, a Prefeitura publicou no Diário Oficial do Município de 25 de novembro de 2022 o aditamento ao contrato com empresa no valor de mais de seis milhões de reais (R$ 6.147.528,97) para início a partir de 16 de novembro.

No entanto, o termo aditivo é referente ao contrato inicial no valor de mais de 4 milhões de reais (R$ 4.518.996,00) datado em 17 de novembro de 2021, pelo prazo de 12 meses.

No requerimento, o vereador solicita cópia dos contratos de prestação de serviços da Empresa Alive Saúde Serviços Médicos, pede informações sobre o valor de cada contrato e questiona qual a justificativa para o aditamento e o motivo de o valor ser acima da reposição inflacionária.

A propositura também questiona se após o aditamento houve aumento da prestação de serviços, pede o detalhamento dos serviços prestados pela empresa e a quantidade de contratos firmados com a prefeitura.

"A saúde no município é um problema ainda bastante delicado, onde a população vem sofrendo muito com a ausência de atendimentos em parte das especialidades que deveriam atender a demanda existente, principalmente para a população que vive em vulnerabilidade social, não podendo recorrer aos serviços médicos oferecidos por operadoras de planos de saúde", afirmou Bandeira.

Na justificativa de voto, durante a reunião ordinária desta quinta (1º), a vereadora Rai de Almeida (PT) afirmou que chegou até ela a informação de que quando há falta de médico não há substituição por outro profissional. Para ela, seria pertinente também questionar quando se dá o chamamento de um médico quando outro profissional se ausenta. "Isso vem a calhar com as discussões que nós temos feito nesta Câmara, mas também uma cobrança por parte da sociedade da ausência de médicos na nossa cidade", concluiu.

Projeto

Jovens Músicos promove recitais de fim de ano

Divulgação

Apresentações acontecem nos dias 4, 7 e 16 de dezembro

Para encerrar o ciclo de aulas de instrumentos e de canto coral de 2022, o Projeto Jovens Músicos vai promover três recitais de alunos no mês de dezembro, na Sala Dr. Mahle e no Auditório da Acipi. A próxima apresentação acontece neste domingo, 4, às 10h30, na Sala Dr. Mahle, com o recital do Grupo de Sopros, com alunos iniciantes e intermediários.

As próximas apresentações serão na quarta-feira, 7, às 19h, com canto, flauta doce e educação musical com participação especial da Orquestra Juvenil, também na Sala Dr. Mahle, e no dia 16 de dezembro, às 19h, com o Recital Concerto de Natal da Orquestra Juvenil, no Auditório da Acipi. A entrada é gratuita para todas as apresentações.

Segundo o maestro Anderson de Oliveira, coordenador do projeto, os recitais são uma forma de mostrar para a comunidade o trabalho de formação que realizado com crianças e jovens de Piracicaba. "A nossa maior satisfação é realizar esse trabalho de forma gratuita e aberto para toda a população que queira participar de um momento tão importante na formação artística e, principalmente, como cidadão", declara.

O Projeto Jovens Músicos é realizado pelo Ministério do Turismo e Associação Amigos da Música de Piracicaba (Ampi) por meio da Lei Federal de Incentivo à Cultura.

SERVIÇO
Locais dos recitais: Sala Dr. Mahle (EMPEM) - Rua Santa Cruz, 1155 - Centro - Piracicaba; e Auditório Acipi - Rua do Rosário, 700 - Centro - Piracicaba. Site: www.projetojovensmusicos.org.br. Redes sociais: Instagram e Facebook - @projetojovensmusicos.

Mário Dedini

Vereador acompanha obra em escola municipal

Divulgação

Pompeo visitou a escola Prof.ª Olívia Capranico na manhã de sexta (2)

O vereador Gustavo Pompeo (Avante) esteve na manhã desta sexta-feira (2) fiscalizando as obras da Escola Municipal Prof.ª Olívia Capranico, localizada no Mário Dedini. A escola faz parte do grupo de dez escolas que foram contempladas com reformas.

Na visita, a diretora Simone Cristina Monteiro Ferreira mostrou o andamento das reformas e explicou a dinâmica da reforma que está sendo feita com a presença dos alunos na escola.

A engenheira da Semob (Secretaria Municipal de Obras), Ana Beatriz de Oliveira esteve presente na visita explicando todo o serviço que está sendo feito na escola. Alguns serviços como pintura, recuperação de portas metálicas, troca de piso, execução de painéis educativos e substituição de grelhas de captação de água já começaram a ser feitos.

O vereador destacou a importância da reforma para que os colaboradores e alunos tenham uma escola com melhor qualidade. "Faz toda a diferença para o incentivo das crianças", afirmou.

Mérito

Criador do "Amor à Criança Especial" será homenageado

Após a aprovação do projeto de decreto legislativo 61/2022, de autoria do vereador Zezinho Pereira (União Brasil), será concedida "Medalha de Mérito Legislativo" a Tomas Aparecido Lucas. O PDL foi aprovado na noite desta quinta-feira (1º), durante a 63ª reunião ordinária de 2022. "O referido projeto visa homenagear e reconhecer o evento Amor a Criança Especial, realizado por Tomas Aparecido Lucas", afirmou o vereador.

HOMENAGEADO - Tomas teve seu primeiro emprego como funcionário do Centro de Reabilitação de Piracicaba nos anos de 1977 a 1986, e ali mesmo, que já conheceu o seu amor pelas pessoas com deficiência. Logo depois teve a oportunidade de cuidar de uma pessoa especial na parte social e recreativa por mais de 10 anos, chamado de "Clever Luis Mahn".

Em 1999 conheceu a apresentadora do programa Bom Dia e Companhia, Jakeline Petikovic, e a convidou para conhecer Piracicaba, aproveitando para leva-la ao centro de reabilitação da cidade, e assim, realizou a primeira festinha para aproximadamente 300 crianças de Piracicaba portadoras de deficiência.

A partir do ano 2000, aceitou continuar com o projeto, o qual foi um sucesso, realizado no Engenho Central, com a participação de aproximadamente 27 cidades da região. Daí em diante a festa crescia cada vez mais, muitos artistas renome nacional, participaram deste evento, como o saudoso Jair Rodrigues, Banda Fala Mansa, Tony Angeli, Beth Guzzo, Matheus Minas e Leandro, Sergio Reis, Rick e Renner, entre outros, inclusive artistas piracicabanos.

Em 2016 a festa foi transferida para o clube dos sindicatos dos metalúrgicos, onde permanece até hoje. Zezinho Pereira destaca que o evento Amor à Criança Especial, é o único do pais do gênero, que reúne tantas pessoas com deficiência num único dia, para desfrutar de muitas músicas e come e bebes totalmente gratuitos.

Projeto de lei

Área verde na av. Armando Salles, no Centro, receberá denominação

O projeto de lei 180/22, de autoria do vereador Valdir Vieira Marques, o Paraná (Cidadania), que denomina de Daniel Marcos Fillietaz a área verde de acompanhamento localizada na avenida Armando de Salles Oliveira, entre as ruas São José e Prudente de Moraes, no Centro, foi aprovado, com nova redação, durante a 63ª reunião ordinária, realizada nesta quinta-feira (1º).

O homenageado, Daniel Marcos Fillietaz, nasceu no dia 10 de abril de 1967, em Piracicaba. Desde muito jovem começou a trabalhar na lavoura com a família para ajudar no orçamento da casa.

Casou- se com Inalda Alves da Silva Fillietaz com quem teve dois filhos: Jesiel Wellington e Daniel M. Junior. Construiu sua residência no bairro Kobayat Líbano. Foi Membro da Igreja União Pentecostal a Família de Jesus e depois congregou a igreja Presbiteriana Renovada, em Rio Das Pedras, como presbítero da igreja.

Em 9 de março de 2021, sofreu um infarto e faleceu. "Deixou muitas saudades aos familiares e seu exemplo de cuidado, afeição, honestidade, esforço e dedicação à família e aos amigos", afirma o texto.

Projeto de lei

Área verde no Centro será denominada Alcides Fillietaz

A área verde de acompanhamento localizada na avenida Armando de Salles Oliveira, no bairro Centro, entre as ruas Prudente de Moraes e Treze de Maio, será denominada de Alcides Fillietaz. De autoria do vereador Valdir Vieira Marques, o Paraná (Cidadania), o projeto de lei 181/2022, que dispõe sobre a denominação, foi aprovado em segunda discussão, durante a 63ª reunião ordinária, na noite desta quinta-feira (1). Na justificativa, o parlamentar destaca que o projeto de lei visa a prestar uma homenagem ao munícipe Alcides Fillietaz, que "sempre foi muito querido, cuja família tem o apreço da comunidade de nosso município". Esta lei entrará em vigor na data de sua publicação.

Câmara

Na Tribuna Popular, moradora cobra melhorias para Vila Sônia

Gustavo Annunciatto

Oradora Daniela Franco descreveu dificuldades enfrentadas no bairro

"A manutenção do Centro Comunitário e a situação geral do meu bairro" foi o tema abordado pela oradora Daniela Aparecida Franco, que usou a Tribuna Popular, durante a 63ª reunião ordinária, nesta quinta-feira (1). Ela cobrou melhorias para o bairro Vila Sônia, onde mora, como o recapeamento e pavimentação asfáltica, já que várias ruas da localidade estão repletas de buracos, segundo a oradora.

Daniela Franco ainda relatou as dificuldades enfrentadas pelos moradores de um determinado quarteirão do bairro que ficou sem asfalto. "Não sei o que está impedindo de chegar o asfalto naquele pedaço", afirmou. A moradora ainda comentou sobre a distância da unidade de saúde do bairro, que inviabiliza o acesso de muitos vizinhos.

Ela também cobrou melhorias no centro comunitário do bairro e a implantação de um Case (Centro de Atendimento Socioeducativo). A oradora ainda pediu colaboração para uma festa de Natal comunitária que será realizada no bairro. Confira, no vídeo, nesta página, o discurso na íntegra de Daniela Franco.

Década de 30

Golpe de Estado que fechou câmaras municipais foi citado em ata

Segundo o registro, o motivo dos vereadores de Piracicaba não assinarem a ata da reunião ordinária foi a dissolução do Poder Legislativo após golpe de Getúlio Vargas

Ao chegar à presidência da República através da Revolução de 1930, revolta armada na qual foi negada a posse de Júlio Prestes, candidato paulista que quebrava o acordo político da então Política do Café com Leite, Getúlio Vargas dava início a um governo de 15 anos. Nesse tempo, passou-se o Governo Provisório, de 1930 a 1934, o Governo Constitucionalista, de 1934 a 1937, e o Estado Novo, período compreendido entre 1937 e 1945.

Com caráter centralizador e autoritário, o Estado Novo foi marcado por um golpe de Estado que fechou o Congresso Nacional, as assembleias legislativas e as câmaras municipais. Uma nova Constituição foi outorgada, redigida "às escondidas" no Palácio do Catete. Getúlio nomeava governadores e prefeitos; o povo não votava; a Justiça Eleitoral deixava de existir; acabava a liberdade partidária; a imprensa sofria censura; e os opositores passavam a ser perseguidos.

Documentos identificados pelo Setor de Gestão de Documentação e Arquivo da Câmara Municipal de Piracicaba comprovam o vácuo deixado no Poder Legislativo durante os anos de Estado Novo: a última ata de uma reunião ordinária realizada pelos vereadores da cidade antes do golpe é de 6 de novembro de 1937, enquanto a próxima reunião ordinária seria realizada apenas em 1º de janeiro de 1948, mais de 10 anos depois.

A ata da reunião parlamentar de 6 de novembro de 1937 aborda de forma sucinta - porém clara - o golpe ocorrido no dia 10 do mesmo mês:

"Devido ao golpe de Estado do dia dez do corrente, que dissolveu as câmaras municipais, esta ata não foi assinada pelos senhores vereadores" (em transcrição livre).

Apesar de Getúlio ter sido deposto por um movimento militar em 1945, os trabalhos legislativos seriam retomados progressivamente nos anos seguintes. Senadores e deputados trabalharam, ao longo de 1946, na nova Constituição. Já em Piracicaba, a ata da reunião de 1º de janeiro de 1948 trata da instalação da "Câmara de Vereadores", ou seja, da reabertura do Legislativo Municipal depois do regime ditatorial liderado por Vargas.

Domínio público / Acervo Arquivo Nacional

Getúlio Vargas na comemoração da Semana da Pátria de 1943, durante o Estado Novo

Na ocasião, foi realizada uma chamada dos vereadores eleitos naquela legislatura, que puderam fazer uso da palavra - ato relevante depois do período enfrentado - e elegeram a mesa diretora.

Já na reunião da segunda reunião ordinária, ocorrida em 10 de janeiro de 1948, foi discutido um ofício subscrito pelo secretário da Loja Maçônica de Piracicaba, no qual desejavam-se congratulações pela instalação da Câmara e pela "volta do regime democrático".

ACHADOS DO ARQUIVO - A série "Achados do Arquivo" se pauta na publicação de parte do acervo do Setor de Gestão de Documentação e Arquivo, ligado ao Departamento Administrativo, criada pelo setor de Documentação, em parceria com o Departamento de Comunicação Social, com publicações no site da Câmara, às sextas-feiras, como forma de tornar acessível ao público as informações do acervo da Casa de Leis.

Meio Ambiente

Casa do Hip Hop sedia ação de conscientização

Acontece hoje, 3, na Casa do Hip Hop de Piracicaba, uma ação social que visa conscientizar microempreendedores e participantes do workshop a zelar pelo meio ambiente Alunos do quarto ciclo do curso de Gestão Empresarial da Fatec Piracicaba Dep. Roque Trevisan, promoverão um workshop sobre práticas sustentáveis dentro das organizações. Esta ação contará com voluntários da Fatec e terá início às 12h45, estendendo-se até as 14 horas, dentro de uma programação de eventos do local. A empresa parceira Biotera, que trabalha com consultoria e assessoria de gestão ambiental, disponibilizará um profissional para palestrar.

Sob orientação da docente responsável pela disciplina de Comunicação Empresarial da FATEC, o grupo planejou desde a escolha da entidade que melhor se adequasse ao propósito do trabalho, até sua execução final.

A Casa do Hip Hop é uma Associação Comunitária, cultural, educacional e política que desenvolve ações para crianças, adolescentes, jovens e comunidade em geral, localizada no bairro Pauliceia em Piracicaba. Esta ação social tem como objetivo orientar novos empreendedores a pensarem sobre o meio ambiente, bem como discutir a busca de soluções aos impactos ambientais.

Para mais informações entrar em contato com Larisse Rodrigues pelo telefone (19) 9.99957-5114 ou e-mail: larisse.rodrigues@fatec.sp.gov.br

Primeiro Tempo

"Entrego com dever cumprido", diz presidente do Legislativo

O orçamento municipal para 2023, iluminação na rodovia Samuel de Castro Neves e o AVCB (Auto de vistoria do Corpo de Bombeiros) concedido pela corporação aos prédios do Legislativo - principal e anexo - foram temas abordados pelo presidente da Câmara Municipal de Piracicaba (SP), vereador Gilmar Rotta (PP), durante sua participação no programa "Primeiro Tempo", da TV Câmara, exibido na noite desta quinta-feira (1), nos minutos que antecederam a 63ª reunião ordinária.

A Câmara Municipal de Piracicaba é o único complexo público do município certificado com laudos oficiais do Corpo de Bombeiros, que atestam o cumprimento de todas as exigências quanto à acessibilidade, prevenção e combate a incêndio. "Fui muito criticado por isso, mas valeu à pena, principalmente com a dedicação de alguns servidores que colaboraram nesse processo. Também é a única Câmara Municipal da região com esta certificação", destacou.

Prestes a entregar à presidência - no dia 31 de dezembro deste ano - Rotta elencou algumas ações à frente de dois mandatos no comando da Câmara. Uma delas foi a implementação do programa "Câmara Inclusiva", que possibilitou à acessibilidade nas duas edificações do Legislativo. "Trouxemos aqui as entidades de assistência à pessoa com deficiência que apontaram as dificuldades e deram sugestões para que melhorássemos o acesso à Câmara", completa.

Outra iniciativa da atual mesa diretora foi a substituição de copos descartáveis por canecas de porcelanas, entregues aos servidores, medida que gerou economia ao erário e proporcionou o reforço de uma gestão focando a sustentabilidade.

ZONA RURAL - Nesta semana, Gilmar Rotta esteve com moradores do bairro rural Pau d'Alho, onde anunciou o projeto de iluminação para a rodovia Samuel de Castro Neves no trecho compreendido do km 170 ao 171. "Ocorre que o Pau d'Alho fica às margens da rodovia, e seus moradores reivindicavam há um bom tempo a iluminação do local porque muitos deles vão à igreja, à noite, têm seus afazeres e o fato da escuridão gera preocupação quanto à segurança".

Gustavo Annunciato

Rotta participou na quinta (1), do programa Primeiro Tempo, da TV Câmara, e elencou ações de seu mandato à frente da mesa diretora

A Prefeitura instalará 45 postes de iluminação no local. "Acreditamos que o início das obras se dará em fevereiro de 2023 e, em 30 dias, sejam concluídas", acrescentou Rotta.

O "Primeiro Tempo" é uma produção do Departamento de Comunicação Social da Câmara. É transmitido ao vivo pela TV Legislativa às segundas e quintas-feiras, às 19h15, no plenário municipal "Francisco Antônio Coelho". A edição desta quinta-feira foi apresentada pelo jornalista Marcelo Bandeira.

Requerimento

Câmara cobra estudo de impacto do Estatuto da Guarda Civil

O requerimento 835/2022, de autoria do vereador Laércio Trevisan Jr. (PL), cobra mais uma vez do Poder Executivo o envio do estudo de impacto financeiro para implantação do Estatuto da Guarda Civil Municipal. A propositura, aprovada na 63ª reunião ordinária, nesta sexta-feira (1), também recebeu assinatura do presidente da Casa, vereador Gilmar Rotta (PP).

No documento, o parlamentar questiona se a Secretaria Municipal de Finanças já realizou o estudo de impacto financeiro e, se sim, que apresente cópia na íntegra. Requer, ainda, que seja apresentada a justificativa, em caso negativo.

Trevisan lembra, no requerimento, que, em audiência pública promovida pela Câmara no dia 10 de novembro, o secretário municipal de Finanças, Arthur Costa Santos, admitiu que o estudo não foi incluído no orçamento do próximo ano porque a expectativa seria implantá-lo somente em 2024. Na ocasião, ele recebeu uma cópia do estatuto.

Jornalista

Reinaldo Diniz receberá homenagem da Câmara

O requerimento 829/2022, de voto de congratulações à Coluna Social Reinaldo Diniz por completar um ano em veiculação, foi aprovado em discussão única nesta quinta-feira (1º), na 63ª reunião ordinária. A autoria é da vereadora Ana Pavão (PL).

Reinaldo Diniz nasceu em Prudentópolis - PR, em 12 de julho de 1995. É graduado desde 2016 em Jornalismo pela Unimpe (Universidade Metodista de Piracicaba) e colunista do jornal A Tribuna Piracicabana, onde desenvolve seu trabalho.

Lançou a coluna social que leva seu nome, em agosto de 2021, na qula aborda assuntos do cotidiano e relacionados às pessoas, em especial figuras em destaque na sociedade piracicabana, personalidades do mundo digital e na comunidade regional ligadas à política, economia, esporte e cultura.

Durante sua carreira, assumiu o cargo de diretor de jornalismo e apresentador no Portal Nova 15, de agosto a dezembro de 2021. Na emissora, acomodava simultaneamente portal de notícias, rádio e tv web onde gerenciou mais de 20 programas jornalísticos, esportivos e artísticos, além de ser apresentador de programas.

Diniz também teve passagens pelo Departamento de Comunicação da Câmara Municipal de Piracicaba e pela TV Unimep, como repórter e produtor de conteúdo, sendo na emissora educativa apresentador dos programas "Arte Faz Parte", em parceria com o Centro Cultural Martha Watts. Ele ainda desenvolveu trabalhos como repórter especial no extinto jornal Folha Cidade.

A data da entrega da homenagem ainda será definida.

Jardim Califórnia

PL sobre denominação de área verde é aprovado

De autoria do suplente de vereador Felipe Gema, a Câmara aprovou, nesta quinta-feira (1), na 63ª reunião ordinária, o projeto de lei 186/2022 que dispõe sobre denominação de área verde no loteamento Villaggio Paulino Martini, no bairro Jardim Califórnia.

Na justificativa, o então parlamentar destaca que a presente propositura "tem por objetivo homenagear o casal Valdir Aparecido Ocanã e Juliana Moraes de Sant'Ana Ocanã, perpetuando o nome de ambos na história de nosso Município".

Pelo artigo 1º, fica denominada de "Valdir e Juliana de Sant'Ana Ocanã", cidadãos prestantes, a área verde localizada na Rua Antonio Cardoso, no loteamento Villaggio Paulino Martini, no bairro Jardim Califórnia. A Lei entra em vigor na data de sua publicação.

Assistência Social

Requerimento solicita informações sobre migrantes em situação de rua

Na noite desta quinta-feira (1º), na 63ª reunião ordinária, foi aprovado em regime de urgência o requerimento 840/2022, de autoria do vereador Gustavo Pompeo (Avante), que solicita, ao poder Executivo, informações sobre a compra de passagens de ônibus para pessoas migrantes em situação de rua no município.

Na propositura, o vereador pergunta quais os critérios da Smads (Secretaria Municipal de Assistência e Desenvolvimento Social) para deferimento ou não dos pedidos de compra de passagem para que os migrantes retornem às suas respectivas cidades de origem, bem como quais os procedimentos que estas pessoas devem seguir para realizar a solicitação.

Segundo Pompeo, seu gabinete recebeu denúncias de que houve indeferimento de solicitações com a justificativa de "falta de dotação orçamentária" na Smads. O parlamentar solicita, no requerimento, esclarecimentos acerca da justificativa dada e questiona o montante destinado à compra de passagens.

O vereador pede, ainda, o número de pessoas que aguardam, no momento, a normalização do serviço. Pompeo pergunta também como as pessoas em situação de rua são localizadas pela secretaria quando o pedido é deferido, e como se dá a compra das passagens. Por fim, o parlamentar solicita a quantidade de bilhetes que foram adquiridos através da Smads nos anos de 2020, 2021 e 2022, juntamente com os valores, destinos e datas.

SEMA

Programa Rotas Rurais será lançado na terça-feira, dia 6

Produtores e moradores rurais poderão se cadastrar e receber seu CEP rural para ajudar na localização de propriedades no município

Na próxima terça-feira, 6, a partir das 8h30, será lançado oficialmente em Piracicaba o programa Rotas Rurais, oferecido pela SAA (Secretaria de Agricultura e Abastecimento do Estado de São Paulo), que visa ajudar os moradores da zona rural a localizar suas propriedades no mapa por meio do Endereço Rural Digital, que funciona como um CEP rural personalizado.

A organização do evento é da Prefeitura de Piracicaba, por meio da Sema (Secretaria Municipal de Agricultura e Abastecimento), em parceria com o IEA (Instituto de Economia Agrícola) e a Cati (Coordenadoria de Assistência Técnica Integrada), ambas integradas à SAA.

Durante o evento, a equipe da secretaria estadual fará uma apresentação do funcionamento do programa e auxiliará os cidadãos a se cadastrarem e localizarem sua propriedade por meio do aplicativo do programa.

A cerimônia será no anfiteatro da Biblioteca Municipal de Piracicaba (rua do Vergueiro, 145, Centro) e contará com a presença do secretário estadual de Agricultura e Abastecimento do Estado de São Paulo, Francisco Maturro. O prefeito Luciano Almeida e a secretária da Sema, Nancy Thame, também estarão presentes.

Divulgação

Secretário Estadual entrega mapa do Rotas Rurais para Nancy Thame e equipe da Sema

PROGRAMA - O programa Rotas Rurais reúne, na mesma plataforma, todos os endereços digitais da zona rural do Estado e atribui endereço codificado, disponibilização de mapas logísticos e roteadores interativos, permitindo rápida localização da propriedade rural e suas rotas de acesso.

A entrega do mapeamento da zona rural de Piracicaba foi feita pelo secretário estadual, Francisco Maturro à secretária Nancy Thame, em reunião realizada em outubro.

De acordo com a SAA, com a ajuda da tecnologia de geolocalização, o Rotas Rurais permite mais agilidade e acesso a serviços públicos fundamentais, como saúde e segurança, e ainda melhora a logística de entrega e distribuição de produtos na propriedade e empresas da região.

O aplicativo também pode auxiliar a Guarda Civil nas rotas de monitoramento. Os dados das estradas rurais foram inseridos pela Sema e enviados para o Google Maps, por meio de parceria firmada entre o governo estadual e o Google.

FUMEP

Fussp recebe doação de fraldas e alimentos

Carolina de Camargo

Andréa Almeida e os professores Edson Valdemir Pigoretti e Renato de Albuquerque Ferreira, que oficializaram a doação das fraldas e alimentos da Fumep ao Fussp

O Fundo Social de Solidariedade de Piracicaba (Fussp) recebeu quinta-feira, 1º, a doação de 87 pacotes de fraldas e 135 quilos de alimentos da Fundação Municipal de Ensino de Piracicaba (Fumep).A entrega aconteceu nas dependências da Fumep/EEP.

A arrecadação aconteceu por meio da Competição Baja SAE Brasil - Etapa Sudeste, que foi realizada nos dias 17, 18 e 19/11. No ato da inscrição, os participantes fizeram a doação de alimento ou fralda. Ao todo, 33 equipes se inscreveram na competição, tradicional em Piracicaba, que ocorre há mais de 20 anos. O evento reuniu alunos, professores, empresários da área, profissionais do setor automobilístico, equipes técnicas, amigos, pais, familiares, visitantes e mais de 700 universitários de quatro estados brasileiros mais o Distrito Federal.

Para Andréa Almeida, presidente do Fussp, a doação reforça o ideal solidário que o brasileiro tem. "Essa competição contou com pessoas de diversos estados e ver que eles se preocuparam em doar, pensaram no próximo, afirma que o brasileiro é solidário. Para nós, como Fussp, receber essa doação é fundamental para manter os trabalhos do Fundo Social, atendendo famílias que realmente têm necessidade desses alimentos e dessas fraldas. Fica então nosso enorme agradecimento a todos os participantes que doaram", disse.

O diretor-executivo da Fumep, Renato de Albuquerque Ferreira, comentou que estimular os participantes da competição a doar é também uma maneira de colaborar com a formação profissional deles. "Realizar a competição com esse objetivo social é uma forma de ajudar a comunidade, mas também de auxiliar na formação de um bom profissional, engajado com a causa social".

49º SALÃO DE HUMOR

Artista premiada ganha reconhecimento da Câmara

A artista plástica Fernanda Nepomuceno recebeu nesta quinta-feira (1.º) a moção de aplausos 191/2022, em homenagem ao prêmio conquistado na 49ª edição do Salão Internacional de Humor de Piracicaba. A honraria é conferida pela vereadora Sílvia Morales (PV), do Mandato Coletivo A Cidade É Sua.

Fernanda foi a vencedora do prêmio do Júri Popular Alceu Marozzi Righetto e teve o seu nome anunciado pela equipe do Cedhu (Centro Nacional de Documentação, Pesquisa, e Divulgação do Humor Gráfico de Piracicaba). Com a premiação ela ganhou o prêmio de R$ 5.000,00 (cinco mil reais) pela produção de uma escultura da atriz e cantora norte-americana Marilyn Monroe e foi produzida com a técnica denominada papietagem (pedaços de papel umedecidos em uma solução de água com cola) e recebeu 2.379 votos.

De acordo com a vereadora Silvia Morales, "o prêmio reconhece e mantém a visibilidade e importância de Piracicaba no cenário das artes gráficas e da cultura."

A artista agradeceu enormemente a congratulação por ser premiada e homenageada no Salão Internacional de Humor de Piracicaba, de enorme importância no âmbito das artes gráficas nacional e internacional, com todo o histórico de resistência e atuação nos diferentes períodos da história do país, provocando não somente o rizo, mas sobretudo um pensamento crítico da sociedade.

Divulgação

Artista plástica Fernanda Nepomuceno recebe moção de aplausos, conforme iniciativa da vereadora Sílvia Morales

Estiveram presentes amigos e familiares da artista, que agradeceu aos membros do Mandato Coletivo e à Câmara Municipal. O Salão é realizado pela Prefeitura de Piracicaba, através da Semac (Secretaria Municipal da Ação Cultural) e Cedhu e no ano que vem comemora 50 anos.

FISCALIZAÇÃO

Requerimento pede informações sobre limpeza de pontes e viadutos

Foi aprovado nesta quinta-feira (1º), na 63ª reunião ordinária, o requerimento 834/2022 que solicita ao Executivo, informações sobre serviços de pintura, limpeza, varrição e manutenção nas pontes e viadutos da cidade de Piracicaba. A autoria é do vereador Laércio Trevisan Jr.(PL).

No texto, o parlamentar ressalta que solicitou anteriormente, por meio das indicações nº 15/22 de 03/01/2022 e 2579/22 de 20/09/2022, que fossem feitos trabalhos de reparos e limpeza em várias pontes e viadutos da cidade. "Tais pontes e viadutos necessitam dos serviços de limpeza geral, varrição, corte de vegetação e de espécies arbóreas, além dos serviços de manutenção e pintura nas grades de proteção, das muretas, além da pintura de guias e sarjeta".

Além disso, Trevisan ressaltou que "a execução de tais serviços visa garantir a recuperação, manutenção e preservação das pontes e viadutos da cidade, garantindo melhores condições e segurança aos motoristas e pedestres, além de melhorar o aspecto visual destes locais que são de grande fluxo de veículos".

Ao fazer a declaração do voto, o vereador destacou que a Prefeitura já deu início às melhorias. "Hoje, por coincidência, começou a capinação da ponte do Rosário. Precisa ter um contrato específico, um direcionamento para limpeza de pontes e viadutos. Não é possível continuar como está", pontuou.

Pelo requerimento, Trevisan Jr. pergunta se o Executivo, por meio da da Sedema (Secretaria Municial de Meio Ambiente), Semob (Secretaria Municipal de Obras) e Semuttran (Secretaria Municipal de Mobilidade Urbana, Trânsito e Transportes), possui um cronograma visando a execução dos serviços de limpeza geral, varrição, corte de vegetação e de espécies arbóreas, além dos serviços de manutenção e pintura nas grades de proteção, das muretas, além da pintura de guias e sarjetas nas pontes e viadutos da cidade de Piracicaba. Em caso positivo, ele pede que sejam detalhados os prazos e as ações a serem realizadas.

SAMBA

Câmara autoriza entrega da Medalha "Zazá Brasileira"

A Câmara Municipal de Piracicaba aprovou, na 63ª reunião ordinária, nesta quinta-feira (1), o requerimento 827/2022, de autoria do vereador Acácio Godoy (PP), que autoriza a entrega da Medalha do Samba "Zazá Brasileira". A honraria, destinada a músicos, artistas e sambistas de Piracicaba, será entregue no dia 20 de dezembro.

A homenagem está prevista no decreto legislativo n° 34/2019. A medalha leva o nome da sambista que começou a carreira musical como cantora no grupo "Na Palma da Mão" e depois montou o grupo Zazá & Banda. Uma das canções que eternizaram Zazá musicalmente foi "Não deixe o samba morrer", composição: Edson/Aloísio.

Ao declarar voto, o autor do requerimento lembrou que, nesta sexta-feira (2), comemora-se o Dia do Samba. Ele ainda leu um trecho da história de vida de Zazá Brasileira. "Celebramos esse ritmo brasileiro conhecido internacionalmente e temos a honra de ter em nossos quadros artistas de primeira linha", destacou o vereador. Confira, no vídeo, nesta página, a declaração de voto de Acácio Godoy.

Divulgação

ATLETAS HOMENAGEADAS

Nesta quarta feira (30), o vereador Acácio Godoy (PP) esteve na academia In Fight Muay Thai para entregar homenagens para as atletas Joice Mendes e Janaina Mendes. Elas receberam votos de congratulações pelas conquistas em campeonatos de Muay Thai em 2022. Joice e Janaina treinam na academia In Fight e começaram suas histórias de competições na casa do hip hop com o mestre Regis. Acácio Godoy comentou sobre a necessidade de se apoiar a todas as iniciativas dos projetos sociais que tem no esporte e na educação seu foco principal. O vereador parabenizou a todos os presentes pelo apoio as atletas, pois sem o apoio de todos não seriam possíveis tais conquistas.

Divulgação

SANTA TEREZINHA

Moradores da rua Manoel de Barros Ferraz, no trecho compreendido entre as ruas Estevão Cardoso e Antônio Soares de Barros, no bairro Santa Terezinha, procuraram o parlamentar solicitando que seja providenciada operação tapa-buracos. "Como vivenciado em outros bairros, a situação asfáltica dessa via também está péssima, colocando em risco os motoristas que por ali transitam", relatou o vereador Pedro Kawai. Foi solicitado por meio da indicação 3316/22 reparos em caráter de urgência, para evitar possíveis problemas e transtornos no local.

ASSISTÊNCIA SOCIAL

Requerimento solicita informações sobre migrantes em situação de rua

Na noite desta quinta-feira (1º), na 63ª reunião ordinária, foi aprovado em regime de urgência o requerimento 840/2022, de autoria do vereador Gustavo Pompeo (Avante), que solicita, ao poder Executivo, informações sobre a compra de passagens de ônibus para pessoas migrantes em situação de rua no município.

Na propositura, o vereador pergunta quais os critérios da Smads (Secretaria Municipal de Assistência e Desenvolvimento Social) para deferimento ou não dos pedidos de compra de passagem para que os migrantes retornem às suas respectivas cidades de origem, bem como quais os procedimentos que estas pessoas devem seguir para realizar a solicitação.

Segundo Pompeo, seu gabinete recebeu denúncias de que houve indeferimento de solicitações com a justificativa de "falta de dotação orçamentária" na Smads. O parlamentar solicita, no requerimento, esclarecimentos acerca da justificativa dada e questiona o montante destinado à compra de passagens.

O vereador pede, ainda, o número de pessoas que aguardam, no momento, a normalização do serviço. Pompeo pergunta também como as pessoas em situação de rua são localizadas pela secretaria quando o pedido é deferido, e como se dá a compra das passagens. Por fim, o parlamentar solicita a quantidade de bilhetes que foram adquiridos através da Smads nos anos de 2020, 2021 e 2022, juntamente com os valores, destinos e datas.

SOLIDARIEDADE

Caterpillar doa mais 300 cestas básicas para o Pira Sem Fome

Divulgação

Andrea Park, da Caterpillar e Andrea Almeida, do Fussp, na entrega das cestas doadas

A Caterpillar Brasil aderiu ao Pira Sem Fome, doando 307 cestas básicas para o projeto desenvolvido pela Prefeitura de Piracicaba com o propósito de garantir a segurança alimentar da parcela de moradores da cidade em estado de pobreza e extrema pobreza. As cestas foram destinadas ao Fundo Social de Solidariedade do município (Fussp), que organiza e distribui as doações às famílias monitoradas.

Cada cesta tem em torno de 20 quilos de alimentos não perecíveis. Inclui arroz, feijão e macarrão, ervilha, milho e sardinha em lata, óleo e extrato de tomate, farinhas de milho e trigo, fubá, açúcar e sal, leite em pó, pó de café e biscoito.

"A Caterpillar doa alimentos não perecíveis para entidades assistenciais e o Banco de Alimentos de Piracicaba há mais de 30 anos. Desta vez, decidimos destinar nossa doação para o Pira Sem Fome por acreditarmos que o projeto é uma forma adequada de socorrer a população local em situação de risco alimentar. Estamos felizes em contribuir com o desenvolvimento de uma comunidade mais resiliente", comenta a diretora de Assuntos Governamentais e Institucionais da Caterpillar, Andrea Park.

Pira Sem Fome - criado pela Prefeitura de Piracicaba, o projeto visa a arrecadação continuada e posterior doação de cestas para as famílias monitoradas pelo Fussp. O objetivo é contribuir para a redução da fome e subnutrição de moradores em vulnerabilidade, por meio da distribuição de alimentos acompanhada por serviços socioassistenciais do município e organizações da sociedade civil.

"Piracicaba tem 14 mil famílias em situação de pobreza e extrema pobreza que dependem das ações do poder público com entidades assistenciais e empresas parceiras", explica a presidente do Fussp, Andrea Almeida. "Com o Pira Sem Fome pretendemos reduzir a fome em Piracicaba institucionalizando uma política de segurança alimentar em que empresas e entidades parceiras possam destinar doações de forma continuada, seja em cestas básicas ou por meio de cartão ou ticket alimentação, para melhorar a previsibilidade da arrecadação e garantir o atendimento à parcela mais carente da nossa população", conclui.

ENGENHO CENTRAL

Dia Nacional do Samba será celebrado neste domingo, 4

Evento gratuito ocorrerá no Armazém 10 do Parque do Engenho Central, a partir das 14h; sambista Juca Ferreira será homenageado

Neste domingo, 4, a partir das 14h, no Armazém 10 do Parque do Engenho Central, será realizada a festa de celebração do Dia Nacional do Samba, comemorado hoje, 02/12. O evento é uma realização da Prefeitura, por meio da Secretaria Municipal da Ação Cultural (Semac), do Centro de Documentação, Cultura e Política Negra (DCPN), em parceria com o sambista Juca Ferreira, a ETC Produtora e o Instituto Afropira. O evento é gratuito.

Além de celebrar o samba, a data tem como objetivo promover o encontro de sambistas de Piracicaba com outros conhecidos nacionalmente. Todo ano uma personalidade piracicabana, referência no gênero, se torna o anfitrião, desta vez será Juca Ferreira, que traz como convidados Mestre Thadeu Campos, Antonio Neto e Douglas Marçal (Boca), representando o Grupo Hoje Tem Sambaí, Carlinhos Cavaco, Patrícia Ribeiro, Wiliam Barros, Alexandra Souza, Buziga do Grupo Quilombola, Déh Martins e Rafa Zazá.

A Banda que acompanhará os convidados será composta por Peterson Antonio, Kleber Negri, Washington Honório, Leonardo Garcia, Frank Oliveira e Ramon Raveli. O evento contará também com a participação do Grupo Raiz Samba 6, de Batatais, por meio do Edital Circuito Cultural Paulista, do Juntos pela Cultura, parceria da Secretaria de Cultura do Estado de São Paulo e Amigos da Arte, o qual o município foi contemplado.

Neste ano, o Instituto Afropira, em parceria com Juca Ferreira e Rafa Zazá, homenageará outros seis sambistas da cidade, que participarão de dois atos solenes. O primeiro acontece durante o evento no próximo domingo e o segundo em data a ser definida pela Câmara Municipal, onde receberão a Medalha de Mérito do Samba Zazá Brasileira pelo vereador Acácio Godoy. Os Homenageados serão: Marco Buzelli (Tico); Anderson Claudino (Rei); Fábio Crânio; Elaine Teotonio, Buziga, representando o Quilombola, e Mestre Thadeu Campos.

DATA - O Dia Nacional do Samba ou Dia do Samba é comemorado anualmente em 2 de dezembro e surgiu por iniciativa do vereador baiano Luis Monteiro da Costa, para homenagear Ary Barroso. Ary já tinha composto seu sucesso Na Baixa do Sapateiro, canção esta que expressava todo o seu amor pelo estado da Bahia, local que ainda não conhecia. Essa foi a data que ele visitou Salvador pela primeira vez.

ANFITRIÃO - Walter Sampaio Bueno Ferreira Júnior, conhecido no meio musical como Juca Ferreira, é um autodidata, mas considera sua caminhada e história com a música uma escola natural. Devido à convivência na infância com familiares da área musical (pai cantor e tio cantor/instrumentista, sendo que este o iniciou ao violão), e durante a vida toda tendo convivido com músicos profissionais e professores da área, considera que toda essa vivência e troca tenha sido uma grande escola.

Divulgação

Dia Nacional do Samba terá como anfitrião o sambista Juca Ferreira

Começou a tocar percussão e cantar nas reuniões de família, e no bairro onde cresceu, o Piracicamirim. Em 2003 decidiu se aproximar da música profissional. Passou por alguns grupos e bandas como Oficina do Jazz, Pira Jazz, Big Band, Grupo Corda Solta, Banda Magnéticos, Projeto 14 Sambas - Quilombola, Cordão do Mestre Ambrósio (fundador, coordenador e cantor), dentre outros projetos musicais. Desde 2007 atua em carreira solo.

Juca já foi um dos finalistas do maior concurso de samba da história, em 2012, a São Paulo ExpoSamba. No Rio de Janeiro, realizou passagens por várias casas de shows, já dividiu palco com mestre Monarco da Portela, gravação com o mestre Délcio Carvalho, e outros grandes nomes da atual cena do samba. Fez a abertura dos shows de Diogo Nogueira, em 2011, e do cantor Seu Jorge, em 2012, ambos em Piracicaba.

SERVIÇO
Dia Nacional do Samba. Domingo, 4, a partir das 14h, no Armazém 10 do Parque do Engenho Central, localizado na av. Maurice Allain, 454, Nova Piracicaba. Gratuito

INOVAÇÃO

CNH Industrial inaugura simulador dinâmico de máquinas agrícolas

A CNH Industrial, líder mundial em equipamentos agrícolas e de construção, inaugurou o primeiro Simulador Dinâmico do setor agrícola em Modena, na Itália. O Centro de P&D de San Matteo abriga a primeira aplicação mundial dessa tecnologia no setor agrícola, anteriormente usada apenas na indústria automotiva. Além disso, esse simulador flexível também pode testar virtualmente os equipamentos de construção da CNH Industrial.

A cerimônia da inauguração contou com a presença de Stefano Bonaccini, presidente da Região Emilia-Romagna, Vincenzo Colla, Conselheiro Regional para o desenvolvimento econômico, economia verde, emprego e formação, e Ludovica Carla Ferrari, Conselheira da Cidade de Modena para cidades inteligentes, políticas econômicas, turismo e serviços demográficos. Eles foram acompanhados por Carlo Alberto Sisto, presidente da CNH Industrial para a Europa, Oriente Médio e África (EMEA, em inglês) e Carlo Lambro, CEO da CNH Industrial na Itália e presidente global da marca New Holland Agriculture.

Projetado e construído pela equipe de engenheiros com sede em San Matteo, o Simulador Dinâmico é o resultado de um projeto de um ano e representa um investimento significativo em tecnologia e inovação. Isso se soma à criação de 150 novos postos de empregos desde o início do ano, 120 deles para engenheiros recrutados para trabalhar nas principais áreas de foco do Centro de P&D. Eles são acompanhados por recém-formados, para os quais a CNH Industrial oferece excelentes perspectivas de carreira - graças também às suas parcerias com as principais universidades técnicas da Itália e da Europa.

"O Centro de Pesquisa e Desenvolvimento de San Matteo é uma instalação de última geração, um centro de excelência para a engenharia e o desenvolvimento tecnológico de nossos tratores em todo o mundo. Os investimentos significativos da CNH Industrial reforçam ainda mais as pesquisas, tanto nas áreas mais tradicionais da engenharia mecânica e elétrica, quanto na eletrificação. E verá San Matteo se tornar o principal centro europeu de eletrificação da empresa", disse Sisto. Na Itália, a empresa possui quatro fábricas e três centros de P&D, empregando cerca de 4.500 pessoas.

TRÂNSITO

Quatorze vias recebem reforço na sinalização

A Prefeitura de Piracicaba, por meio da Semuttran (Secretaria Municipal de Mobilidade Urbana, Trânsito e Transportes), reforçou entre os dias 24/11 a 30/11, a sinalização horizontal e vertical em 14 pontos, sendo uma avenida e 13 ruas.

O serviço é realizado em ruas e avenidas com grande fluxo de veículos e próximas às escolas, para garantir maior segurança e fluidez do trânsito. Os serviços abrangem faixa de pedestre, lombada, faixa elevada, pare, marcas de canalização e desaceleração, Linha de Redução de Velocidade (LRV), entre outros.

De acordo com a Semuttran, a tinta utilizada na sinalização horizontal contém microesferas de vidro, que permitem melhor visualização, por refletirem a luz dos veículos. Quando necessário, os serviços incluem também a instalação de tachão e tachinha e troca de placas de sinalização vertical e aérea.

Justino Lucente

Av. Dona Francisca recebeu reforço em sua sinalização horizontal

Endereços atendidos: Avenida Dona Francisca; Ruas - Saldanha Marinho, Silva Jardim, Luiz de Queiroz, Brigadeiro Faria Lima, Rafael Ducatti, Ricardo Pinto César, Antônio Ribecco, Terenzio Galesi, Professor Leonel Faggin, Maceió, Luiz Rodrigues de Moraes, Bráulio Pedroso e Ricardo Melloto.

Piracicaba em dezembro

Alguns fatos históricos que ocorreram em dezembro na cidade de Piracicaba

O mês de dezembro sempre foi agitado na cidade. Confira algumas manchetes estampadas nos jornais ao longo do tempo:

- **Dia 15 de dezembro de 1866** - plantam-se os primeiros coqueiros no largo do Rosário, hoje Igreja São Benedito.
- **Dia 10 do ano de 1871** sepulta-se o alferes do império (equivalente a tenente do Exército) José Caetano Rosa, o benemérito arruador de Piracicaba.
- **Dia 17 de 1882**, surra-se um jornalista. É a única informação que nos traz o "Almanak de Piracicaba para o Anno de 1900".
- **Em 30 de dezembro de 1897** inaugura-se o Hospício de Alienados, anexo à Santa Casa de Piracicaba, cuja construção foi bancada pelo Barão da Serra Negra (abaixo).

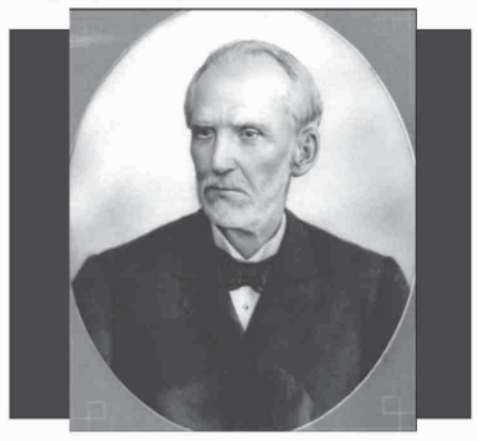

PASSADO

O antigo e o novo. Confira locais de Piracicaba no passado e na atualidade. O IHGP tem uma galeria de fotos comparativas de locais da cidade. Acesse esta galeria pelo QR Code ao lado.

Doe livros para o PROJETO

Viajando na Leitura
PIRACICABA - SP

Local de entrega:
IHGP
Informações:
(19) 3434-8811
Rua Prof. José Martins de Toledo, 109
Jaraguá - Piracicaba - SP

AJUDE A PRESERVAR A HISTÓRIA DE PIRACICABA

Acesse ihgp.org.br e no menu superior vá em **DOE IHGP**. Conheça nossos planos de contribuições. Toda ajuda servirá para manter documentos, fotos... a história de Piracicaba !

Gosta de Piracicaba ?
Nos siga no Instagram @ihgppiracicaba

EMEI Nair Libardi

Lançamento de livro em escola descortina o universo infantil

"O mundo colorido", criado após a visita do vereador Pedro Kawai, onde os alunos ficaram impactados com o aparato técnico da reportagem de TV e resolveram criar o próprio jornal

Assessoria Parlamentar

Crianças propuseram a criação de um jornal para divulgar acontecimentos na escola

No dia 29 de novembro de 2022 aconteceu o lançamento do livro "O mundo colorido", em evento nas dependências da Escola Municipal de Educação Infantil Professora Nair Libardi, localizada no bairro Jardim Boa Esperança, que contou com a presença de familiares e convidados, iniciando pelo vereador Pedro Kawai (PSDB), Euclidia Fioravante, titular da Smads (secretaria municipal de Assistência e Desenvolvimento Social) e o diretor do Projeto Social em Dança, Rafael de Paula, com sua aluna Ana Julia.

O diretor desta unidade escolar, Willian Barbato abriu o evento falando que a palavra infância vem do latim, "infans: o que não fala". Também relatou que as crianças que escreveram essas histórias não conhecem o significado dessa palavra, mas vivem plenamente suas infâncias no quintal da escola, de suas casas e até mesmo ocupando os espaços públicos no qual habitam. "A escuta é um bom começo, precisamos ser bons ouvintes, no nosso cotidiano, com as crianças, ouvindo e acreditando na voz delas, essas histórias são possíveis de serem escritas", diz.

Para Barbato, sem voz não há descoberta, imaginação, aventura, emoção, alegria e poesia. "As palavras se conectam, como fios, que aos poucos vão dando sentido à imaginação, ligando uns aos outros, tornando algo invisível no visível, que aos poucos, nos lábios das crianças, sabidas, apaixonadas, criativas, vão brotando imagens e fantasias, nos convidando a adentrarmos em seu mundo".

"Encerro minhas poucas palavras citando uma escrita de Octavio Paz, que diz assim: 'em lábios de crianças, loucos, sábios, apaixonados ou solitários, brotam imagens, jogos de palavras, expressões surgidas do nada'. Feitas de matéria inflamável, as palavras se incendeiam, assim que roçam a imaginação e a fantasia."

A consideração é que com tudo isso, a professora Ana Lúcia foi muito sabida e ouviu as crianças, iniciando um percurso para a criação do livro. O projeto do livro "O mundo colorido" foi criado através da visita do vereador Pedro Kawai à escola. No dia 29/04/2022, a comunidade escolar recebeu a visita do parlamentar, para conhecer a unidade, e diante dos aparelhos tecnológicos (filmadora, câmera fotográfica e microfone) as crianças ficaram encantadas e começaram a fazer perguntas como: onde que passaria a filmagem?, como que é escrever uma notícia?, se seria difícil escrever sobre as experiências realizadas na escola?".

Diante desses argumentos e dúvidas, as crianças propuseram a criação de um jornal para divulgar os acontecimentos na escola, com eles (jardim II) e com as outras crianças ou funcionários da escola. Assim, o primeiro entrevistado foi o gestor Willian, a professora Tania, as merendeiras, a comunidade, a policial Querubino e a professora da sala de referência, mas as crianças queriam mais e começaram a contar/narrar histórias vivenciadas por elas, através de desenhos, criando histórias imaginárias, criativas e histórias do cotidiano.

Após as histórias/narrativas contadas, as crianças juntamente com seus desenhos feitos, realizaram a escrita da forma como foi contada por elas, com as suas singularidades, pensando que essas histórias/narrativas são de forma convidativa ao leitor. Depois das histórias/narrativas prontas, elas precisavam receber um título que representasse o universo dos personagens presentes nelas, eis que Kettylin sugere que o livro tivesse o nome de "O mundo colorido", pois é assim que as crianças veem o mundo na qual estão inseridas.

"Esse é somente o começo de muitas histórias/narrativas que virão, mas o primeiro passo já foi dado", concluiu os professores e demais pessoas que atuaram no respaldo em dar vida a este projeto dos alunos neste universo escolar.

"Eu fiquei superfeliz quando recebi o convite para o lançamento do livro das crianças "O mundo colorido". Fiquei ainda mais surpreso ao descobrir que elas me consideraram um incentivo. Esses momentos confirmam que estou no caminho certo, trabalhando pelas melhorias na educação com foco nas redes de aprendizagem e nos professores", comentou o vereador Pedro Kawai.

Diabetes

Novo medicamento para diabetes é tema de palestra na Santa Casa

Divulgação

Evento foi organizado pelo Departamento de Clínica Médica

O Tratamento do Diabetes pelo SUS (Sistema Único de Saúde) foi tema de palestra realizada na noite desta quarta (30), no salão nobre da Santa Casa de Piracicaba, pela endocrinologista Lenira Stella (CRM 95272). O evento foi organizado pelo nefrologista coordenador do Departamento de Clínica Médica da Instituição, Alex Gonçalves (CRM 99878); e pelo aluno do quinto ano de medicina da Faculdade Anhembi Morumbi, Afonso Vicentini.

O medicamento dapagliflozina está disponível para pacientes com diabetes mellitus tipo 2 e que fazem tratamento pela rede pública de saúde. De acordo com Golçalves, o fármaco é indicado para portadores dessa classe de diabetes, com 65 anos ou mais e que seja portadores de doença cardiovascular estabelecida ou doença renal relacionada ao transtorno.

"O dapagliflozina tem se mostrado mais eficaz em prevenir os desfechos do diabetes que levam à insuficiência renal e cardíaca e essa é mais uma alternativa para o controle dos níveis de glicose no sangue, prevenindo e reduzindo os impactos do desequilíbrio na saúde", ressalta o médico.

De acordo com ele, o público-alvo para o uso desse medicamento é composto por pacientes que não conseguiram controle adequado da DM2 em outros tratamentos. "Até o momento, o SUS fornece à população opções como as insulinas e os medicamentos metformina, glibenclamida e glicazida", salientou Gonçalves. O evento teve apoio e patrocínio da Santa Casa de Piracicaba, Faculdade Anhembi Morumbi, APM (Associação Paulista de Medicina) e AstraZeneca.

Natal

Samba na Casa do Hip Hop faz arrecadação de brinquedos

A Casa do Hip Hop recebe hoje, 3, a partir das 13h, o evento "Pelo Samba, pelas Crianças", com o objetivo de arrecadar brinquedos a serem doados no Natal a crianças carentes da cidade. O Encontro reúne vários projetos de samba que acontecem na cidade, como o pessoal do "Xô Segunda", "Quilombola" e "Samba e Prosa".

A atração tem raízes em uma ação semelhante ocorrida há onze anos, realizada pela turma do Samba 019. Agora, com a "família batuqueira" aumentada, o encontro contará com nomes de peso como o do pessoal da "Escola de Samba Amigos da Rua", da Casa de Batuqueiro, do Batuque de umbigada, dentre outros.

Além do samba, a atividade contará também com uma feirinha de venda de produtos, com mini-praça de alimentação e bate-papo. Nos intervalos, o comando da música fica a cargo do DJ Marcos Drama.

A entrada é 1 brinquedo novo ou usado. O samba começa a partir das 14h. É permitida a entrada com cooler, estando proibido o uso de garrafas.

SERVIÇO
A Casa do Hip Hop fica localizada na rua Jaçanã Altair Pereira Guerrini, 200, Paulicéia.

TRÂNSITO

Semuttran inicia operações de fim de ano para segurança

Divulgação

Agentes da Semuttran distribuem aos motoristas folders com orientações sobre comportamentos para um trânsito mais seguro

Com o intuito de conscientizar os motoristas sobre a importância do respeito às leis de trânsito para a segurança de todos os usuários do sistema de mobilidade urbana da cidade, a Prefeitura de Piracicaba, por meio da Semuttran (Secretaria Municipal de Mobilidade Urbana, Trânsito e Transportes), iniciou ontem, 2, ações especiais de fiscalização e orientação em diferentes vias do município. As atividades acontecem em parceria com a PM (Polícia Militar) e a GCM (Guarda Civil Municipal) e se estendem até janeiro de 2023, abrangendo, portanto, os períodos de festas natalinas e de réveillon e também de férias escolares e de volta às aulas

Ontem, 2, a Operação Vias Seguras, para fiscalização de infrações de trânsito, ocorreu nas avenidas Armando de Salles Oliveira e Renato Wagner, a partir das 7h. Nos dias 13, 23 e 30, a ação segue, respectivamente, na avenida Dr. Paulo de Moraes e rua do Rosário, a partir das 16h30; avenidas Carlos Botelho e Centenário, também às 7h, e avenidas Limeira e Armando Dedini, às 16h30.

"Essas operações especiais são para intensificarmos nossos trabalhos de conscientização sobre a segurança no trânsito. Ao longo das ações, vamos distribuir folders com orientações sobre comportamentos para um trânsito mais seguro e também colocaremos cartazes, faixas e painéis móveis em diferentes partes da cidade", explicou a titular da Semuttran, Jane Franco Oliveira.

MAIS - No próximo ano, em janeiro de 2023, a Operação Vias Seguras continua no dia 6, na avenida Armando de Salles Oliveira e rua Regente Feijó, e no dia 11, nas avenidas Raposo Tavares e São Paulo, sempre às 17h. Constam na programação, ainda, as avenidas Prof. Alberto Vollet Sachs, Rio das Pedras e Dois Córregos, às 7h, no dia 27.

VOLTA ÀS AULAS - Também em janeiro de 2023, está programada a Operação Volta às Aulas, para escolas municipais, no dia 18, e para instituições de ensino particulares no dia 23. Nestas ocasiões, agentes da Semuttran distribuem materiais aos motoristas de van e aos pais de alunos sobre a segurança no transporte escolar.

CHUVAS

Prefeitura intensifica ações de combate à dengue no período

Hoje, 3, PMCA fará arrastão e mutirão de combate ao mosquito Aedes

Com a chegada do período de chuvas mais intensas e temperaturas elevadas, a Secretaria de Saúde intensifica ações de combate a dengue aos finais de semana com o foco na eliminação dos criadouros do mosquito Aedes aegypti. A partir de hoje, 3, acontecem arrastão e mutirões da Dengue na região Norte e nos corredores comerciais. As atividades são comandadas pelo Programa Municipal de Combate ao Aedes (PMCA), ligado ao Centro de Controle de Zoonoses (CCZ), da Secretaria Municipal de Saúde.

Passando por 13 bairros da região de Santa Teresinha, com concentração no Varejão do IAA (Avenida João Pedro Correa), o Mutirão deve percorrer cerca de 1.000 residências fiscalizando e orientando sobre o combate à dengue, das 8h às 13h. Já no Arrastão, as equipes vão recolher inservíveis que podem se tornar possíveis criadouros do Aedes, das 8h às 14h. Nos corredores comerciais na avenida São Paulo - com ponto de encontro no cruzamento da rua Benjamin Constant -, as equipes farão trabalho educativo junto aos comerciantes, trabalhadores e população que estiverem pela região, das 8h30 às 10h30, inclusive com carro de som.

ARRASTÃO - Hoje, 3, as equipes da Prefeitura estarão na região de Santa Terezinha, para recolhimento de inservíveis passando pelos bairros Alto de Santa Thereza, José Alberico Parente, Jd. São Judas Tadeu, Jd. São José, Jd. Santa Terezinha, Jd. Corcovado, Jd. Nova Capri, Jd. Nossa Sra. das Graças, Jd. Paris, Jd. Dom Bosco, Jd. Santa Ephigênia, Jd. Nossa Sra. do Carmo e Res. Santa Terezinha. A orientação é para que os moradores deixem nas calçadas qualquer material que possa acumular água. Não serão recolhidos entulho, lixo doméstico e galhos de árvores.

Felipe Poleti

Arrastão da Dengue recolhe material inservível que pode ser um possível criadouro do mosquito Aedes

DADOS - De acordo com o banco de dados da Vigilância Epidemiológica, de 01/01 a 02/12 de 2022 foram 8.224 notificações de dengue, com 1.440 casos positivos e um óbito pela doença. No mesmo período de 2021 foram 14.153 notificações, com 5.349 confirmações e um óbito.

CONSCIENTIZAÇÃO - Segundo o coordenador do PMCA, Sebastião Amaral Campos, o Tom, a recusa de alguns moradores em receber os agentes acaba atrapalhando o trabalho, que, junto ao clima quente e chuvas, favorecem o aumento da incidência dos casos. "Sem o apoio e o entendimento da população para a importância do trabalho preventivo desenvolvido pelo PMCA, a luta para vencer a dengue se torna mais difícil", alerta Tom.

Por isso, ele destaca a importância de o munícipe fazer uma varredura em sua residência para eliminar os criadouros existentes, como por exemplo, limpar calhas, caixas d'água, ralos e recolher garrafas e outros. "Se esses cuidados forem adotados, com certeza vão colaborar para reduzir as chances de transmissão da dengue, cuidados que devem ser mantidos mesmo após o mutirão", esclarece.

Unimed em noite ‘de volta ao mundo’

Capitaneada pela diretoria do presidente Carlos Joussef, a belíssima festa de fim de ano dos médicos cooperados da Unimed Piracicaba, no último fim de semana, foi uma sucessão de agradáveis surpresas. A começar pela temática da noite, que resgatou, no Salão de Cristal do Clube de Campo, cartões-postais das cidades mais emblemáticas do mundo, numa viagem, movida por projeções impecáveis daquelas paisagens, além de personagens icônicos dos cinco continentes. Tudo ao som de piano e drinques num cenário mais que perfeito. Ao longo do jantar deluxe, grifado pelo bufê de Vivi Barros, e bebidas catalogadas, apresentação do grupo Jazz São Paulo e deejay set. Para encerrar, show do cantor Latino, que colocou todo mundo para dançar com o seu ritmo acelerado.

Fotos: Divulgação

Diretoria Unimed_Juliano Padovani, José Rogério Nicola, Carlos Joussef e João Paulo Mainardi

Marcelo Fernandes, Marcelo Ventosa, Roberto Pecorari, Wellington Assis, Henrique Cesta e André Angeli

Robson Abreu, Hugo Medeiros, Paulo Eduardo Gazolla e Carlos Eduardo Moreira

Ricardo e Cláudia Manzoni, Renato, Crislaine, Milena e Rogério Ferracciu

Juceli e Paulo Padovani, Ana Maria e Ernesto Valvano, Lede e Fernando Serafim

Fábio e Cristiane Duarte, Américo e Rosângela Oliveira, Edson Souza e Cláudia Falcão

Luís e Ivonete Kanhiti, Ana e Wilson Ballassini

José, Valéria e Isabela Annicchino e José Rogério Nicola

Karina, Laura e Rodrigo Andreucci

Miki e Lucimara Mochizuki, Léia Ferraz e Carlos Gimael

Ricardo, Marta e Manoela Gonçalves

Wadih e Rosângela Selios, Regina e Paulo Castro Neves

Renata, Julia, Beatriz e Humberto Passos

Sérgio e Silvia Fortuoso e Carlos Joussef

Dair, Ana Laura, Juliana e Carla Piai

Augusto e Celi Muzzilli, Aline e Filemon Silvano

Giovanni Arteviva, Viviane Tietz, Célia e Itamar Curti

Carolina e Beatriz Aloisi, Isabela, Márcio e Luciane Theodoro

Ary e Luzia Pedroso, Luciano Almeida, Matheus e Gabriela Erler

Francisco Orsi, Lurdinha e Dairo Bicudo, Celeste e Renato Françoso

Paulo e Rita Costa, Lu e Carlos Alberto Cury

Marcelo e Ana Paola Ventosa, Mariangela e Antônio Chaim

Gustavo Borges e Erika Bozola, Grasiela e Aninoel Pacheco

Latino

Carlos Joussef e Adriana Viotti

Flávia e João Paulo Mainardi

Thaís Brunheira e Juliano Padovani

Meg Tumang e Malu Joussef

Mara Ferraz e João Kleber

Márcia e Murilo Piva

Ulisses e Renata Gomes

Ana Paula e Ricardo Amalfi

SUPERLIGA

Festa do Futebol Amador

No último domingo (27/11) foram conhecidos os grandes campeões da Copa Superliga de Futebol Amador 2022. Na série Prata quem levou o caneco foi o Alvorada Futebol Clube. Numa partida de bom nível técnico, a equipe que leva o nome do bairro da região leste de Piracicaba venceu o União Paulista Barroca por 1 a 0 e conquistou o seu primeiro título da sua recente história. "Muita gente não acreditava e já dava o Barroca como campeão, mas fomos quietinhos e focados para a final e levamos pra casa o título", frisou Felipe Medeiros, que acumula as funções de Presidente e Técnico do Alvorada. O destaque da partida foi o atacante Willian do Alvorada, que anotou o gol do título e foi eleito "o cara" pela equipe de esportes do PN15. Já pela série Ouro quem levou o caneco foi o União Vila Fátima. Numa partida pra lá de eletrizante, a equipe que é também o atual campeão da Taça Superliga de Futebol, venceu o Grêmio Cecap nos pênaltis por 5 a 4, após empate por 1 a 1 no tempo normal. "Não fizemos uma grande partida e algum jogadores jogaram abaixo do que podem, mas colocamos a cabeça no lugar nas penalidades e mais uma vez fomos campeões", destacou Junior Cesar, Presidente do Vila Fátima. O destaque da partida foi o goleiro Guilherme Lisboa, que fez grande partida no tempo normal e também nas cobranças de pênaltis e foi escolhido pela equipe de esporte do PN15 como "o cara" da finalíssima.

As finais foram jogadas no estádio Municipal Massud Coury, em Rio das Pedras, e tivemos lá um público rotativo de aproximadamente 3,5 mil pessoas, apontando que o torcedor abraçou definitivamente as competições da Superliga Desportiva como as mais emocionantes e competitivas de Piracicaba e Região.

A festa do futebol amador da comunidade, do terrão e da quebrada também passou pela telinha das redes sociais do Portal Nova 15. Foram duas transmissões e mais de 25 mil pessoas alcançadas organicamente. O futebol de nossa cidade agradece e merece muito mais. Parabéns aos campeões!

Foto: Osmar Souza

O União Vila Fátima comemora mais um título da Superliga Desportiva.

Foto: Dimas Pires

Atletas e comissão técnica do Alvorada comemoram o título da série Prata.

Copa dos Campeões

E neste domingo (4) teremos as semifinais da Copa dos Campeões de Futebol da Superliga Desportiva. A competição irá reunir União Vila Fátima, EC Vera Cruz, Grêmio Cecap e Novo Horizonte, para fechar o calendário da instituição em 2022. Os jogos serão realizados no campo da Usina Modelo. As 8h10 teremos Vila Fátima e NH e as 10h10 Vera Cruz e Grêmio Cecap. Os vencedores fazem a final, também no campo da Usina Modelo, no próximo domingo (11).

AAPR

Associação de Árbitros faz balanço positivo da temporada 2022

Com o encerramento nos próximos dias da temporada 2022, o Presidente da AAPR, Renato Canadinho, faz um balanço muito positivo em relação ao desempenho dos seus Associados.

"Foram milhares de jogos ao longo do ano e com isso o surgimento de novos valores e profissionais com potencial para representar Piracicaba, não só em nosso cenário local, mas principalmente em nosso estado e em breve no cenário nacional.

Destaque para final da SUPERLIGA SÉRIE OURO, onde tivemos como árbitro principal o jovem e promissor JEFERSON DE ARAÚJO CELESTINO (MINEIRO) que junto com toda a equipe de arbitragem conduziram com excelência a grande final do AMADOR de Piracicaba.

Neste sábado dia 03/12, teremos 10 novos árbitros oriundos da nossa AAPR, fazendo a prova de seleção para ingressar o quadro de árbitros da FEDERAÇÃO PAULISTA DE FUTEBOL.

O trabalho da AAPR, além de qualificar e orientar, é também abrir novas oportunidades para os que se dedicam e trabalham para elevar o nome da nossa arbitragem, que sempre foi referência em todo estado de São Paulo.

Haja vista as duas competições que a AAPR junto com sua equipe de arbitragem participaram, que foi o CAMPEONATO BRASILEIRO DA CHAMPIONS LIGAY (LGBTQIAP+) e a participação na maior feira da AMÉRICA LATINA promovido pela CBF , - BRASIL FUTEBOL EXPO 22".

Divulgação

Divulgação

VERBA

Escola Dario Brasil recebe R$ 200 mil destinados pela deputada Professora Bebel

Divulgação

Na visita à escola, em setembro de 2021, a deputada estadual Professora Bebel recebeu da diretora Marta Freitas Oliveira pedido de emenda parlamentar para melhorias na escola

A EE Dr. Dario Brasil, localizada na região da Paulicéia, acaba de receber R$ 200 mil, frutos de emenda parlamentar da deputada estadual Professora Bebel (PT). Os recursos são voltados para a realização de reformas visando a melhoria da estrutura escolar oferecida à comunidade estudantil.

Os recursos foram solicitados à deputada pela diretora da escola, Marta Freitas Oliveira, durante visita, seguida de encontro que teve com professores e alunos, no início deste ano. Os recursos serão utilizados para reforma dos sanitários, da sala de leitura e da quadra poliesportiva da escola, conforme a sua diretora. Assim que soube que a deputada Bebel havia atendido à solicitação, ainda no primeiro semestre deste ano, a diretora Marta ressaltou que "agradecemos em muito a destinação deste recurso pela deputada Bebel e vamos realizar reformas visando a melhoria do ambiente escolar da escola, que tem cerca de 600 alunos, do 6º ano do ensino fundamental, ao 3º ano do ensino médio".

A EE Dr. Dario Brasil é a terceira escola da cidade a receber recursos destinados pela deputada Professora Bebel, no atual mandato. Para a E.E. "Abigal de Azevedo Grillo", na Vila Rezende, a deputada Bebel destinou R$ 300 mil destinados à realização de uma manutenção geral no telhado do prédio escolar e escoamento da água pluvial do prédio escolar, que abriga cerca de 345 alunos, resolvendo, assim, o problema de goteiras nos seus diversos ambientes toda vez que chove mais forte. A E.E. "Affonso José Fioravanti", localizada na Vila Monteiro, também já recebeu R$ 300 mil para obras de melhoria das instalações da unidade escolar.

Bebel destaca que a educação é um dos mais importantes direitos sociais, que permite construir perspectivas de futuro para nossas crianças e jovens e o desenvolvimento da sociedade, em todos os aspectos. "Por isso, é prioridade do meu mandato parlamentar e fico muito satisfeita de poder destinar esses recursos para escolas, desta vez contemplando o pedido da diretora do Dr. Dario Brasil", enfatiza Bebel, que também é presidenta da Apeoesp (Sindicato dos Professores do Ensino Oficial de Ensino do Estado de São Paulo).

ABASTECIMENTO

Serviço para troca de hidrômetros é alvo de críticas no Legislativo

Em requerimento, vereador Anilton Rissato (Patriota) relata que hidrômetros trocados têm apresentado problemas de vazamentos

Reivindicado desde o período de tramitação da CPI (Comissão Parlamentar de Inquérito) do Semae (Serviço Municipal de Água e Esgoto de Piracicaba), o serviço de troca dos hidrômetros das residências se transformou em alvo de reclamações de vereadores. O tema foi abordado durante a discussão do requerimento 833/2022, de autoria do vereador Anilton Rissato (Patriota), aprovado por unanimidade, na 63ª reunião ordinária da Câmara Municipal de Piracicaba, nesta quinta-feira (1). Segundo parlamentares, há registros de casos em que as grades que guardam os relógios chegam a ser arrombadas, sem autorização dos proprietários, para que as trocas sejam executadas.

De acordo com o autor do requerimento, a responsabilidade pelo serviço é da concessionária Mirante. No entanto, ele relatou que a intervenção não é precedida de nenhum comunicado aos proprietários dos imóveis e nem mesmo de documentos que comprovem a execução ao final do serviço. Na propositura, o parlamentar relata casos em que não havia moradores na residência: "quando notaram, já tinham feito a substituição, e até mesmo, reclamação de que estouraram o cadeado da caixa de proteção que o hidrômetro estava instalado, para se fazer a substituição".

Além disso, ele disse que recebeu reclamações de hidrômetros que começaram a registrar vazamentos depois da troca, o que tem gerado contas de água em valores astronômicos para os moradores de vários locais da cidade. No requerimento, o vereador relata o caso de um consumidor que registra médias de R$ 70 no valor da conta de água, mas 14 dias após a instalação do novo hidrômetro, o custo subiu para R$ 1.370.

No requerimento, ele questiona quantos hidrômetros são trocados por mês, quantas reclamações foram registradas, qual é o preparo técnico dos funcionários terceirizados para a realização dos serviços, de quem será a responsabilidade em casos de instalações incorretas, qual o motivo de não haver comunicação prévia sobre a troca aos clientes e o que o Semae pretende fazer a respeito do problema.

Na declaração de voto, o vereador Pedro Kawai (PSDB) confirmou que tem recebido várias reclamações da mesma natureza e cobrou providências do Semae. A vereadora Rai de Almeida (PT) também declarou voto e lembrou que a questão da troca dos hidrômetros foi suscitada pela CPI. Ela presidiu a investigação, que teve Anilton Rissato como relator. Pelo contrato de PPP (Parceria Público-Privada), a Mirante seria responsável pela troca dos hidrômetros a cada cinco anos. "Mas esse prazo não tem sido respeitado. Tem hidrômetros com mais de 20 anos. O Ministério Público abriu inquérito para apurar as irregularidades que a CPI levantou e um dos pontos é a questão dos hidrômetros", lembrou. A vereadora solicitou ao vereador que a resposta do requerimento, quando chegar à Câmara, seja juntada ao inquérito do Ministério Público.

Senhor Bom Jesus do Monte

Paróquia completa 100 anos de fundação

Tríduo em comemoração começou ontem, 2, com a missa presidida pelo vice-provincial dos Salesianos de Dom Bosco, padre Cássio de Oliveira (SDB)

A Paróquia Senhor Bom Jesus do Monte, em Piracicaba, completa 100 anos de criação neste domingo (4). O pároco Mauro Bombo (SDB) preparou uma programação com tríduo para celebrar o centenário e uma exposição com fotos históricas da igreja, que fica no Largo Bom Jesus, no bairro Alto, região central da cidade. Além disso, uma "capsula do tempo" será guardada em local específico, embaixo do altar, para ser aberta somente daqui a 50 anos.

O tríduo em comemoração aos 100 anos da paróquia começou ontem, 2, com a missa presidida pelo vice-provincial dos Salesianos de Dom Bosco, padre Cássio de Oliveira (SDB). Hoje, 3, às 16h30, o padre Antônio Celio, ex-pároco da igreja, celebra o segundo dia tríduo. Já no domingo (4), data do centenário, às 10 horas, o padre Mauro Bombo preside a celebração que encerra o tríduo.

"Depois dessa missa do domingo, vamos apresentar diversos materiais que estão guardados desde a criação da paróquia. São missais, castiçais e vários outros elementos antigos", disse o pároco. "Na cápsula do tempo, que será guardada em um local próprio, embaixo do altar, vamos colocar um livro com cartas de pessoas que escreveram sobre sua relação com a Bom Jesus: pessoas que foram batizadas, que se casaram ou viveram alguma outra experiência na igreja. Também vamos colocar o livro das pessoas que contribuíram para a restauração dos vitrais, além de jornais", explicou o padre. Ele disse que a cápsula será lacrada no local e só será aberta daqui a 50 anos, em 2072.

A exposição de fotos antigas da paróquia permanecerá aberta à visitação durante as próximas semanas até as vésperas do Natal. São imagens do acervo da própria igreja, mas também de alguns fiéis que tinham registros históricos do templo.

HISTÓRIA - No dia 6 de agosto de 1918, solenidade da Transfiguração do Senhor, foi lançada a pedra fundamental da modesta capela do Bom Jesus, pertencente à Paróquia de Santo Antônio, em Piracicaba, e inaugurada no ano seguinte. No dia 4 de dezembro de 1922, por decreto de Dom Francisco de Campos Barreto, segundo bispo de Campinas, foi então criada a Paróquia Senhor Bom Jesus do Monte, tendo como primeiro pároco o padre Lázaro de Sampaio Mattos, cujo sucessor foi o padre Henrique Nicopelli.

Em 1925, na administração do padre Mário Montefeltro, começou a construção da atual Igreja Matriz. Em 1932, a majestosa imagem do Cristo Redentor foi solenemente colocada no alto da torre da igreja localizada em uma das colinas da cidade, durante o pastoreio do padre Francisco Borja do Amaral, depois bispo de Lorena e Taubaté. Na sequência foram párocos os padres Vicente Rizzo, Francisco Machado e João Batista Martins. Finalmente, em 1° de maio de 1938, a Igreja Matriz foi oficialmente inaugurada, enquanto dirigida pelo monsenhor Martinho Salgot, pároco que permaneceu por 36 anos à frente da comunidade, desde 18 de outubro de 1935. Em 1971, assumiu a paróquia monsenhor José Nardin.

A partir de 31 de janeiro de 1972, Dom Aníger Francisco de Maria Melillo confiou a paróquia aos cuidados dos padres salesianos, assumindo como pároco o padre Otorino Fantin. Depois vieram os padres Antônio Corso, Reynaldo Zaniboni Netto, Hugo Guarnieri, novamente o padre Reynaldo, Aramis Francisco Biaggi, José Cipriano Ramos Filho, Essetino Andreazza e Antônio Célio Costa Francisco.

Do território dessa paróquia foram desmembradas as paróquias São Judas Tadeu, Santa Cruz e São Dimas, Santa Catarina, Nossa Senhora Aparecida e parte da Paróquia Sagrado Coração de Jesus, todas em Piracicaba.

Pároco atual, o padre Mauro Bombo tomou posse no dia 19 de janeiro de 2019. Atualmente a paróquia possui além da Igreja Matriz, prédio tombado em 2002 pelo Codepac (Conselho de Defesa do Patrimônio Cultural de Piracicaba), as capelas: São João Bosco, localizada no Colégio Dom Bosco-Cidade Alta; São Miguel Arcanjo, no Cemitério da Saudade; e São Domingos de Gusmão, no bairro dos Alemães.

Demandas

Vereador solicita melhorias nos ônibus do transporte coletivo

O vereador Josef Borges (Solidariedade) levou ao diretor de Transportes da Secretaria Municipal de Mobilidade Urbana, Trânsito e Transportes (Semuttran), Vanderlei Quartarolo, diversas solicitações de moradores de bairros periféricos, entre eles Artemis, Cecap e zona rural.

Entre os pedidos da população está o de melhoria em horários das viagens, manutenção mais adequada dos veículos e a substituição de carros mais velhos por outros mais novos ou em melhores condições de fazer o transporte dos usuários com conforto e segurança.

"O transporte de qualidade é um direito dos cidadãos, dos trabalhadores que dependem do transporte público e precisam dessas mudanças para chegar com mais rapidez e segurança ao trabalho e o mesmo na volta para a casa. Diversas melhorias já foram feitas desde que a pandemia da Covid-19 recuou, muitas melhorias virão com a nova licitação, mas os ajustes conforme a população solicita informamos o Vanderlei ou a secretária Jane Franco, para que os usuários sejam atendidos", disse o vereador Josef Borges.

O diretor apresentou todos os dados do transporte coletivo ao vereador, como o uso operacional de 165 carros no município e o custo de aproximadamente R$ 10 milhões por mês, sendo que 70% desse custo é pago pelos usuários e 30% com subsídio da prefeitura. "Conforme a demanda tem aumentado mais viagens são colocadas nas linhas e nesses bairros que o vereador trouxe a solicitação, é possível realizar novos ajustes. O volume dos usuários indica essa necessidade", explicou Vanderlei.

Assessoria Parlamentar

Vereador solicita melhorias nos ônibus do transporte coletivo

Para Josef Borges, esse monitoramento e o planejamento cuidadoso do transporte tem garantido a eficiência, diante de uma situação que mantém o contrato emergencial com a empresa, porque a licitação para nova concessão vem sofrendo com ações e medidas judiciais, o que tem atrasado o processo.

Segundo Quartarolo, nos próximos dias, as mudanças pontuais solicitadas pelo vereador deverão serem atendidas.

Divulgação

DEMANDAS DE TRÂNSITO

Moradores dos bairros Nova Suíça e Pau d'Alhinho procuraram o gabinete do vereador Gilmar Rotta (PP) para reivindicar melhorias referente ao transporte público que atende ao bairro, mais precisamente o Convívio Crystal Suíço e o Loteamento Altos do Pau d'Alhinho. Na última quarta-feira (30), os interessados se reuniram com o diretor de transportes, Vanderlei Quartarolo, e com gerente da Tupi, Menezes, e apresentaram suas necessidades referente ao transporte. De acordo com Quartarolo, serão realizados estudos com a finalidade de verificar a possibilidade de atender a ampliação de horário e itinerário dos bairros.

Sema

Seis bairros receberam melhorias nesta semana

Para melhorar a mobilidade dos moradores e o escoamento da produção para abastecimento da cidade, a Prefeitura de Piracicaba, por meio da Sema (Secretaria Municipal de Agricultura e Abastecimento), realizou nesta semana melhorias em seis bairros da zona rural do município, sendo Anhumas, Tanquinho, Almeida, Jibóia, Volta Grande e Pau d'Alhinho.

Em Anhumas, a secretaria fez aplicação do material pedregulho na PIR 033/260, já concluída. No mesmo bairro, a equipe fez o corte de uma árvore que estava obstruindo a passagem na estrada PIR 260 e limpeza na vegetação da ponte da estrada. No bairro Pau d'Alhinho foi feita limpeza de vegetação no acostamento e em volta da ponte da PIR 352.

A Sema também aplicou pedregulho nas estradas PIR 026/260, no bairro Almeida, na PIR 030/260, no bairro Jibóia e PIR 012/260, no bairro Volta Grande, todas já finalizadas nesta semana.

Na próxima semana a Sema continua realizando manutenção com aplicação de lajão britado na estrada João Trevisan (PIR 019N), no bairro Tanquinho.

Divulgação

Equipe fez corte de árvore que estava obstruindo a estrada PIR 260

A foto e a história

Arquivo

ROBERTO CARLOS

Foto enviada pelo radialista Antonio Carlos Tedeschi, que já defendeu os microfones piracicabanos e há muito tempo encontra-se diante da Rádio Central A.M. de Campinas. Ele, aliás, aparece do lado esquerdo da foto, junto a Adilson Benedito Maluf (prefeito de Piracicaba por duas gestões) e o "rei" Roberto Carlos. O ano era de 1974 e o trio se encontrava para papear em Artemis, onde o famoso cantor vinha com certa constância para relaxar. **(Edson Rontani Júnior)**

Atrações

17º Fentepira tem mais oito espetáculos até o dia 7/12

Com o objetivo de incentivar a produção teatral piracicabana e promover as artes cênicas, segue até o dia 7 de dezembro o 17º Fentepira (Festival Nacional de Teatro de Piracicaba). A novidade da edição é que neste ano o festival volta a ser em formato nacional, recebendo grupos também de outros municípios e estados. Dentre os 55 espetáculos inscritos, 10 foram selecionados para a Mostra Oficial do Festival, que teve sua abertura em 25 de novembro, no Teatro do Sesi. O 17º Fentepira é uma realização da Prefeitura, por meio da Secretaria Municipal da Ação Cultural (Semac). A edição de 2022 tem a direção de produção de Leonardo Moraes e contou com a curadoria de Juliana Calligaris e Letícia Olivares.

"Tivemos um olhar de afeto, de zelo e acolhimento para todas as propostas, e diante da possibilidade do festival, tivemos a oportunidade de trazer a narratividade, a ancestralidade, o protagonismo negro, a comunidade LGBTQIA+ e a infância, trazendo um panorama do que está sendo apresentado no Brasil para a cidade de Piracicaba", contou Juliana Calligaris, que além de curadora, também integra o time de debatedores ao lado de Paula Ibañez e Daniel Martins.

Os bate-papos acontecem depois de todos os espetáculos e têm como propostas levantar reflexões sobre a montagem, o fazer teatral, bem como os assuntos abordados nas apresentações.

Para acompanhar a programação do ano, basta acessar as redes sociais do festival (Fentepira Oficial) ou o site da Semac. "Todos os espetáculos têm entrada gratuita e os ingressos podem ser retirados sempre 1h antes do início de cada sessão na bilheteria do local da apresentação", afirmou o produtor da edição, Leonardo Moraes.

Outra novidade do festival é a proposta de um festival itinerante, que percorre por vários espaços culturais em diferentes localidades. "Buscamos sempre descentralizar o festival, levá-lo para bairros diferentes, e até mesmo para a rua, como nesta edição. A ideia é que tenha um pouco do Fentepira em cada canto da cidade", contou Leonardo. Fazem parte desta proposta de descentralização os parceiros Teatro Municipal Erotides de Campos, Sesc, Sesi e Senac Piracicaba, além da Associação Cultural e Teatral Guarantã.

O Fentepira é uma política pública do Município de Piracicaba, prevista pelas leis 6.072/2007 e 7.491/2014. Tem como objetivo estimular a criação artística, a inovação criativa e a valorização da arte teatral, além de fomentar a discussão sobre o fazer teatral.

A programação completa está no Instagran @fentepira_oficial

PROGRAMAÇÃO

03/12 - SÁBADO: "Catirino: O Andarilho" - Coletivo Joaquina, de Pindamonhangaba, às 20h no ECA Guarantã (classificação: livre).

03/12 - SÁBADO: "A Noiva do Defunto" - Andaime, de Piracicaba/SP, à 0h no Cemitério da Saudade de Piracicaba (classificação: livre).

04/12 - DOMINGO: "Des-calço" - Cia. Produções 13, de Dourados/MS, às 15h no Parque do Engenho Central (classificação: livre).

04/12 - DOMINGO: "O Primo da Califórnia" - Misancene, às 20h no ECA Guarantã (classificação: livre).

06/12 - TERÇA: "O Touro" - O Barong, de Araras/SP, às 20h no Teatro do Engenho (classificação: 12 anos).

07/12 - QUARTA: "Tatipirun" - Cia. La Trapera, de Pindamonhangaba/SP, às 13h30 no Teatro do Engenho (classificação: livre).

07/12 - QUARTA: "Anomia" - Projeto Anomia, de Piracicaba/SP, às 20h no Teatro do Engenho (classificação: 14 anos).

Orçamento Participativo

Em reunião, conselheiros propõem atualização do regimento interno

Comop (Conselho do Orçamento Participativo) representa as seis regiões da cidade e tem mandato de um ano

Os novos membros do Conselho do Orçamento Participativo (Comop), gestão 2022/2023, se reuniram pela primeira vez na quarta-feira, 30, na Prefeitura. O secretário de Governo, Carlos Beltrame, assim como os secretários de Mobilidade Urbana, Trânsito e Transportes (Semuttran), Jane Franco Oliveira; da Assistência e Desenvolvimento Social (Smads), Euclidia Fioravante; de Defesa do Meio Ambiente (Sedema), Alex Salvaia e o do subsecretário de Saúde, Augusto Muzilli Junior, participaram da reunião, assim como representantes das seis regiões da cidade (Centro, Leste, Norte, Sul, Oeste e Rural).

Os conselheiros propuseram analisar a lei e o Regimento Interno do Orçamento Participativo. Ficou definido que será criado um grupo de trabalho para realizar sugestões de atualização, para que ele tenha maior funcionalidade para os próximos anos, lembrando que a lei do Comop é de 2002.

Também foram discutidas outras pautas, como o mapeamento de todas as demandas das regiões, definição das prioridades por secretaria, além da inclusão mais detalhada em ata dos alinhamentos para as próximas reuniões, entre outras sugestões.

O secretário Beltrame enalteceu a importância dos novos conselheiros, por serem os porta-vozes de suas regiões junto ao Poder Público. "Estamos abertos para recebê-los e mantermos esta parceria com a sociedade para encontrarmos o melhor caminho em relação às reivindicações dos bairros".

O coordenador eleito do Conselho, Deivid Marcelino dos Santos, ressaltou que a presença de Carlos Beltrame e outros secretários na reunião foi uma sinalização para o grupo de que a atual gestão está com vontade de ouvir e analisar as demandas e, no decorrer do tempo, atender aquelas com maior urgência.

Com formação paritária, o conselho tem mandato de um ano e possui caráter consultivo geral, deliberativo no âmbito de sua competência e de fiscalização do Poder Público e entre suas prerrogativas está ajudar na definição de investimentos em suas regiões. O Conselho se reúne mensalmente.

Divulgação

O secretário de Governo, Carlos Beltrame, esteve na reunião

Cada uma das seis regiões (Centro, Leste, Norte, Sul, Oeste e Rural) tem um conselheiro titular e um suplente, com exceção da região Rural, que tem dois conselheiros titulares e dois suplentes, devido a sua grande extensão territorial.

Os conselheiros do Poder Público são representantes de secretarias municipais, como de Mobilidade Urbana, Trânsito e Transportes, Saúde, Defesa do Meio Ambiente, Ação Cultural, Obras e Assistência e Desenvolvimento Social e Educação.

Semae

Autarquia investe em novos equipamentos de informática

A fim de modernizar a autarquia e otimizar a prestação dos serviços, o Semae (Serviço Municipal de Água e Esgoto) firmou contrato com a empresa Prodesp (Companhia de Processamento de Dados do Estado de São Paulo) para atualização do parque computacional; ao todo, serão disponibilizados 185 microcomputadores tipo desktop e 25 notebooks, totalizando 210 novas máquinas.

O contrato tem vigência de 36 meses, com investimento de R$ 2,1 milhões, segundo a diretora administrativa, Karina Lima dos Santos. Atualmente a maioria dos equipamentos está defasada, fora do período de garantia e apresentando falhas em seu funcionamento, por conta da vida útil expirada.

"Serão destinados à ampla maioria dos usuários da autarquia, enquanto os desktops plus serão destinados para a área de engenharia, com recursos de hardware avançados e monitor maior, facilitando o carregamento e visualização de arquivos como plantas e projetos. Para presidência, superintendências, assessores, diretores e área de TI, serão destinados os notebooks plus, por conta de mobilidade, agilidade e rapidez na busca de informações", explicou José Odivaldo Chitolina Junior, chefe de Divisão de Tecnologia da Informação do Semae.

Foram também adquiridos servidores, storage e componentes para Data Center, com investimento na ordem de R$ 1,2 mi, com finalidade de implementar alta disponibilidade, aumentar capacidade de processamento e armazenamento, além de manter equipamentos em período de garantia e suporte, substituindo equipamentos obsoletos com alta probabilidade de falhas devido aos longos períodos de operação crítica.

Divulgação

Semae investe em novos equipamentos para otimizar atendimento

Covid-19

VacinaPira abre novas vagas na segunda-feira

A Prefeitura de Piracicaba, por meio da Secretaria Municipal de Saúde (SMS), libera novas vagas para agendamento da vacina contra a Covid-19 a partir das 8h de segunda-feira, 05/12. O agendamento é feito pelo site VacinaPira (vacinapira.piracicaba.sp.gov.br).

Para se vacinar contra a Covid-19 é necessário apresentar documento de identificação com foto, CPF, comprovante de residência em Piracicaba e comprovante de vacinação com a última dose. Além disso, a SMS reforça que ainda é obrigatório o uso de máscaras em unidades de saúde, conforme Decreto Estadual.

Grupos para os quais foram liberadas agenda para segunda-feira, 05/12, a partir das 8h: o 3ª dose para pessoas com 18 anos ou mais que tomaram a 2ª dose há, pelo menos, 4 meses; o 3ª dose para pessoas com 18 anos ou mais com alto grau de imunossupressão que tomaram a 2ª dose há, pelo menos, 28 dias; o 3ª dose para adolescentes de 12 a 17 anos com alto grau de imunossupressão que tomaram a 2ª dose há, pelo menos, 8 semanas; o 4ª dose para pessoas com 18 anos ou mais com alto grau de imunossupressão que tomaram a 3ª dose há, pelo menos, 4 meses; o 4ª dose para pessoas com 18 anos ou mais que tomaram a 3ª dose há, pelo menos, 4 meses; e o 5ª dose para pessoas com 18 anos ou mais com alto grau de imunossupressão que tomaram a 4ª dose há, pelo menos, 4 meses.

Ainda há vagas abertas para a primeira dose para todas as idades, a partir dos 6 meses, sendo de 6 meses a 2 anos com comorbidades; segunda dose da Pfizer pediátrica para quem tomou a primeira dose até 12/10; segunda dose da Pfizer para quem tomou a primeira dose até 11/10 (12 a 17 anos) e até 09/11 (18 anos ou mais); segunda dose da Coronavac para quem tomou a primeira dose até 09/11; terceira dose para adolescentes; primeira dose adicional Janssen para quem tomou a dose única até 07/10, segunda dose adicional Janssen para quem tomou a primeira adicional até 25/08 e terceira adicional Janssen para quem tomou a segunda adicional até 25/08.

Acrobática

Câmara presta homenagem a atletas campeões na ginástica

Equipes de Piracicaba conquistaram medalhas de ouro e prata nas competições de nível nacional

Gustavo Annunciatto

Vereador Anilton Rissato destacou que as equipes são um exemplo para a cidade

A ginástica acrobática se apresenta como mais uma modalidade esportiva que garante destaque nacional a Piracicaba. As equipes da Selam (Secretaria de Esportes, Lazer e Atividades Motoras) foram homenageadas, nesta quinta-feira (1), com a entrega da moção de aplausos nº 185/2022, de autoria do vereador Anilton Rissato (Patriota), durante solenidade realizada na Sala de Reuniões do prédio anexo da Câmara Municipal de Piracicaba.

Os atletas conquistaram as medalhas de ouro e prata no Campeonato Brasileiro e Torneio Nacional de Ginástica Acrobática, realizado em São Caetano do Sul, no mês de setembro. As equipes foram treinadas pela técnica Maria Dilailça Trigueiro de Oliveira Ferreira, através do Programa Desporto de Base (PDB).

Na competição, os atletas alcançaram o objetivo de acertar todas as séries, sem nenhuma queda. O Torneio Nacional contou com a participação de 170 atletas de dez agremiações, e o Campeonato Brasileiro reuniu cinco clubes e 55 ginastas.

A classificação ficou da seguinte forma: Giovana Lima e Sabrina Andrade conquistaram a Prata, no pré-infantil do Brasileiro; no Torneio Nacional, Henrique Ferreira e Mateus Santos, no trio feminino Laura Travaglini, Juliana Lopes e Maria Eduarda Rodrigues conquistaram o ouro, respectivamente, no nível 5 para duplas masculinas (categoria iniciante), e no trio feminino nível 6 (intermediário 2); a dupla Eline Dini e Beatriz Batagello, garantiram a prata, na dupla feminina nível 5 (iniciante).

O grupo da Selam também foi representado pelas ginastas Luana Beatriz Sant'Ana, Lívia Maria Ferreira, Victória Venceslau da Cruz, Alice Pietrobon Cezarino, Iany Montesuma Lima, Heloise do Carmo Ribeiro e Helena Brevigrieli.

O vereador Anilton Rissato destacou que as equipes são um exemplo para a cidade. "A gente sabe a dificuldade de chegar a esse nível. Nada mais justo do que a moção para reconhecer essa conquista. Desejo que vocês continuem no esporte porque vão chegar muito mais longe", afirmou.

O secretário de Esportes, Hermes Ferreira Balbino, que também foi homenageado, ficou emocionado com o reconhecimento das equipes. "O que nos une é um propósito: são os pais, que apoiam a atividade dos filhos, com acrobacias que envolvem muita preparação. Este reconhecimento demonstra a importância da oferta da oportunidade não somente pelas conquistas, mas pela aprendizagem, pela convivência com outras pessoas e preparação para a vida", colocou.

A professora Maria Dilailça Trigueiro de Oliveira Ferreira lembrou que as equipes proporcionaram a realização de um sonho que ela tinha, de participar de competições maiores. "Os músculos da ginástica são a secretaria, que nos apoia, são os pais que confiam no nosso trabalho. Isso se chama trabalhar em conjunto. Dando um passo de cada vez, acreditando que é possível, não tem como não colher os frutos", avaliou.

ASSINE E ANUNCIE: 2105-8555

Rua do Porto

Megaevento para troca de figurinhas é hoje

Divulgação

A expectativa é reunir mais de três mil participantes, repetindo o sucesso da primeira edição

Ajustes finais e muita expectativa para receber os participantes do 2º Drogal Panini Day, hoje (3), das 10 às 16 horas, no campo de futebol da Rua do Porto. Gratuito e aberto ao público de todas as idades, o evento tem organização da Rede Drogal e Editora Panini. O objetivo é repetir o sucesso da primeira edição, proporcionando a troca de figurinhas em um evento maior e com mais atrações. Cerca de quatro mil brindes serão distribuídos nos circuitos de brincadeiras. A expectativa é reunir mais de três mil pessoas ao longo do dia.

O espaço contará com tenda, quiosques de alimentação e estações interativas (chute a gol, jogo da memória, mapa das seleções, bate bafo entre outras). De acordo com o diretor administrativo da Rede Drogal, Marcelo Cançado, a intenção é repetir ou superar o número de participantes da primeira edição. "Tivemos uma surpresa positiva com a grande adesão ao primeiro Drogal Panini Day. Foi uma experiência para organizarmos um evento ainda maior e mais completo".

Licitação

Câmara conclui pregão para fornecimento de gás (GLP)

A empresa Gasball Armazenadora e Distribuidora Ltda. foi declarada vencedora da licitação na modalidade de pregão presencial, do tipo menor preço global, para a contratação de empresa para fornecimento parcelado de gás liquefeito de petróleo (GLP) a granel. O pregão referente ao edital 31/2022 foi concluído nesta quinta-feira (1º).

A vencedora do certame foi habilitada após apresentar proposta no valor unitário de R$ 11.502,00, com vigência de contrato até 31 de dezembro de 2023. A contratação foi realizada para o uso no refeitório, visando à preparação de café e chá para os gabinetes e departamentos da Câmara Municipal de Piracicaba.

A ata do pregão eletrônico está disponível no Portal da Transparência.

ATAS & COMUNICADOS
FATOS RELEVANTES
BALANÇOS
ATOS OFICIAIS

A TRIBUNA
PIRACICABANA
www.atribunapiracicabana.com.br

HISTORIA

IHGP lembra os 150 anos do Cemitério da Saudade

Segundo o jornalista Edson Rontani Júnior, presidente do Instituto, a intenção é lembrar que este "campo santo", como eram denominados antigamente os cemitérios

O Instituto Histórico e Geográfico de Piracicaba lembrará os 150 anos de inauguração do Cemitério da Saudade, em Piracicaba, com uma breve solenidade neste sábado (03), data em que o local foi constituído. O evento terá concentração no portão principal do Cemitério, às 8 horas.

Os participantes percorrerão por alguns túmulos, ouvindo fatos históricos narrados por Maurício Beraldo e Paulo Tot, ambos membros do IHGP e autores do livro "Somos todos iguais - Cemitério da Saudade".

Segundo o jornalista Edson Rontani Júnior, presidente do Instituto, a intenção é lembrar que este "campo santo", como eram denominados antigamente os cemitérios, possui sua história e sua contribuição para a cidade. Neste local, foram sepultadas personalidades como o artista plástico Almeida Júnior, o músico Erotides de Campos e muitos outros.

Segundo Paulo Tot, a comunidade alemã que se instalou em Piracicaba, em sua maioria protestante e proibida de sepultar seus mortos em terreno católico, reivindicou um local para inumar seus mortos e conseguiram em 1860 autorização para construção de um espaço com um pouco mais de 700 m² naquele que posteriormente seria o Cemitério da Saudade. Em 1872 é decidida a construção daquele que ficou conhecido mais tarde como Cemitério da Saudade, dividindo muros com o Cemitério dos Alemães (1860) e que teve sua inauguração oficial em 2 de dezembro de 1872.

Ele lembra que o cemitério da Saudade guarda um rico acervo artístico e histórico e é um importante instrumento para se entender nossa cidade.

Arquivo

Portão do Cemitério da Saudade, foto de novembro de 1922

A solenidade é aberta a todos. Ao final do encontro, será depositada uma coroa de flores no túmulo de Prudente de Moraes, terceiro presidente da República Brasileira e patrono do IHGP. O evento é realizado pelo IHGP com apoio da Sedema, Abil/Grupo Unidas e Grupo Bom Jesus.

Classificados

IMÓVEIS

VENDE-SE APARTAMENTO PRÓXIMO À ESALQ - Apto c/ 64 m2 mobiliado na Vila independência 02 quartos, banheiro amplo, sala de jantar, sala de estar, cozinha, lavanderia, varanda e garagem coberta; Móveis planejados e acabamento em porcelanato; Condomínio c/ piscina, elevadores, salão de festas e churrasqueira; Direto c/ Proprietário (19) 99646 8616.

APTO ED. GREEN PARK – Área 116m2 privativos. 3 dorm., sendo 1 suíte. Sala p/ home office, copa-coz planejada, sala 2 ambientes c/ sacada. 2 vagas. Valor R$ 550.000,00/Venda. R$ 2.500,00/Locação. Tratar fone (19) 99781-5464.

COMPRA-SE CASA — Valor básico de negociação até R$ 50.000,00 (cinqüenta mil reais). Falar com Karen pelo cel (19) 9-9895-5892, das 8 às 18 horas.

ALUGA-SE apartamento Praia Grande, cels: 9 8430-8712 e 9 9340-0417.

VENDO/ ALUGO Barracão 360 m², na R. Olavo Bilac, 836, Vila Lobos, S. Pedro. F. (19) 3483-1505.

VENDO CASA EM ANHUMAS PIRACICABA - com 5 cômodos mais quarto para passar roupa, lavanderia cobertura mais quarto de ferramentas. Piscina infantil, terreno medindo 20 X 25 mts. Tratar fone: 99440-6695.

VENDE-SE TERRENO 6300m²- Centro Mombuca ótima localização-maiores informações 19998963876.

DIVERSOS

MORADIA VITALÍCIA – O MELHOR SEGURO DE VIDA no Lar dos Velhinhos de Piracicaba. Chalés e Flats. Estuda permuta com imóvel. Fone e Whatzapp (19) 3372-9484.

MURUOS PARA PUBLICIDADE – O Lar dos Velhinhos de Piracicaba oferece por contribuição ou permuta. Av.: Renato Wagner, 770. Telefone e Whatzapp (19) 3372-9484 e (19) 99970-2630.

BICICLETA LEONI FULL SUSPENCION, aro 26R$ 350,00 - 3 x cartão. Tratar Rua Moraes Barros, 1.205 - Piracicaba-SP.

EMPREGOS
PROCURA-SE E OFERECE-SE

TORNEIRO MECÂNICO - Para trabalhar em São Pedro,com torno paralelo de 1 metro, não precisa ser tempo integral, Bom salário contato Zap (19) 996755952.

VEÍCULOS

UNO ECONOMY 2012, Prata, 2 portas, Flex, R$ 21.000,00. Tratar fone: (19) 3422-5162 - (19) 3433-3515.

VENDO OU ALUGO, para temporada e finais de semana - 01-apto no Guarujá - S.P. - praia da enseada, mobiliado, 02 - vagas (garagem) - 04- quadras da praia - elevador - salão de jogos - churrasqueira - valor = R$ 250.000,00 , ou troco por chácara de igual valor, na região metropolitana de Campinas. (19) 9.9124-4751 / (19) 9.9488-3437 , FALAR COM MARCIO.

CONTRATA-SE

Auxiliar Depto Fiscal e Estudantes de Contabilidade curriculum para RHPIRACICABA@HOTMAIL.COM WhatsApp (19) 984063682

FALECIMENTOS

SRA. GERTRUDES FILOMENA MENDES DA SILVA faleceu anteontem na cidade de Piracicaba, aos 72 anos de idade e era casada com Sr. João Correa da Silva. Era filha do Sr. Francisco Tome Mendes e da Sra. Otília Serafina Mendes, falecidos. Deixa os filhos: Solange Aparecida da Silva, Antônio Fernando da Silva, Reginaldo Jose da Silva e João Ismael da Silva. Deixa ainda netos, demais parentes e amigos. O seu corpo foi transladado para a cidade de Rio das Pedras e o seu sepultamento deu-se ontem as 15:00 hs saindo a urna mortuária do Velório Municipal de Rio das Pedras, seguindo para o Cemitério Parque da Paz. À família e amigos enlutados os sentimentos de pesar do Grupo Bom Jesus Funerais.

SR. RENATO PELISSARI faleceu ontem na cidade de Piracicaba, aos 79 anos de idade e era casado com a Sra. Neusa Carvalho Pelissari. Era filho do Sr. Fioravante Pelissari e da Sra. Celia Juliati Pelissari, falecidos. Deixa os filhos: Admilson Ap. Pelissari, Sandra Ap. Pelissari Jorge casada com Edson Jorge, Marcos Antonio Pelissari casado com Denise Piveta Pelissari, Paulo Sergio Pelissari casado com Claudia Pelissari, Silvia Jorge, Marcio Alessandre Pelissari casado com Patricia Ap. M. Pelissari, Simone Regina Pelissari Morales casada com Marcos Morales, Silvana Pelissari, Marcelo Adriano Pelissari. Deixa netos, bisnetos. O seu sepultamento dar-se-a hoje as 16:00 hs saindo a urna mortuária do Velorio da Saudade - Sala 07 seguindo para o Cemiterio da Saudade. À família e amigos enlutados os sentimentos de pesar do Grupo Bom Jesus Funerais.

SR. OLINDO BERTOZZI faleceu ontem na cidade de Piracicaba, aos 82 anos de idade. Era casado com a Sra. Antonia Rosali Gerage Bertozzi. Era filho do Sr. Adolpho Bertozzi e da Sra. Lucia Calegari Bertozzi. Deixa os filhos: Denise Aparecida Bertozzi Marcel casada com João Batista Marcel, Valmir Bertozzi casado com Tania Cristina Anastacio Bertozzi. Deixa netos, bisnetos, demais parentes e amigos. O seu corpo foi transladado em auto funebre para a cidade de Saltinho e o seu sepultamento dar-se-á hoje ás 13:00hs, saindo a urna mortuária do Velório Municipal de Saltinho, seguindo para o Cemitério Municipal. À família e amigos enlutados os sentimentos de pesar do GRUPO BOM JESUS.

SR. GILBERTO APARECIDO POLONI faleceu dia 30 pp na cidade de Limeira, aos 60 anos de idade e era casado com a Sra. Valdenia Maria Veloso da Cunha. Era filho do Sr. Geraldo Luciano Poloni, falecido e da Sra. Paschuina Denadai Poloni. Deixa os filhos: Felipe Ceregato Poloni e Paloma Ceregato Poloni. Deixa 03 netos, demais parentes e amigos. O seu corpo foi transladado em auto fúnebre para a cidade de Iracemápolis e o seu sepultamento deu-se ontem ás 16:30 hs, saindo a urna mortuária do Velório Municipal de Iracemápolis, seguindo para o Cemitério Municipal. À família e amigos enlutados os sentimentos de pesar do Grupo Bom Jesus Funerais.

JOVEM RONEY PEREIRA DE LIMA faleceu ontem na cidade de Piracicaba, aos 37 anos de idade. Era filho do Sr. Francisco Pereira de Lima e da Sra. Jacinta Pedro de Lima. Deixa a filha: Thayna Mendes Pereira de Lima. Deixa demais parentes e amigos. O seu sepultamento dar-se-á hoje ás 13:30hs, saindo a urna mortuária do Velório Municipal da Vila Rezende - Sala 01, seguindo para o Cemitério Municipal da Vila Rezende. À família e amigos enlutados os sentimentos de pesar do Grupo Bom Jesus Funerais.

SR. JOSÉ GONÇALVES FILHO faleceu anteontem na cidade de São Paulo. Com 84 anos, era casado com a Sra.Celia Maria Moraes Gonçalves há 60 anos. Filho dos Finados:Sra .Olympia Rodrigues Gonçalves e Sr.José Gonçalves. Deixa os filhos: Ana Célia, José Domingos, Jairo Luiz e Maria Carolina. Marina sua nora querida é tida também como filha. Deixa o Neto: Luiz Gonçalves Paiva. Sendo transladado para a cidade de São Pedro e o seu sepultamento dar se hoje saindo ás 13:00 h do Velório Memorial Bom Jesus – Sala 1 seguindo para o Cemitério Municipal de São Pedro. À família e amigos enlutados os sentimentos de pesar do GRUPO BOM JESUS.

FALECIMENTOS

SR. HILARIO MENDONÇA DA ROCHA faleceu ontem, nesta cidade, contava 73 anos, filho dos finados Sr. Valeriano Mendonça da Rocha e da Sra. Maria Mendonça dos Santos, era viúvo da Sra. Maria Nilde Nogueira da Rocha; deixa os filhos: Ronedir Eugenio Nogueira Mendonça, casado com a Sra. Daniela Ribeiro; Rodrigo Nascimento Nogueira Mendonça e Luciana Nogueira Mendonça. Deixa netos, demais familiares e amigos. Seu sepultamento foi realizado ontem, tendo saído o féretro às 14h30 da sala "C" do Velório do Cemitério Parque da Ressurreição, para a referida necrópole. À família e amigos enlutados os sentimentos de pesar da Abil Grupo Unidas Funerais.

SR. JOSENILTON DIAS DA SILVA faleceu ontem, nesta cidade, contava 69 anos, filho dos finados Sr. José Dias da Silva e da Sra. Julia Jesus da Silva. Deixa demais familiares e amigos. Seu sepultamento foi realizado ontem, tendo saído o féretro às 17h00 da sala "01" do Velório do Cemitério Municipal da Vila Rezende, para a referida necrópole. À família e amigos enlutados os sentimentos de pesar da Abil Grupo Unidas Funerais.

ASSINE E ANUNCIE: 2105-8555

PODER JUDICIÁRIO
TRIBUNAL DE JUSTIÇA DO ESTADO DE SÃO PAULO

2ºOFÍCIO DA FAMÍLIA E DAS SUCESSÕES DA COMARCA DE PIRACICABA/SP

EDITAL DE CORREIÇÃO

O DOUTOR **PEDRO PAULO FERRONATO,** MM. Juiz de Direito e Corregedor Permanente do 2º Ofício da Família e das Sucessões da Comarca de Piracicaba, Estado de São Paulo, etc.

FAZ SABER que no dia **16 de dezembro de 2022**, a partir das **13:30** horas procederá a Correição Periódica anual no 2º Ofício da Família e das Sucessões da Comarca de Piracicaba.

Destarte, convida as pessoas sujeitas à correição para que se façam presentes a mesma, pois nessa ocasião serão recebidas quaisquer informações, queixas ou reclamações sobre o serviço forense.

E, para conhecimento dos interessados, é expedido o presente Edital, que será afixado no local de costume e publicado pela imprensa local.

2º Ofício da Família e das Sucessões da Comarca de Piracicaba, aos 29 dias do mês de novembro de 2.022.

PEDRO PAULO FERRONATO
Juiz de Direito Corregedor Permanente do 2º Oficio da Família e Sucessões da Comarca de Piracicaba – SP.

PREFEITURA MUNICIPAL DE MOMBUCA
CNPJ 44.723.765/0001-25
RUA AMADEU AMARAL, 255 CENTRO MOMBUCA SP CEP 13.380-000
PABX: (19) 3488-6262 FONE / FAX: (19) 3488-1178 / 3488-1128
e-mails: mombuca@uol.com.br / mombuca.prefeitura@itelefonica.com.br

EDITAL
AUDIÊNCIA PÚBLICA

Rogério Aparecido Alcalde (Formiguinha), Prefeito Municipal de Mombuca-SP, usando das atribuições que lhe são conferidas por lei e de acordo com o Artigo 9, parágrafo 4º da Lei Complementar nº 101, de 04 de maio de 2.000, Lei de Responsabilidade Fiscal, CONVIDA a população mombucana e demais interessados, para a AUDIÊNCIA PÚBLICA, a ser realizada no dia 05 de Dezembro de 2.022, às 18:00 hs, na sala de reuniões da Prefeitura Municipal de Mombuca, para apresentação de Projeto de Lei, realizando alterações nas Peças de Planejamento do Município do corrente exercício e também as alterações pertinentes na L.D.O. do exercício de 2022.

Observadas as cautelas necessárias em função da pandemia do Coronavírus, entre reforço dos procedimentos de higienização e limpeza, disponibilização de álcool gel, uso obrigatório de máscaras, limitação de pessoas, evitando-se aglomeração e distanciamento mínimo de 2 metros entre as pessoas participantes.

Para que ninguém possa alegar ignorância é expedido o presente Edital, publicado nos termos legais

Mombuca, 02 de Dezembro de 2.022.

Rogério Aparecido Alcalde
(Formiguinha)
-Prefeito Municipal-

PREFEITURA MUNICIPAL DE SÃO PEDRO
Rua Valentim Amaral, 748 – Centro - CEP 13520-000 – São Pedro/SP
www.saopedro.sp.gov.br - Tel.: (19) 3481-9200

AVISO DE LICITAÇÃO

Comunicamos que está aberta a Licitação relacionada abaixo:
Tomada de Preços nº 10/2022 . Processo 1.894/2022 - Objeto: Reforma no Parque Maria Angélica Manfrinato **INÍCIO DA SESSÃO PÚBLICA: 20/12/2022**. Os envelopes dos licitantes com a documentação e a proposta deverão ser entregues no Departamento de Compras e Licitações, sito à Rua Valentim Amaral, 748, nesta cidade, até às **11h00 do dia 20/12/2022**. O início da abertura dos envelopes será às **14h30 do dia 20/12/2022**, na Sala de Abertura de Licitações, sito à Rua Valentim Amaral, 748, nesta cidade. O edital completo encontra-se à disposição no Departamento de Compras e Licitações, ou através do site: https://www.saopedro.sp.gov.br/licitacoes-publicas São Pedro, 02 de dezembro de 2022. **Thiago Silvério da Silva - Prefeito Municipal**

Esta publicação custou R$ 132,00 aos cofres públicos

PREFEITURA MUNICIPAL DE SÃO PEDRO
Rua Valentim Amaral, 748 – Centro - CEP 13520-000 – São Pedro/SP
www.saopedro.sp.gov.br - Tel.: (19) 3481-9200

AVISO DE LICITAÇÃO

AVISO DE LICITAÇÃO - PREGÃO ELETRÔNICO Nº 84/2022

Comunicamos que está aberta a licitação do Pregão Eletrônico nº 84/2022, Processo: 1904/2022, que tem por objeto a Aquisição de um veículo tipo Pick Up, zero Km. As propostas serão acolhidas com início no dia 05/12/2022 às 10:00 horas até às 08:00 horas do dia 16/12/2022. O início da sessão de disputa de preços ocorrerá às 10:00 horas do dia 16/12/2022. Deve ser observado o horário de Brasília. O Pregão Eletrônico será realizado em sessão pública por meio da Internet, por intermédio do Sistema BLL Compras - acessível em www.bll.org.br . O edital completo encontra-se à disposição no Departamento de Compras e Licitações, sito a Rua Valentim Amaral 748, no horário das 08h30 às 17h00. Fone: (19) 3481-9223 ou através do site: https://www.saopedro.sp.gov.br/licitacoes-publicas ou www.bll.org.br. São Pedro, 02 de dezembro de 2022. **Thiago Silvério da Silva - Prefeito Municipal**

Esta publicação custou R$ 132,00 aos cofres públicos

SAÚDE

Mutirão de exames acontece neste sábado no posto central

Em 1º de dezembro, foi comemorado o Dia Mundial da Luta Contra a Aids. Aproveitando a ocasião e o encerramento da Campanha Novembro Azul, a Secretaria Municipal de Saúde realizará um mutirão de exames neste sábado (3), das 8h às 12h, no Posto de Saúde Central (CSII). Serão realizados testes rápidos de sífilis e HIV; orientação sobre prevenção de DST; atualização da carteira de vacinas para crianças; atualização de vacinas contra a COVID-19; coleta de Papanicolau; coleta de exame PSA para homens com mais de 40 anos; orientação contra câncer de próstata; aferição de pressão arterial e teste de glicemia capilar.

PROGRAMAÇÃO

Laranjal terá programação especial no Natal Iluminado

Confira as atrações do mês de dezembro, com agenda especial nos distritos

O Natal está cada vez mais próximo. E a Prefeitura de Laranjal Paulista, por meio da Secretaria de Cultura e Turismo, preparou diversas atrações para toda a família, com o objetivo de proporcionar momentos culturais e de lazer, além de fomentar o comércio.

No domingo (4), acontecerá o concerto da Banda Municipal e Corais da Paróquia Santo Antônio do Distrito de Maristela, às 20h, no Largo Santo Antônio. No dia 12, a caravana da Coca-Cola passará pela cidade, com parada no Largo São João, às 20h. Nos dias 15, 16 e de 19 a 23 de dezembro, haverá Bonde da Associação Comercial e Empresarial (ACE) gratuito, às 19h, na Praça Armando de Salles Oliveira.

O Largo São João também terá uma programação especial ao longo do mês. No dia 16, às 19h30, Bruce Voz e Violão se apresenta, seguido pelo Bravo Electro, às 21h. No dia 17, serão três atrações: Banda 10 de Outubro, às 17h; grupo "Choro e Prosa", às 19h; e "Medida Certa", às 21h. Já no dia 18, às 16h, a apresentação será do grupo "Ynnocência A+". Às 20h30, a atração será da dupla Rodrigo e Fabinho, com sua banda.

A Banda Municipal Giocondo Cordoni e Corais da Paróquia Santo Antônio do distrito de Maristela volta a se apresentar no dia 19, às 19h30, no Largo São João, seguida pelo Projeto 3, às 21h. No dia 20, as atrações do local serão a Cantata Natalina, com os Caipiras da Cuesta, às 19h30, e Rose Araújo, às 21h. No dia 21, às 19h30, a apresentação será da Mesquita's Coral "Um Natal Inesquecível", que tem o apoio do Circuito SP 2022. Às 21h, Patrícia Ribeiro se apresenta.

No dia 22, a apresentação será de Paty Andrades Trio, às 19h30, seguida da Banda Zan's 80, às 21h. As últimas atrações serão no dia 23, às 19h30, com a Orquestra e Banda Baddini, de Sorocaba. No mesmo dia, às 21h30, haverá a apresentação do cover do grupo Bee Gees.

Além de todas essas atrações, os distritos de Laras e Maristela também terão uma programação especial ao longo do mês, com o Cinema e o Concerto de Natal e o Trenzinho com o Papai Noel.

Natal nos Distritos é a novidade da programação de final de ano

O mês do Natal chegou. E o clima de festas chega primeiro em Laras e Maristela. Trata-se do Natal nos Distritos, novidade trazida em 2022 pela Prefeitura de Laranjal Paulista, por meio da Secretaria de Cultura e Turismo.

A programação começa já nesta sexta-feira (2) com Cinema de Natal, com direito a pipoca e algodão-doce, em Maristela, em frente à Escola Municipal "Dona Isabel Alves Lima". No sábado (3), a mesma atração, acontece às 20h, no Largo São Sebastião, em Laras. No domingo (4), às 20h, o Largo Santo Antônio, em Maristela, recebe o Concerto de Natal, com a Banda Municipal Giocondo Cordoni e Corais da Paróquia Santo Antônio.

Outro destaque será o Trenzinho do Papai Noel que estará no sábado (17), no Largo São Sebastião, em Laras, a partir das 15h, e no domingo (18), em frente a Escola Municipal Dona Isabel Alves Lima, a partir das 17h. Toda a programação é gratuita.

O Loteamento Diário Ville I está registrado no 2º Cartório de Registro de Imóveis de Rio Claro - SP, junto à matrícula nº 3.519, sob o nº R.9/3519. Projeto aprovado pelo Graprohab. Certificado nº 419/2006 de 04 de setembro de 2012 e pela Prefeitura Municipal de Rio Claro. Financiamento somente com cadastro aprovado, à critério da loteadora. O valor mínimo da entrada será definido à critério da loteadora, à partir de proposta do comprador e simulação do saldo devedor restante. O saldo devedor poderá ser financiado em até 180 meses direto com a loteadora, em parcelas mensais acrescidas de juros de 1% a.m., calculados pela Tabela Price, mais correção anual pelo IGP-M. (*) A compra do lote com "Documentação no Ato" dar-se-á através de "Contrato Particular de Compra e Venda de Imóvel, com força de Escritura Pública, com Pacto Adjeto de Alienação Fiduciária e outras Avenças", nos termos do Artigo 38 da Lei 9.514/97, devendo todas as demais condições expostas no contrato serem avaliadas junto à loteadora. A viatura de ronda noturna, após a venda total dos lotes, será doada para a Associação do Bairro, quando estiver constituída.

MERLOTTIS

TELHAS GALVANIZADAS - GALVALUME E SANDUÍCHE

A especialista em telha sanduíche com a face inferior chapeada.

ECONOMIZE NA SUA COMPRA!

A TELHA SANDUÍCHE CHAPEADA é composta pela chapa superior em aço galvalume, o isolante térmico (isopor) e na parte inferior são chapas laminadas de reaproveitamento.

Preços à vista válidos até 15/12/2022. Após consultar!

	CHAPEADA	SANDUICHE TRADICIONAL
ISOLAMENTO TÉRMICO E ACÚSTICO	✓	✓
FÁCIL MONTAGEM	✓	✓
QUALQUER MEDIDA ATÉ 10M	✓	✓
MENOR PREÇO	MAIS ECONOMIA EM RELAÇÃO À SANDUICHE TRADICIONAL	✓
PINTURA ELETROSTÁTICA	APENAS CHAPA SUPERIOR	✓
TIPOS DE TELHADO	AMBIENTES QUE CONTENHA LAJES, GESSO E FORROS EM GERAL	TODOS

FACE SUPERIOR GALVALUME

FACE INFERIOR CHAPEADA

Telha Sanduiche
Chapeada
Face Superior Chapa Galvalume
Chapa inferior Chapeada com isopor de 30mm na cor Natural

Só R$ 72,90 o metro

Telha Sanduiche
Chapeada
Face Superior Chapa Galvalume
Chapa inferior Chapeada com isopor de 30mm e Pintura Superior Branca

Só R$ 79,90 o metro

Consulte nossos preços para telha sanduiche face superior e inferior na chapa Galvalume natural ou com pintura e telhas simples chapa Gavalume.

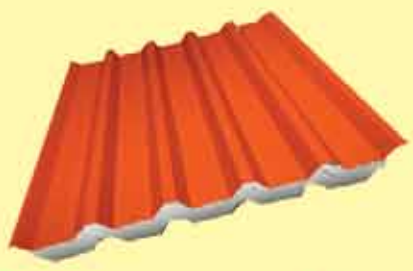

Preços imbatíveis! Antes de comprar, consulte-nos!

TRABALHAMOS COM FERRAGENS

VIGA U

METALON

comercial@merlottistelhas.com.br • www.merlottistelhas.com.br

19 3455-0910 / 3463-2381
99238-7381 / 99978-6867
99739-4307

De Segunda à Sexta das 7h30 às 17h20 ••• Aos Sábados das 7h30 às 11h

No boleto em até 24 vezes sujeito a aprovação.
Losango
Consulte-nos!

NO CARTÃO EM ATÉ 12x
CONSULTE-NOS

FAÇA O SEU PEDIDO DE

Natal

ESPERANÇA QUE SE RENOVA
COM O SEU GESTO DE CARINHO

LOJA.NUTRICESTA.COM.BR
OU LIGUE: (19) 2532-6500 - (19) 99864-6259

Nutricesta
CESTAS BÁSICA E DE NATAL

Compra Inteligente

Piracicaba - Rio das Pedras
São Pedro - Águas de São Pedro
Mombuca - Saltinho - Anhembi
Charqueada - Laranjal Paulista
Jumirim - Cerquilho - Iracemápolis

A TRIBUNA
PIRACICABANA

atribuna@atribunapiracicabana. com.br
www.atribunapiracicabana.com.br
Tel: (19) 2105-8555

Diretor: Evaldo Vicente
(19) 99787-0969

Domingo e segunda, 4 e 5 de dezembro de 2022

Ano 49
nº 12.909

Filiado à Adjori-SP e Sindjori-SP

R$ 2,00

'CÂMARA ITALIANA'

Evento na cidade fomenta relações comerciais entre Brasil e Itália

Participam da programação o cônsul geral da Itália em São Paulo, Domenico Fornara, e o vice-presidente da Italcam, Mário Batista

O Brasil possui uma forte ligação cultural com a Itália por conta da imigração. Essa herança pode ser confirmada também nas relações comerciais. Ao longo dos últimos 10 anos, a balança entre os dois países sofreu variações consideráveis: US$ 3,1 bilhões de exportações para o país europeu; e US$ 3,7 bilhões de importações (valores mínimos). Com a proposta de ampliar as oportunidades comerciais entre Itália e a comunidade empresarial regional, Piracicaba recebe o Road Show Itália no Interior, na próxima terça-feira, dia 6, das 14h às 17h30, na Acipi (Associação Comercial e Industrial de Piracicaba). O evento é promovido pela Italcam (Câmara Italiana de Comércio de São Paulo) e contará com a participação do cônsul geral da Itália em São Paulo, Domenico Fornara. As inscrições são gratuitas, mas limitadas. Podem ser feitas em: https://linktr.ee/italcam.sp.

O Road Show Itália no Interior - Região de Piracicaba tem coordenação do Comitê de Interiorização da Italcam, apoios da Acipi, Consulado Italiano de São Paulo e parceria com a Secretaria Municipal de Desenvolvimento Econômico, Trabalho e Turismo de Piracicaba. De acordo com o vice-presidente da Italcam, Mário Batista, Piracicaba tem uma história muito atrelada à colonização italiana, com muitos descendentes. "O Road Show Itália no Interior é uma oportunidade de ampliar o relacionamento com os empresários de Piracicaba e região. Serão apresentados cases nacionais estruturados e bem-sucedidos. Para quem tem interesse em negociar com o mercado italiano, esta é uma forma de iniciar, por meio da Câmara Italiana. O objetivo é estimular o contato da Itália com o interior paulista e vice-versa, além de facilitar o aproveitamento do potencial econômico que ambas regiões oferecem". Batista é responsável pelo Projeto de Interiorização na Italcam. Tem mais de 40 anos de experiência em empresas multinacionais de grande porte. Foi Diretor Estatutário na maioria das empresas do Grupo Pirelli e Tim no Brasil. Também foi presidente do Conselho da Anip (Associação Nacional da Indústria de Produtos Pneumáticos) e diretor de Assuntos Institucionais da Pirelli.

Para Marcelo Cançado, presidente da Acipi, é uma honra receber o evento. "Além de contarmos com uma comunidade italiana muito presente e atuante em Piracicaba, o Road Show Itália no Interior facilita a interação entre os empresários, aumentando as possibilidades de negócios entre o município e a Itália. O principal objetivo é criar novas oportunidades", convida.

O programa de interiorização da Câmara de Comércio Italiana, reforça o secretário José Luiz Guidotti Júnior, titular da Semdettur (Secretaria Municipal de Desenvolvimento Econômico, Trabalho e Turismo), abre uma janela de oportunidades para o mercado de Piracicaba. "Essa parceria possibilitará que as empresas possam vender seus produtos no mercado europeu, adquirir equipamentos industrializados na Itália, firmar parcerias e intercâmbios tecnológicos, dentre tantas outras formas de aproximação. Será uma opção de estreitamento do nosso rico e diversificado parque fabril com a indústria italiana".

EXPANSÃO COMERCIAL - A balança comercial entre Itália e Brasil supera R$ 3 bilhões por ano. Os produtos da indústria da transformação concentram a maior parte do que é exportados do Brasil; em segundo lugar está a agropecuária. Em 2021, no topo da lista de exportações brasileiras para a Itália esteve a celulose, com R$ 609 milhões, o que corresponde a 16% do total. O café não torrado foi outro produto que esteve em alta, vendendo R$ 477 milhões (14,7%). E em terceiro lugar ficou o minério de ferro e seus concentrados, faturando R$ 412 milhões (11%). Uma das propostas da Road Show Itália no Interior é justamente ampliar o protagonismo do interior paulista nessas negociações. Entre as vantagens de exportar para a Itália está o fato de que o país faz parte da União Europeia, o que torna mais fácil expandir para outros países alguns negócios.

SERVIÇO
Road Show Itália no Interior - Região de Piracicaba. Terça-feira, 6, das 14h às 17h30. Local: Acipi (rua do Rosário, 700 - Centro). Inscrições: https://linktr.ee/italcam.sp. Informações: (19) 3417-1766 (Acipi) ou https://italcam.com.br

Edição: 8 Páginas

Arquivo de Família

COM JOÃO CHIARINI

O professor, escritor, folclorista e jornalista João Chiarini, fundador da Academia Piracicabana de Letras (APL), recebe a visita do então "foca" de O Diário, Evaldo Vicente, no início de 1.970. Evaldo tinha 15 anos de idade e João Chiarini era, como foi para tantos outros da área da imprensa, seu grande incentivador para o trabalho que iniciava no jornalismo ao lado de Cecílio Elias Netto e Antonio Messias Galdino, estes já veteranos na área.

Divulgação

Está confirmada a participação do cônsul geral da Itália em São Paulo, Domenico Fornara

IGREJA EM COMUNICAÇÃO

Pastoral e administração

Dom Devair Araújo da Fonseca
Bispo da Diocese de Piracicaba

No início de seu pontificado, em 2013, o Papa Francisco faz uma afirmação que tem levado a muitos questionamentos e reflexões. Em um discurso, no dia 06 de agosto daquele ano, ele disse que a Igreja não é uma organização assistencial, uma empresa ou uma ONG, mas "uma comunidade de pessoas encorajadas pela ação do Espírito Santo, que viveram e vivem a maravilha do encontro com Jesus Cristo e desejam compartilhar esta experiência de profunda alegria". A afirmação do Papa toca diretamente a natureza e a finalidade da Igreja, além de indicar o caminho de como ela deve agir para realizar sua finalidade.

A Igreja existe para garantir que o Evangelho seja anunciado com fidelidade e que os discípulos de Jesus, movidos pela escuta da Palavra e pelo Espírito, testemunhem a fé no Ressuscitado, por meio das obras. Desta forma, toda ação da Igreja se direciona para a pastoral, isto é, cumprir o mandato e o envio missionário do Senhor. Se por natureza a Igreja é missionária, sua finalidade não é outra a não ser evangelizar e é isso que a diferencia de qualquer outro tipo de organização humana. Esta é a Igreja que "foi admiravelmente preparada na história do povo de Israel".

Pela sua universalidade, a Igreja está presente nas mais diversas e diferentes situações, sejam geográficas, sociais ou culturais. Exatamente por isso a sua atuação pastoral também é diversificada. Junto aos mais pobres, a Igreja é socorro e auxílio; para os doentes ela é conforto e cura da alma; com os prisioneiros, ela é visita solidária; para os que ingressam no caminho da fé, ela é mestra; para os pecadores a Igreja é caminho de perdão e para todo o mundo ela é farol que faz brilhar a Verdade que liberta o homem. Além disso, a Igreja acompanha o trabalho e o esforço humano com diferentes iniciativas pastorais, segundo o tempo e a necessidade.

Como Corpo de Cristo que é a Igreja, ela também é um organismo que precisa ser administrado com prudência, justiça e fidelidade. Ao passar pelo templo, Jesus viu uma viúva que depositou no tesouro tudo o que possuía, duas moedas, aparentemente sem valor. Aquilo que é aparente para os homens, é diferente para Deus. As "duas moedas da viúva", ajudam na obra da evangelização tanto quanto as ofertas maiores e por isso precisam ser devidamente administradas. Uma ação pastoral sólida exige uma consolidada e transparente gestão de recursos e de pessoas. O zelo pela casa de Deus não é verdadeiro se não chega em todas as instâncias, pastorais e administrativas.

A alegria do Evangelho é ao mesmo tempo graça e tarefa, "o dever que incumbe a nós em toda e qualquer época e lugar, porque não pode haver verdadeira evangelização sem anúncio explícito de Jesus como Senhor e sem existir uma primazia do anúncio de Jesus Cristo em qualquer trabalho de evangelização". Assim, seja na ação pastoral da caridade e do anúncio ou na ação de governar e administrar tudo deve explicitar a obra de Cristo. Mãe e mestra na fé, a Igreja está inserida na realidade do mundo e, agindo por ordem de Cristo e pela força do Espírito, ela deve viver aquilo que ensina.

IGREJA EM NOTÍCIAS

CAMPANHA I - Pelo segundo ano consecutivo, a Diocese de Piracicaba, o projeto Exército de Formiguinhas e parceiros realizam a campanha "Feliz Natal com comida no prato!". Assim como em 2021, o objetivo do trabalho é arrecadar recursos para doação de cestas natalinas a famílias carentes. A doação pode ser feita por transferência bancária ou PIX. A cada R$ 105 doados, uma família de Piracicaba será presenteada com um kit natalino, que inclui cesta básica incrementada com proteína, brinquedo, sacolinha de guloseimas e panetone.

CAMPANHA II - O valor deve ser transferido diretamente para a São Paulo Cestas, empresa parceira na campanha que providenciará a entrega dos kits de Natal juntamente com o Exército de Formiguinhas e a Pastoral Social da Diocese de Piracicaba. Os dados para efetuar a transferência são: banco Itaú - 341, agência 1616 e conta corrente 00125-9 (Distribuidora de Alimentos São Paulo Piracicaba Ltda.) ou via PIX para o CNPJ 65.679.029.0001-97.

NATAL LUZ I - O evento "Natal Luz", que é realizado anualmente pela Paróquia São José de Tupi, em Piracicaba, terá início na próxima quinta-feira (8), Dia da Imaculada Conceição da Virgem Maria, Mãe de Jesus Cristo. Haverá missa às 19 horas, seguida de uma cantata de Natal e do acionamento de toda iluminação da Igreja Matriz de Tupi e das árvores da praça central do distrito.

NATAL LUZ II - A programação religiosa e festiva seguirá até 17 de dezembro, com missas, música ao vivo e comercialização de comidas e bebidas, além da "bistecada" que ocorrerá no último dia (veja a programação completa no site www.emfoco.org.br). Os convites antecipados para a "bistecada" do último dia podem ser adquiridos pelo telefone (19) 3438-7146.

IGREJA EM COMUNICAÇÃO é editada pela Assessoria de Comunicação da Diocese de Piracicaba
Fone: (19) 2106-7555
E-mail: comunicacao@diocesedepiracicaba.org.br
Site: www.diocesedepiracicaba.org.br

A TRIBUNA
PIRACICABANA
Data da fundação: 01 de agosto de 1.974
(diário matutino - circulação de terça-feira a domingo)
Fundador e diretor: Evaldo Vicente

COMERCIALIZAÇÃO
Gerente: Sidnei Borges
SB – Jornais Regionais – EIRELI - 27.859.199/0001-64
Rua Tiradentes, 1.111 - Centro - CEP: 13.400-765
- Tel (19) 2105-8555

IMPRESSÃO: Jornais TRP Ltda, rua Luiz Gama, 144 – CEP 13.424-570
Jardim Caxambu - Piracicaba-SP, tel 3411-3309

CURIOSIDADES

Baralho, reis e rainhas... sorte ou azar

Artesã, designer e estilista, Karol Mathos compartilha suas artes na página Tô Aqui. Nesta edição abordar o início do baralho no mundo

Olá querido leitor (a) sou a Karol Mathos, paulistana, residindo hoje na linda cidade de Piracicaba, amante do universo artístico, artesã, designer e estilista de modas para bonecas de pano, cantora, locutora, apresentadora e animadora de palco e TV, agora todos os domingos, venho compartilhar um pouquinho das minhas artes com você e comentar sobre moda, maquiagem, costura, crochê, bordado, decoração, jardinagem, pets, tecidos, tintas e pincéis, vamos pintar e bordar em nossas edições de domingo. Hoje vou destacar a história e o signicado das cartas do baralho.

O termo baralho advém do fato de, antes das repartidas, as cartas serem misturadas ou embaralhadas pelo crupiê ou por algum jogador designado para fazê-lo. Não há indícios de quem tenha sido o seu criador, mas os registros mais antigos do baralho vêm da literatura chinesa do século 10, sendo suas primeiras versões pintadas manualmente e de difícil reprodução. Além do uso em vários tipos de jogos de cartas, também têm sido utilizados para adivinhação, educação e ilusionismo. O baralho foi introduzido por mercadores Árabes na Europa durante o século XIV e acabou se desenvolvendo diversas versões em cada país, porém o modelo que acabou sendo mais adotado no mundo é o britânico, desenvolvido pelos franceses em 1480. A partir do século XV, o desenvolvimento dos processos de impressão e de fabricação de papel propiciou a popularização do baralho em vários países. Em meados do século XV surgiu em Portugal um tipo de baralho, cuja origem se desconhece e cujo desenho passou a ser conhecido por baralho português.

Este baralho difundiu-se pelo Oriente, levado pelos navios portugueses, sendo mais tarde imitado e adaptado à sua própria cultura, por japoneses, indonésios e indianos. O padrão português acabou por se extinguir em finais do século XIX, em detrimento do padrão francês, universalmente aceito na atualidade. Apesar desta existência antiga, as cartas do baralho português só foram fabricadas em Portugal a partir de 1769, quando foi criada a Real Fábrica de Cartas de Jogar de Lisboa, anexa à Impressão Régia. Há quem acredite que o baralho foi inventado pelo pintor francês Jacquemin Gringonneur, sob encomenda do rei Carlos VI de França. Gringonneur desenvolveu as cartas do jogo de forma que representassem a divisão da sociedade francesa através de seus naipes, sendo copas ?, o clero; espadas ?, a nobreza; paus ?, os camponeses; ouros ?, a burguesia.

Mais tarde, atribuíram-se significados específicos às cartas com figuras, representando personalidades históricas e bíblicas. São elas: Rei de Ouros - Júlio César, geralmente com um machado que simboliza as legiões romanas; Rei de Espadas - o rei israelita Davi; Rei de Copas - o rei Carlos Magno; Rei de Paus - Alexandre, o Grande; Dama de Ouros - Raquel, esposa de Jacó; Dama de Espadas - A deusa grega Atena; Dama de Copas - Judite, personagem bíblica; Dama de Paus - Elizabeth I de Inglaterra; Valete de Ouros - Heitor, Príncipe de Tróia; Valete de Espadas - Napoleão Bonaparte, imperador francês; ou Holger Danske, rei dinamarquês; Valete de Copas - Dante Alighieri, escritor italiano; ou La Hire (Étienne de Vignolles); Valete de Paus - Sir Lancelot. A carta que tem a frente com maior liberdade de criação é o coringa ou joker, que representaria os palhaços dos jograis realizados nos castelos medievais.

Em um baralho de cartas existem quatro naipes: Espadas (?); Paus (?); Copas (?); Ouros (?). Dependendo da região, os naipes são denominados por outros símbolos e nomes das figuras. A quantidade de cartas mais comum, e que é utilizada em vários jogos, é a que que compõe o baralho inglês de 52 cartas (o qual podem ser acrescentados uma ou duas cartas chamadas jokers ou, no Brasil, coringas), divididas nos quatro naipes franceses, com cada naipe contendo cartas numeradas de 2 a 10, o Ás, e as cartas figuradas valete, dama e rei. Os jogos que utilizam este baralho podem usá-lo todo ou um subconjunto obtendo uma menor quantidade de cartas. Os subconjuntos mais comuns são os que excluem os 10s, 9s e 8s dos quatro naipes, totalizando 40 cartas (A K Q J 7 6 5 4 3 2) são chamados de "baralho sujo", e os que excluem os 10s, 9s, 8s, 7s, 6s, 5s e 4s, totalizando 24 cartas (A K Q J 3 2) são chamados de "baralho limpo".

O baralho francês de 56 cartas (baralho cavalheiresco) em uso hoje inclui 14 valores de cada um dos quatro naipes franceses,paus (?), ouros (?), copas (?) e espadas (?) com cartas de figuras, e é usado especialmente em jogos de cartas como rook, copas, espadas e mighty. Ele aumenta o baralho de 52 cartas-padrão, com quatro cartas da corte, ou seja, cavaleiro de paus, cavaleiro de ouros, cavaleiro de copas e cavaleiro de espadas. Elas correspondem estritamente às cartas Arcanos Menores do baralho de tarô francês. Baralho lusófono (País, território, nação cuja língua oficial ou materna é o português). A partir de 2013, passou-se a fazer uma campanha no Brasil para comemorar o Dia do Baralho. O dia escolhido foi 13/09, em homenagem ao baralho. Recentemente surgiram novos jogos de cartas, entre os quais o primeiro grande êxito foi o Magic, the gathering. Trata-se de jogos complexos que utilizam um conjunto variável de cartas, que os jogadores devem colecionar, cada uma das quais tem um conjunto de características que a distingue das demais e que são alteradas pela interação com as outras cartas.

Curiosidades: As 52 cartas do baralho representam as 52 semanas do ano; ? Os 4 naipes podem significar as 4 estações; ? As 13 cartas em cada naipe representam as semanas de cada estação; ? Existe também uma corrente que aponta a equivalência dos naipes com os elementos: Copas é água, Paus é fogo, Ouros é terra e Espadas é ar; ? Diz a lenda que cada personagem do baralho representa pessoas históricas; ? O Curinga surgiu em meados de 1800, depois do baralho chegar aos EUA; ? Foi William Shakespeare quem, supostamente, usou pela primeira vez a palavra "deck" para se referir a um conjunto de cartas de baralho; ? No passado, baralhos vinham em quantidades distintas: 24, 36, 40 e até 48 cartas; ? O baralho tem parte de suas raízes na China; ? Um dos pais da independência americana, Benjamin Franklin foi um dos primeiros fabricantes de baralho da América; ? Por um tempo, após a Revolução Francesa, a realeza foi removida também do baralho francês: foram substituídos por símbolos de Liberdade, Igualdade e Fraternidade; ? A United States Playing Card Company colaborou com o exército americano durante a Segunda Guerra Mundial para enviar baralhos com mapas escondidos entre as cartas; ? Além das estações do ano, também se imagina que os naipes sejam baseados nas fases da lua. Você já deve ter ouvido a frase em alto e bom som: "Truco ladrão, seis mi kkkk e por aí vai a diversão em família e com os amigos. "Truko"kkk.

Fotos: Divulgação

1- Rainha de ouros no café da manhã. 2- Doces cartas do Amor

O Tô Aqui de hoje, falou um pouco sobre: Baralho, reis e rainhas...sorte ou azar. No próximo domingo estarei aqui novamente com muitas novidades para você. Obrigada pela gentil atenção dos leitores do Jornal A Tribuna Piracicabana, aos meus ouvintes, fãs e admiradores que me acompanham no rádio, todas as quintas-feiras, ao vivo, às 13h do Brasil e às 16h de Portugal, na rádio Funchal FM, pelo site: www.radiofunchalfm.com, aos amantes da nobre arte das Bonecas de pano KM, no site: www.bonecaskm.com, na Shopee, loja virtual no site: https://shoppe.com;br/bonecas_km88, pelo whatsapp +551197822-3809, email: ateliedasbonecaskarolmathos@gmail.com e com muitas novidades no instagram, www.instagram.combonecas_km. "Acredite, aposte alto, jogue todas as suas cartas na mesa, se for a sua felicidade que estiver em jogo! Ótima semana. Beijinhos da Karol Mathos.

Instituto Fomar celebra 200 anos da Independência do Brasil

O Instituto Formar celebrou os 200 anos da Independência do Brasil com um concerto musical que arrebatou a plateia do Teatro Erotides de Campos, no Engenho Central. Em pouco mais de uma hora, o programa de quinze peças variadas enalteceu a cultura brasileira com composições de Geraldo Vandré, Ary Barroso, Dori Caymmi dentre outros grandes nomes da música nacional. O repertório foi executado pela Banda e Coral do Formar, e é ponto culminante do projeto de expressão cultural que vem sendo desenvolvido junto aos adolescentes atendidos pela instituição desde fevereiro. E 2023 promete... Os cliques são de Bolly Vieira.

Eloy Porto Neto, Elcio Luís, Marcelo Seghese, Cauê Mendes, Mauricio Ribeiro, Evandro Santos e Rosângela Pereira

Marcos Moreira, Mauricio Ribeiro, Paulo Spolidoro, Luiz Carlos Micheletti, Fábio e Lavínia Sanches

Paulo Spolidoro, Mara Anita Micheletti, Luiz Carlos Micheletti, Marcos Moreira; Silvana, Camila e Sílvia Pavan e Reginaldo Rossi

Mauricio de Paula, Mauricio Ribeiro, Alex Will, Marcos Soares e Fábio Sanches

Marcelo Seghese e Isabela Camargo

Marcos Moreira, Fábio Sanches e Gilberto Pardo

Maria Clara Moraes

Anthony Figueiró e Lavínia Sanches

Mauricio Ribeiro, Kako Braga, Paulo Spolidoro e Fábio Sanches

Nathalia, Leonardo, Carolina e Kako Braga

Parte do elenco entre Eloy Porto Neto e Ester Leite

Paulo Spolidoro,Mara Anita e Luiz Carlos Micheletti

Silvana Pavan e Kako Braga

Lillyan Jaianny Almeida

Ester Leite

Danilo Figueiró, Fábio Sanches, Dhiulle Vieira, Anthony Figueiró e Lavínia Sanches

Cauê Mendes

Eloy Porto Neto

Danilo Figueiró, Marcela Martins, Lavínia Sanches e Anthony Figueiró

Alemanha dá adeus a Copa do Mundo Catar 2022 e Brasil não vê penta ameaçado

Divulgação

Tetracampeã mundial, a seleção alemã era a única que ameaçava igualar o número de títulos da seleção brasileira em Copas do Mundo. A eliminação na primeira fase, porém, assegura ao Brasil o posto de maior vencedor de Mundiais. A Itália também soma quatro títulos mundiais, mas não disputa a Copa do Qatar após perder, em março, a repescagem europeia para a Macedônia do Norte. A seleção italiana também foi desfalque no Mundial de 2018. E o Brasil pode ampliar a vantagem caso conquiste o hexacampeonato.

A seleção de Tite então tem as seleções da Alemanha, México e Dinamarca fora de seu caminho e o "hexa" pode até vir, mas as surpresas como Japão, Marrocos e os perigosos times da Espanha, Holanda, Argentina, Portugal, Inglaterra que sempre engrossam o caldo e com certeza querem frustrar o plano brasileiro em se isolar no número de títulos.

Voltando ao assunto "Alemanha", acho que não lembro um time tão desequilibrado dentro de campo, tecnicamente já teve piores, mas com tanta insegurança acredito ter sido essa a primeira vez. Sabemos que existe uma renovação de atletas como acontece ao redor do mundo, e a Espanha assim como o Brasil atravessam a mesma situação, mas tem times mais calejados e mostrando muita qualidade. Será que a geração 2022/2023 é tão ruim assim no país do time que fez o Brasil ajoelhar nos 7x1?

A competição perde em glamour e tradição com a eliminação precoce do selecionado alemão, assim como a não classificação da Itália, vergonhoso para quem somam juntos seis títulos mundiais. Na contramão desta eliminação aparece o Japão com um time aplicado e com o conjunto defensivo muito forte. A conhecida rapidez dos japoneses continua alta, agora somada a uma habilidade e obediência tática de dar inveja. Acreditem se quiser, a maioria dos atletas japoneses jogam na Alemanha!

Para o hexa vejo somente duas equipes tarimbadas e qualificadas o suficiente para fazer o Brasil voltar mais uma vez frustrado: França e Espanha vão crescer na próxima fase, e a derrota da Espanha para Japão e dos Franceses para a Tunísia é realmente acidente de trabalho. Boa sorte Brasil!

Daniel Campos é empresário e enlouquecido pelo Nhô-Quim

XV em período de Copa

Daniel Campos

Bom dia amigos torcedores do XVZão, nossa torcida contando os minutos para a Copa do Mundo acabar o mais rápido possível. O XV de Piracicaba já se prepara nos bastidores e a equipe que vai começar a temporada visando o Campeonato Paulista na luta pelo acesso já está toda contratada e a nossa expectativa e esperança por um bom ano.

Os reforços começam a chegar em um primeiro momento desconhecido para gente como assim foi no início da Copa Paulista aonde os "cornetas" de plantão começa a soar seus instrumentos. Nós particularmente desde essa nova gestão optamos por aguardar o trabalho andar para depois pronunciar alguma crítica ou elogios. Até agora deu certo, embora alguns jogadores foram embora e os que chegaram não conheçamos todos, tenho certeza que foram contratados com boas referências, e não fogem da conduta implementada pela diretoria que é trazer jogadores com perfil comprometidos com o trabalho e com baixo custo. Um breve comentário de um jogador contratado é do meio-campo Matheus Melo, ele foi vice artilheiro da série A2 pelo Linense, fato que me chama atenção do perfil buscado pela diretoria, friso novamente que muito me agradou. Destaco também a contratação do centroavante Gleyson que embora esse ano fez poucos gols, mas sua melhor temporada foi em 2018 e 2019 como uns dos atacantes com mais gols pelo Brasil e com certeza será um desafio desse jogador em querer recuperar-se.

De fato, será um ano longo para o XV (ainda bem) e já foram anunciados onze jogadores, eu acredito que virão mais nomes até o início da competição que está prevista para o dia 15/01, parece ser tão distante, mas não é, faltam apenas um mês e doze dias apenas, e esse tempo passa voando caro torcedor. Vamos curtir a reta final da Copa enquanto nosso XVzão faz a preparação visando 2023.

Só para manter o leitor atualizado até o momento foram os seguintes nomes goleiros Alan (28 anos, ex-Água Santa) e Leonardo (25 anos, ex-Grêmio Anápolis-GO); o lateral-esquerdo Erick Daltro (29 anos, ex-Brasiliense-DF), o zagueiro Rodolfo Mol (33 anos, ex-Paraná-PR), os volantes Alex Nagib (26 anos, ex-Santo André) e Lúcio Sena (26 anos, ex-Sobradinho), o meia Matheus Melo (23 anos, ex-Linense) e os atacantes Gleyson (26 anos, ex-Água Santa), Jhonatan Marino (24 anos, ex-Linense), Lucas Xavier (28 anos, ex-Criciúma-SC) e Mateus Anderson (28 anos, ex-Floresta-CE).

Ficamos por aqui um grande abraço e deixem sua opinião nos canais de interação do Passe de letra pelo Facebook, whatsapp e pela rádio Difusora Am 650 Piracicaba.

João Luis de Almeida, Bacharel em Administração, corredor e quinzista sofredor

Isidoro

João Luis de Almeida

Bom dia caros leitores!

Quem diria que quase as vésperas do Natal, estaríamos tendo quase que uma overdose de futebol?

A copa do mundo no final do ano, coisa raríssima de se ver (na verdade, é a primeira vez), foi em virtude das altas temperaturas do país sede, média de 41° C. Nos meses de novembro e dezembro costuma ser na casa dos 25° C, apesar de que os jornalistas que estão cobrindo o evento já registraram temperaturas perto dos 35° C no decorrer dos dias.

Quanto aos jogos, algumas surpresas como a derrota da Argentina e da Alemanha, mas no geral está tudo dentro do previsto, mas uma coisa ficou devidamente provada, não existe (fora o Catar) mais bobo no futebol!

A seleção brasileira como o esperado, passa a primeira fase com tranquilidade, não posso falar do jogo de sexta-feira, pois escrevo a coluna no dia anterior, mas a vitória de 2x0 frente a Sérvia e 1x0 contra a Suíça, mostrou um time sem muito brilho e pouco exigido, porém eficiente.

Preocupa as fases posteriores, quando com certeza enfrentaremos adversários mais qualificados que podem dar muito mais trabalho, enfim esperemos para saber qual nosso adversário nas oitavas.

O Nhô Quim vem treinando, na quarta-feira, depois de regularizada a papelada empossando a nova diretoria, surgiu os nomes dos primeiros reforços!

Seguindo o mesmo parâmetro que foi usado nas contratações da copa paulista, com jogadores mais jovens e que venham para dar sangue em campo, o cartel dos novos contratados inicialmente parece promissor.

O alvinegro sempre teve problemas na contratação de atacantes, nessa leva apresentada vieram quatro, preciso vê-los em campo para dar minha opinião, mas sabemos que atacante goleador é um elemento em extinção na natureza!

Lá pelos anos 30 o XV trouxe de Jaú (segundo Cardeal, que jogou com a personagem que relatarei), um jovem centroavante de extrema qualidade e oportunismo, além de uma eficiência absurda.

Isidoro estreou no Nhô Quim em 21 de junho de 1936, disputando um amistoso na cidade de Salto, contra a A. A. Saltense, empate em 1x1, no qual Isidoro fez o gol quinzista num sem pulo espetacular, após receber um passe do lendário ponta-esquerda Leme!

Forte, rápido e habilidoso, foi se destacando a cada jogo, mas tinha um pequeno problema, dizem que gostava de umas bebidas. Cardeal uma vez brincando disse que quando gritavam "pinga a bola na área" Isidoro perguntava: "cadê o litro, cadê o litro?"

Brincadeiras a parte, Isidoro chegou a ser sondado pela Portuguesa de Desportos. Esteve em campo no 1. ° jogo entre XV e São Paulo F. C. no dia 1 ° de maio de 1939, quando o tricolor (já naquela época) dirigido por Vicente Feola, venceu o alvinegro pelo placar de 2x1.

Deixou o XV em 18 de fevereiro de 1940, quando foi residir em Santa Bárbara D' 'Oeste, onde passou a defender o Clube Atlético Usina Santa Bárbara (CAUSB).

De 1936 a 1939, Isidoro fez 63 partidas pelo XV e marcou 63 gols, média impressionante de 1 gol por jogo!

Pablo Oliveira Franco é formado em Psicologia, com especialidade no trabalho com os esportes

Futebol, política e humanidade

Pablo Franco

Fala meus psicolindos tudo bem com vocês? Hoje vamos falar sobre um assunto meio espinhoso e que causa brigas de família inclusive fazendo muita gente não se falar. Lembro muito quando eu era bem pequeno a gente se dividia por algumas coisas. Time de futebol, comida preferida e até cor de roupa.

Hoje um assunto que vem trazendo toda essa discórdia é justamente a questão política já que os lados opostos se tratam como inimigos. E no pacote algumas pessoas manifestam o voto pelo candidato que mais os agrada, causando uma visão dupla, ódio de alguns e amor de outros.

O mais novo capítulo disso é a necessidade desesperada que grande parte da mídia procura investigar e colocar juízo de valor no voto de jogadores. O que mais me intriga é que havia uma pressão muito grande para que houvesse manifestações políticas sobre o momento atual e quando viram que essa opinião não os agradava chegou a chamá-los de alienados.

O fato é: jogadores, artistas e pessoas de grande expressão vivem em um recorte da sociedade que muitas vezes impossibilita uma visão mais ampla e que pode não agradar a todos. Neymar é um belo exemplo desse tipo de manifestação, pedindo voto para a reeleição do atual presidente, o que causou uma certa revolta por parte da mídia que acreditava ser ultrajante um jogador desse porte apoiar o candidato. Isso acabou sendo extrapolado quando o atleta acabou se lesionando na partida contra a Sérvia, sendo novamente colocado como o cai cai, mimado, pouco objetivo e que não pode ser contrariado. O ponto é: Neymar é uma referência técnica mesmo que não se aceite a realidade, em números é incontestável. Ganhou praticamente todos os títulos possíveis, dentre eles a inédita medalha olímpica batendo o pênalti decisivo, campeão onde passou como protagonista.

Parece loucura pensar, mas ele tem um desempenho em clubes e seleção maior que nomes como Ronaldinho e Ronaldo, onde o gaúcho teve a carreira com alguns lampejos de gênio e com milhares de jogadas mirabolantes, porém ao mesmo tempo não tem o mesmo nível de profissionalismo do menino da Vila. Já o Fenômeno tem uma carreira invejável com história de superação pouco vista dentro do esporte, mas que em números não se compara ao ídolo de clubes ou de seleção. O que pesa para esses dois nomes estarem a frente é apenas uma: a COPA DO MUNDO, tratada como obsessão e único título importante.

Além dessa pressão pelo desempenho igual existe uma antipatia por parte da grande massa ao chamar Neymar de cai cai, vendo por apenas alguns lances e de quem acompanha o futebol apenas em ano de copa. Talvez tenha chegado a hora de pensar se estamos sendo justos na cobrança e enxergar o lado profissional e de desempenho dentro do campo. Ele é sim uma influência para as crianças (quem não teve um moicano em 2011?) ou mesmo suas dancinhas fizeram muitos sucessos entrarem na boca do povo.

Sua opinião política deve ser respeitada como todas as outras, lembrando que além de atleta e cidadão é um ser humano. Torcer para que quebre a perna porque ele não é importante é diminuir a importância da sua influência para o grupo (ele é o camisa 10 da seleção penta campeã do mundo), uma falta de humanidade (torcer pelo mal de alguém que nos representa é nada mais do que triste e limitado) e também uma demonstração que talvez os detentores do bem não são nada mais que juízes acima de qualquer suspeita (mesmo que dentro das suas vidas não façam metade do bem daqueles que eles insistem em julgar). No mais é essa minha humilde opinião, antes de atletas, eles são HUMANOS E PASSÍVEIS DE ERROS e quando criticados que sejamos JUSTOS!

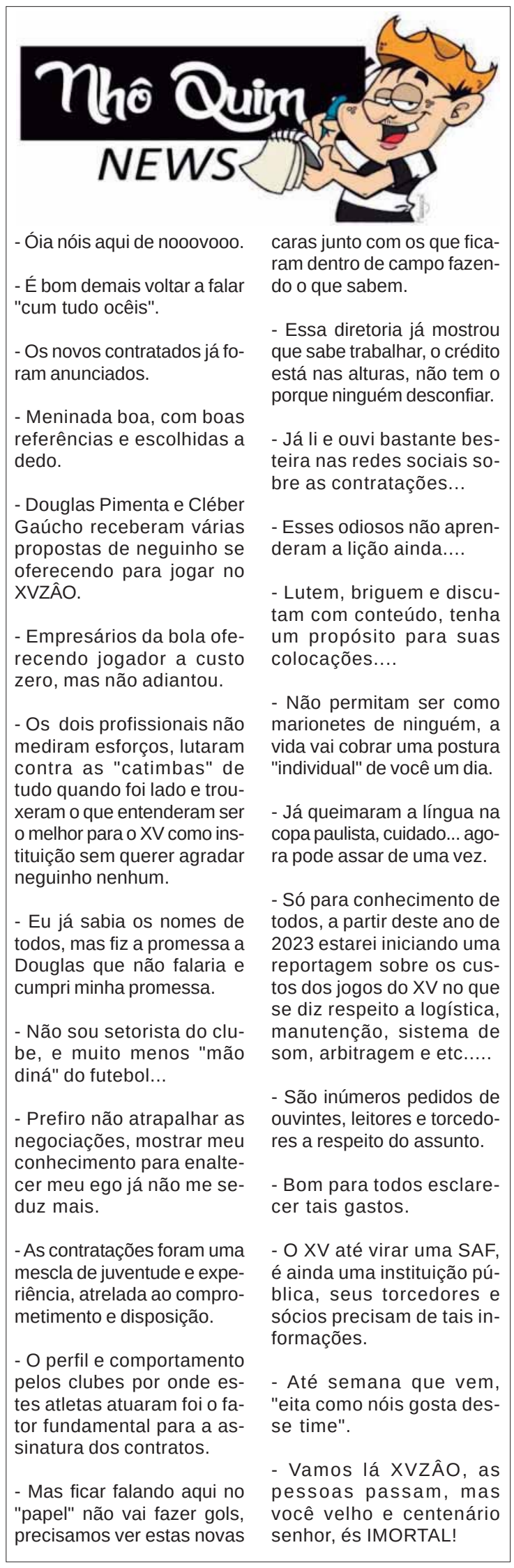

Carmen M.S.F Pilotto

prosa & verso

Coordenação do Grupo Oficina Literária de Piracicaba
http://golp-piracicaba.blogspot.com
RESPONSÁVEIS PELA PÁGINA: Ivana Maria França de Negri - ivanamfn@yahoo.com.br
Carmen M.S.F. Piloto - carmenpilotto2@gmail.com

Ano XXIII - Nº 1146

Ivana Maria França de Negri

Prosa

Para aquietar sentimentos

Aracy Duarte Ferrari

A sensação de adentrar o espaço envolto com o medo das alturas foi o que senti, ao viajar a sete mil e duzentos metros de altitude numa velocidade média de um mil e quinhentos quilômetros hora. Me senti levemente estressada, para aliviar a tensão resolvi fixar o olhar atentamente no universo, empolgante, lindíssimo, com indescritíveis formações de nuvens, semelhantes às extensas montanhas de algodão com formatos diversos. Esse enfoque desafiador comparando-as com imensos blocos de algodão, foi uma visão subjetiva, porque literalmente definida em física, nuvem é a agregação de vapores mais ou menos condensados em suspensão na natureza.

Relaxada, mudei o enfoque olhando ao inverso, isto é, para baixo, muito distante, percebi a trepidação da imensidão das águas do Oceano Atlântico. Era mesmo o outro lado do mundo: de um lado a crosta terrestre e do outro o oceano. Fiquei pensativa... voltei a observar aquela grandeza a noite, procurando visualizar a lua, e num pequeno espaço de tempo perguntei para mim mesma

- Para quem e por quem foi criado o mundo? Quando teve seu inicio?

Novamente questiono, silencio e dialogo fazendo a pergunta anterior e concluo. Para os teólogos, filósofos, astronautas, historiadores, cientistas e demais cristãos a resposta será:

- Existe um Ser Superior, Onipotente, Onisciente e Onipresente, Criador de todas as coisas visíveis e invisíveis. Os não cristãos tristemente responderiam que tudo depende das Leis da Natureza.

ooOoo

Paraíso

Leda Coletti

Cada um idealiza o seu paraíso. Eu sonho o meu e já tento vivê-lo no presente, embora às vezes seja difícil e me faça senti-lo tão utópico! Esses anelos aumentam, quando se aproxima o Natal, prenúncio de um Advento feliz!

Em primeiro lugar, gostaria que todos curtissem a natureza, este mundo cheio de paisagens lindas, habitado por irmãos homens, em que todos poderiam viver para o mesmo objetivo: o bem comum. Disse: conviver com irmãos, pois no mundo dos meus sonhos, cada um fará o que mais gosta, desde que não invada o de outros. Nele não haverá pessoas más; também os animais serão amigos uns dos outros e de nós homens. Nesse lugar não haverá competição, apenas colaboração, visando acolhida e satisfação individual. Cada pessoa disponibilizará seus dons e talentos, procurando desempenhá-los com maior eficácia para a harmonia de todos.

Dando vazão aos meus sonhos, me vejo a escrever as maravilhas do paraíso, a dançar e voar na imensidão dos céus. Formarei com os demais uma só família, que se ama e se respeita. Teremos eternamente a alegria, expressa no mais lindo coral de vozes, do qual farei parte, cantando hosanas e vivendo a Paz e o verdadeiro amor!

Ah! como será bonito e gostoso esse paraíso! Se ele é impossível na realidade dos dias atuais, deixemos que, ao menos em sonhos, ele exista. Finalizo esse pequeno texto, com uma das minhas mensagens:

"A esperança é a mola mestra de nossas realizações."

Palavra do Escritor:

"Todos os dias, quando acordo, vou correndo tirar a poeira da palavra amor."
Clarice Lispector

Clarice Lispector, (1920-1977) nascida Chaya Pinkhasivna Lispector, foi uma escritora e jornalista brasileira nascida na Ucrânia. Autora de romances, contos, e ensaios, é considerada uma das escritoras brasileiras mais importantes do século XX

Com seu estilo inovador, e com sua linguagem altamente poética, sua obra se destacou diante dos modelos narrativos tradicionais. Seu primeiro livro, "Perto do Coração Selvagem" recebeu o Prêmio Graça Aranha.

Verso

A pausa da bailarina

Ivana Maria França de Negri

Quem assiste ao espetáculo
Por certo nem imagina
Por quantos ensaios, dores,
Passaram as bailarinas.

Professora e suas meninas
Dedicam-se com paixão
Repassando sempre os passos
Pra chegar à perfeição.

Na apoteose final
O palco é sonho e magia
Cenário de luz e encanto
E sorrisos de alegria.

Valeu a pena o cansaço
Esparadrapos e os ais
Aplausos pedindo bis
No próximo ano tem mais!

ooOoo

Secreta

Lídia Sendin

A lua é mulher que encanta,
Tem o seu lado de santa
Brilhando no arco do céu.
Mas tem para quem procura
A face também escura.
Metade que ninguém vê.

Na outra face da lua
Mulheres guardam segredo,
Escondem um lado negro
Com uma senha secreta
Não dada nem ao poeta
Que é quem nela mais crê.

Mulher, essa bela lua
Sabendo que é só sua
Velada, sombria zona
Que mora na escuridão,
Jamais deixa vir à tona

ooOoo

Outro mundo

Sinésia Gomes Moreira

Que mundo esquisito, aqui neste mundo
não há inimigos.
As pessoas não sofrem como no outro lugar,
já que aqui o medo de ser
já foi detido e mais ninguém sofre perigo
de se sentir um inimigo.

Que mundo esquisito as crianças brincam sem
perigo de ser...
Como pode um mundo esquisito ser tão bonito e
ainda não possuir o nosso maior
que é o nosso medo maligno de ser e de viver.

Cantinho Infantil

Dicas de livros de Alessandra e Tiago Guarnieri Betti
Visite o Bloguinho Infantil
http://bloguinho-infantil.blogspot.com/
Siga no Instagram:
Livros Inesquecíveis
Siga no Instagram:
Projeto Livro com Pezinhos

O Natal de Manuel, de Ana Maria Machado, conta a história de um menino chamado André, que quer saber o que significa Natal.
Ouvindo os pais, a irmã, a avó, os tios, a cozinheira, os amigos, fica perdido em suas conclusões.
A cabecinha dele se lembrava de todas aquelas coisas: Natal é o nascimento de Jesus.
É um tempo ótimo para ganhar dinheiro. É dia de ficar em casa sem trabalhar. É uma trabalheira. É dia de menino bonzinho ganhar presente. Até que, um de seus amigos, o leva a refletir e entender o real significado deste dia tão especial.
Uma história sobre valores, pessoas e pontos de vista diferentes e um final surpreendente. Recomendamos Faixa etária: 04 a 08 anos Encontramos essa linda história narrada em: https://youtu.be/qkRTY9xSNpo

Notícias:

• Acontece hoje o almoço de confraternização entre os membros da Academia Piracicabana de Letras e do Instituto Histórico e Geográfico de Piracicaba, para encerrar as atividades do ano.

• E com data ainda a ser definida, os grupos literários CLIP (Centro Literário de Piracicaba) e GOLP (Grupo Oficina Literária de Piracicaba), farão a tradicional confraternização de final de ano com comes e bebes e Amigo Secreto.

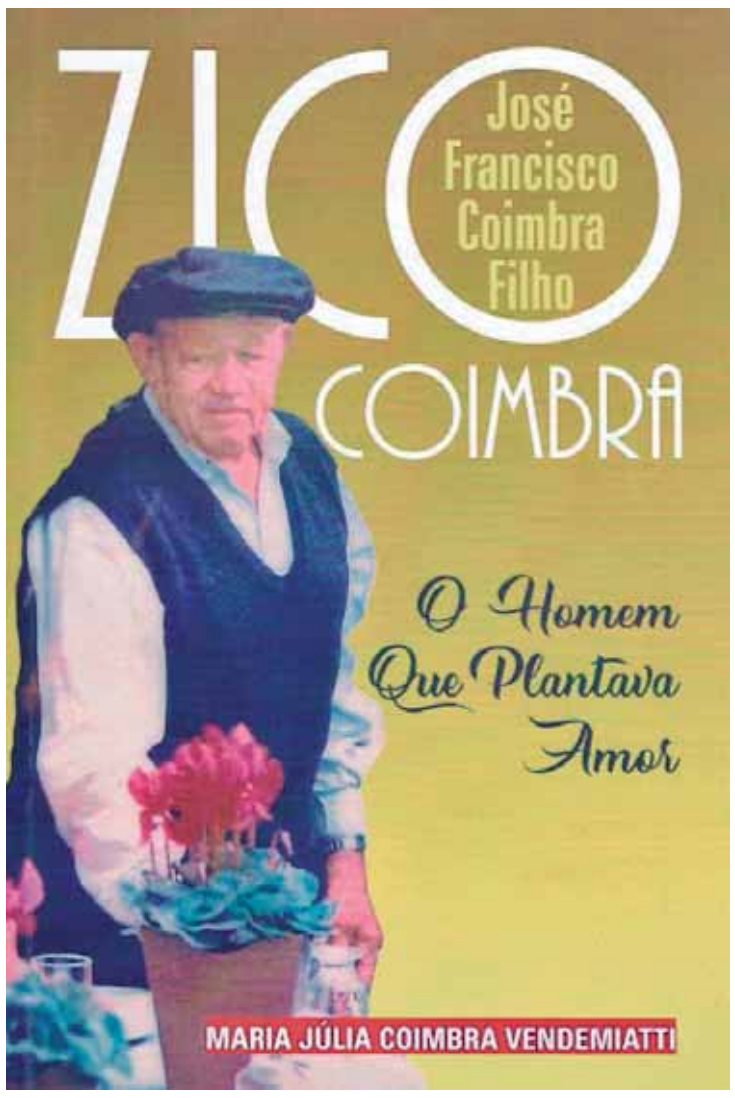

• No próximo dia 9 de dezembro, será lançado na ACIPI, às 19h, o livro "Zico Coimbra, o Homem que Plantava Amor", escrito por sua filha Maria Julia Coimbra Vendemiatti. O livro terá distribuição gratuita.

• Na Escola Dr. Prudente aconteceu uma roda de conversas sobre os 120 ano de falecimento de Prudente de Moraes, primeiro presidente do Brasil. Palestrantes:

Giovanna Calabria, Bruno de Oliveira, Maurício Beraldo e Pedro Kawai

Professora Rosa Del Massa, escritoras Leda Coletti, Aracy Ferrari, diretora Christina Negro Silva, escritoras Ivana Negri e Lourdinha Sodero

Classificados

IMÓVEIS

VENDE-SE APARTAMENTO PRÓXIMO À ESALQ - Apto c/ 64 m2 mobiliado na Vila independência 02 quartos, banheiro amplo, sala de jantar, sala de estar, cozinha, lavanderia, varanda e garagem coberta; Móveis planejados e acabamento em porcelanato; Condomínio c/ piscina, elevadores, salão de festas e churrasqueira; Direto c/ Proprietário (19) 99646 8616.

APTO ED. GREEN PARK – Área 116m2 privativos. 3 dorm., sendo 1 suíte. Sala p/ home office, copa-coz planejada, sala 2 ambientes c/ sacada. 2 vagas. Valor R$ 550.000,00/Venda. R$ 2.500,00/Locação. Tratar fone (19) 99781-5464.

COMPRA-SE CASA — Valor básico de negociação até R$ 50.000,00 (cinqüenta mil reais). Falar com Karen pelo cel (19) 9-9895-5892, das 8 às 18 horas.

ALUGA-SE apartamento Praia Grande, cels: 9 8430-8712 e 9 9340-0417.

VENDO/ ALUGO Barracão 360 m², na R. Olavo Bilac, 836, Vila Lobos, S. Pedro. F. (19) 3483-1505.

VENDE-SE TERRENO 6300m²-Centro Mombuca ótima localização-maiores informações 19998963876.

---

proprietário, a cinco minutos do Centro. Ideal para depósito, com 450 metros quadrados, com mezanino. Escritório em 2 pisos. Fone 9.9806-6622.

VENDO CASA EM ANHUMAS PIRACICABA - com 5 cômodos mais quarto para passar roupa, lavanderia cobertura mais quarto de ferramentas. Piscina infantil, terreno medindo 20 X 25 mts. Tratar fone: 99440-6695.

DIVERSOS

MORADIA VITALÍCIA – O MELHOR SEGURO DE VIDA no Lar dos Velhinhos de Piracicaba. Chalés e Flats. Estuda permuta com imóvel. Fone e Whatzapp (19) 3372-9484.

MUROS PARA PUBLICIDADE – O Lar dos Velhinhos de Piracicaba oferece por contribuição ou permuta. Av.: Renato Wagner, 770. Telefone e Whatzapp (19) 3372-9484 e (19) 99970-2630.

EMPREGOS
PROCURA-SE E OFERECE-SE

TORNEIRO MECÂNICO - Para trabalhar em São Pedro,com torno paralelo de 1 metro, não precisa ser tempo integral, Bom salário contato Zap (19) 996755952.

USADOS PARA VENDER

- Motor Bomba D´Agua, motor de 15 HP acoplado com bomba de 3 estágio – R$ 1.500,00
- Bomba D´Água de pistão para poço marca schmaider manual ou com motor – R$ 700,00
- Rodas para Ford 2000 – R$ 500,00
- Duas Torres com 5 metros , eleva mais 4 metros, total de altura 9 metros com redutor mecânico – R$ 3.000,00
- Cofre com 1,40 mt de altura x 60 de largura de 1 porta - R$ 800,00
- Cofre fichet com 1,20 mts x 60 com 1 porta - R$ 2.500,00
- Estufa de secagem e esterilização famen – modelo 315 – SE – R$ 300,00
- Engate para Estrada Fiat.

Vários outros cofres novos e usados.

Tratar com Sr. Geraldo – Chaveiro Expresso.
Rua Moraes Barros, 1205 – fone: 3422-5162

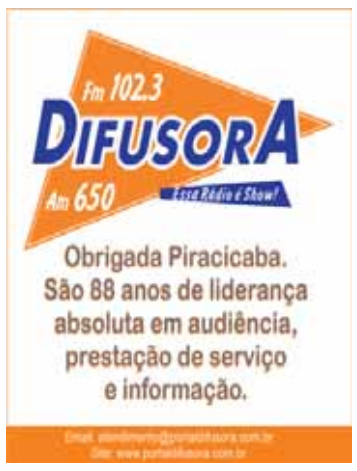

NOTAS DO TURISMO PAULISTA

Jarbas Favoretto

LUCENA, SECRETÁRIO DE ESTADO DO TURISMO

Roberto de Lucena, novo Secretário de Turismo do Estado de SP

Neste 30 de novembro, o Governador eleito Tarcísio de Freitas nomeou oficialmente Roberto de Lucena como nosso Secretário de Turismo do Estado de São Paulo. Nascido na cidade de Santa Isabel, próxima da capital, Deputado Federal desde 2011, escritor, pastor, formado pelo Instituto Ecumênico de Ensino Superior, e aprovado como bom Secretário de Estado quando esteve conosco por dois anos. Foi na gestão anterior de Lucena que aprovamos a Lei João Caramez, a nossa Lei 1.261/15 criadora de 140 Municípios de Interesse Turístico. Reputamos a melhor escolha que poderia ser feita no momento. E muito esperamos da gestão a ser iniciada em 1º de janeiro.

ARAÇATUBA PARA TURISTAR

Praia Municipal em Araçatuba (SP)

A cidade está se consolidando como bom polo turístico, com mais de 1.100 leitos em mais de 30 hotéis, pousadas e resorts. Uma das grandes atrações é um parque aquático com águas quentes termais benéficas para a saúde. Araçatuba tem o seu parque municipal, bosque, parque ecológico, e grandes eventos como o seu Festival de Teatro, Festival de Música Instrumental, e até provas de cavalos 'Quarto de Milha'. Com clima quente, esportes náuticos e áreas de lazer às margens do limpo Rio Tietê atraem muitos turistas. Mais informações: (18) 3625-8636.

SANTA BRANCA, CIDADE PRESÉPIO

A apenas 90 km da capital, temos a cidade de Santa Branca, na região metropolitana do Vale do Paraíba. É conhecida com 'Cidade Presépio', principalmente por sua topografia montanhosa lembrando a cidade de Belém,

Ipês em Santa Branca (SP)

na Palestina. Tem forte e variado artesanato. Santa Branca oferece aos românticos bela natureza, deslumbrante 'pôr do sol', estradas, trilhas, passeios de bicicleta ou a cavalo, e tranquilo espelho d'água da represa. Famosa por cada pé de ipê que floresce nos quintais, nas manifestações religiosas e culturais. Aconchegantes restaurantes oferecem delícias culinárias. Visite Santa Branca.

SANTA CLARA d'OESTE (SP)

Grandes Lagos Resort e Parque Aquático

Autêntico 'marco zero' do Rio Paraná, o município de Santa Clara d'Oeste recebeu o título oficial de "Interesse Turístico". Por sua localização, faz divisa com Minas Gerais e com Mato Grosso do Sul, onde o Rio Paraíba e o Rio Grande dão início ao Rio Paraná, o segundo maior rio da América do Sul. Em seu município está um belo Parque Aquático em meio à natureza e considerado um dos maiores complexos turísticos do nosso interior, junto ao qual há um Resort dotado de área de camping e Marina,. Você e sua família vão adorar Santa Clara d'Oeste.Visite quando estiver pela região.

SANTO ANTÔNIO DO ARACANGUÁ (SP)

A Ponte de Jacarezinho, em Santo Antônio do Aracanguá

É mais um dos municípios mais recentes, oficializado somente em 1991, separando-se de Araçatuba e com o primeiro prefeito tomando posse em 1993. Os visitantes apreciam o seu obelisco, a cachoeira do Bugio, a Prainha do Lambari e a sua "Ponte do Jacarezinho", uma obra inacabada. Hotel, pousadas e vários ranchos compõem os meios de hospedagem, bem como uma boa gastronomia, itens caprichados. Seu Conselho de Turismo cuida da melhoria e/ou criação de eventos e atrativos, já que são bons na recepção aos turistas.

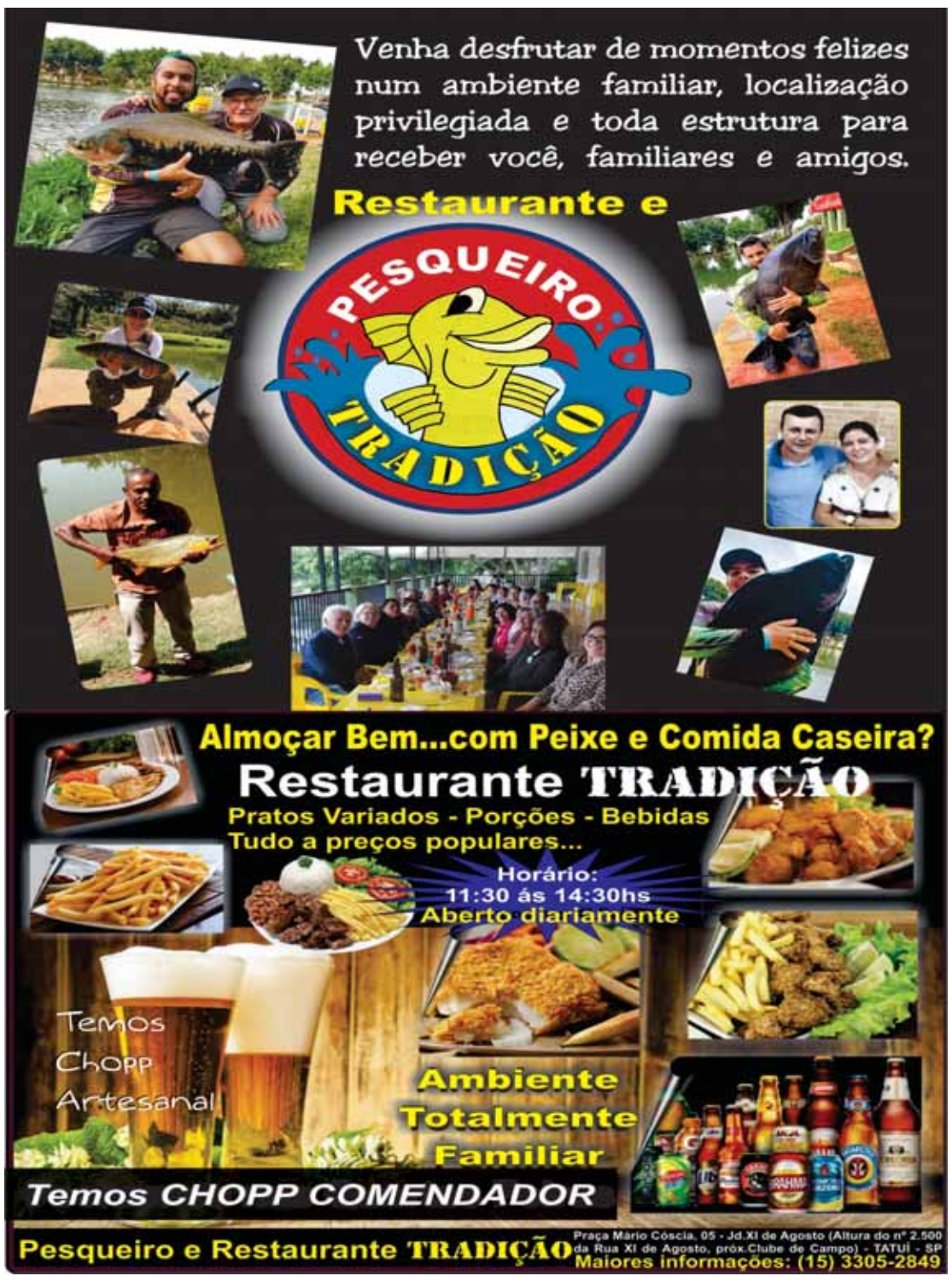

MERLOTTIS

TELHAS GALVANIZADAS - GALVALUME E SANDUÍCHE

A especialista em telha sanduíche com a face inferior chapeada.

ECONOMIZE NA SUA COMPRA!

A TELHA SANDUÍCHE CHAPEADA é composta pela chapa superior em aço galvalume, o isolante térmico (isopor) e na parte inferior são chapas laminadas de reaproveitamento.

Preços à vista válidos até 15/12/2022. Após consultar!

	CHAPEADA	SANDUICHE TRADICIONAL
ISOLAMENTO TÉRMICO E ACÚSTICO	✓	✓
FÁCIL MONTAGEM	✓	✓
QUALQUER MEDIDA ATÉ 10M	✓	✓
MENOR PREÇO	MAIS ECONOMIA EM RELAÇÃO À SANDUICHE TRADICIONAL	✓
PINTURA ELETROSTÁTICA	APENAS CHAPA SUPERIOR	✓
TIPOS DE TELHADO	AMBIENTES QUE CONTENHA LAJES, GESSO E FORROS EM GERAL	TODOS

FACE SUPERIOR GALVALUME

FACE INFERIOR CHAPEADA

Telha Sanduiche
Chapeada
Face Superior Chapa Galvalume
Chapa inferior Chapeada com isopor de 30mm na cor Natural

Só R$ 72,90 o metro

Telha Sanduiche
Chapeada
Face Superior Chapa Galvalume
Chapa inferior Chapeada com isopor de 30mm e Pintura Superior Branca

Só R$ 79,90 o metro

Consulte nossos preços para telha sanduiche face superior e inferior na chapa Galvalume natural ou com pintura e telhas simples chapa Gavalume.

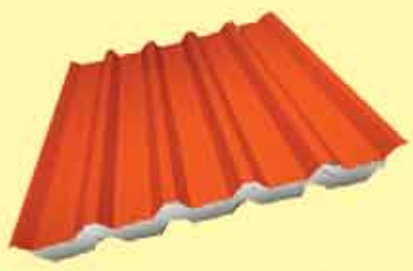

Preços imbatíveis! Antes de comprar, consulte-nos!

TRABALHAMOS COM FERRAGENS

VIGA U

METALON

comercial@merlottistelhas.com.br • www.merlottistelhas.com.br

19 3455-0910 / 3463-2381
99238-7381 / 99978-6867
99739-4307

De Segunda à Sexta das 7h30 às 17h20 ••• Aos Sábados das 7h30 às 11h

No boleto em até 24 vezes sujeito a aprovação.
Losango
Consulte-nos!

NO CARTÃO EM ATÉ 12x
CONSULTE-NOS

KITS DE Natal

Louis Belafre®

HORÁRIO ESPECIAL A PARTIR DE 09/12
De segunda a sexta das **09:00 às 20:00**
Sábado das **09:00 às 16:00**
Domingo das **09:00 às 13:00**

KIT 1

1ª CAMISA M/C R$159,90
2ª CAMISA M/C R$149,90
3ª CAMISA M/C R$139,90

KIT 2

1ª CAMISETA R$99,90
2ª CAMISETA R$79,90

KIT 3

1 CAMISETA + 1 SHORT BEACH
DE ~~R$249,80~~
POR R$229,80

KIT 4

1ª POLO R$129,90
2ª POLO R$119,90
3ª POLO R$109,90

*Preços até tamanho 6 e GG. Consulte descontos para tamanhos maiores.

19 98136.1010
19 99903.3344

LOJA 1 R. Dr. João Conceição, 974
Paulista - (19) 3422.8071

LOJA 2 Av. Dona Lídia, 671
Vila Rezende - (19) 3421.3739

louisbelafre.camisaria
@louisbelafre