MANOEL AZEVEDO NORONHA FILHO
CRECI: 48526
CORRETOR DE IMÓVEIS
(19) 99782-7210
AQUI O SEU IMÓVEL
www.azevedonoronha.com.br

Atletas de Águas são destaque em evento do Metropira 2022
A10

Distribuição Gratuita
Rua Duque Caxias, 120 centro - São Pedro
Celular/WhatsApp: (19) 9.9303-8100 - claro
Celular/WhatsApp: (19) 9.9862-4594 - vivo
Celular/WhatsApp: (19) 9.9787-0969 - tim
atribuna@atribunapiracicabana.com.br
Gerente Comercial: Gilberto Nisticó
Piracicaba: Rua Tiradentes, 1.111 - Fone: (19) 2105-8555

A TRIBUNA DE SÃO PEDRO

www.atribunapiracicabana.com.br
facebook.com/atribunasp

São Pedro, sábado, 19 de novembro de 2022
Ano 49 nº 1.770
Circulação em São Pedro e Águas de São Pedro
Filiado à Adjori-SP e Sindjori-SP
Diretor: Evaldo Vicente

Saúde: Prefeitura e Santa Casa de São Pedro anunciam novo hospital

Hospital foi adquirido e será administrado pela Santa Casa de São Pedro; médico Antonio Chalita diz que a família está feliz

Integrantes da família Chalita com o prefeito e administração do hospital

A população de São Pedro vai ganhar em breve um novo hospital para atender usuários da rede SUS (Sistema Único de Saúde). O anúncio foi feito pela Prefeitura de São Pedro e pela direção do hospital na quinta-feira, 17 de novembro. O hospital foi adquirido e será administrado pelo Hospital São Lucas, a Santa Casa de São Pedro. Com 960 metros quadrados e 66 cômodos, o prédio foi vendido pela família Chalita, que celebra o sonho de fazer do local planejado para ser um centro de saúde, um espaço para atendimento a toda a população da cidade. **A3**

Medicina Geriátrica
Drª. DANIELA W. T. PROTA
CRM 116.514

VIDA LONGA, SAUDÁVEL E FELIZ

Com o aumento da expectativa de vida, A IMPORTÂNCIA DO GERIATRA é cada vez maior. A população idosa vem aumentando muito e o médico geriatra é o profissional qualificado em atender esse público. Ele é capaz de diferenciar as mudanças anatômicas, funcionais e psicológicas próprias do processo natural de envelhecimento e das alterações decorrentes de doenças nessa fase da vida. Enquanto a grande maioria das especialidades médicas se dedica a um órgão ou sistema, a geriatria se dedica ao indivíduo como um todo.

Cardiotest
Rua Valentim Amaral, 467 - Sta Cruz - São Pedro. (19) 9.9811.9310

Escritório Contábil
Fernandes
José Ademir Fernandes
CRC/SP: 037.561/07
Travessa São Benedito, 474
São Pedro - SP
Fone: (19) 3483-2419
(19) 9.9666-5265
(19) 9.7127-3838
jafassessoriacontabil@hotmail.com

PALÁCIO DAS MÁQUINAS
• Motor á gasolina e Elétrico
• Cortadores de Grama
• Roçadeiras, Motosserras
• Lavadoras e Motobombas
Marcelo
19 99696-8288
Rua Olavo Bilac, 337
São Benedito - São Pedro
Agora Com Venda De Máquinas

20 de Novembro

REFI$ 2022
PREFEITURA DE SÃO PEDRO

DESCONTOS 100% juros e multas

Para quitação de dívida ativa com a Prefeitura ou Saaesp, vencida até 31/12/2021

*Para aderir ao Refis, procure o Departamento de Tributação da Prefeitura, na rua Valentim Amaral, 748, Centro ou o atendimento do Saaesp, na rua Malaquias Guerra, 37, Centro, de segunda a sexta-feira, das 8h às 17h.

PREFEITURA DE São Pedro
AQUI O FUTURO JÁ COMEÇOU

Esta publicação custou R$ 2.180,40 aos cofres públicos.

O presidente Lula já governa

Professora Bebel

O terceiro governo Lula de fato já começou, dois meses antes da posse. Lula já representa o Brasil perante as nações do mundo e já toma decisões sobre o futuro do país, em interlocução com o atual Congresso Nacional, com os partidos políticos, movimentos sociais e sociedade civil organizada. Sua equipe de transição reflete o arco de forças que o apoiou, mas a diretriz é clara: cumprir imediatamente o compromisso com o combate à fome e à miséria no país, com a preservação do meio ambiente e com a construção de bases para o desenvolvimento sustentável não apenas no Brasil, mas no mundo. Como disse Lula, na COP27 no Egito, temos um único planeta e a vida de todos depende da sua preservação.

O governo Lula já começou não apenas porque o atual mandatário abandonou o posto, deixando nas ruas e em frente a quartéis uma turba de golpistas inconsequentes que tarda a ser desmobilizada. Começou porque a tarefa de reconstruir o país é urgente e inadiável. É urgente e inadiável aprovar as bases legais e orçamentárias para a volta do Bolsa Família, para o aumento deste auxílio de R$ 405,00 para R$ 600,00, para a criação do adicional de R$ 150,00 para cada filho até 6 anos de idade, para o descongelamento do valor per capita da alimentação escolar, para o aumento real do salário mínimo, enfim, para medidas emergenciais que vão permitir à população mais pobre o mínimo de dignidade, mas porque também irão contribuir para o reaquecimento da nossa economia.

Evidentemente, a volta do crescimento econômico depende também de outros fatores, e o presidente Lula tem acenado com iniciativas do Estado brasileiro neste sentido, como a retomada de obras e medidas para aquecer um setor fundamental, que é o da construção civil. Mas a simples volta de um presidente sério ao governo brasileiro já despertou sinalizações muito positivas em termos de investimentos no nosso país. Alemanha e Noruega anunciaram que irão descongelar o Fundo Amazônia, para preservação da floresta. O governo alemão irá conduzir um processo de investimentos na indústria brasileira. A China também pretende negociar com o Brasil sua inserção na chamada "nova rota da seda", que já congrega 140 países e beneficia seus membros com investimentos e transferência de tecnologia. O Brasil voltará a ser protagonista dos BRICs (reunindo Brasil, Rússia, Índia e China), voltará a priorizar o Mercosul e seus mercados e, também, retornará ao seleto G-20, que reúne as principais economias do mundo.

Entretanto, há grandes obstáculos a enfrentar. E eles já surgiram com força e espaço na grande mídia, buscando preservar os interesses do capital especulativo em detrimento dos compromissos sociais sufragados nas urnas com a eleição do presidente Lula. As reações às iniciativas da equipe de transição e às declarações do novo presidente contra as limitações do teto de gastos para o desenvolvimento das medidas emergenciais provocou alvoroço exatamente onde era esperado: no chamado "mercado" e seus representantes nos meios econômicos e veículos de comunicação.

Em primeiro lugar, é uma balela dizer que a exclusão das medidas sociais do teto de gastos quebrará o Brasil. O que quebra o Brasil são sucessivas quebras do teto para uso em medidas eleitoreiras ou voltadas à compra de votos, como reiteradamente fez o governo Bolsonaro durante quatro anos, sob o silêncio conivente do tal mercado. Onde foram parar cerca de R$ 750 bi, resultados dos furos no tal teto de gastos realizados por Bolsonaro em seu governo? O que Lula negocia neste momento é a exclusão de R$ 175 bi do teto de gastos em medidas que permitirão a milhões e milhões de brasileiros voltarem ao mercado consumidor, beneficiando a economia e, portanto, fazendo com que parte desse valor retorne ao Estado por meio da arrecadação de impostos. As medidas também irão beneficiar a produção de alimentos, reaquecendo o setor agrário, sobretudo a agricultura familiar, já presente na cesta de fornecedores da alimentação escolar, por exemplo.

> **Precisará do apoio ativo de quem lutou e luta pela reconstrução do nosso país**

Obviamente, o chamado mercado não é composto apenas de especuladores. Porém, é o grupo ligado ao capital financeiro, que lucra especulando na bolsa e recebendo juros e dividendos da dívida pública, que comanda a resistência à política social do novo governo. Esse setor abocanha quase metade do orçamento federal e é hora de inverter essa lógica. Lula não é um governante irresponsável e já demonstrou isso em oito anos de governo. Ele não pretende dar um calote que inviabilize e economia, a governabilidade e a inserção do Brasil no mundo. Mas já demonstrou que não será um escravo dos interesses especulativos que fizeram a festa durante o atual governo.

Para isso, precisará do apoio ativo de quem lutou e luta pela reconstrução do nosso país. E isso começa já na posse. Seremos muitos e muitos, milhares em Brasília no dia primeiro de janeiro de 2023 e simbolicamente subiremos a rampa do Planalto com o nosso presidente.

Professora Bebel, deputada estadual, presidenta da Apeoesp, vice-presidenta estadual do Partido dos Trabalhadores (PT)

No silêncio, encontramos tudo o que nos falta

Aldo Nunes

Somente com o silêncio é que podemos apreciar a beleza do nosso mundo, vivenciando o nosso eu interno e, aprendendo que a vida é eterna e não passageira. Ele mantém segredos que ainda não estamos preparados para utiliza-los. Porém, em prol da vida, façamos um esforço para que ela não deixe de ser eterna. Não tenhamos medo da mudança: "coisas boas se vão para que melhores possam vir e, nas horas difíceis, jamais abaixe a cabeça, porque a solução para o problema não está no chão e sim na sua determinação; as pedras que hoje nos atrapalham a caminhada, amanhã enfeitarão nossa estrada".

Alguém diria que isso que acima escrevi, é coisa de velho! Sim, velho já estou e, muitos outros, também já o estão. Porém, nem por isso não deixamos de amar a vida. Viver é um eterno aprender e quem envelhece tem um maior aprendizado e, por isso, pode cada qual, dentro daquilo pelo qual passou, ensinar aquilo que aprendeu por vivência. Ninguém pode ensinar aquilo que ainda não aprendeu. Essa é uma vantagem dos velhos e, com certeza, a razão motivante que nos proporciona a maior felicidade e termos esperança de um futuro melhor.

"Desindexar" como diz Dionísio da Silva em sua obra "De onde vêm as palavras", editora Mandarim, 3ª edição, pg. 85: "com o prefixo 'des', que indica negação, formou-se este verbo que designa o contrário de indexar. A ação é proposta por economistas sempre que a indexação dá certo. Tão logo também a desindexação demore a mostrar resultados, volta-se à indexação anterior. As duas ações têm sido apresentadas como remédios definitivos para acabar com a inflação e outras deformações da economia nacional. É uma variante pobre da doutrina do eterno retorno, já defendida pelo célebre filósofo alemão Friedrich Nietzsche (1844-1900), mas aplicada por gente muito menos ajuizada do que ele". Na minha vivência nas áreas econômicas, contábeis, advocatícias, professor e auditor fiscal da receita estadual, muito aprendi e ainda continuo aprendendo. Desde muito cedo fui ensinado pelos meus pais que, para vencer na vida é preciso estudar para adquirir mais saber e o pratica-lo antes que o tempo passe e nada realizemos. A vida nos dá experiências que vamos acumulando e de outras que ainda não tivemos, mas, que nos darão maior experiência. Quando nasci, o fim da II Grande Guerra Mundial tinha ocorrido há dois anos (1945) e o mundo atravessava uma crise mundial, na qual os países europeus hoje ditos ocidentais, acima da linha imaginária do equador (círculo máximo da esfera terrestre, perpendicular ao eixo que une os polos norte e sul e divide a Terra em dois hemisférios. Essa é a minha teimosia na qual acredito e na qual esse pessoal do meu tempo têm muito para ensinar, de uma forma mais ponderada, sem armas, sem ódio, sem guerra... Não buzine, levante mais cedo; caminhe diariamente e mastigue bem seus alimentos, dependemos da natureza e não ela de nós.

Atento aos noticiários jornalísticos, especialmente os escritos que podemos guardar, pesquisar e rever para matar a saudade, a história da nossa terra, do lugar onde nascemos, onde moramos, sepultamos nossos entes queridos, amigos... somos as testemunhas oculares da história, como no antigo jargão utilizado no jornal do rádio de então: "Boa noite ouvintes! Aqui fala o seu repórter Esso, testemunha ocular da história, porta voz radiofônico dos revendedores Esso com as últimas notícias do Brasil e do mundo". Vejo nos jornais escritos e televisivos, especialmente para nossa região, da exposição dos documentos da "cápsula do tempo" guardados numa cápsula de cobre e com os devidos requisitos para não serem violadas e conservadas intactas, por alunos e professores da escola em local especial do estabelecimento, há 100 anos no educandário piracicabano Escola Estadual Sud Menucci, reconhecido como a mais importante escola normal da minha querida Piracicaba/SP, e que deveria ser aberta em setembro de 2022, o que foi cumprido em 07/09/2022 com 600 objetos e documentos como: jornais, fotos, cartas, postais e materiais escolares que mostram como era Piracicaba e o Brasil em 1922, em solenidade especial e cujas cópias, foram reproduzidas e está disposta no Museu Prudente de Moraes em Piracicaba/SP desde 15/11/2022 para quem quiser apreciar; também ressalto que professores da ESALQ - Escola Superior de Agricultura Luiz de Queiroz, da USP - Universidade de São Paulo, a mais famosa da América Latina, nessa minha terra natal, Piracicaba/SP, buscando dados e anotações na área do clima para a agricultura no país, nos seus registros escolares e constatou a elevação da temperatura ambiente para a nossa região em 0,9C graus nesses últimos cem anos e enviou esses dados para revistas especializadas nacionais e internacionais constatados, para avaliação e conhecimento das organizações mundiais dedicadas ao estudo do clima.

> **Não desperdicemos água e não deixemos de olhar para o céu, ele nos mostrará o caminho a seguir**

As nossas queridas cidades: São Pedro, Águas de São Pedro, Santa Maria da Serra, Charqueada, Brotas e Torrinha, integrantes da Serra do Itaqueri, através dos seus departamentos respectivos bem que poderiam juntar esforços para aproveitar suas áreas turísticas e em contato com a ESALQ, promover melhores entendimentos para que nossa região tivesse um reflorestamento planejado e também de aproveitamento dos nossos mananciais pois nossa região, precisa muito manter água potável e medicinais. Tudo nos indica que no nosso futuro breve esse líquido necessário à vida será deficitário. Por outro lado, também chamo a atenção para que consigamos pelo menos uma estação climática em cima da Serra do Itaqueri da nossa região, para que possamos ter melhores informações sobre o clima. Já parabenizei o SAAESP por ter montado um serviço de medição da quantidade de chuvas caída em nosso município e agora se juntamos mais municípios, poderemos expandir essa analise do clima e também conseguir um Observatório Astronômico. Piracicaba teve o dele desmontado e a sociedade sírio-libanesa de lá pode nos dar informações sobre ele e nos brindar com informações necessárias e talvez até instrumentais. Coloco-me a disposição se as autoridades municipais se interessarem.

Como curioso em astrologia e astronomia sob as quais possuo uma boa biblioteca, estando nossa região sob a Lua-Minguante até o dia 23/11 às 19h58, estaremos com menos reflexo da Lua para a Terra e, portanto, com menor luminosidade do Sol. Seria pouca sua influência gravitacional em nossos lagos, rios e mares e os ventos poderão vaguear a grandes alturas e provocar encontros de nuvens densas com raios e tempestades. Estamos na estação Primavera, período de floradas das árvores, arbustos e sementes para replantio, ventos e chuvas com granizos causam estrago danoso para elas, comprometendo as colheitas do verão, se não tivermos a necessária proteção. Nossos reservatórios não estão dentro das reservas necessárias. Daí não desperdicemos água e não deixemos de olhar para o céu, ele nos mostrará o caminho a seguir. Bom domingo a todos e silenciem o necessário para que encontremos o que nos falta, o silêncio é de ouro.

Aldo Nunes, contabilista, articulista de jornais, advogado, Auditor Fiscal de Rendas do Governo do Estado de São Paulo, aposentado, E-mail: audusconsultoria@gmail.com

Proteja-se da Covid e complete suas vacinas

Alexandre Padilha

Casos e internações por Covid-19 voltaram a subir nas últimas semanas em decorrência da circulação da subvariante da Ômicron. O estado de São Paulo está com a média mais alta de internações de casos suspeitos e confirmados em quatro meses, registrando 300 novas internações por dia, segundo a Secretaria de Estado da Saúde.

Diante desse cenário, entidades médicas divulgaram notas de alerta para reduzir o impacto do aumento do número de casos e internações, como a Sociedade Brasileira de Infectologia (SBI), que orienta o uso de máscara, distanciamento social, em especial para as pessoas mais vulneráveis como idosos e imunossuprimidos, completar todo o esquema vacinal e a garantia de aquisição de mais doses da vacina e a inclusão da cobertura vacinal de crianças de seis meses a cinco anos sem comorbidades. As entidades estão reforçando as orientações de prevenção porque, mais uma vez, Bolsonaro e seu governo não tomam nenhuma atitude e não lideram uma resposta de orientação e prevenção à população.

A subvariante está aumentando o número de casos de internações e o Ministério da Saúde continua não fazendo nenhuma campanha de vacinação nacional pedindo para que as pessoas se vacinem. Bolsonaro, então, nem se fala, desde sua derrota, está desaparecido.

Em mais de dois anos e meio de pandemia, o presidente nem ao menos se pronunciou em solidariedade às famílias das mais de 660 mil vítimas fatais da Covid-19, muito ao contrário disso, fez o Brasil se tornar referência em negacionismo científico. Não vai ser agora, depois de perder a eleição, que mostrará sensibilidade e vai orientar o povo brasileiro.

> **Bolsonaro não toma atitude e não lidera resposta de orientação e prevenção à população**

Para que possamos reduzir o número de casos, precisamos nos cuidar e cuidar das pessoas. As vacinas para as crianças a partir de seis meses de idade precisam ser liberadas com urgência para ampliarmos a cobertura vacinal. Também é preciso que se acelere a avaliação técnica com recomendações claras feitas pela Agência de Vigilância Sanitária (Anvisa) das novas vacinas que estão disponíveis e que alguns países já estão utilizando. Sou médico e tenho orientado que pessoas do chamado grupo de risco, idosos ou pessoas que possuem comorbidades voltem a usar a máscara para se proteger em ambientes fechados, como transporte público. Porque em saúde, antes de mais nada, o que importa é a prevenção e a precaução

O Brasil e o mundo passaram por momentos muito difíceis em decorrência da Covid-19 e não queremos ver mais brasileiros e brasileiras acometidos por sequelas ou vindo a óbito pela doença.

Até onde se sabe, essa subvariante é de alta transmissão, mas não apresenta maior gravidade se completado todo o esquema vacinal, com inclusão das doses de reforço. Vamos voltar a fazer campanhas nacionais de vacinação eficientes, como sempre fizemos, e voltar a trazer mais saúde para os brasileiros e brasileiras.

Alexandre Padilha é médico, professor universitário e deputado federal (PT-SP)

Os gemidos da Amazônia

José Renato Nalini

Muito se tem escrito sobre a tragédia amazônica destes anos. Destruição violenta, incentivo a grileiros e garimpeiros em demarcações indígenas, entrega de títulos de posse, a legitimar ocupação por parte de infratores, sem observância da política estatal da regularização fundiária.

O clamor da Amazônia, fundamental à preservação do clima planetário, chega a todo o planeta, mas parece não indignar os brasileiros. Ao contrário: preferem a política do extermínio, a se considerar o resultado eleitoral do Parlamento federal.

A lucidez residual que habita este país precisa fazer chegar às crianças o tamanho da tragédia. E uma forma eficiente de fazê-lo é projetar o filme "Amazônia, a Nova Minamata?", de Jorge Bodanzky. Minamata é uma cidade japonesa cujos habitantes foram vítimas de intoxicação por mercúrio em 1950, produzida por uma fábrica de plástico. O envenenamento causou danos neurológicos, distúrbios de fala, visão e de movimento, prejuízo cognitivo, paralisia de membros e morte. Tão desoladora, que a doença passou a ser chamada "mal de Minamata".

Ocorre que a Amazônia está sujeita às mesmas consequências. Rios são contaminados por mercúrio, que passa para os peixes. O metilmercúrio é o metal pesado utilizado no garimpo. Terras indígenas que foram milenarmente protegidas sofreram invasão incentivada. Os estragos são visíveis e dramáticos. Os mineradores não têm qualquer constrangimento ao afirmar que usar mercúrio é, ainda, a melhor fórmula de encontrar ouro.

A população indígena, já dizimada pelo genocídio que teve início no século XVI, está hoje condenada ao desaparecimento, pois o nível de mercúrio já foi detectado no sangue de adultos e crianças.

Como o ouro é precioso, mas também gera conflitos, o pior cenário é o da cooptação de alguns indígenas que recebem parcela do metal extraído e hostilizam os que não concordam com o extrativismo cruel e esterilizante, chegando a ameaçar de morte ambientalistas e irmãos da mesma etnia. Terríveis tempos nos foram ofertados numa era que se prometia fosse de paz duradoura e ameno convívio entre os diferentes.

> **A lucidez residual que habita este país precisa fazer chegar às crianças o tamanho da tragédia**

Alguém sensível é capaz de ouvir os últimos gemidos daquela que foi a maior floresta tropical do planeta?

José Renato Nalini, reitor da Uniregistral, docente da Pós-graduação da Uninove, presidente da Academia Paulista de Letras (APL); foi presidente do Tribunal de Justiça do Estado de São Paulo

Sem censura

João Ribeiro Junior

O homem, no Estado, necessita usar do âmbito de liberdade, do ambiente que lhe permita dirigir-se a seu fim, exercitando seus direitos e conservando incólume a dignidade de pessoas e de sua atividade. Respondendo à pergunta de Lênin: "Liberdade para que?", afirmo que a liberdade pessoal é a condição iniludível e fundamental para o exercício dos direitos individuais; toda a efetividade da individualidade humana repousa sobre a liberdade. A liberdade é o primeiro direito do homem; a liberdade é o direito fundamental que contém todos os demais.

O homem, titular de direitos subjetivos, necessita da liberdade para seu exercício; a liberdade não é a causa, máxima condição para seu uso; o que ela é mesmo é um direito. Direito à liberdade se impõe, assim, a todos os homens, para impedir que o Estado, ou seus representantes, obstaculize o exercício ou não exercício do seu direito subjetivo, ao qual a liberdade acompanha; donde temos duas relações jurídicas distintas a do direito subjetivo pessoal ou real (por exemplo, direito de propriedade) e a do direito à liberdade constitui direito fundamental do cidadão.

A liberdade do homem no Estado se chama comumente liberdade civil. Como o Estado não tem por fim dirigir o homem (O Estado é meio e não fim), ele é incompetente para intervir no âmbito da liberdade individual, enquanto essa liberdade, não ultrapasse seus limites.

Efetivamente vinculados com o direto, a liberdade da pessoa e de seus atos estão quase todos os direitos e liberdades que são outras tantas afirmações da expansão ontológica do homem. Por isso, ao referirmos ao conceito amplo da liberdade o sintetizamos como o direito a dispor de nosso ser, de nosso corpo, de nossa atividade. Liberdade para dirigir a própria vida, para ser árbitro de sua autodeterminação, sem que nada a explore ideologicamente como mercadoria ou o controle como atividade sob tutela.

A forma ampla do direito do homem, a liberdade de sua pessoa e de seus atos é, pois, sinônimo de democracia: ingrediente de sua essência e norma compreensiva de sua atividade jurídica plena. Como afirma Rhadakrishnan ("Religión y Sociedade"): "A democracia é a expressão política do princípio ético da liberdade de fazer ou deixar de fazer qualquer coisa, quando não vedado por lei. É a liberdade, a sede, a fonte. A matriz e a base de todas as outras. Que decorre do princípio da legalidade previsto Constituição.

> **"Liberdade para que?" (Lênin)**

O que é de se lamentar é que um Ministro do STF.

escreveu uma gigantesca obra de 2.924 páginas ("Constituição do Brasil Interpretada e Legislação Recentemente por atos políticos jurídicos constitucionais esqueceu os princípios fundamentais desta Carta Magna. Esse livro foi prefaciado pelo ministro Celso de Mello, que deixou claro que "a defesa da Constituição não se põe nem deve submeter-se a qualquer juízo de oportunidade ou de conveniência, muito menos à avaliações discricionárias, fundadas em razões de pragmatismo governamental. A relação do Poder e de seus agentes com a Constituição há de ser, necessariamente, uma relação de incondicional respeito".

João Ribeiro Junior: advogado (USP), licenciado em História e em Ciências Sociais (PUCCamp), doutor em Educação, mestre em Filosofia (Unicamp)

SAÚDE

Prefeitura e Santa Casa anunciam novo hospital

Hospital foi adquirido e será administrado pela Santa Casa de São Pedro; médico Antonio Chalita diz que a família está feliz

A população de São Pedro vai ganhar em breve um novo hospital para atender usuários da rede SUS (Sistema Único de Saúde). O anúncio foi feito pela Prefeitura de São Pedro e pela direção do hospital na quinta-feira, 17 de novembro.

O hospital foi adquirido e será administrado pelo Hospital São Lucas, a Santa Casa de São Pedro. Com 960 metros quadrados e 66 cômodos, o prédio foi vendido pela família Chalita, que celebra o sonho de fazer do local planejado para ser um centro de saúde, um espaço para atendimento a toda a população da cidade.

"Estamos muito felizes com esta ação que vai concretizar o sonho de contribuir com a saúde", disse o médico Antonio Chalita. O prédio construído nos anos 2000 foi planejado com todos os detalhes para receber os pacientes com estrutura e conforto para realizar exames, cirurgias e outros atendimentos.

"Esta é uma notícia muito importante: a conquista de um novo hospital para nossa população", destacou o prefeito Thiago Silva, que citou também a expansão da saúde em São Pedro como grande avanço. "Os atendimentos, exames e procedimentos vão desafogar ainda mais a espera das pessoas que buscam a saúde. O modelo desse novo hospital é uma realidade em cidades maiores e agora chega a São Pedro com a alta competência da administração da Santa Casa", disse. Outro ponto destacado pelo prefeito foi o apoio da Câmara Municipal para ações ligadas à saúde. "É um trabalho muito sério realizado pela saúde e faço questão de compartilhar essa conquista com a Câmara", disse.

Divulgação

Novo Hospital fica no bairro São Benedito

Administradora do hospital, Miriam Souza explica a planejamento para o funcionamento do novo hospital. "Vai funcionar como hospital dia, uma assistência intermediária entre a internação e o atendimento ambulatorial para os procedimentos que não têm necessidade de permanência superior a 12 horas", destaca, informando também que a aquisição vai permitir a reorganização da rede, com melhora da qualidade do atendimento. "É uma mudança estratégica na estrutura ambulatorial que vai permitir aumentar o número de atendimentos e também a qualidade desse serviço".

Acompanharam o anúncio os vereadores Du Sorocaba, Branco, Adriano Vitor, Dudu, Toninho da Sorveteria, Cleuza Barros, Luciano Mazzonetto, Ondina e Elias Candeias, os secretários municipais Cássio Capellari (Justiça), Claudinei Arruda (Governo), Caio Piedade (Obras), Samanta Bontorim (Educação) e Clarissa Quiararia (Turismo) e coordenadores.

ENDEREÇO ESTRATÉGICO - A localização do novo hospital, na rua Olavo Bilac, esquina com a rua Antonio Teixeira de Barros, no bairro São Benedito, é outro ponto positivo, já que é de fácil acesso. As obras do local já foram iniciadas e devem ser concluídas no primeiro semestre de 2023. Entre as melhorias programadas estão a reforma do telhado e novas estruturas hidráulicas e elétricas, além da mudança na fachada.

NOVEMBRO AZUL

Prefeitura reúne atividades voltadas à saúde do homem

Para incentivar cuidados com a saúde do homem, a Prefeitura de São Pedro programou diversas atividades no Novembro Azul, mês dedicado à conscientização da importância do diagnóstico precoce do câncer de próstata, o mais freqüente entre os homens brasileiros depois do câncer de pele. No dia 19, sábado, às 10h30, o médico Fábio José Nascimento, especialista em urologia, faz uma palestra no Auditório da Secretaria de Educação, localizado na rua Maestro Benedito Quintino, 886. A entrada é gratuita.

Na segunda-feira, dia 21, às 8h, a Coordenadoria de Esportes e Lazer realiza uma caminhada com foco no tema Novembro Azul. A saída será às 8h da Coordenadoria, na rua Victorio Longhi, sem número. A participação também é aberta a todos e os organizadores pedem que os participantes vistam uma peça de roupa azul.

O Hiper Sábado do Homem vai acontecer em duas UBSs no dia 26 de novembro: São Dimas e Nova São Pedro 2. Neste dia serão realizados exames gratuitos de aferição de pressão arterial, exame de sangue para próstata, exame para diabetes e colesterol. O atendimento na UBS Nova São Pedro acontece das 8h às 13h e na UBS São Dimas, das 8h às 15h.

IGREJA CATÓLICA

Bispo de Piracicaba se reúne com deputados Alex e Helinho Zanatta

Dom Devair salientou que religião e poder público não devem gerar interferências entre si

O bispo da Diocese de Piracicaba, Dom Devair Araújo da Fonseca, se reuniu na tarde de ontem (17) com o deputado estadual reeleito Alex de Madureira e o deputado estadual eleito Helinho Zanatta. O encontro aconteceu na Cúria Diocesana e contou com a participação também do coordenador da Pastoral Social, Fé e Política, padre Claudemir Aparecido da Rocha, e o articulador da pastoral, professor Rogério Teixeira da Cruz.

Durante a reunião, Dom Devair parabenizou Alex e Helinho pelo resultado das eleições, se colocou à disposição para ajudar em iniciativas em favor do bem comum e conversou com eles sobre a importância de se articular ações políticas em benefício de toda a população da Região Metropolitana de Piracicaba, principalmente das pessoas mais carentes. A deputada estadual reeleita Professora Bebel também foi convidada para o encontro, mas não pôde comparecer.

Dom Devair salientou que religião e poder público não devem gerar interferências entre si, mas disse que fé e política podem, sim, caminhar juntas quando o objetivo final é o bem comum. "O Papa Francisco nos lembra que a política deve ser trabalhada como uma forma muito nobre de caridade. Isso é importante para nós e faz todo sentido quando os nossos governantes e representantes trabalham pelo bem do povo", afirmou o bispo.

Um dos pontos que Dom Devair mencionou como preocupação foi a questão habitacional em Piracicaba e na região. O tema, inclusive, foi sugerido pela Diocese entre os compromissos assumidos pelos candidatos ao governo do Estado de São Paulo junto à Associação Comercial e Industrial de Piracicaba (Acipi). "Precisamos olhar para as pessoas em situação de rua e para as famílias que vivem nas comunidades e assentamentos irregulares".

Após a reunião, o deputado eleito Helinho Zanatta avaliou que a iniciativa da Igreja, através do bispo diocesano, de colaborar e se abrir ao diálogo "é algo inovador e muito importante". Para Helinho, "religião e política não se misturam, mas podem ser complementares no sentido de trabalhar em favor da população, do social. Com certeza é um diálogo muito positivo e que estamos à disposição para manter sempre que for necessário".

O deputado Alex de Madureira afirmou: "A participação da Igreja é muito relevante. A gente vê que Dom Devair é preocupado com a população não só de Piracicaba, mas de toda a Diocese. A conscientização política que a Igreja tem feito e principalmente os trabalhos sociais são, sem dúvidas, muito importantes. E a integração com o poder público, sem gerar interferências, é bastante salutar e por isso também me coloquei à disposição".

Divulgação

Professor Rogério, padre Claudemir, Helinho Zanatta, Dom Devair e Alex de Madureira

PARTICIPAÇÃO

Equipes esportivas locais em várias atividades

O último fim de semana foi marcado por várias atividades esportivas com participação das equipes são-pedrenses. No sábado, 12, a equipe de Atletismo masculina representou São Pedro nos Jogos Metropira (Jogos Esportivos da Região Metropolitana de Piracicaba), nas disputas do atletismo.

Voltado para a faixa etária de 13 a 16 anos, a competição contou com atletas das escolinhas de Esportes nas modalidades Atletismo Masculino; Basquetebol Masculino e Voleibol Feminino. Ao todo, a delegação são-pedrense foi formada por aproximadamente 40 alunos e comissão técnica.

A 1ª edição dos Jogos em Piracicaba foi criada para destacar as atividades esportivas para as categorias de base, com o objetivo de estimular os jovens a voltarem à prática de exercícios físicos no processo pós-pandêmico.

No sábado, o aluno das escolinhas de esporte Nicolai Kaleo Dias, de 15 anos, conquistou o 3º lugar na prova dos 200 metros.

Domingo foi a estreia do futsal feminino no Campeonato Regional em Santa Maria da Serra. A equipe de São Pedro jogou contra Brotas e venceu pelo placar de 6x2. No mesmo torneio, pelo futsal masculino, São Pedro estreou na quinta, 10, quando venceu a equipe do Cruz Azul de Santa Maria por 12 X 5.

Já a equipe de skate participou de eventos em Piracicaba e Rio Claro, conquistando várias premiações.

MUAY THAI - Foi também no sábado, dia 12, que aconteceu a Copa In Fight de Muay Thai, realizada no Ginásio Bordadão, com apoio da Prefeitura de São Pedro.

Atletismo

Equipe Futsal

Skate

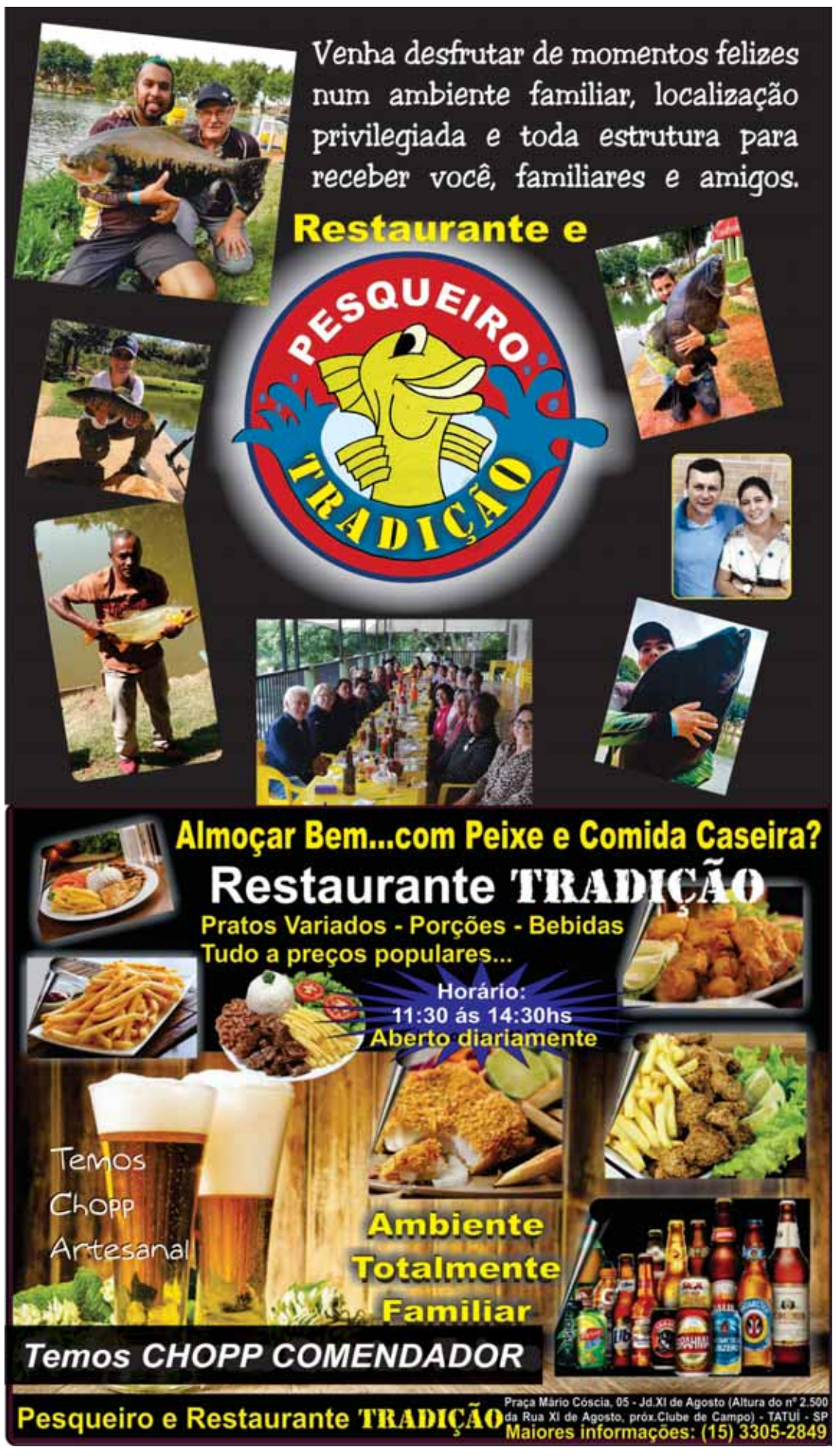

ESTRADA

Eixo SP conclui recuperação da SP 191

Trecho entre São Pedro e Charqueada teve o pavimento refeito com reforço na base de sustentação do asfalto

A Eixo SP Concessionária de Rodovias concluiu os trabalhos de recuperação da SP 191 - Rodovia Carlos Mauro, entre os munícipios de Charqueada e São Pedro. As obras tiveram início em fevereiro com intervenções profundas para remover o material antigo e refazer a base do pavimento, deixando-a mais reforçada.

Os serviços foram realizados em etapas e começaram pelo segmento considerado mais crítico da rodovia, do quilômetro 102 ao 105. A técnica utilizada nos trechos mais desgastados consistiu na retirada da camada de asfalto e da base até uma profundidade de 20 centímetros, aproximadamente.

Nesse processo, a Eixo SP utilizou uma máquina recicladora que misturou o material extraído a uma massa nova de cimento. Em seguida, essa mistura foi aplicada novamente na base, dando origem a um material asfáltico diferenciado, mais resistente e ecologicamente correto, pois contribui com a preservação do meio ambiente.

Ao todo, são 16 quilômetros de rodovias completamente recuperadas, que passam a oferecer aos usuários uma viagem mais segura entre os dois municípios. Foram meses de trabalhos, que exigiram a colaboração dos usuários. Durante o período de obras, a Concessionária adotou o sistema Pare e Siga, visando a segurança de todos, tanto dos usuários quanto dos trabalhadores.

Para o superintendente de obras da Eixo SP, José Geraldo de Andrade, a espera valeu a pena. Segundo ele, a partir de agora, os usuários desse trecho da rodovia terão à disposição um pavimento novo e reforçado.

Divulgação

Os serviços foram realizados do quilômetro 102 ao 105, considerados críticos

CONVÍVIO
"MATRÍCULAS ABERTAS PARA 2023"
Ensino Infantil e Fundamental I (1º ao 5ºano)
Ensino Fundamental II (6º ao 9º ano)
Ensino Médio
Venha nos conhecer!
Aguardem novidades!
Alameda dos Ipês, 448
Tel: (19) 3481.2484

GOLDCELL
ASSISTÊNCIA TÉCNICA E ACESSÓRIOS
19 99225-8423
@assistancegoldcelll
Gold Cell
Rua José Esteves, 560 - São Dimas - São Pedro/SP

DU . SILVA
FUNILARIA E PINTURA
(19) 9.9835-2933
Rua: Benedita Siqueira Nouer, nº: 21 - Recanto das Águas
São Pedro/SP

DELTA CENTER VÍDEO
Projetos e Orçamentos
S/ Compromisso - Consulte-nos
Monitoramento e Segurança
Sem Comunicação? Somos a Solução!
Internet Móvel 3G/4G
Franquia de 100GB
Ampliando o Sinal de Celular na Sua Propriedade
NOVA OFERTA! 5 ANOS DE CANAIS ABERTOS NA SUA TV!
ELSYS
Assistência Técnica Especializada
- Celulares e Tablets
- Computadores
- Notebooks
- Impressoras
- Televisores LCD
Iphone 7 A1778 128 GB (semi-novo)
Xiaomi Redmi 9 Sunset Purple 64 GB
(19) 3481-2595 / (19) 97127-5840
Rua Epaminondas Azevedo Aguiar, 78 Sta. Cruz - São Pedro
email: financeiro@deltacentervideo.com.br

PALESTRA NOVEMBRO AZUL
19|11 SÁBADO 10:30hs
Palestrante Dr. Fábio José Nascimento
Especialista em Urologia
Local: Auditório da Secretaria de Educação
Rua Maestro Benedito Quintino, 886 - São Pedro/SP
SECRETARIA DE SAÚDE e Desenvolvimento Social
PREFEITURA DE São Pedro AQUI O FUTURO JÁ COMEÇOU
Esta publicação custou R$ 540,00 aos cofres públicos

LINK Informática
linksat.com.br PROVEDOR DE INTERNET
desde 1992 em São Pedro
PLANOS DE INTERNET
MENSALIDADE À PARTIR DE: R$50,00*
Cobertura: São Pedro, Águas de São Pedro, Charqueada, Ipeúna
*sujeito à disponibilidade técnica
Suporte especializado
Sem custo com equipamento
Central de Atendimento 24 horas
Sem necessidade de linha telefônica
IP Fixo - ideal para câmeras de segurança
Internet ilimitada - sem franquia de dados
Atendimento personalizado em nossa empresa
Rua Veríssimo Prado, 663 - São Pedro - 3481-3370

Ótica São Pedro
Desde 1976
Enoch Soares da Costa
Ótico
Lentes nacionais e importadas
Centro ótico de precisão
VARILUX Transitions
R. Veríssimo Prado, 937 | Centro - Próximo a Praça do Fórum
São Pedro | 19 3481-1677

A guerra dos generais

Jorge Branco

O General Villas Boas publicou em suas redes sociais uma manifestação que mantém alimentado o golpismo no Brasil. Diz o General da reserva: "pessoas de todas as idades, identificadas com o verde amarelo que ostentam, protestam contra os atentados à democracia, à independência dos poderes, ameaças à liberdade e as dúvidas sobre o processo eleitoral", se referindo às operações empresariais de desestabilização do sistema democrático brasileiro que acompanhamos desde a derrota de Bolsonaro no segundo turno.

No dia 13 último, o General Rêgo Barros, também na reserva, publicou artigo que vai em sentido contrário ao de Villas Boas. Afirma Rêgo Barros que: "Não há justificativa para que alguns cidadãos se acreditem senhores exclusivos da verdade, esperando mudar no grito o curso da história" se referindo ao legitimo resultado das eleições.

Logo depois, outro General da reserva e ex componente do Governo Bolsonaro como os outros dois, Santos Cruz, afirmou que as eleições foram legítimas e que "não há risco nenhum de golpe militar. Os comandantes (...) não vão tomar uma atitude fora da Constituição e desrespeitar o resultado de uma eleição em que maioria do povo brasileiro fez sua opção".

A troca de manifestações públicas entre oficiais generais na reserva revela a encruzilhada que lideranças militares, ao se associarem politicamente ao governo Bolsonaro, lançaram as Forças Armadas brasileiras. O governo Bolsonaro funcionou como uma oportunidade de redenção política para setores militares que ainda se vinculam com as políticas e ideologias da ditadura militar. Os generais bolsonaristas seguem uma tradição de guerra política e quebra da hierarquia no interior das Forças Armadas que perseguem toda a história republicana do Brasil.

O General Augusto Heleno, Ministro-Chefe do Gabinete de Segurança Institucional da Presidência da República de Bolsonaro, por exemplo, formou-se no interior das quezílias e lutas internas da ditadura. Ajudante de Ordens do General Sílvio Frota, participou intensamente das conspirações contra a direção do regime para impedir a abertura de volta à democracia. Conspiração que teve a evidência maior no atentado terrorista do Rio Centro, em um ato do primeiro de maio de 1981.

Augusto Heleno e Villas Bôas são expressões de uma política cujo sentido fundamental é estabelecer a supremacia da ideia de que o fim da Ditadura Militar e a democracia no Brasil foram grandes erros. Suas saudações e regozijos às manifestações que apelam à intervenção militar, o que quer que isto signifique, soam como uma tentativa de indulto político e justiça

O desafio passará por reconstruir os vínculos das forças militares com a democracia e com o povo

histórica ao regime autoritário e aos radicais sinceros - nos termos de Ernesto Geisel - aos quais se afiliaram e cultuam.

A guerra agora é outra. Ainda que longe do papel que cumpriram generais da resistência, como Newton Estilac Leal ou Peri Bevilaquia, Rêgo Barros e Santos Cruz, expressam um campo distinto de preocupações entre os generais. Se posicionam na esteira dos que conduziram o regime para o acordo da anistia e da transição para um governo civil e que acabaram por assegurarem a sobrevivência a das lideranças e da estrutura militar, no novo sistema democrático que se abria a partir de 1985.

As posições de Barros e Cruz apontam, para a transição do governo Lula, um caminho de acordo com a hierarquia militar. O reconhecimento da hierarquia em contra partida a garantia da normalidade democrática com o recuo das Forças Armadas para posições legalistas e no abandono público do ativismo e da politização das Forças Armadas.

Talvez seja suficiente momentaneamente para superar essa disjuntiva criada por Bolsonaro. Contudo, a gestão da questão militar no Brasil deverá passar por uma revisão profunda. Mais de meio século depois do golpe de 1964 e mais de um século do movimento tenentista de 1922, não é plausível a um Estado ser ver a frente de instituições militares que se projetam como poderes moderadores e reguladores da estratégia de desenvolvimento e da política. Em um país com tamanhos problemas estruturais, atrasos econômicos e dívidas sociais, as Forças Armadas devem servir como garantia da soberania nacional e como instrumentos logísticos da integração e da igualdade.

Lula, e a quem ele delegar a condução desta questão, terá que identificar líderes militares capazes de superar, definitivamente, a herança dos "radicais sinceros". O desafio passará por reconstruir os vínculos das forças militares com a democracia e com o povo brasileiro para reestabelecer a legitimidade das Forças Armadas, tão erodida com a experiência regressiva e brancaleônica da patologia bolsonarista.

Jorge Branco, sociólogo, mestre e doutorando em Ciência Política pela UFRGS.

PROFISSIONAIS LIBERAIS

DENTISTAS

Dra. Maria Cristina M. de Paula Santos
ODONTOLOGIA
CIRURGIÃ DENTISTA
CLÍNICA GERAL E ORTODONTIA
CRO nº 28.377
3481-3121 / 9.9910-0831
R. José Estanislau de Oliveira, 722 - Centro

ADVOGADOS

ADVOCACIA CÍVEL, CRIMINAL E TRABALHISTA
Heitor Antonio Mariotti OAB/SP: 38.572
Heitor Mariotti Neto OAB/SP: 204.513
e-mail: advmariotti@linksat.com.br - Res. (19) 3483-4253
Fone/Fax: (19) 3481-1700
R: Valentim Amaral, 1035 - Centro - São Pedro/SP

FICHA'SOM USADOS
COMPRA - VENDE TROCA - LOCA
Instrumentos Musicais, Acessórios, Som Profissional, T.V, Videokê, Conserto de Alto Falante
Consertos de Instrumentos
TRABALHAMOS COM DELIVERY
(19) 9.9736-2029
(19) 3483-2136
fichasom@hotmail.com
Rua: José Estanislau de Oliveira, nº:51 - Sta.Cruz - São Pedro/SP

ESCRITÓRIO DO ARI
- Regularização de obras - CNPJ de produtor rural
- Imposto de renda - ITR, CCIR, Assuntos Rurais.
19 9 9981-6410
ARI CARRARA | email: aricarrara@uol.com.br
AGORA EM NOVO ENDEREÇO
Rua: João Teixeira Da Frota, Nº: 753 Santa Cruz

Quer Anunciar ou receber nossos exemplares?
Ligue: (19) 9.9862-4594

Pedro Carrara Neto
Contador
CRC 1SP167.960/O-8
E-mail: carraran_sp@terra.com.br
Celular: (19) 97421-1610

SEGURANÇA E.T
Prestamos serviços em São Pedro e região portarias seguranças e eventos
Informações Teófilo telefone (19)99927-9969

IMÓVEIS

ALUGO APTO.
Ubatuba na Praia Grande. F. (19) 3481-6112/ 9 9759-9092.

VENDO OU TROCO.
Salão comercial (antigo choppão), em frente à lava rápida Tio Zé, a 150 mts da matriz com 670 mts de área coberta. Tel. (19) 3483-2136 ou 9.9736-2029.

VENDO
Terreno 10x30 em Piracicaba, R$ 155.000,00, Rua João Gimenes, Jardim das Flores, ao lado do 373. Fone (19) 99827-1101.

DIVERSOS

INSTRUMENTOS MUSICAIS.
E acessórios novos e usados, conserto, compra, vende e troca. Ficha Som Usados. F. (19) 3483-2136.

VENDO CORSA
Sedan 1.0 ano 2004 R$ 21.000 tratar 19- 997360492

VENDO CASA
2 dormitórios, sala, cozinha, varanda, garagem 3 carrosValor R$ 285 mil Terreno 300mtrs"Tratar (19) 9.9481-1230

VENDE-SE
Uma mesa de Kristal sem cadeiras, 1.60 x 80 cms - R$ 900,00
Um sofá grande branco de couro - R$ 250,00
Um Biombo - 3 partes - R$ 55,00
Um urinol (pinico), grande, novo, sem uso, na caixa - R$ 92,00
Tratar pelo tel (19) 2534-1359

APARELHAGENS E CAIXAS.
Som, profissionais e residenciais, usados, compra, vende, troca e loca. Ficha Som Usados. F. (19) 3483-2136.

GRAVAÇÕES DE.
Fitas K7 e Discos de Vinil p/ CD/ PENDRIVE e VHS p/ DVD. F. (19) 3483-2136.

VENDO TVs.
Usadas. F. (19) 3483-2136.

COMPRO.
Teclado e Violão usado - Ficha Som (19) 3483-2136 ou (19) 9.9736-2029.

VENDO
Bazar Completo. Tratar fone: (19) 9.9997-5959.

PROCURO
Alguém para doação de palets ou venda preço desapego tratar 19 -983908427

Consultora Damares Bueno
natura oBoticário Jequiti ODORATA AVON
(19) 9.9688-2641

CASA BOTÂNICO "I"
VENDO PELA MELHOR OFERTA,(bairro nobre) 3 QUARTEIRÕES DO CENTRO,,3 DORM, 2 SUITES, COZINHA BALCÃO, SALA ETC, ENTRADA PRA VARIOS CARROS OU TROCO POR IMÓVEL EM PIRACICABA OU SANTOS-ACEITO UM PARTE EM DINHEIRO OU PARCELO, DIRETO SEM BANCO
TR, 19 97106-4685/ 19 9 9846-4973

TOP TRAINING
• MUSCULAÇÃO
• MUAY THAI
• FIAÇÃO
• PULAR
A melhor academia com a melhor estrutura da região. Sempre cuidando de você
• OBESIDADE
• DEPRESSÃO
• DIABETES
• E MUITO MAIS ...
(19) 99682-2913
@ttoptraining

PALÁCIO das máquinas
Rua Olavo Bilac, 337
São Benedito - São Pedro

Pontos de Distribuição do Jornal A TRIBUNA

ESQUINA POLLO
Av. Pres. Getulio Vargas, nº: 976, Santa Cruz
São Pedro/SP

Ortobom São Pedro
Especialista no seu bem-estar
www.ortobom.com.br/loja/saopedro

Ótica São Pedro
R. Veríssimo Prado, 937
Centro - São Pedro

SUPERMERCADO POLIDELI
R. Malaquias Guerra, 471
Centro, São Pedro - SP

MINI MERCADO ALPES DAS ÁGUAS
Av. Alpes das Águas 1028 - São Pedro/SP

Adão Imóveis
consultoria imobiliária
Av. Carlos Mauro, 316 - Centro, Águas de São Pedro - SP

Abil GRUPO unidas
PLANOS ASSISTENCIAIS
Funerária Santa Cruz
Av. Pres. Getulio Vargas,1375 - São Benedito, São Pedro - SP

FICHA'SOM USADOS
Rua José Estanislau de Oliveira, nº:51 - São Pedro/SP

Cândida CopyCenter
R. Veríssimo Prado, 141
Pallu, São Pedro - SP

CÉLIO IMÓVEIS
COMPRA & VENDA
SEGURANÇA E TRANQUILIDADE PARA SEUS NEGÓCIOS
R. Ver. Luiz Antonio De Mitry Neto, 412
Centro, São Pedro - SP

DELTA CENTER VÍDEO
Rua: Epaminondas A Aguiar, 78, Santa Cruz, São Pedro/ SP

JS SERVICE
JOSMAR STINGHELLI

Quer Anunciar ou receber nossos exemplares?
Ligue: (19) 9.9862-4594
A TRIBUNA DE SÃO PEDRO
EXCLUSIVO É O QUE VOCÊ PENSA!

FALECIMENTOS

SRA.REGINA DE JESUS DOS SANTOS faleceu no dia 11/11 na cidade de São Pedro contava 91 anos de idade e era casada com o Sr.Armindo dos Santos. Era filha dos finados Sr.Benedito Alves de Oliveira e da Sra. Rosa dos Santos. Deixa os filhos: Gilberto e Jorge, Vanda (falecida). Deixa netos e demais parentes. O seu sepultamento deu se dia 11/11 saindo o féretro as 16:30 h do Velório Municipal de São Pedro seguindo para o Cemitério Parque São Pedro onde foi inumada em jazigo da família. À família e amigos enlutados os sentimentos de pesar do GRUPO BOM JESUS.

MATHEUS GABRIEL DOS SANTOS faleceu 12/11 na cidade de São Pedro contava 23 anos de idade Era filho do Sr.Edcarlos Carvalho dos Santos e da Sra. Grasiela Cristina Pinto.Deixa os filhos: Kauê Henrique Sousa Santos e Lorena Gabreli Sousa Santos. Deixa demais parentes. O seu sepultamento deu se dia 12/11 saindo o féretro as 15:00 h do Velório Municipal de São Pedro seguindo para o Cemitério Parque São Pedro onde foi inumado em jazigo da família. À família e amigos enlutados os sentimentos de pesar do GRUPO BOM JESUS.

SR.LUIZ RODRIGUES DE CAMARGO faleceu no dia 15/11 na cidade de Piracicaba, aos 88 anos de idade e era casado com a Sra. Leonor de Souza Camargo. Era filho dos finados Sr. Francisco Rodrigues de Camargo e Eliza Volpato. Deixa os filhos: Fábio Rodrigues de Camargo casado com Fabiola Maria Deliberali de Camargo, Luiz Rodrigues de Camargo Junior casado com Célia Regina Barbosa de Camargo e Eliana Rodrigues de Camargo casada com Rinaldo Angelo Sampaio Lima. Deixa netos, bisnetos demais parentes e amigos. O velório ocorreu na sala Rubi no Memorial Metropolitano de Piracicaba, no dia 15/11 ás 12:00h. Ás 15:00 h houve a Cerimonia de homenagens póstumas no Salão Nobre também no Memorial. À família e amigos enlutados os sentimentos de pesar do Grupo Bom Jesus Funerais.

SR.LUIZ CARNEIRO DOS SANTOS faleceu no dia 15/11 na cidade de Jaú/SP, aos 71 anos de idade. Era casado com a Sra. Berenice Tabarini dos Santos. Era filho da Sra. Antonia Maria da Conceição e do Sr. Manoel Carneiro dos Santos. Deixa os Filhos: Leonice solteira; Leonilson casado com Luciene; Leide solteira; Leandra casada com Marcos; Ledenilza casada com André. Deixa também 18 netos, demais familiares e amigos. O seu corpo foi transladado para a cidade de Corumbataí e o seu sepultamento deu se dia 16/11 saindo o féretro ás 16:00 h do Velório de Corumbataí seguindo para o Cemitério da mesma localidade onde foi inumado em jazigo da família. À família e amigos enlutados os sentimentos de pesar do GRUPO BOM JESUS FUNERAIS.

SR. FRANCISCO BOMBASARO TIETZ faleceu no dia 16/11 na cidade de Piracicaba, aos 86 anos de idade e era filho dos finados Sr. José Tietz e da Sra. Maria Bombasaro. Deixa irmã e sobrinhos. O seu corpo foi transladado para a cidade de Charqueada e o seu sepultamento deu se dia 16/11 saindo o féretro ás 17:00 h do Velório Municipal de Charqueada seguindo para o Cemitério da mesma localidade onde foi inumado em jazigo da família. À família e amigos enlutados os sentimentos de pesar do Grupo Bom Jesus Funerais.

MENINO: MIGUEL GOMES CHAVES faleceu no dia 17/08 na cidade de Piracicaba e era filho de Matheus Chaves de Almeida e Leia Gomes.O seu corpo foi transladado para a cidade de São Pedro e o seu sepultamento deu se dia 18/11 saindo o féretro ás 09:00 h do Velório Municipal de São Pedro seguindo para o Cemitério Parque São Pedro onde foi inumado em jazigo da família. À família e amigos enlutados os sentimentos de pesar do Grupo Bom Jesus Funerais

SR. ALCIDES FERREIRA faleceu no dia 17/11 na cidade de Charqueada, aos 78 anos de idade e era casado com a Sra. Teresinha da Silva Ferreira. Era filho dos finados Sr. Benedito Ferreira e da Sra. Natalia Lopes. Deixa os filhos: Juliana Regina Ferreira dos Santos e Júlio Cesar Ferreira casado com Lídia Ferreira. Deixa netos e demais parentes. O seu sepultamento deu se dia 18/11 saindo o féretro ás 17:00 h do Velório Municipal de Charqueada seguindo para o Cemitério da mesma localidade onde foi inumado em jazigo da família. À família e amigos enlutados os sentimentos de pesar do Grupo Bom Jesus Funerais.

FALECIMENTOS

SR. ANTONIO JORGE faleceu dia 10/11/2022, na cidade de São Pedro – SP, contava 72 anos, filho dos finados Sr. Valdevino Jorge e da Sra. Ernesta Fanti, deixa os filhos: Alexandro Jorge; Marcelo Jorge; Roberto Carlos Jorge, já falecido. Fabiola Jorge; Diego Jorge e Thiago Jorge. Deixa netos, bisnetos, demais familiares e amigos. Sepultamento dia 11/11/2022 às 16h00 do Velório Memorial Bom Jesus da Cidade de São Pedro – SP, para o Cemitério Municipal da Saudade na cidade de Americana – SP. À família e amigos enlutados os sentimentos de pesar da Abil Grupo Unidas Funerais.

SR. JOSE OSCAR TOMAZINI faleceu dia 12/11/2022, na cidade de Charqueada/SP, contava 71 anos, filho dos finados Sr. Eduardo Tomazini e da Sra. Leonilda de Nardi Tomazini, era viúvo da Sra. Vanda de Fatima da Silva Tomazini; deixa os filhos: Cezar Eduardo Tomazini, já falecido; Douglas Antonio Tomazini, casado com a Sra. Adriana de Lima Tomazini e Joselda Juliana Tomazini. Deixa netos, demais familiares e amigos. Sepultamento dia 12/11/2022 às 17h00 do Velório do Cemitério Municipal de Charqueada/SP, para a referida necrópole. À família e amigos enlutados os sentimentos de pesar da Abil Grupo Unidas Funerais.

SR. LUIZ GIOVANETTI faleceu dia 13/11/2022, na cidade de São Pedro/SP, contava 75 anos, filho dos finados Sr. Rafael Giovanetti e da Sra. Ana Urizzi, era casado com a Sra. Ana Luisa Caetano da Silva Giovanetti; deixa as filhas: Luciana Aparecida Giovanetti e Adriana Luzia Giovanetti. Deixa irmãos, irmãs, sobrinhos, demais familiares e amigos. Sepultamento dia 14/11/2022 às 13h00 da sala 01do Velório Memorial de São Pedro, para o Cemitério da Saudade de São Pedro/SP. À família e amigos enlutados os sentimentos de pesar da Abil Grupo Unidas Funerais.

UNIMED

Contrato garante convênio a servidores de São Pedro

s servidores municipais de São Pedro que trabalham na Prefeitura, Saaesp ou Câmara Municipal poderão aderir ao convênio médico oferecido pela Unimed. O contrato foi assinado nesta sexta-feira, 11, pelo prefeito Thiago Silva e pelo presidente da Unimed, Carlos Joussef.

"É mais uma opção que oferecemos aos servidores que poderão fazer escolha para atendimento médico de toda a rede Unimed para eles, filhos e cônjuges", disse o prefeito Thiago Silva.

"É motivo de muito orgulho e satisfação essa parceria realizada por meio do prefeito Thiago. São Pedro é uma cidade importante para a região e essa ação fortalece também a ação da nossa cooperativa de saúde", destacou Joussef

A adesão ao convênio médico vai custar R$ 210 por pessoa. Além dos servidores, podem ser conveniados seus filhos e cônjuges.

Além do prefeito e do presidente da Unimed, participaram da assinatura o médico Sérgio Pacheco Junior, o secretário de Saúde, Leandro Carneiro Sanches e Sérgio Furtuoso, superintendente da Cooperativa médica.

Prefeito Thiago Silva e o presidente da Unimed Piracicaba, Carlos Joussef, assinaram documento ontem, dia 11

DO LEITOR

A ressaca de Haloween

No último dia 5, tivemos "A ressaca de Halloween" no quintal do Casarão da Cultura, em evento idealizado pela Cia de teatro Pé de vento. Contamos com um público variado, com crianças, adolescentes, adultos e jovens, o que nos deixou muito felizes.

Gostaríamos de agradecer todos que participaram em especial, a disponibilidade do Ivan Teixeira, o apoio da Coordenadoria da Cultura de toda a equipe e do prefeito Thiago Silva, sempre apoiando essas iniciativas.

Contamos com o patrocínio do Cine Teatro, na figura do Messias, que disponibilizou quatro ingressos para sorteio entre os fantasiados. A presença do artista Lajur abrilhantou a noite com uma de suas obras de arte, o boneco articulado do palhaço IT. Na praça de alimentação, agradecemos a presença do Maria Noite com as guloseimas feitas com todo carinho pelo Vinícius e equipe. A Cia Pé de Vento nasceu nas oficinas de teatro oferecidas pela Prefeitura de São Pedro, através da Coordenadoria da Cultura.

As aulas são gratuitas, direcionadas para o público adulto. O grupo já fez cenas e participou da Semana Gustavo Teixeira junto ao coral e continua sua investigação artística para mais apresentações na cidade. Além das aulas para o público adulto, também oferece aulas para crianças e jovens dentre outras oficinas culturais.

CENTRAL DA COPA

São Pedro vai abrigar espaço temático com a transmissão

Jogos da Copa do Mundo começam às 13h de domingo, e a Central da Copa montada pela Prefeitura será na praça matriz

São-pedrenses e turistas terão uma opção diferenciada para assistir aos jogos da Copa do Mundo que começam às 13h de domingo, dia 20: a Central da Copa montada pela Prefeitura de São Pedro na praça matriz, ao lado da igreja.

O espaço, com decoração temática, cadeiras, mesas, telão de LED e pórtico, vai funcionar em todos os jogos da Copa, até a grande final, marcada para as 12h do dia 18 de dezembro.

O local conta ainda com praça de alimentação, formada pelos foodtrucks que ficam no espaço e música ao vivo na abertura da Copa e nos jogos do Brasil.

"Tudo isso foi pensado para que os moradores e turistas possam ter um ponto de encontro, um local de confraternização e de torcida para o Brasil. É uma área de lazer, um diferencial que criamos especialmente com estes objetivos", destaca a secretária de Turismo, Cultura, Esportes e Lazer, Clarissa Quiararia.

CINEMA - Outro atrativo do espaço será a apresentação de filmes, às 20h. Nesta primeira semana, as temáticas serão relacionadas ao racismo e ao futebol. A programação completa pode ser conferida nas redes sociais da Coordenadoria de Cultura.

Na fase de grupos, os jogos da Copa acontecem, no dia 21, às 10h, 13h e 16h e a partir do dia 22, às 7h, 10h, 13h e 16h. A estreia do Brasil será contra a Sérvia às 16h do dia 24.

Divulgação

MOUNTAIN BIKE

Equipe de São Pedro participa de competição em Botucatu

No último dia 13, a equipe de mountain bike de São Pedro participou da 4ª Edição da Maratona de Duplas Pedal sem limites, em Botucatu, com percursos de 70 Km na Categoria PRO e 50 Km Categoria SPORT, sendo eles disputados em dupla ou solo.

Os atletas mais uma vez se destacaram na competição. Nas duplas, Adélio da Silva e Antoniel da Silva se consagraram tetracampeões da prova, sendo os campeões geral dupla e solo. Já a dupla formada por José Carlos e Paulo Sérgio garantiu o título de campeão na categoria Dupla Sport Over 50 e Cassiano Torres e Leonardo Torres foram os vice-campeões na categoria Dupla Pro - 25/34.

Na competição solo, Luiz Fernando Pessotti foi o vice-campeão na Categoria Sport Solo Sub 45; Luiz Carlos Pissinato o 4° lugar na categoria Sport Solo Sub 40 e Juliana Pessotti ficou em 6° na categoria Feminino Sport Solo Sub 40+.

Secretário de Governo e coordenador de Esportes e Lazer, Claudinei Arruda parabenizou os atletas pela participação nesta e em outras disputas. "Nosso planejamento é sempre feito para incentivar diferentes práticas esportivas e oferecer apoio para os atletas. Agradeço ao prefeito Thiago Silva pelas ações que garantem a realização dessa e de outras atividades voltadas à melhora da qualidade de vida".

ESPORTES

Atletas de Águas são destaque em evento do Metropira 2022

No último dia 13, a equipe de natação e atletismo de Águas de São Pedro, em parceria com o Programa Atleta do Futuro/Sesi Piracicaba, estive participando dos Jogos da Região Metropolitana de Piracicaba - Metropira 2022.

A competição organizada pela Prefeitura de Piracicaba, por meio da Secretaria de Esportes, Lazer e Atividades Motoras (SELAM), reuniu mais de 400 atletas na faixa etária dos 13 aos 16 anos.

Os atletas de Águas tiveram excelente resultado nos jogos. Natação, com a professora Simone Fachi: Fernanda Gomes Felipe, ouro no 50 mts livre e ouro no revezamento; André Lima de Melo, ouro no 50 mts livre, prata no 50 mts costas; Pedro Vinicius Esteves Alves, prata no 50 mts livre; Henrique Rezende Orellana, bronze no 50 mts livre; Rafael Geraldini Fabretti, ouro no 50 mts costas; Rafael Geraldini Fabretti, André Lima de Melo, Pedro Vinicius Esteves; Alves e Henrique Rezende Orellana, ouro no revezamento 4x50 livre.

No Atletismo, com os professores Agnaldo Milhani e monitor Lucas Borba: 4x100 - ouro equipe Lucas Assugene Alves, Nycollas Mateus de Azevedo, Kauã Henrique Mendes de Oliviera e Gabriel Margiota Piassa; 100 M - bronze com Nycollas Mateus de Azevedo. Salto em distância, Nycollas Mateus de Azevedo Prata e Gabriel. Margiota Piassa levaram o bronze.

Competição organizada pela Prefeitura de Piracicaba, por meio da Secretaria de Esportes, Lazer e Atividades Motoras (SELAM), reuniu mais de 400 atletas na faixa etária dos 13 aos 16 anos

UBS

Vacinação contra raiva acontece no São Dimas neste sábado

A UBS São Dimas é o ponto fixo de vacinação antirrábica que a Prefeitura de São Pedro realiza gratuitamente neste sábado, 19 de novembro, das 8h às 14h. As doses da vacina contra a raiva em cães e gatos são para animais a partir dos 3 meses de vida e os bichos devem ser levados pelo responsável utilizando guias, coleiras, gaiolas, caixas de transporte ou fronhas. Os animais devem receber a vacina antirrábica todos os anos para que a proteção contra essa doença potencialmente fatal seja reforçada.

AGENDA - Em dezembro, a vacinação contra a raiva será realizada nos dias 3, no Centro de Castração e no dia 17, em frente à UBS São Francisco.

SERVIÇO - Vacinação antirrábica. Sábado, 19/11, das 8h às 14h, em frente à UBS São Dimas, na rua José Esteves, 36. Gratuito. Mais informações (19) 3481-9370.

Confirmação de 28 casos de Covid em 17 dias acende alerta

Entre 1 e 17 de novembro, a Vigilância Epidemiológica de São Pedro confirmou 28 casos de Covid. O número fez que com o departamento da Secretaria de Saúde e Desenvolvimento Social recomende aumento dos cuidados pela população, como o reforço da higiene das mãos e o uso de máscaras em locais fechados e com aglomeração. Após registrar queda brusca no número de casos, os registros voltaram a subir. Em setembro, foram 24 casos e em outubro, 17. Até o dia 17 de novembro, São Pedro registrou 9.557 casos positivos; 9.425 recuperados; 18.854 negativos e 125 óbitos. Também até o dia 17 não havia registros de pessoas hospitalizadas por conta do Covid. O aumento no número de casos é um fenômeno observado em todo o país. A média móvel de casos aumentou 211% nos últimos 7 dias se considerados os dados nacionais de 17 de novembro.

CÉLIO IMÓVEIS
COMPRA & VENDA
SEGURANÇA E TRANQUILIDADE PARA SEUS NEGÓCIOS"

CASAS E APARTAMENTOS

APT. JARDIM IPORANGA: 2 dorm. (A/E), cozinha americana, sala, área de serviço, garagem e portão eletrônico. R$ 270.000,00 (I.R)

APT. JARDIM IPORANGA: 1 dorm. (A/E), cozinha americana, sala, área de serviço, garagem, portão eletrônico. R$ 230.000,00 (I.R)

APT. CENTRAL: Edifico Vó Ana - 2º andar - canto - 2 dorm. (1 suíte com sacada e A/E), w.c. social, sala com sacada, cozinha americana com armários, área de serviço com armários, garagem, portão eletrônico, piscina, salão de festas, elevador R$ 500.000,00 (mobiliado) - (M.R.)

CASA JD. PORANGABA: Parte térrea: abrigo, sala, cozinha, lavabo. Parte Inferior: 1 suíte + 1 quarto, área de serviço, despejo e quintal grande. R$ 300.000,00 - PERMUTA COM IMÓVEL MAIOR VALOR.(K.S).

CASA VISTA PARA LAGO: Térreo: Sala de jantar, sala de tv e sala para lanchar ambas com magnifica vista, lavabo, cozinha, área de serviço e abrigo. Inferior: 3 dorm. (1 suíte), w.c. social, varandas, piscina, churrasqueira e quintal. R$ 590.000,00 (R.S.)

CASA SEMI NOVA: 3 dormitórios (1 suíte), w.c. social, sala para 2 ambientes com sacada, cozinha americana, área de serviço, salão com pia, fogão á lenha e churrasqueira, banheiro, piscina, garagem (2). R$ 565.00,00 (B.B)

CASA JD. IPORANGA: Parte térrea: 2 dorm. (1 suíte), w.c. social, sala, copa, cozinha, área de serviço, varanda, abrigo ara 2 carros cobertos, área de churrasqueira. Parte Inferior: quarto, banheiro, cozinha, lavanderia e piscina + quintal. R$ 480.000,00 (I.D)

CASA NOVA EM CONDOMINIO: 2 suítes, w.c. social + 1 quarto, sala grande com varanda, cozinha, área de serviço, despejo, abrigo para 2 carros, quintal. R$ 550.000,0 (M.F.)

SOBRADO JD. PORANGABA: TÉRREO: Sala para 2 ambientes com varanda, cozinha, área de serviço, abrigo (2) e quintal. SUPERIOR: 3 dorm. (1 suíte), w.c. social. R$ 550.000,00 (Z)

TERRENOS

Área Comercial: 1.363 m2 - ótimo local, 3 frentes - R$ 2.300.000,00 (B)
Terreno Jd. California - 274 m2 - R$ 120.000,00 (D)
Terreno na Avenida: 678 m2, 2 frentes: R$ 450.000,00 (N.C.)
Terreno Iporanga - 410,00 m2 (aclive) - R$ 210.000,00 (W.R)
Terreno Jd. Porangaba: 317 m2, murado. R$ 175.000,00 (M.C.P)
Terreno Comercial: 450m2, declive. R$ 180.000,00 (A.M)
Terreno Jd. Porangaba - 300m2, murado- R$ 195.000,00 (J.)
Terreno Cond. Terra das Águas - 420 m2 - R$ 130.000,00 (J.)
TERRENO JD. PORANGABA: 267 M2 - R$ 120.000,00 (E.A)
TERRENO JD. PORANGABA : 254 M2 (MURETA E CALÇADA)- R$ 110.000,00 (A.G)
TERRENO JD. PORANGABA: 285 M2 - ACLIVE - R$ 120.000,00 (V.Z)

CHÁCARAS

LOT. CAMARGO: Chácara de 5.000 m2, com excelente residência de 3 dorm. (1 suíte), todos com armários embutidos, w. c. social, lavabo, sala de estar com lareira, sala de jantar, cozinha com armários, varandas em L, piscina, quiosque com churrasqueira, play ground, campo de futebol, canil, horta, casa para caseiro e quarto de ferramentas. R$ 850.000.00 (V.)

CHÁCARA PRIMAVERA: 5.000m2, plana -R$ 200.000,00.

CHÁCARA ÁGUAS CLARAS: 5.000 m2 - R$ 180.000,00

CHACARA VERTENTES DAS ÁGUAS: 5.000m2 - R$ 180.000,00

OUTRAS OPÇÕES CONSULTE NOSSO SITE: WWW.CELIOIMOVEIS.COM.BR

Praça dos Rouxinóis, 412 - Águas de São Pedro
Tel. (19) 3482.1932 - Fax (19) 3482.1933- Creci - 20.304

ECOAR
A VOZ DO MEIO AMBIENTE

20 de novembro: histórias, lutas e uma prece

20 de novembro, Dia da Consciência Negra, marcado em alguns momentos pelo infeliz questionamento "E o dia da consciência branca?". Para responder e esclarecer o desconhecimento sobre uma das datas comemorativas mais reflexivas e importantes, precisamos iluminar as trevas do passado para que o Brasil conheça seu futuro, frase dita pelo jornalista apaixonado por história, Eduardo Bueno, no livro "Brasil,uma História".

A data nasce de um trágico acontecimento. No ano de 1695, Zumbi dos Palmares foi perseguido e morto por bandeirantes liderados por Domingos Jorge Velho. Zumbi, o símbolo da resistência, foi líder do maior quilombo que já existiu em nosso país!

O 20 de novembro tornou-se a data para celebrar e relembrar a luta dos negros em 1978, no contexto de ditadura militar. Entretanto, há muitas lacunas para preencher em relação à biografia de Zumbi, ainda na época a descoberta da data de sua morte era recente.

O Brasil foi o país que mais colocou negros na condição de escravizados e o último a retirá-los da mesma. Em quinhentos e poucos anos, trezentos foram construídos com sangue e suor de pessoas pretas escravizadas. A luta de ontem foi por liberdade! A luta de hoje é por igualdade, respeito e vencer preconceitos enraizados!

A abolição da escravidão em 13 de maio de 1888 é uma controversa liberdade. Este é um dos motivos da data não ser tão bem quista pelo movimento negro. Os negros foram jogados à margem da sociedade, é a perfeita descrição do que aconteceu após mais de três séculos sobrevivendo a condições desumanas. Esta grande parcela da população, com essa tal "liberdade" conquistada, não recebeu nenhum auxílio estatal na época para se inserir dignamente na gloriosa sociedade brasileira. Cientistas sociais apontam que este é um dos crônicos paradigmas sociais e econômicos que reverberam até hoje.

Dados do IBGE (Instituto Brasileiro de Geografia e Estatística) de 2018 expõem que mais da metade população brasileira se autodeclara preta ou parda. Para elucidar o quão desigual é a posição de pessoas negras, vale citar mais alguns números: 60% dos desempregados são negros, e representam 75% dos brasileiros pobres. Os dados são desanimadores, quando olhamos para o poder legislativo (deputados distritais, estaduais, federais e senadores): somente 4% dos 1.626 eleitos se declararam negros.

> **A desigualdade não se limita apenas às questões sociais e econômicas, quando a pauta é mudança climática,**

A desigualdade não se limita apenas às questões sociais e econômicas, quando a pauta é mudança climática, os mais pobres sofrem os maiores efeitos, sendo que como apontado acima, 75% da população considerada pobre no Brasil são pessoas negras. O termo justiça climática está em alta denunciando mais injustiças. Quem é o principal causador do aquecimento global? Agora mais algumas perguntas: quem é o dono da fábrica, da fazenda, da terra? Obviamente estamos falando sobre o 1% mais rico da população mundial, estes são os principais agentes das mudanças climáticas e os menos afetados.

A Coordenadoria de Meio Ambiente não poderia deixar a data passar em branco. Em outras oportunidades já falamos que um mundo só é sustentável se for para todos e todas, independente de gênero, cor, etnia ou classe social.

A prece é por igualdade de oportunidades e de tratamento. Igualdade não significa excluir, pelo contrário, a palavra é sinônimo de incluir e equilibrar. A luta não é para tomar o lugar de alguém, a luta é para ser ouvido, visto, representado e respeitado.

E vai aqui uma confissão pessoal: eu como mulher preta, quero me olhar no espelho com o meu cabelo blackpower e me sentir tão poderosa quanto a Beyoncé, quero assistir mais séries, novelas e filmes com mais protagonismo negro, de toda alma e coração que pessoas pretas estejam, sejam, cultuem o que desejarem sem a opressão ou o racismo assolarem a sua porta!

Maria Eduarda Fernandes Sena é colaboradora técnica da Coordenadoria de Meio Ambiente.

A Coluna "Ecoar - a voz do meio ambiente" é uma iniciativa da Coordenadoria de Meio Ambiente da Prefeitura de São Pedro. Conte o que está achando ou dê sugestões através do Instagram @meioambientesaopedro ou e-mail: meioambiente@saopedro.sp.gov.br

GRUPO NASCER DE NOVO SÃO PEDRO
REUNIÕES AOS SÁBADOS ÀS 15H00
RUA HEITOR MARIOTTI, 355
JARDIM NAVARRO - SÃO PEDRO SP
(NAS DEPENDENCIAS DA ESCOLA ABDALA)
PROBLEMAS COM DROGAS?
Narcóticos Anônimos
0800 8886262
www.nanewbrasil.org.br
LINHA DE AJUDA: (19) 99811-3159 (whats)

A TRIBUNA DE SÃO PEDRO
EXCLUSIVO É O QUE VOCÊ PENSA!
Quer Anunciar ou receber nossos exemplares?
Ligue: (19) 9.9862-4594
www.atribunapiracicabana.com.br
e-mail: tribunadesaopedro@hotmail.com
Rua: Fioravante Pessoti, nº: 34 - Recanto das Águas

EVENTO

Concurso Bombeiros Mirins entrega premiações

Os alunos, da educação infantil ao ensino médio, produziram vídeos, desenhos, frases, músicas, poesias, colunas para jornais, podcasts e cartoons

Estudantes de São Pedro, Santa Maria da Serra e Torrinha foram premiados em evento realizado na Câmara Municipal de São Pedro na quarta-feira, 9, no Concurso Bombeiro Mirim. Os alunos, da educação infantil ao ensino médio - produziram vídeos, desenhos, frases, músicas, poesias, colunas para jornais, podcasts e cartoons em um show de talentos.

Este concurso voltado à educação ambiental faz parte do Programa Intermunicipal Eu Amo a Serra, formado pelos municípios de São Pedro, Santa Maria da Serra e Torrinha. O programa foi idealizado pelo jornalista Carlos Nascimento e tem como principal objetivo minimizar os focos de incêndios florestais e suas principais consequências aos produtores rurais e à conservação da flora e fauna nativa nos limites dos municípios.

"O concurso integra uma série de atividades do projeto de educação ambiental que tem como lema "Serra queimada vida apagada", uma iniciativa criada com o objetivo de reforçar a importância da conservação da biodiversidade da serra do Itaqueri, tão ameaçada pelos incêndios florestais que ocorrem principalmente em época de seca", destacou o coordenador do Meio Ambiente de São Pedro, Rogério Bosqueiro.

Mariana Siciliano, responsável pela Divisão de Educação Ambiental da Coordenadoria de Meio Ambiente, destacou também o trabalho realizado por professores, que no dia-a-dia fazem um trabalho essencial na conscientização dos alunos em relação ao meio ambiente. "Todos que participaram do concurso fizeram sua parte como guardiões da nossa querida serra. Agradeço todos que se dedicaram à elaboração de tantos materiais maravilhosos que recebemos", disse.

Também participaram da solenidade a vice-prefeita de Torrinha, Rose Vasselo e as responsáveis pelo Meio Ambiente de Santa Maria da Serra, Alisângela Spigolon e Beatriz Sousa Savio, de Torrinha.

André Castro/Prefeitura de São Pedro

Premiados durante evento realizado na Câmara Municipal de São Pedro

Confira a lista de todos os premiados:

1ª Categoria - Vídeos

São Pedro:
Rebeca Machado da Silva
Pré II, Professora: Silvia Andreana
EMEB "Professora Adriana Daniel"
Artur Cirilo Rodrigues
Pré I, Professora: Katia Eunice de Almeida Silva
EMEB "Iracy Bertochi"
Ana Clara Fernandes
Pré II, Professora:Ana Paula de Moraes Tertuliano
EMEB "Profª Leny Bomtorin"

Torrinha:
Antônio Gasparelo Neto
Pré II, Professora: Silvana Luciani
Emeief "João Seber Central"
Davi Antônio Vasselo
Pré II, Professora: Sandra
Emeief "João Seber Paulo Lupino"
Nikolas Leanse
Pré II, Professora: Maria Lúcia Favaro
Emeief "João Seber Central"

2ª Categoria - Desenhos
São Pedro:
Luan Lopes
2º ano, Professora: Tamires Tavares de Sousa
EMEB "Iracy Bertochi"
Isabely Souza
2º ano, Professora: Camila Aline Pereira
EMEB "Profº Benedito Modesto de Paula"

Isabely Souza
2º ano, Professora: Camila Aline Pereira
EMEB "Profº Benedito Modesto de Paula"
Torrinha:
Manuela Gorgonha Catossi
1º ano Professora: Letícia Angelo
Emeief "João Seber Central"
Maria Thereza Rufino Giudici
1º ano Professora Lucelene Gazola
Emeief "João Seber Central"
Diogo César da Silva Oliveira
1º ano Professora: Adriana canola
Emeief "João Seber Paulo Lupino"
Santa Maria:
João Pedro Silva Ladeira
2º ano, Professora: Marta Cristina Ricardo
EMEB "Zina Saviolo Cury"
Izaque Daniel Pires
1º ano Professora: Seila Ariadine Serra Montanari
EMEB "Zina Saviolo Cury"
Davi Lucas da Silva
1º ano Professora: Seila Ariadine
EMEB "Zina Saviolo Cury"

3ª Categoria - Frases
Davi Feliz
3º ano Professora: Marilu Federici Milanezzi
EMEB "Guido Dante"
Alice Garcia Rocha Santos
3º ano Professora: Ranah Rodrigues Parede Garcia
EMEB "Profº Abdala Rahal Farhat Neto"
Lucas Eduardo Favaro da Conceição
3º ano Professora: Fabiana Inácio de Andrade
EMEB "Professor Benedito Modesto de Paula"
Santa Maria:
Moises Pereira 3º ano
Professora: Roseli Souza dos Santos
EMEB "Zina Saviolo Cury"
Paulo Henrique Pissinato
3º ano Professora: Josiane Spadoto Gasparelo
EMEB "Zina Saviolo Cury"
Rafaela Bozeli Zani
3º ano Professora: Jaqueline Santana do Prado
EMEB "Zina Saviolo Cury"

4ª Categoria - Música
Música: Queimada não é bom
Carlos Eduardo Gonçalvez
4º ano Professora: Luciana Latanzze
EMEB "Profº Joaquim Noberto Toledo"
Música: SERRA QUEIMADA, VIDA APAGADA(Ritmo da músca: Clima de rodeio)
Gabriela Eduarda Pompeo
4º ano Professora: Catarina Aparecida Bontorim Santos
EMEB "Profa Ondina Mendes Parreira"
Música: Que pessoa é essa? (Música original: Que país é esse? - Legião Urbana)
Thiago Soares de Jesus
4º ano Professora: Karine Oliveira de Cunha
EMEB "Profº Benedito Modesto de Paula"

5ª Categoria - Poema
São Pedro:
Bárbara Gonçalves
6º ano Professora: Angélica Cristina Rachoni
EMEB "Profº Abdala Rahal Farhat Neto"
Felipe de Carvalho Almeida e Silva
5º ano Professora: Vanessa Alves Penha Gil
EMEB "Profª Gentila Iolanda da Silva Frare"
Heloiza Bizuti Lopes
6º ano Professora: Luciane Nogueira Beck
EMEB "Gustavo Teixeira"
Torrinha:
Miguel Bertin Gasparoto
6º ano Professora: Simone Regina Andrikonis Favoretto
EAEF "Profº Ismael Morato Almeida Lara"
Ana Júlia Pereira Oliveira
6º ano Professora: Simone Regina Andrikonis Favoretto
EAEF "Profº Ismael Morato Almeida Lara"
Ana Luiza Mazarotto
6º ano Professora: Simone Regina Andrikonis Favoretto
EAEF "Profº Ismael Morato Almeida Lara"
Santa Maria:
Renata H. Gravena
5º ano Professora: Valeria Martins
EMEB "Zina Saviolo Cury"
Lucas Henrique Gonçalves Correia
5º ano Professora: Marilsa Elizabete Tempori
EMEB "Zina Saviolo Cury"
Mariane F. da Silva
5º ano Professora: Marilsa Elizabete Temporim
EMEB "Zina Saviolo Cury"

6ª Categoria - Coluna
São Pedro:
António Soares
8º ano Professora: Lilian Demetrio
EMEB "Profª Maria de Fátima do Amaral"
Brenda Silvestre Ribeiro
8º ano Professor: Danilo Nascimento Freire
EMEB "Gustavo Teixeira"
Ana Beatriz Akiyama de Toledo
8º ano Professor: Danilo Nascimento Freire
EMEB "Gustavo Teixeira"
Torrinha:
Salomão Mateus Campagna.
7º ano Professora: Simone Regina Andrikonis Favoretto
EAEF "Profº Ismael Morato Almeida Lara"
Heloísa Gazola.
8º ano Professor: Jean Paulo Indrigo Berro
EAEF "Profº Ismael Morato Almeida Lara"
Isabela Serinolli Miranda
8º ano Professor: Jean Paulo Indrigo Berro
EAEF "Profº Ismael Morato Almeida Lara"
Santa Maria:
Fernanda Egídio de Oliveira
8º ano Professora: Renata de Lourdes
EE "Ademar Vieira Pisco"
Stefany Silva Campos
7º ano Professora: Leidiane Daniele
EE "Ademar Vieira Pisco"
7ª Categoria - Podcast
São Pedro:
nos nossos terceiros lugares, tivemos um empate
Josué Bento Antevere
9º ano Professora: Juliana Niero
EMEB "Guido Dante"
Gabriel Alcuri Amado Jardim
9º ano Professora: Evaneide Teixeira de Oliveira
EMEB "Gustavo Teixeira"
Mariane Aparecida Martins
9º ano Professora: Juliana Niero
EMEB "Guido Dante"
Elen Camargo Faber
9º ano Professora: Lilian Demetrio
EMEB "Profª Maria de Fátima do Amaral"
Torrinha:
Ana Lívia Oliveira Boni
Giovana Gabriele Bueno
Kaíque Buzaranho De Grandi
Welliton Santos de Lima
9º ano Professor: Jean Paulo Indrigo Berro
EAEF "Profº Ismael Morato Almeida Lara"
Santa Maria:
Joice Serra de Amorim
Beatriz da Silva Rodrigues
Lais Fernanda de Souza Teodoro
Matheus Fernandes de Oliveira
Vinicius Carmezini de Souza Ramos
9º ano Professora: Alda Aparecida Spigolon Lobo
EE "Ademar Vieira Pisco"

8ª Categoria - Cartoon
Tamires Izamara Prado Perruchi
3º ano Professora: Taísa Aline Daroz Locatelli
EE "Ademar Vieira Pisco"
Leonardo Bueno de Oliveira Marcelino
1º ano Professora: Maria Aldrei
Egídio de Oliveira
EE "Ademar Vieira Pisco"
Maria Julia Gomes
2º ano Professora: Lívia Santos Carrara
EE "Ademar Vieira Pisco"

COP 27

"Lula recoloca Brasil no cenário internacional", defende Bebel

Para a deputada estadual Professora Bebel (PT), o pronunciamento do presidente eleito do Brasil, Luiz Inácio Lula da Silva, na COP 27, no Egito, recolocou o Brasil no cenário internacional com força e clareza. A deputada, que é vice-presidente estadual do Partido dos Trabalhadores e principal liderança do PT na região, "Lula pontuou as principais questões ambientais do planeta numa perspectiva de combate à fome, às desigualdades e a uma governança global que tire decisões e resoluções do papel e que cobre as responsabilidades e contribuições dos países ricos para a equalização dessas desigualdades, em grande parte causadas por esses países", escreveu Bebel em suas redes sociais.

A parlamentar acentua ainda que Lula foi enfático ao condenar as guerras, cobrar novas relações internacionais para uma nova realidade, fim do poder de veto de alguns países na ONU e o compromisso de defender a próxima COP, em 2025, em um estado da região amazônica do Brasil. "Como cantaram as pessoas presentes ao auditório onde se deu o pronunciamento, 'o Brasil voltou'. Ótimos ventos para o nosso país e o mundo!", escreveu.

A deputada Professora Bebel que aposta no presidente eleito, Lula, para que o Brasil volte a ser respeitado mundialmente

SOLIDARIEDADE

Noite Espanhola reúne dezenas de convidados

Jantar beneficente em prol da Legião Mirim aconteceu nesta quinta-feira (17), no Hotel Fazenda Fonte Colina Verde

Solidariedade, música boa e gastronomia impecável foram marcas registradas na 12ª edição da Noite Espanhola em prol da Legião Mirim de São Pedro. Foi no Hotel Fonte Colina Verde, nesta quinta-feira (17), que cerca de 180 pessoas, entre autoridades políticas, representante de entidades, empresários e munícipes, marcaram presença no jantar solidário. Além do apoio da Delícias da Lucinha com os principais pratos da noite, o evento contou com a colaboração do Thermas Water Park, RR Tintas, Losso Magazine, Construvip, Cópias.com, Gravita Arquitetura, Casa do Eletricista, Expresso Fibra, O Regional, Panhoca e Banda Área.

Fundada em 1978, a Legião Miriam, em parceria com a Prefeitura, atende adolescente de 12 a 18 anos no contraturno escolar. Além de alimentação, os alunos contam com transporte, aulas de reforço escolar, de música, artesanato, educação ambiental, computação, dança, roda de conversa passeios e diversas oficinas. Atualmente a entidade é presidida por José Marino, os diretores Jorge Luiz Morete, Fábio Davanzo, Messias Teles, Ailton Panfíglio e a assistente social Márcia Dente Panfíglio. **Fotos: Daniella Oliveira**