Piracicaba - Rio das Pedras
São Pedro - Águas de São Pedro
Mombuca - Saltinho - Anhembi
Charqueada - Laranjal Paulista
Jumirim - Cerquilho - Iracemápolis

A TRIBUNA
PIRACICABANA

atribuna@atribunapiracicabana. com.br
www.atribunapiracicabana.com.br
Tel: (19) 2105-8555

Diretor: Evaldo Vicente
(19) 99787-0969

Sexta-feira, 4 de novembro de 2022

Ano 49
nº 12.875

Filiado à Adjori-SP e Sindjori-SP

R$ 2,00

PASTORA?
Bolsonarista convicta, a vereadora Ana Pavão (PL) foi uma das lideranças políticas que participou dos atos – definidos como antidemocráticos na grande mídia nacional – contra o resultado das eleições presidenciais, domingo, 30. "O nosso Deus é o Senhor Jesus, o nosso Deus, o que manda em nós, é o Senhor Jesus. Nós temos um capitão na Terra escolhido por Deus, nós não vamos baixar a guarda. Todo poder emana do povo", disse a parlamentar, que, na ocasião, mais parecia uma pastora.

'CONVOCAÇÃO'
Durante o feriado, no Dia de Finados, Polezi postou um vídeo, em sua página no Facebook, onde aparece em frente do Posto Bigaton, para pedir que "não desistam do nosso País" e "não saiam das ruas", porque "alguém vai intervir por nós", disse, sem especificar quem poderia atender a demanda bolsonarista. "Continuem apoiando e dando suporte aos nossos irmãos caminhoneiros, nós somos a esperança", disse.

BOLSONARO
Apesar do ímpeto de apoiadores, o presidente Jair Bolsonaro fez um apelo aos seus apoiadores, na noite de quarta-feira, 2. "Desobstrua as ruas", disse, em vídeo publicado nas mídias sociais. "Eu sei que vocês estão chateados, esperavam outra coisa, eu também estou tão chateado e triste, mas nós temos que ter a cabeça no lugar, os protestos são bem-vindos, mas tem algo que não é legal: o fechamento de rodovias pelo Brasil", disse.

CRIMINOSO
Presidente do TSE (Tribunal Superior Eleitoral), Alexandre de Moraes subiu o tom contra apoiadores de Bolsonaro que tentam emplacar a narrativa de "fraude eleitoral". "Os eleitores, em maioria massacrante, são democratas", disse Moraes. "Aqueles que criminosamente não estão aceitando, aqueles que criminosamente estão praticando atos antidemocráticos serão tratados como criminosos", definiu o ministro.

FUTEBOL
Na Câmara, a turma do futebol continua animada. Na terça-feira, 1º, eles se reuniram no Val Ball, no bairro Dois Córregos. Enquanto o vereador Pedro Kawai manteve a fama de zagueiro à moda antiga – 'cabeça erguida' e 'desarme sem falta –, o vereador Acácio Godoy driblou três parar marcar um golaço. Dizem até que vai concorrer ao Prêmio Puskas no final do ano.

MESA
Embora pouco se fale publicamente, a disputa pela Presidência da Mesa Diretora da Câmara, na gestão 2023-2024, continua intensa. Para além das divisões de cargos no Legislativo, o que tem se discutido é a autonomia perante o Executivo. A preocupação é que na segunda metade dos mandatos, os vereadores tenham condição de mostrar independência de poder para seus eleitores. Todos já sabem: outubro de 2024 é logo ali.

PROMESSA
Em Brasília-DF, o vice-presidente eleito Geraldo Alckmin (PSB) já iniciou as tratativas para a transição de governo. De acordo com o ex-governador de São Paulo, o presidente Jair Bolsonaro (PL) disse que vai colaborar com o processo. O encontro entre eles aconteceu no gabinete do presidente, no terceiro andar do Palácio do Planalto, a pedido de Bolsonaro.

'VOLTAMOS'
Acompanharam Alckmin, a presidente do PT Nacional, Gleise Hoffmann, e o ex-senador Aloizio Mercadante. "Só tem uma forma de voltar ao Planalto e exercer um cargo público. É pela porta da frente, no voto popular, numa eleição limpa como foi a que nós vivemos", disse Mercadante, que durante o processo eleitoral retomou, em grande parte, espaço ao ser coordenador do programa de governo da campanha de Lula.

Edição: 16 páginas

Polícia Militar libera rodovias de bloqueios em atos golpistas

Em Piracicaba, manifestações se concentraram em frente a loja da Havan, no Tiro de Guerra e em frente ao Posto Bigaton, em Santa Teresinha

A Polícia Militar de São Paulo informou que dissolveu 378 pontos de bloqueio em avenidas da capital e em rodovias estaduais e federais no Estado. Mais de 260 multas, no valor de R$ 100 mil, foram aplicadas aos condutores que desrespeitaram a determinação de liberação das vias. Até o fechamento desta edição, não havia registros de ocorrências de novas paradas em vias paulistas durante manifestações golpistas. Em Piracicaba, as concentrações foram maiores em frente a loja Havan, em frente da avenida Dr. Cássio Paschoal Padovani na terça, 1º, e na quarta-feira, 2; em frente ao Tiro de Guerra (TG 02-028), na rua Anhanguera, no bairro Morumbi, onde milhares de bolsonaristas pediam "intervenção militar"; e em frente ao Posto Bigaton, na rodovia Geraldo Barros, na entrada para o Distrito de Santa Teresinha.

MONITORAMENTO — De acordo com a PM, o trabalho da polícia se mantém, agora a partir de monitoramento de eventuais novos focos, e as tropas especiais, como Choque e BAEPs, estão sendo utilizadas para desbloquear as vias. Por todo o Estado, bloqueios foram encerrados no Rodoanel Mário Covas, em São Bernardo e Itapecerica da Serra. Na rodovia Hélio Smidt, que dá acesso ao Aeroporto Internacional de Guarulhos, o trânsito também foi liberado.

MEDIDAS — O ministro do Supremo Tribunal Federal (STF), Alexandre de Moraes, determinou que as forças de segurança tomem medidas imediatas para impedir as ações de bloqueio nas rodovias de todo o país. A decisão de Moraes prevê que as policiais estaduais atuem nas rodovias federais, em parceria com a Polícia Rodoviária Federal (PRF). Os manifestantes que descumprirem as determinações do STF e resistirem às ações da PM, poderão ser multados e presos. A multa prevista é de R$ 100 mil, por hora, para cada veículo que realizar a obstrução de vias.

TRANSPORTE COLETIVO – De acordo com a Prefeitura de Piracicaba, que emitiu, ontem, 3, um comunicado, os ônibus do transporte público da cidade voltaram a operar normalmente. A nota diz que todas as linhas de ônibus do transporte urbano de Piracicaba voltaram a operar normalmente ontem, 3, "portanto, não há alterações nas viagens devido às manifestações nas rodovias de todo o Brasil que começaram na segunda-feira, 31". Diversas estradas do país ficaram bloqueadas nesta semana e algumas linhas de ônibus do transporte público urbano de Piracicaba sofreram alterações, como atrasos e desvios. Mais informações no site tupitransporte.com.br, 0800 770 3553 e WhatsApp (19) 98284-2775.

Inscrições para vestibular das Fatecs abrem no dia 7

Começa no dia 7 de novembro o período de inscrição do processo seletivo das Faculdades de Tecnologia do Estado (Fatecs) para o primeiro semestre de 2023. O Centro Paula Souza (CPS) oferta mais de 18 mil vagas em cursos superiores de tecnologia gratuitos para todo o Estado de São Paulo. A prova presencial será aplicada no dia 8 de janeiro. O interessado em participar do processo seletivo pode pedir isenção total e redução de 50% da taxa de inscrição até as 15 horas de hoje, 4, pela internet. Valor integral da taxa é de R$ 91.

Conheça as datas do calendário do Vestibular das Fatecs: - 7 de novembro a 15 de dezembro – até as 15 horas: inscrição para o processo seletivo; 23 de novembro: resultado dos pedidos de isenção e redução; 23 de novembro a 15 de dezembro – até as 15 horas: inscrição para os beneficiados com a isenção ou redução da taxa de inscrição; 24 e 25 de novembro: período de recurso para os pedidos de isenção e redução indeferidos; 6 de dezembro – a partir das 15 horas: resultado dos recursos de isenção e redução; 5 de janeiro de 2023 – a partir das 15 horas: divulgação dos locais de prova; 8 de janeiro de 2023 – às 13 horas: exame do Vestibular; 9 de janeiro de 2023 – a partir das 15 horas: divulgação do gabarito oficial; 18 de janeiro de 2023 – a partir das 15 horas: divulgação da lista de classificação geral e primeira lista de convocação; 19 e 20 de janeiro e 2023: matrícula da primeira lista de convocados por meio do Sistema de Matrícula Remota; e 30 de janeiro – a partir das 15h: divulgação da segunda lista de convocação e chamada para envio dos documentos para a segunda chamada.

Assessoria Parlamentar

JAZIGOS

Thiago Ribeiro visitou, ontem, 3, o Cemitério da Saudade e fiscalizou jazigos. O vereador percorreu até o fundo do cemitério, onde as conhecidas "gavetas", modelo de necrópole onde os corpos são alocados um acima do outro, necessitam de manutenção. Várias delas estão com grandes buracos, ficando assim expostos os restos mortais das pessoas ali sepultadas. **A7**

Divulgação

MEIO AMBIENTE

Projeto Revira, no bairro Tatuapé, recolheu 770 quilos de resíduos no bairro. Realizada no último sábado, 29, a ação também contou com plantio de árvores nativas no entorno do centro social do bairro. **A4**

Cartórios em dia com a sociedade

José Renato Nalini

Foi-se o tempo em que "cartório" era sinônimo de burocracia, lentidão, complicação, exigências incríveis. A mudança veio com a Constituição de 1988, cujo elaborador teve a feliz iniciativa de redigir o artigo 236: transformou os antigos "cartórios" em delegações extrajudiciais. Não foi mudança apenas de nome. Foi uma mudança de concepção.

Em lugar da sucessão hereditária, praxe antiga, os serviços extrajudiciais passam a ser entregues a profissionais qualificados e concursados. Um concurso árduo, com muitas exigências, realizado pelo Tribunal de Justiça. E os aprovados assumem as serventias por sua conta e risco. Dependem do trabalho que oferecem. O governo não investe um centavo na delegação e dela extrai bom percentual do movimento. Economia para o povo e eficiência na prestação do serviço.

Para verificar o que era o Brasil cartorial pré-1988 e a situação atual, basta verificar a rapidez com que as delegações realizam seus serviços. Tudo melhorou. O Registro Civil das Pessoas Naturais, os "Cartórios da Cidadania", são cada vez mais eficientes. Têm condições de prestar ainda melhores préstimos. Os Tabelionatos aderiram à revolução digital e se modernizaram. Os Registros de Imóveis também e, igualmente, o Registro de Títulos e Documentos.

Uma boa nova: a Lei 14.382, de 27.6.2022, vai permitir maior eficiência e celeridade ainda. Tudo agora se obtém por via eletrônica. Economia de tempo e eliminação da necessidade do deslocamento do interessado até o cartório. O ambiente agradece também. Criou-se o SERP - Sistema Eletrônico dos Registros Públicos, o que propicia a integração de todas as unidades delegadas, em todo o Brasil.

Haverá resistência, é claro. Algumas vozes se erguerão contra a lei e cumpre ouvir seus argumentos, para conferir idoneidade à observância do novo ordenamento. Mas é preciso ter presente que a sociedade se acostumou a um ritmo propiciado pela revolução tecnológica e que o Estado, sempre na rabeira, precisa se adequar à contemporaneidade.

> **Os cartórios, como atividade estatal exercida por particulares, já mostraram que podem assimilar o que há de mais moderno**

Os cartórios, como atividade estatal exercida por particulares, já mostraram que podem assimilar o que há de mais moderno, com a preservação da segurança jurídica essencial à estabilidade do sistema. É preciso acreditar no progresso e dele extrair o que há de melhor para os seres humanos.

José Renato Nalini, reitor da Uniregistral, docente da Pós-graduação da Uninove e Presidente da Academia Paulista de Letras (APL) - 2021-2022

Porque amanhã é sábado

Alê Bragion

Metáfora

Quando abri a porta, via-a ali. Por mais incrível que fosse, ninguém havia me avisado ou antecipado nada sobre ela. Desajeitado, tencionei disfarçar e fechar a porta novamente. Mas já era tarde. Seus olhos haviam me visto. E eu, assim, sendo visto sem visto carimbado para uma fuga, estanquei. Disfarcei. Dublei a mim mesmo. E, então, duplamente blefando, fiz que não fiz que blefava, que mistificava - e mistifiquei. Ela me sorriu verbalmente. Talvez tenha percebido meu sem-jeito de sempre, meu medo frequentemente repentino, minha assonância gutural nervosa. (Como tantas coisas nos vêm à mente em apenas alguns segundos!) Epifanias. Fragmentos de retinas. Lembro-me bem.

Ela usava um vestido florido - desses vermelhos impregnados de radiantes e micros girassóis amarelos. Cabelos negros mareados caindo sobre ombros feitos de noites jorgeamadamente baianas. Sobre o colo, um livro do Gabo. Sentada numa cadeira de palha e madeira, misteriava. E, em sendo assim, fiquei sem saber com lhe dizer palavra - pois ela nem disso precisava. Seu rosto voltado para mim já era um discurso sumamente complexo. Talvez um Vieira em face: uma constelação hermenêutica, hermética, heroica. Lembrei-me de Machado. Lembrei-me da sensação que os olhos de Capitu provocavam (personagem que - quem sabe se realmente "cigana oblíqua e dissimulada" - fora consagrada pelo Bruxo de Cosmo Velho). Como Bentinho do romance, desejei agarrar-me a outros mastros, a outras bóias, aos guarda-sóis da praia. Mas eu escorria pela areia fina da minha orla sentimental até seus olhos de ressaca.

Quis saber sobre seu livro. Quem sabe se esse seria um assunto excelente para iniciar uma conversa com ela. Por que Gabo? Por que não Cortázar? Por que não um pouco dos dois? Desisti. Seria um contato inicial fantástico demais. Melhor seria saber o que ela fazia ali. Estaria esperando alguém? Estaria ali apenas por conta do livro? Desisti novamente. Tudo me parecia insólito demais. Cheguei a me questionar se eu não delirava ou se não seria ela uma personagem da história que ela mesma lia. A porta ainda permanecia aberta. Eu ainda não havia resolvido se me entregava ao ingresso ou não. Ela pareceu não me estranhar. Riu novamente. Quem sabe achou engraçada a minha hesitação. Quanto tempo permaneci ali, parado, pouco me lembro. Talvez o tempo de um poema curto. Talvez alguns anos em espera. Talvez pouco menos do que uma pontuação moderna.

> **Talvez a escrita de um novo tempo que agora começo a ler**

Nas minhas costas, um toque leve de um homem que desejava entrar pela mesma porta em que eu empacara anunciava um pedido de "com licença" e um "por favor" generosos. Fui obrigado a dar dois passos para dentro da sala, deixando a passagem livre. Me desculpei com o homem, solicitamente - mas sem tirar meus olhos dos dela. Ela sorriu novamente, fechou o livro e se levantou. Senti que aquele era o ponto definitivo. Aquele era o clímax da minha narrativa. Sua possibilidade fuga me encheu de pânico. Pensei em correr, em segurá-la com força. Instantaneamente, senti que tinha tanto a lhe dizer. Eu e ela precisávamos de um desfecho melhor. Mas entendi logo que apenas a conhecia de vista. O que eu haveria de lhe dizer? Talvez fosse de bom tom perguntar a ela sobre o tempo - sobre o espírito tempo (o "Zeitgeist," como dizem os alemães). Só que o meu tempo parecia outro.

Ela guardou o livro na bolsa, ajeitou os cabelos, alinhou discretamente a roupa e saiu. Na cadeira, o vazio de sua presença dividia lugar com as minhas perdidas suposições - com os meus vencidos desejos. Ainda fiquei ali, em pé. Tudo aconteceu tão rapidamente e eu nem soube o nome dela. Talvez fosse Esperança. Talvez fosse Tristeza. Talvez Alegria. Mas quem se importa ou se importaria com o "nome de uma Rosa quando já lhe colheu o aroma e a forma" (me lembro, nervoso, desse trecho que li num livro de Umberto Eco). Saí pela mesma porta pela qual quase nem entrei. De repente, minha vida parecia mudada. Tudo parecia ter ido de um lado para outro.

Minhas costas silenciosas, voltadas para o passado, foram meu sinal de aceitação do futuro de rosas, livros e amores que o destino quis. Metáfora? Talvez. Talvez a escrita de um novo tempo que agora começo a ler.

Alexandre Bragion, cronista desta Tribuna desde os tempos recentes de obscuridade que ora se finda

A força dos trabalhadores

Luiz Carlos Motta

Os trabalhadores paulistas podem comemorar. Após uma campanha limpa, de muita luta e com propostas em defesa dos comerciários, conquistamos 104.701 votos. Cada um representa a força daqueles que fazem a diferença em nosso Estado. Reeleito deputado federal, asseguro que vou honrar cada voto recebido e, na nova legislatura, avançar na defesa da Pauta Trabalhista, presente no Congresso Nacional. Da mesma forma, conforme garanti na minha campanha, estarei ao lado dos interesses dos aposentados, das mulheres, dos jovens, das crianças, dos micros e pequenos empreendedores e dos municípios.

LUTAS - A proteção dos direitos dos trabalhadores é, e sempre será, uma das minhas prioridades. A história nos mostra que as principais conquistas trabalhistas, como a vigência da Consolidação das Leis do Trabalho (CLT) e a instituição do FGTS, são resultados da luta organizada pelos sindicatos representantes da classe trabalhadora.

Meu compromisso em trabalhar na Câmara Federal para melhorar a vida das pessoas se redobra com estes 104.701 votos que recebi no pleito de 2 de outubro. Por isso, darei continuidade nessa minha trajetória que tem como objetivo criar melhores condições de vida e de trabalho para o povo e, desse modo, contribuir para a construção de um Brasil mais justo socialmente, no qual todos tenham, de fato, direitos iguais perante a lei e possam desfrutar de uma vida digna!

Durante a campanha vitoriosa deste ano, pude experimentar na prática que falar sobre propostas e planos olhando nos olhos das pessoas, é o melhor caminho para a política. Na vida pública, também é assim. Agimos com transparência e respeito pelos outros. Sempre me coloquei ao lado para ouvir as demandas das lideranças das cidades, independentemente do partido que pertencem ou defendem. Minha atuação política é sempre pautada no bem-estar da população.

Sou um deputado municipalista, minha base é sólida, conforme se viu durante a minha campanha eleitoral. Nos municípios, fui recebido com muito respeito e carinho. Não ataquei, não incentivei o ódio, tampouco, a violência. Falei de união, respeito e, principalmente, de projetos.

> **Sou um deputado municipalista, minha base é sólida, conforme se viu durante a minha campanha**

PAUTAS - Podem contar comigo. Não permitirei, por exemplo, que nenhuma ação de afronta aos direitos dos trabalhadores seja tomada. Independentemente dos resultados das eleições do próximo dia 30, fui reeleito por vocês e vou defendê-los sempre, fazendo tudo o que estiver ao nosso alcance na luta pela proteção desses direitos.

O Brasil é muito maior do que a eleição presidencial, precisamos lembrar sempre disso. Se seu candidato não se eleger, isso não significa que você perdeu, significa que a maioria da população fez uma escolha diferente da sua. Use isso a seu favor, faça cobranças, fiscalize o candidato que venceu, exija de nós, parlamentares, uma atuação firme e de defesa da democracia e que atenda às reais necessidades da população.

A partir de 1º de fevereiro de 2023, início da próxima legislatura, terei mais quatro anos para trabalharmos juntos em pautas importantes. Tais como: reduzir a carga tributária, alterar as leis que regem as aposentadorias, aumento real para o salário mínimo, políticas efetivas de proteção às mulheres, e melhorar o acesso à saúde e educação, entre outros. É sobre esses temas que vou exercer o meu segundo mandato, agradecendo, a cada dia, os 104.701 votos recebidos. Obrigado!

Luiz Carlos Motta, deputado federal, presidente da Fecomerciários e da CNTC

O sentido da democracia

Ronaldo Castilho

A República Federativa do Brasil é um país democrático, onde todos os cidadãos acima de 16 anos podem exercer o seu direito de escolher os seus representantes através do voto. Sabemos que a palavra "democracia" nasceu na Grécia, especificamente na capital Atenas, no período clássico, sendo comporta pelos radicais "demos" e "kratos", que significam, respectivamente: "povo" e "governo". Em linhas gerais, a democracia é definida, desde a antiga Grécia, como "governo do povo", ou "governo popular", em contraposição a outras formas de governo, que também remontam à Idade Antiga, como a aristocracia, a monarquia, a diarquia, a tirania, a oligarquia, entre outros.

Desde a Proclamação da República, em 1889, o Brasil tem sido governado por três poderes (Executivo, Legislativo e Judiciário), no qual o chefe do Executivo o presidente da República, é eleito a cada quatro anos pelo voto popular desde 1989, quando aconteceu a democratização do país, depois de anos de ditadura militar. O DNA da democracia no Brasil está exatamente nesta divisão de poderes, sendo que o Congresso Nacional que representa o poder Legislativo sendo o grande responsável pela aprovação das leis consolidadas e pela forma do Estado de Direito.

Nos últimos anos vivenciamos uma polarização na política na esfera Federal, dois modelos absolutamente diferentes no contexto dos debates, a direita, e a esquerda, deixando o centro "sem pai e sem mãe" de maneira figurativa, ou seja, temos dois protagonistas e vários coadjuvantes. Voltando ao cenário, o ex-presidente Luís Inácio Lula da Silva (PT), e o atual presidente Jair Messias Bolsonaro (PL), depois de uma disputa acirrada com diferença de 2.139.645 votos, Lula se torna novamente o presidente do país, para um terceiro mandato, já que ele já foi presidente por oito anos, de 2003 a 2011. A mais apertada disputada desde a redemocratização que aconteceu em 1989.

O que esperar de um terceiro mandato do presidente Lula? Lula irá assumir em 1º de janeiro de 2023, com o desafio de conciliar os interesses divergentes do grupo amplo que o apoia, conseguindo dar uma resposta às demandas sociais de aliados, que têm uma expectativa alta pela retomada de políticas públicas custosas após o fim do governo Bolsonaro, sem abrir mão da previsibilidade e credibilidade que ele e seu grupo têm oferecido como norte sua agenda econômica.

> **Esperamos paz entre os brasileiros, que aceitemos os resultados das urnas, que exista uma oposição propositiva**

Lula assumirá com a promessa de manutenção de gastos sociais em níveis atuais, o que não é comportado pelo arcabouço fiscal existente, e de incremento de investimentos, principalmente em infraestrutura. Seu desafio é o de conciliar essa pressão com a apresentação de um plano crível para a saúde fiscal. Além do que cumprir a promessa de manutenção do Auxílio Brasil, nos níveis atuais a partir de 2023, mesmo sabendo que não há espaços no orçamento para tal.

Outra área de atenção do novo governo Lula, é a questão do meio ambiente, tão abandonada no governo Bolsonaro. Mesmo não sendo o presidente empossado, e sim presidente eleito, Lula foi convidado pelo presidente do Egito, Abdel Fatah al-Sissi, para a conferência climática COP27, evento que acontece entre os dias 6 e 18 de novembro em Sharm El Sheikh, com a participação de aproximadamente 90 chefes de Estado. A esperança dos países participantes é que o Brasil tenha um papel positivo e construtivo, diferente do que acontecia no governo Bolsonaro.

Por outro lado, esperamos que haja paz entre os brasileiros, que aceitemos os resultados das urnas, que exista uma oposição propositiva e que o governo eleito seja eficiente em propostas que contemplem todo o povo brasileiro, e não alguns grupos minoritários da população brasileira. Lembrando que não sou de direita e nem de esquerda e muito menos de centro, sou somente um jornalista que ama o meu país.

Ronaldo Castilho, jornalista, professor de história e geografia e mestre em teologia. E-mail: ronaldoacastilho@yahoo.com

Breves considerações sobre o Brasil recente

Pedro Barbarrossa

Pensei por algum tempo se eu deveria escrever sobre o Brasil; mais especificamente, sobre a recente eleição (para presidente, sobretudo) do ano atual, 2022. Contudo, algumas coisas, creio eu, por mais "evidentes" ou "óbvias" que sejam, penso serem de suma importância no nosso contexto, isto é, como costumo ouvir pelas redes sociais: "às vezes, o óbvio precisa ser dito". E nós estamos num momento em que precisamos respirar, dar alguns passos para trás e, insisto, refletirmos sobre as coisas que acreditamos, sobre as coisas que "temos certeza". O fanatismo é um câncer que precisa ser extirpado de nós, é "a força de vontade dos fracos", parafraseando Nietzsche.

Eu votei no Lula. Votei e votaria novamente, em 2026, caso se repetisse a história. Para mim, Bolsonaro é um homem sem história, causas e seriedade. Trata-se de um sujeito caprichoso que, dado o acaso dos "memes" que correm (e correram) na internet, ganhou popularidade nacional por "dizer a verdade", "ir direto ao ponto", "mitar". Ora, mas nós, brasileiros, já não deveríamos ter percebido que se tratava de charlatanismo, de fantasias, de palavras aos ventos, de, enfim, obviedades? Sim, é provável que soubéssemos. Entretanto, alguns queriam escutar o óbvio. Precisamos escutar o óbvio, vez ou outra, ao menos. Bolsonaro dizia o óbvio, e, tão somente pelo óbvio ele foi eleito (além, é claro, daqueles mais radicais que engataram no seu crescimento para disseminar discursos de ódio). Mas, é um farsante, um caprichoso. Nós já não deveríamos ser maduros o suficiente para compreender que discurso e prática são coisas diferentes?

Bolsonaro tornou-se uma espécie de "símbolo" para alguns, de "mito", de "líder". Bolsonaro é uma criança que nunca cresceu - e metade do país comprou o seu discurso.

Não, não creio que Lula seja o "salvador", o "verdadeiro messias" ou coisa que o valha. Não acredito em salvadores. Acredito na realidade. E os números dos governos Lula de 2002 a 2010, estão aí para qualquer um ver. Não são fakenews. Lula foi, sem sombra de dúvidas o presidente que mais se importou com a educação no Brasil. E eu acredito na educação, acredito no conhecimento, acredito na cultura, na música, na arte, na literatura, na ciência. Eu acredito na reflexão, no não-contentamento com o "óbvio", por mais que ele deva ser lembrado de vez em quando. Acredito num país que se comprometa em formar indivíduos, libertos e críticos. Sei que alguns podem rir e dizer-me que "estamos longe disso", "que aqui não é a Dinamarca ou a Suécia". Não, não é. Mas podemos ser mil vezes melhores do que eles. Boa educação e cultura não são coisas de "europeus", são coisas de indivíduos humanos, independentemente de sua nacionalidade.

> **Bolsonaro é um homem sem história, causas e seriedade; votei em Lula**

Em 2023, Lula assume. Os brasileiros esperam respostas, isto é, plebiscitos, investimento massivo em educação, em saúde, em cultura, segurança e afins. Precisamos brecar a destruição do meio-ambiente. Estamos assinando a nossa sentença de morte com essas malditas queimadas, essa insistência em jogar bilhões de toneladas de CO_2 por ano na atmosfera. Uma hora (e talvez não estejamos tão distante assim), vamos pagar caro por isso. Precisamos reduzir esse grosseiro abismo que há entre as classes. Não se trata de ser socialista, mas humanista. Precisamos... precisamos fazer muita coisa! E, a primeira coisa que os governantes vencedores devem fazer, é serem razoáveis, estarem dispostos com boas-intenções.

Quanto à Bolsonaro... Bolsonaro será lembrado pela história como um palhaço que deu certo, um retrocesso, um ser primitivo, um bárbaro, um estúpido completo que não deveria sequer estar na política. O bolsonarismo é um fenômeno complexo de se entender e de se explicar. Deixo para os nossos historiadores, tanto os de hoje quanto os das futuras gerações.

Há muito o que se fazer no Brasil! No momento, respiremos e, se necessário, dizemos o óbvio. O perigo do convencimento cego às vezes está quando o óbvio não é questionado; mas, em outras vezes, quando ele não é dito.

Pedro Barbarrossa, estudante de Filosofia na Universidade Federal de Pelotas

A TRIBUNA
PIRACICABANA
Data da fundação: 01 de agosto de 1.974
(diário matutino - circulação de terça-feira a domingo)
Fundador e diretor: Evaldo Vicente

COMERCIALIZAÇÃO
Gerente: Sidnei Borges
SB – Jornais Regionais – EIRELI - 27.859.199/0001-64
Rua Tiradentes, 1.111 - Centro - CEP: 13.400-765
- Tel (19) 2105-8555

IMPRESSÃO: Jornais TRP Ltda, rua Luiz Gama, 144 – CEP 13.424-570
Jardim Caxambu - Piracicaba-SP, tel 3411-3309

ALVO com Edirley Rodrigues

BLOG TODOS OS DIAS
WWW.EDIRLEYRODRIGUES.COM.BR

PRUDÊNCIA

Por mais que exista inconformismo, o momento atual da política brasileira exige ponderação. Não se pode sair pelas ruas sem que se tenha um norte, informações/orientações seguras e confiáveis. O próprio Presidente da República, Jair Bolsonaro, no seu breve pronunciamento na tarde da última terça-feira (1), expos serenidade e deixou motivações (inúmeras) para reflexões. É preciso cuidado com ânimos exaltados e principalmente vídeos e mensagens falsas (fake news). Nada vai apagar a indignação dos brasileiros com o resultado das eleições, contudo, é preciso não só dar tempo ao tempo, como ter a certeza de que o possível será feito na defesa do correto, visando a preservação de valores morais e obediência a constituição, golpeada nos últimos tempos.

PONTO FINAL

Incrível. Nem parece que a Copa do Mundo (Catar) começa dia 20 de novembro. Faltam apenas 16 dias. Segunda (7), 12 horas, a convocação brasileira.

Enfim... libertos e democráticos

Rui Cassavia Filho

Terminada as eleições de 2022 e eleito um novo presidente da república encontramos um novo tempo. Tempo de instalarmos a atmosfera de uma nova vida repleta de fluorescência de ideais que nos fortaleçam como seres humanos civilizados, educados e prósperos.

O Grito de Liberdade nos foi dado pelo povo. Liberdade para evoluir nossa Cultura, Educação, Saúde, Ciência e Tecnologia ,e, especialmente uma sociedade amorosa, harmoniosa, espirituosa e respeitosa entre os seus pares.

A desigualdade imposta nestes períodos "escuros" de uma "força " invisível mas perversa, que polui nossa gente e nossa terra de todos os exemplos de absolutismo, ou qualquer outro regime que impeça o desenvolvimento social pela liberdade de vida, é qualquer coisa do passado ideológico enterrado nas dua guerras mundiais que já vivemos.

Não se imagina sermos escravos de regimes autoritários e radicais que não permitam viver entre os diferentes os negros, asiáticos, Indus, árabes, europeus, índios e tantos outros que construíram esta país.

Estes "tijolos sociais" assentados em "argamassas" polidas de desenvolvimento socioeconômico não sustenta "deteriorização" por ideais e idéias que maculam o desejo de felicidade e alegria de viver.

Vamos armar nossas armaduras e segurar nossas lanças e escudos , e lutar com bravura, capaz de nos manter erguidos em uma nação única de bandeira de cores vivas, capazes de nos inserir no mundo ecologicamente sustentável com riqueza de um povo cheio de ordem e estável economicamente, e, capaz de viver em um teto "azul de anil", fincado em mastro soberbo.

Não nos parece possível viver um mundo traduzido por guerras intermináveis, improdutivas e de pouco ou nenhum resultado de vida , mas de apresentação de imperiosa e catastrófica civilização incapaz de ver as belas cores, as belas meninas e meninos, as belas arvores, as bels flores coloridas , os belos verdes campos, as praias e o mares azuis,

Viver é uma dádiva divina que deverá ser preservada a todo custo, porque ela é única, é ímpar, e nossa nação não pode tirar a nossa única oportunidade de vive-la plenamente; deverá sim dar a oportunidade de sermos "plurais" em todos os aspectos sociais.

> **Vamos produzir projetos e programas que desenvolvam uma sociedade rica de felicidade, de harmonia e sustentabilidade socioeconômica**

Aqui, nesta terrinha, não é diferente. Devemos criar novos conceitos socioeconômicos capazes de produzir e construir uma Cidade Viva. Uma cidade capaz de dar o conforto urbano necessário à vida, um conforto rural capaz de nos dar o ar , a água e o alimento que nos dá a saúde, a força de lutar sempre pela vida saudável e sustentável.

Aqui, nesta terrinha, vamos produzir mais educação em nossas escolas de todos os graus e especializações; vamos produzir mais saúde a esta população que luta rodos os dias para produzir riqueza; vamos produzir mais habitações com uma política habitacional sustentável economicamente e socialmente promovendo dignidade igualdade.

Vamos produzir projetos e programas que desenvolvam uma sociedade rica de felicidade, de harmonia e sustentabilidade socioeconômica.

Rui Cassavia Filho, Gestor da Propriedade Imobiliária

Como funciona o Salário-Maternidade

O salário-maternidade é o benefício pago a pessoa que se afasta de seu trabalho, por motivo de nascimento de filho, aborto não criminoso, adoção ou guarda judicial para fins de adoção de criança com até 8 anos de idade.

Este benefício é um auxílio para que os trabalhadores, principalmente as mulheres, recebam um auxílio financeiro nas hipóteses mencionadas. Porém vale mencionar que o salário-maternidade também será cabivel ao adotante do sexo masculino, para adoção ou guarda para fins de adoção.

E ainda vem sendo reconhecido o direito do pai em receber o benefício, nas hipóteses de ausência da mãe, como abandonar a criança ou a morte da genitora, por exemplo.

ATENÇÃO - Cabe ressaltar que o todos os tipos de segurados têm direito ao Salário-Maternidade.

O principal requisito para a concessão do benefício é a estar na qualidade de segurada, pois não é preciso que a segurada se encontre em atividade laboral ao tempo do parto, desde que conservada a qualidade de segurada. Se encontra na qualidade de segurada: Quando você está trabalhando (contribuindo para o INSS); Caso se encontre em em período de graça; Caso esteja recebendo algum benefício do INSS, exceto Auxílio-Acidente.

Além desse requisito essencial é preciso saber que para cada tipo de segurada há uma regra para que a concessão do benefício, sendo:

SEGURADOS EMPREGADOS (INCLUINDO AVULSOS E DOMÉSTICOS) E DESEMPREGADOS: Somente com a qualidade de segurado você já terá direito ao benefício, ou seja, se enquadrado nas hipóteses de qualidade de segurado descritas acima, já é cabível o benefício, não sendo necessário cumprir nenhum tipo de carência.

> **Cabe ressaltar que o todos os tipos de segurados têm direito ao Salário-Maternidade**

SEGURADOS FACULTATIVOS E CONTRIBUINTES INDIVIDUAIS (INCLUINDO MEIS): Nessa categoria é necessário cumprir uma carência mínima de 10 contribuições mensais ao INSS, além de possuir a qualidade de segurado.

SEGURADOS ESPECIAIS: Para a segurada especial, é necessário comprovar o exercício de atividade rural, ainda que de forma descontínua, nos doze meses imediatamente anteriores ao início do benefício, além de obter a qualidade segurada.

Uma das dúvidas frequentes é quanto ao tempo de duração do salário-maternidade, ele irá depender do fato que gerou o Salário-Maternidade, sendo assim nos casos dê: Parto- o período de duração será de 120 dias; Aborto não criminoso- o período de duração será de 14 dias; Adoção-o período de duração será de 120 dias; Feto natimorto- 120 dias.

A contagem se dará a partir do momento que a segurada se afasta do trabalho ou da época que ocorreu o aborto, momento da adoção ou guarda judicial e ainda a contar da retirada do feto natimorto.

Carla Mota, advogada

Resultado das eleições: houve um vencedor!

Max Pavanello

Tenho participado ativamente de eleições desde o início dos anos 2000, primeiramente de eleições na minha entidade de classe, a Ordem dos Advogados do Brasil - OAB, depois de eleições partidárias.

Na OAB, ganhamos algumas, perdemos outras, como em qualquer disputa. Nas eleições partidárias, desde a reeleição de Fernando Henrique Cardoso - sim, já fiz essa besteira, quem nunca errou que atire a primeira pedra, os candidatos em que votei em 1° turno nunca ganharam.

Mas, não reconhecer a derrota nunca foi uma opção.

Em 2012, disputei a presidência da OAB Piracicaba, ao perder a disputa, a primeira coisa que fiz foi reconhecer a derrota, parabenizar o vencedor, Dr. Fábio Ferreira de Moura, e desejar-lhe uma profícua gestão.

Ganhar ou perder faz parte do jogo democrático.

UMA BREVE CONSIDERAÇÃO ACERCA DO SISTEMA ELEITORAL - Há algum tempo, o presidente (em letra minúscula, pois ele não merece outro tratamento) da República tem feito discursos buscando desacreditar o sistema eleitoral, notadamente as urnas eletrônicas.

Por causa desse irresponsável discurso, o Tribunal Superior Eleitoral - TSE submeteu as urnas a uma série de testes, sendo que em todos, sem exceção, não foi apontado erro ou fraudes. As urnas sempre passaram por testes, mas neste ano foram ampliados e intensificados.

A OAB São Paulo foi uma das que participaram dos testes, todos os Conselheiros, na sessão ocorrida em agosto, foram convidados a preencher cédulas de papel com os números que quisessem, poderiam ser números de candidatos ou números para anular o voto.

No dia anterior às eleições, forma sorteadas urnas aleatoriamente pelo Estado de São Paulo, a Presidente da OABSP Patrícia Vanzolini (essa com P maiúsculo) foi uma das autoridades que participaram sorteando uma urna. Além da OABSP, outras entidades e instituições participaram, como FIESP, SESC, SENAC, Comando do Exército, CGU, dentre outras. Também, alguns partidos estiveram presentes e participaram ativamente, como por exemplo o Patriota - o mesmo daquela candidata que tem feito discurso para desacreditar o sistema eleitoral.

Nas cidades circunvizinhas, a urna da seção 0053, zona 0142, de Tietê, foi selecionada para ser submetida ao teste.

Resumidamente, o teste consiste em emitir a "zerézima" (boletim de urna emitido para se comprovar que não havia votos nas urnas), digitam-se os números constantes das cédulas na frente de todos que acompanham, e ao final é emitido o boletim de urna, e totalizado os votos das urnas que são confrontados com os votos das cédulas.

Este foi apenas um dos testes, e todos revelaram o óbvio, o sistema eleitoral é íntegro.

POLARIZAÇÃO I - Vivemos num país dividido. Referida divisão não é fruto do momento, é uma construção de anos.

Teve seu início com a disputa entre PSDB e PT, que se antagonizavam no cenário político, começando o discurso do nós contra eles, do bem contra o mal. Como ainda estava no início, outros partidos e políticos também se destacavam, por isso, pouca radicalização existia, ainda era possível ter posicionamento diferente.

O auge da polarização entre PT e PSDB se deu em 2014, quando Dilma Rousseff (PT) foi eleita com 51,64% dos votos válido, contra 48,36% de Aécio Neves (PSDB).

MAU PERDEDOR I - Aécio Neves (PSDB), ao perder com margem tão apertada, mostrando-se mau perdedor, não reconheceu a derrota, resolveu questionar o resultado da eleição perante o Poder Judiciário.

O questionamento feito por Aécio Neves (PSDB) ainda possuía contornos democráticos, pois buscou a via adequada, o TSE.

Mas, a figura do candidato a presidente, notadamente o candidato a Presidente da República, vai além da participação na eleição. O candidato a Presidente da República representa uma ideia, uma concepção de nação, é alguém que recebe milhões de votos, por isso, é uma grande liderança.

Alguns de seus seguidores ficam cegos, ao ponto de acreditar em tudo o que é dito por ele, sem parar para fazer uma reflexão. Algo semelhante com a liderança religiosa.

Aécio, em 2014, deixou um sinal, o povo continuou dividido, mergulhou o país numa enorme crise política, que nos levou ao impeachment da Presidente Dilma (PT). Nunca mais saímos dessa crise.

> **O que era uma polarização política, passou a ser uma polarização raivosa**

POLARIZAÇÃO II - A polarização continuou se agravando, mas com a perda de espaço do PSDB, que ouso dizer foi provocado pelo próprio Aécio Neves, quando se recusou a reconhecer a derrota, mudaram-se os antagonistas. Deixou de ser PSDB x PT, passou a ser Bolsonaro x PT.

Porém, o que era uma polarização política, passou a ser uma polarização raivosa.

Temos vivenciado temos sombrios, em que se mata pelo simples fato de ser adversário político.

Tivemos bolsonaristas matando petistas no Paraná, no Ceará, em Minas Gerais. Tivemos o Deputado Bibo Nunes (PL-RS) dizendo que estudantes universitários de Santa Maria (RS) merecem morrer queimados, em alusão às vítimas da Boate Kiss. Tivemos o ex-Deputado Federal Roberto Jefferson (PTB) atirando em Policiais Federais e a Deputada Federal Carla Zambelli (PL) empunhando arma e ameaçando matar um homem negro.

Cenas dantescas e inimagináveis há alguns anos, frutos de uma radicalização e de uma cegueira coletiva, produzida por um personagem abjeto que comanda a nação e que deu voz aos piores sentimentos dos seres humanos.

Com frases como: "vamos metralhar petralhas"; "o grande erro da ditadura foi não matar vagabundos e canalhas como Fernando Henrique"; "o objetivo é fazer o cara abrir a boca. O cara tem que ser arrebentado para abrir o bico"; "gastaram muito chumbo com o Lamarca. Ele devia ter sido morto a coronhadas"; "o erro da ditadura foi torturar e não matar!"; "Pinochet devia ter matado mais gente"; "Não vou estuprar você porque você não merece", Bolsonaro foi incutindo na cabeça dos brasileiros sentimentos de ódio, racismo, xenofobia, mas, por incrível que pareça, ganhou seguidores.

Aliás, o que é mais inacreditável é que os seus seguidores dizem que ele representa os ideais cristãos (Deus, Pátria e Família). Ora, que Cristo é esse? Desculpem-me, não conheci a esse Cristo, e nem quero. Prefiro continuar com aquele que conheci nas igrejas evangélicas que frequento desde que nasci.

MAU PERDEDOR II - Como Aécio Neves (PSDB), Bolsonaro (PL) se mostrou um mau perdedor.

Mas, não se conteve em seguir apenas o velho político mineiro, resolveu radicalizar, como é próprio de seu caráter, e seguiu a linhas mestras de Donald Trump, ex-presidente dos EUA.

Como Trump, não reconheceu a derrota, não deu o tradicional telefonema ao vencedor, não fez uma declaração pública logo após a apuração. Levou 48 horas para se pronunciar e quando o fez, proferiu discurso lacônico, que cada um o interpretou como quis.

Referidos atos são simbólicos, mas são marco importante, pois sinalizam para seus seguidores que a eleição acabou e que os ânimos devem ser serenados.

O silêncio eloquente de Bolsonaro cumulado com o discurso de não confiabilidade do sistema eleitoral foi o estopim para que seus seguidores saíssem às ruas para fechamento de rodovias, prejudicando trabalhadores e cidadãos.

Manifestações e protestos pacíficos são garantidos constitucionalmente, mas, manifestações contra o sistema eleitoral (previsto na Constituição), contra as urnas eletrônicas e motivadas por insatisfação contra o resultado das eleições, são antidemocráticos e inconstitucionais. São inadmissíveis.

É PRECISO SEGUIR - Os resultados das eleições já foram proclamados. Houve um vencedor!

Ainda que a diferença entre os dois candidatos tenha sido mínima (a menor da história), ainda que não se goste do vencedor (o índice de rejeição de Lula (PT), segundo as pesquisas, só não é maior que o do próprio presidente), há um vencedor, e o resultado das eleições devem ser respeitados.

É preciso serenar os ânimos, deixar o fluxo seguir, retornarmos à normalidade.

No estado democrático de direito há eleições periodicamente, daqui a 4 anos teremos outra, vencerá quem conseguir convencer o maior número de eleitores que sua concepção de nação é a melhor.

Desta vez venceu Lula (PT), desejo-lhe que consiga reunificar o país, recoloque-o nos trilhos e faça uma profícua gestão.

Max Pavanello, advogado

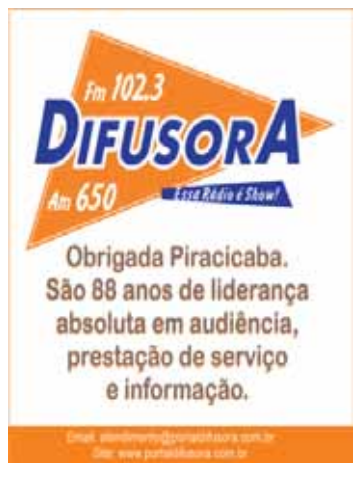

MOSTRA

Biblioteca sedia exposição com ilustrações alusivas às mulheres

Obras são de autoria da contadora de histórias e arteterapeuta Carmelina Toledo Piza

A exposição Mulher, de Carmelina Toledo Piza, acontece a partir de sábado, 5, a partir das 8h, no hall de exposições Dalton Belmudes de Toledo, na Biblioteca Pública Municipal Ricardo Ferraz de Arruda Pinto. A mostra é composta por ilustrações de deusas, mandalas e mulheres, criadas pela artista durante a pandemia da Covid-19. As obras ficam expostas até 30 de novembro e durante esse período, as quartas e sábados, a artista estará presente na biblioteca desenhando e conversando com o público. A realização é da prefeitura, por meio da Secretaria Municipal da Ação Cultural (Semac). A entrada é gratuita.

Contadora de histórias e arteterapeuta, Carmelina disse que ficou em casa o máximo de tempo possível, devido à pandemia e, então, resolveu colocar nas artes o sentimento do período. "Precisei ficar sozinha dentro de casa e com isso meu coração ficou triste. Até que um dia eu vi um workshop de lápis de cor. Foram três dias intensos. Foi a melhor coisa que aconteceu naquele momento e eu comecei então a ilustrar. A capa e contracapa do meu livro foram os primeiros trabalhos que realizei e, em seguida, de meus amigos, que me chamaram para colaborar com ilustrações em seus livros", contou a artista.

ARTISTA - Carmelina Toledo Piza é escritora, contadora de histórias e ilustradora de textos. Professora formada pelo Instituto Educacional Piracicabano. Cursou a Faculdade de Ciências e Letras na Universidade Metodista de Piracicaba (Unimep). Fez Psicopedagogia e mestrado em Educação Comunitária no Centro Universitário Salesiano de São Paulo (Unisal) em Americana. Pós-graduou-se em Arteterapia na Universidade Paulista (Unip). Em 1999, abriu o Espaço para Arte de Contar Histórias, em Piracicaba, onde ensina a arte de narrar aos profissionais da educação, da saúde e de outras áreas. Em 2001, formou o grupo Na Cia. da Tia Carmelina. Lançou os livros Entrou por uma Porta, Saiu por Outra, Quem Quiser que Conte Outra (2003), Caju, uma História de Amor e 7 Encontros, Histórias e Desenhos (2004), Histórias que Amigos Contam (2005), Amor Sempre... Sempre amor (2006) e Passa Balaio Trançado de Sonhos e Conta uma História 2ª Edição (2013) e ilustrou Constelação das Deusas e Mandalas, Nem tão Grande, nem tão Pequena, ambos de 2022, entre outros. Apresenta na Web Rádio Pira Mix o programa Balaio trançado de Histórias. É membro da Academia Piracicabana de Letras. Prestou trabalho voluntário na Santa Casa de Piracicaba durante 25 anos.

Divulgação

Carmelina, além de ilustradora, é escritora e contadora de histórias

SERVIÇO
Exposição Mulher, de Carmelina de Toledo Piza. De 5 a 30 de novembro, no hall Dalton Belmudes de Toledo, na Biblioteca Pública Municipal Ricardo Ferraz de Arruda Pinto (rua Saldanha Marinho, 333, Centro). Visitação gratuita: de segunda a sexta-feira, das 8h às 18h, e aos sábados, das 8h às 12h. Informações: (19) 3433-3674.

EDUCAÇÃO

Professores recebem formações sobre práticas cooperativas

Encontros acontecem em parceria com a cooperativa de crédito Sicredi; participam 350 professores, impactando mais de 3.500 alunos

A Secretaria Municipal de Educação, em parceria com a cooperativa de crédito Sicredi, realizou nesta semana dois novos encontros de formação com os professores e diretores da rede municipal de ensino. O programa promove a cooperação e a cidadania por meio de práticas que desenvolvem o empreendedorismo, a solidariedade, o diálogo, a Justiça e o respeito à diversidade, contribuindo com o desenvolvimento integral de crianças, adolescentes e jovens.

As formações tiveram início em 2018 na rede de Piracicaba e, após uma pausa devido à pandemia da Covid-19, foram retomadas este ano com a participação de 16 unidades escolares, onde cerca de 350 profissionais receberão as formações e mais de 3.500 alunos serão impactados pelo projeto.

Os encontros são realizados nos dias e horários do Horário de trabalho Pedagógico Coletivo (HTPC) até o final deste mês de novembro, dando continuidade em 2023.

Os assessores pedagógicos do programa, Henrique Bortolotti e Silvio Munari, iniciaram a formação por meio de ações estratégicas, com oficinas formativas com educadores, a fim de favorecer a promoção de práticas cooperativas da criação de projetos que viabilizem aprendizagens de atitudes e valores de cooperação e cidadania no ambiente educacional.

Em apoio a esse processo foram distribuídos, aos professores e diretores participantes, os materiais pedagógicos Fundamentos Teóricos e Metodológicos e Estruturas e Práticas Formativas.

As escolas municipais contempladas com o Programa A União Faz a Vida para o ano de 2022 são Escola Municipal Prof.ª Anna Maria Fontabelli Avansi, Prof.º Antonio Domingos de Camargo, Antonio Rodrigues Domingues, Aparecido Carlos Guzzi, Deolinda Elias Cenedese, Prof.ª Eliana Rodella, Prof.º Doutor Elias Boaventura, Prof.º Haldumont Nobre Ferraz, Prof.º Hélio Casale Padovani, Prof.ª Irene Peron de Oliveira Dorta, Prof.ª Janaina Elaine de Castro, José Francisco Alves, Prof.ª Maria Conceição Polizel Mendes, Prof. Doutor Nélio Ferraz de Arruda, Osvladir Julio e Roberto Damas da Silva.

EVENTO

Piracicaba recebe o maior festival de torresmo do País

Piracicaba será palco do maior Festival de Torresmo do Brasil. Entre hoje, 4, a domingo, 6, ocorre no Parque do Engenho o evento que é considerado o mais consagrado do país quando o assunto é carne suína. Joelho de porco, leitão à pururuca, torresmo de rolo, recheado e mineiro, costela suína, pernil e panceta, entre outras delícias, estarão no cardápio dos cerca de 20 expositores (food trucks e barracas). Está previsto um consumo de cerca de 10 toneladas de proteína suína.

Entre os convidados, Adan Garcia, chef especialista em carne de porco, embaixador do festival. No menu, seu premiado Baião de Dois e o Arroz Carreteiro, que tem agradado paladares pelas edições do evento. O festival oferece ainda estandes de chopp artesanal e shows para vários gostos, com covers de bandas nacionais e internacionais, trazendo músicas de pop rock ao sertanejo.

"Estamos bem otimistas para essa edição e esperamos mais de 50 mil pessoas ao longo dos três dias. É um evento que vem conquistando cada vez mais o público pelo Brasil ", comenta Eduardo Bueno, organizador do festival.

Consagrado nos estados de São Paulo, Minas Gerais e Rio de Janeiro, o Festival do Torresmo é pioneiro e o maior do Brasil com mais de 100 edições realizadas e 4 milhões de visitantes. O Festival do Torresmo é Pet Friendly e conta com área kids. Ou seja, diversão garantida para toda a família.

SERVIÇO
Festival do Torresmo. De hoje, 4, a domingo, 6. Parque do Engenho (Av. Dr. Maurice Allain, 454 - Vila Rezende, Piracicaba). Horário: das 12h às 22h. Entrada franca.

CENTRO

Escola municipal na região central recebe obras

Divulgação

Serviços como pintura interna e externa, recuperação de trincas, adaptação de lavanderia e almoxarifado e outros já foram realizados

Nesta terça-feira (1), o vereador Gustavo Pompeo (Avante) acompanhou a reforma da Escola Municipal Dona Maria Guilhermina Lopes Fagundes, localizada no Centro, junto à diretora Jussara Aparecida de Camargo e Ana Beatriz de Oliveira, engenheira da Secretaria Municipal de Obras.

O parlamentar relata que alguns serviços de melhorias já foram realizados, como pintura interna e externa, recuperação de trincas, adaptação de lavanderia e almoxarifado, recuperação da divisa da entrada da escola com retirada de raiz de árvore, revisão hidráulica e elétrica, instalação de para-raios, revisão da cobertura da escola e troca de modelos de portas.

"No começo foi bem difícil, pois houve algumas trocas de equipe da empresa terceirizada, mas a situação foi logo solucionada pela Secretaria de Educação, com a visita do secretário e sua equipe, que notificaram a empresa. No dia seguinte, enviaram uma nova equipe, que está realizando as obras de forma mais detalhada", informou a diretora.

PROJETO "DESPEJO ZERO"

A coordenação das comunidades Renascer, Vitória/Pantanal e União, bem como demais comunidades em risco de reintegração de posse e despejos coletivos, vem através da presente nota se manifestar a respeito do Projeto de Lei "Despejo Zero" em Piracicaba:

Inicialmente cabe esclarecer à população piracicabana que essas comunidades organizadas em associações de moradores ora em processo de registro, com amplo empenho da população das ocupações, empreenderam a luta por moradia na cidade de Piracicaba/SP evitando por diversas vezes as reintegrações de posse, inclusive em meio à pandemia contra todas as adversidades e inimigos do povo trabalhador, garantindo mesmo que precariamente a moradia para as quase 1000 famílias que compõe essas comunidades.

Esclarecemos que paralelamente às nossas defesas processuais, estivemos em diversas reuniões com a Prefeitura Municipal buscando uma solução razoável para o problema de habitação na cidade, bem como tentamos a negociação direta com os proprietários dos imóveis ocupados, todas tentativas que se mostraram infrutíferas, seja por falta de vontade política ou por desacordo no caso das negociações.

Ainda importante salientar que estivemos buscando apoio do legislativo municipal, no sentido de encontrarmos uma solução para o problema habitacional que afeta principalmente nossas famílias. E que o fruto das nossas manifestações de junho de 2022 na Câmara dos Vereadores foi a adesão de 16 vereadores à luta das comunidades firmado via cartas de compromisso.

E finalmente expomos a nossa pretensão, que para melhor entendimento da população cabe um breve histórico, iniciando na decisão do Ministro Barroso na Arguição de Descumprimento de Preceito Fundamental 828 (ADPF 828) em tramite no STF que suspendeu as Reintegrações de posse e despejos coletivos, cujo prazo findou em 31/10/2022. Nesta decisão o exmo. Ministro apela ao legislativo de todas as instancias pela regulação de um regime de transição para os casos de reintegrações de posse e despejos coletivos, fato que inspirou as comunidades junto de seu corpo jurídico a escrever um Projeto de Lei ao qual apelidamos de Lei do Despejo Zero.

A partir deste instrumento que visa criar proteções legais para as famílias das ocupações, através da articulação política e pressão das massas, conseguimos o apoio de 11 vereadores enquanto coautores do Projeto de Lei Despejo Zero que foi protocolado nesta quinta-feira 03/04/2022 e estará a partir de agora iniciando o processo de aprovação.

Agradecemos aos seguintes vereadores que se colocaram ao nosso lado da luta assinando o PL:

Rai de Almeida e Silvia Maria Morales que abriram seus gabinetes para ajudar ativamente na confecção e ideias para o PL.

Cassio Luiz Barbosa e Acácio Geraldo Souza de Godoy pela articulação interna e imediato posicionamento ao nosso favor.

Pedro Motoitiro Kawai, Paulo Roberto Campos, Thiago Augusto Ribeiro, Gustavo Pompeo, Anilton Fernandes Rissato, Paulo Sérgio Camolesi e André Gustavo Bandeira pelo cumprimento com compromisso firmado com as comunidades em junho.

A todos estes nobres vereadores agradecemos em nome de todas as famílias que vivem em nossas ocupações.

Agradecemos ainda ao PCB pelo empenho e disposição de ferro com a luta em todos os âmbitos, nos acompanhando, assessorando e aconselhando nas negociações com os proprietários, com o Prefeito e demais órgãos municipais, com os nossos processos judiciais e principalmente nas trincheiras que ocupamos lado a lado nas ruas, becos e vielas. Bem como agradecemos o auxilio prestado por partidos amigos como PT e PSOL.

Agradecemos também aos sindicatos dos servidores municipais, dos bancários e metalúrgicos pela estrutura que nos forneceram e espaços que nos abriram, demonstrando a solidariedade de classe necessária para superarmos nossos problemas enquanto povo unido.

Agradecemos o apoio do movimento de lideranças de comunidades de Piracicaba G5.

E por ultimo agradecemos aos amigos da luta, que tanto fizeram com doações, transportes e demais condições que nos deram o folego para chegar até aqui.

Todas essas conquistas que agora se materializam nessa nova esperança que é a aprovação do nosso PL, só foram possíveis com a nossa organização e com a ajuda de todos vocês que acreditaram na força da união dos povos das favelas, nos nossos direitos inalienáveis à moradia, trabalho, comida, educação e lazer.

E aos 5 vereadores: Paraná, Ana Pavão, Gilmar Rotta, Wagner Oliveira e Zezinho Pereira que ainda não se decidiram por cumprir com seus compromissos firmados nas cartas de junho, fazemos o apelo de que repensem suas posições e venham para o lado certo da história, ao lado do povo das favelas de Piracicaba.

Por fim, pedimos a todos aqui homenageados o firme compromisso com a nossa luta, com a aprovação Projeto de Lei Despejo Zero, inclusive contra eventuais pareceres contrários das comissões e veto do Prefeito, e que esse seja o início de um compromisso de lutas que nos levem a erradicar o problema da falta de moradias em Piracicaba.

E a todos os moradores de favela de Piracicaba/SP, aos trabalhadores sem teto, mesmo os que vivem de aluguel ou estão presos a financiamentos de uma vida, fica o convite, que se juntem a nossa luta, vamos construir uma cidade em todos tenham o direto de morar.

Lutar, criar, poder popular!

TATUAPÉ II

Projeto Revira recolhe 770 kg de resíduos em mutirão de limpeza

O mutirão de limpeza idealizado pelo projeto Revira no último sábado, 29, recolheu 770 quilos de resíduos no Jardim Tatuapé II. A ação, organizada pela associação de moradores e do grupo de atletismo do bairro, teve apoio da Prefeitura, por meio da Secretaria de Defesa do Meio Ambiente (Sedema) e do Grupo Multidisciplinar de Educação Ambiental (GMEA).

Com concentração no Centro Social do Tatuapé II, o mutirão percorreu espaços públicos, recolhendo resíduos descartados irregularmente. Também foi realizado um plantio de árvores nativas em locais estratégicos do entorno do centro social. Ao todo, 40 moradores participaram do mutirão, que contou com a presença de representantes da Sedema e do GMEA. A atividade integrou as ações do projeto Revira, que trabalha há dois anos a educação ambiental sobre resíduos sólidos na região sudoeste de Piracicaba.

"É gratificante ver os frutos de um processo formativo que já dura dois anos na região, com envolvimento e protagonismo dos moradores e apoio do poder público municipal", destacou Filipe Salvetti, coordenador do projeto Revira.

SERVIDORES MUNICIPAIS

Ipasp elege novo presidente em votação hoje

Eleição ocorre na sede do Instituto, das 8h às 17h. Logo em seguida, terá início a apuração dos votos

Com duas chapas inscritas para Presidente e Vice-Presidente e 18 candidatos ao Conselho Deliberativo, o IPASP (Instituto de Previdência e Assistência Social dos Funcionários Municipais de Piracicaba) elege hoje, 4, seus novos gestores para o triênio 2023/2025. A eleição ocorre na sede do Instituto (avenida Dr. Paulo de Moraes, 266 – Castelinho), das 8h às 17h. Logo em seguida, terá início a apuração dos votos.

O atual presidente do Instituto, Antônio Carlos Gonçalves Alves, Kaká, ressalta que os servidores do IPASP estão preparados e com experiência em pleitos anteriores para que tudo ocorra na mais absoluta tranquilidade nesta sexta-feira. "Diante de um processo democrático e de transparência, peço que o servidor participe do processo eleitoral. Compareça ao Instituto, compare, analise e escolha o melhor candidato para o triênio 2023/2025".

Para ter direito a voto, o servidor estatutário deve apresentar, obrigatoriamente aos componentes da mesa receptora de votos, um documento de identificação com foto (RG, DNI, CNH ou crachá funcional). Não serão aceitos sob nenhuma hipótese documentos sem foto.

A partir da Eleição 2019, o eleitor (entenda-se servidor público municipal estatutário ativo ou aposentado) tem direito a dois votos separadamente, sendo um para chapa formada pelos candidatos a presidente e vice-presidente; e o outro para um dos nomes inscritos no Conselho Deliberativo. Ocupará a Presidência e Vice-Presidência do Instituto a chapa mais votada. Na composição do Conselho Deliberativo, o mais votado será presidente e o segundo, secretário. Os cinco candidatos seguintes serão membros e os demais, suplentes.

Todas as informações sobre a Eleição 2022 podem ser conferidas na íntegra no site do IPASP (www.ipasppiracicaba.sp.gov.br). Dúvidas devem ser esclarecidas pessoalmente, na sede do Instituto, ou pelo telefone 3437-9877.

CANDIDATOS

PRESIDENTE E VICE-PRESIDENTE
1. Antônio Carlos Schiavon (Presidente) – Semae e Marco Aurélio Barbosa Mattus (Vice-Presidente) - Procuradoria Jurídica
2. José Alexandre Pereira (Presidente) - Câmara de Vereadores de Piracicaba) e Regina Helena Machado Santos (Vice-Presidente) – Aposentada/IPASP

CONSELHO DELIBERATIVO
1. Adriana Aparecida Biesse da Silva (Aposentada/IPASP)
2. Ana Cláudia Venezian (Câmara de Vereadores de Piracicaba)
3. Claudemir Benedito Ramos (Aposentado/IPASP)
4. Claudio Francisco Bertazzoni (Procuradoria Jurídica)
5. Douglas Sarti Toledo (Semae)
6. Elisabete Trindade Guarnieri (Secretaria Municipal de Educação)
7. Eliana Emerenciano Baptista (Guarda Civil Municipal)
8. Fernando Presotto (Secretaria Municipal de Finanças)
9. Janete Vieira Luiz Gonçalves (Secretaria Municipal de Educação)
10. João Galvão Coelho (Aposentado/IPASP)
11. José Osmir Bertazzoni (Aposentado/IPASP)
12. Mafalda Pivetta Anhão (Aposentada/IPASP)
13. Marcel Gustavo Zotelli (Secretaria Municipal de Defesa do Meio Ambiente)
14. Marcelo Duarte Martins (Semae)
15. Nadir da Motta (Guarda Civil Municipal)
16. Paulo Roberto Costa (Secretaria Municipal de Finanças)
17. Renata Cristina Fedrigo (Secretaria Municipal de Educação)
18. Solange Padro Castel (Aposentada/IPASP)

Divulgação

Instituto fica na avenida Dr. Paulo de Moraes, 266, bairro Castelinho

ALESP

Alex de Madureira apoiou projeto que põe fim a desconto previdenciário

Divulgação

A cobrança começou em meados de 2020, após a reforma da previdência

O deputado Alex de Madureira foi favorável e votou a favor do projeto de lei que põe fim à contribuição previdenciária de servidores aposentados e pensionistas do Estado de São Paulo, que ganham até o limite do teto do INSS (Instituto Nacional de Seguro Social), atualmente fixado em R$ 7.087,22. Já tendo sido publicado no Diário Oficial, o projeto segue para sanção do governador Rodrigo Garcia, que terá o prazo de até 15 dias úteis para a publicação da lei.

"Apoiamos e conseguimos aprovar por unanimidade na Assembleia Legislativa de São Paulo (Alesp) esse projeto de lei tão benéfico para os servidores aposentados e pensionistas paulistas. A isenção passa a valer a partir de 1° de janeiro de 2023", informou Alex de Madureira.

A cobrança passou a vigorar em meados de 2020, após a reforma da previdência. Servidores aposentados e pensionistas que recebiam até o teto do INSS, que antes eram isentos do desconto, passaram a contribuir com a previdência estadual. O motivo era promover o equilíbrio das contas públicas e cobrir o déficit previdenciário.

"A aprovação dessa lei acaba com o confisco do salário de aposentados e pensionistas do Estado que recebem abaixo do teto da previdência. Estamos corrigindo um erro estabelecido lá em 2020, quando a cobrança entrou em vigor", afirmou Alex de Madureira.

CÂMARA CONVIDA

Programa destaca parceria para digitalização de cápsula do tempo

Guilherme Leite

Rodrigo Alves, chefe do Departamento de Comunicação, e Giovanna Calabria, do Setor de Documentação e Arquivo, são entrevistados no Câmara Convida

O programa Câmara Convida de hoje, 4, a partir do meio-dia, entrevista o chefe do Departamento de Comunicação, Rodrigo Alves, e a chefe do Setor de Documentação e Arquivo, Giovanna Calabria, para falar da parceria do Legislativo com a escola Sud Mennucci e o Museu Prudente de Moraes para a digitalização dos itens da cápsula do tempo aberta no último dia 7 de setembro.

"O primeiro nome que precisa ser lembrado (para explicar essa parceria) é do nosso fotógrafo Davi Negri", explica Alves. "Ele viu uma notícia de que o museu faria uma exposição sobre a cápsula e disse que tem um acervo da Escola Sud Mennucci e se não poderia oferecer estas fotos para compor essa exposição", informa o chefe do Departamento de Comunicação da Câmara.

A partir deste contato inicial, a Câmara participou de uma reunião entre os representantes da escola estadual e do museu municipal, quando ficou claro que havia mais itens na cápsula do que se imaginava anteriormente. "Foi então, que eu propus a possibilidade de digitalizarmos", destaca Alves, ao lembrar que foi realizado um termo de cooperação entre as instituições envolvidas na parceria.

Giovanna lembra que a digitalização dos itens da cápsula do tempo demanda um trabalho "muito cuidadoso" e de "muita atenção", e lembrou que todo o conteúdo ficará ao alcance da população no sistema Atom, disponível no site da Câmara (www.camarapiracicaba.sp.gov.br). "A gente vai identificar tudo o que tiver ali, como cartas, trabalhos escolares, fotos, entre outros", destacou.

O programa Câmara Convida vai ao ar pela TV Câmara, nos canais 11.3 em TV aberta (sinal digital), 4 da Claro/Net e 9 da Vivo/Fibra, com retransmissão nas mídias sociais oficiais da Câmara, no Facebook e Youtube, e no site oficial.

HOMENAGEM

Solenidade irá celebrar o Dia Municipal da Favela

"O dia 4 de novembro é uma data para lembrar, celebrar e, acima de tudo, reforçar a importância da luta de gente que é responsável por fazer grande parte da engrenagem econômica e social desse país girar", afirmou a vereadora Silvia Morales (PV), do Mandato Coletivo a cidade é Sua. A parlamentar é autora do decreto legislativo 5/2022 que institui na Câmara Municipal de Piracicaba a reunião solene em comemoração ao "Dia Municipal da Favela".

Nesta sexta-feira (4), às 19h30, a solenidade será realizada no Salão Nobre "Helly de Campos Melges" e irá homenagear pessoas de notória atuação voltada à temática, que praticam ações que tenham por finalidade a promoção do direito à moradia digna, valorização da igualdade e da luta por justiça social nos diferentes espaços sociais, econômicos, culturais e políticos.

HOMENAGEADOS - Antonio Oswaldo Storel - Ex-vereador e primeiro presidente da Emdhap (Empresa Municipal de Desenvolvimento Habitacional de Piracicaba); Karime Coelho Barbosa Dessi (in memoriam) - Pela atuação, como advogada da Emdhap, na regularização dos núcleos e comunidades em Piracicaba; Luiz João de Souza - Pelo trabalho desenvolvido na ASFAP (Associação de Favelados de Piracicaba); Joana Maria de Jesus Lima - Liderança do Jardim Glória e ex-membro da ASFAP (Associação dos Favelados de Piracicaba); Giovani do Nascimento Silva - Liderança do Jardim Gilda; Prof. Dr. Ely Eser Barreto César - Ex-vice-reitor acadêmico e Coordenador do extinto NEPEP (Núcleo de Estudos e Programas em Educação Popular); Suellen Patrícia Aparecida Bidias - Colaboradora da CUFA (Central Única das Favelas) em Piracicaba; Ellen Cristina da Silva - Colaboradora da CUFA em Piracicaba; e Jussara Lucindo Lisboa - Colaboradora da CUFA em Piracicaba.

A reunião solene tem início às 19h30 e será transmitida pela TV Câmara – nos canais 11.3 UHF 4 da Net e 9 da Vivo Fibra. Haverá, ainda, retransmissão nos perfis da Câmara no Facebook e YouTube. A entrada é aberta a todos os interessados e se dará pelo prédio principal, na rua Alferes José Caetano, 834.

ERNST MAHLE

EMPEM realiza 1º Recital "Teens Tons"

Hoje, 4, às 19h30, na Sala Dr. Mahle, será realizada a 1ª edição do Recital "Teens Tons" dos alunos com idade a partir dos 13 anos, matriculados nos mais variáveis instrumentos, da Escola de Música de Piracicaba Maestro Ernst Mahle (EMPEM).

O recital tem caráter pedagógico, é gratuito e foi pensado para atender a faixa etária 13 aos 20 e poucos anos. Participam alunos dos cursos de violão, guitarra, piano, canto, violino, trompete, saxofone. O programa é composto por peças que vai do erudito ao popular como: Valsa Op. 64 – no. 1 F. Chopin; Sonata Op. 27 - 1o movimento de L. V. Beethoven; três Marias de Villa Lobos; Carnaval dos Animais – O cisne de C. Saint Saens; Hey Jude, e Yellow Submarine de J. Lennon e P. McCartney; Se encontrar do filme Frozen 2 de Kristen Anderson Lopez e Robert Lopez entre outras. Apresentam-se alunos e alunas dos professores e professoras: Antonio Pessotti (Canto) Cecília Bellato (piano), Débora Letícia (voz), Felipe Porsebon (violino), Ismael Brandão (trompete), José Luiz Ribeiro (piano); Leonardo Ramos (saxofone), Luciane Penati (piano), Máger Gonçalves (piano); Otiniel Aleixo (violão); Rosélys Alleoni (piano) e Suelen Almeida (piano).

O Recital "Teens Tons" é coordenado pela professora Débora Letícia (canto) e pelo professor Otiniel Aleixo (violão, guitarra e ukelele). Para o professor Otiniel, mais conhecido no meio artístico como "Legal", participar da organização desse evento é uma honra muito grande. "Estar ao lado de Débora Letícia, uma super educadora, profissional, amiga, praticamente uma irmã e numa escola como a Empem que fomenta a cultura e trabalha arduamente na formação cultural, musical e artística de seus alunos é muito gratificante, conclui.

DÉBORA LETÍCIA - É "Master in Vocal Performance" pela University of Washington, Seattle, WA, USA, tendo atuado no Brasil e Estados Unidos em apresentações musicais de gêneros e estilos variados. Foi contratada pelo Corpo Lírico do Teatro Municipal de São Paulo na década de 1980, posição que abandonou para estudar, como bolsista do CNPq, nos Estados Unidos, onde também trabalhou com direção musical. Na música popular contracenou tanto com Edson Cordeiro na Ópera Rock "Amapola", quanto com Inesita Barroso no "Cabaré Literário" para a TV-Cultura. Já cantou sob a direção de Edmundo Hora, Eduardo Ostergreen, Abel Rocha, Miguel Briamonte, Graham Griffiths, Roger Cote, Theo Kapsopoulos, Dennis Chan, Gabriel Dumetriscu e Ernst Mahle. Foi colaboradora dos Cursos de Graduação e Pós Graduação em Fonoaudiologia da UNIMEP, do Conservatório de Tatuí "Carlos de Campos", dos Festivais de Inverno de Campos de Jordão e Águas de São Pedro. Preparou diversos alunos aprovados nos Vestibulares de Canto da Universidade de São Paulo e da Universidade Estadual Paulista e Unicamp.

Divulgação

Debora Leticia, Gabriel Calil, Evelyn Obrowenick Rocha e Legal

OTINIEL ALEIXO - Mais conhecido no meio artístico como "Legal", atua na área musical desde 1990 como professor, músico e arranjador. Iniciou seus estudos no Conservatório Dramático Musical Dr. Carlos de Campos de Tatuí, no período de 1988 a 1995, cursando: violão clássico, guitarra, contrabaixo e arranjo. É professor da Escola de Música de Piracicaba Maestro Ernest Mahle desde 1998.

Produtor musical e fundador da Legal Estúdio onde atua desde 2000, trabalhando com diversos artistas, como Bebé Salvego, Fafá de Belém, Julia Simões, Cesar e Paulinho, entre outros. Como compositor em destaque 3º lugar em 2015 e em 2º lugar no FESTECO (Festival Ecológico de Piracicaba). Na área de criação de trilhas sonoras e arranjos, trabalhou com nomes como João Scarpa e Tadeu de Pietro e Orquestra Sinfônica de Piracicaba.

SERVIÇO
A Escola de Música de Piracicaba Maestro Ernst Mahle fica na Rua Santa Cruz, 1155 no bairro Alto. Mais informações: (19) 3422-2464 | (19) 99935-2220 (whatsapp).

CULTURA

“Raízes Nagô” abre 9º Festival Afropira

Atividades acontecem de hoje, 4, a domingo, 6, com entrada gratuita; outras programações ocorrem ao longo do mês de novembro

Considerado o maior encontro afro de Piracicaba, o Festival Afropira chega em 2022 a sua 9ª edição, cuja programação oficial será aberta nesta semana, com a realização da “Raízes Nagô”, série de dois Encontros de Trancistas, Trançadeiras e Turbancistas. O primeiro encontro acontece na sexta-feira, 4, às 19h, no Sesc Piracicaba. Já o segundo evento será realizado no domingo, 6, às 13h, no Armazém 14 do Engenho Central. Em ambas as atividades, a entrada é gratuita.

O Raízes Nagô – Encontros de Trancistas, Trançadeiras e Turbancistas é uma iniciativa dos diretores do Afropira, por meio do trabalho desenvolvido pela diretora Bel Farias, que é cabeleireira, trancista, turbancista e coordenadora do espaço da beleza do Festival.

A realização é do Instituto Afropira e da ETC Produtora, com apoio de Potência Afro, Rede de Mulheres Negras, Coletivo Beleza Preta, Sesc Piracicaba e Prefeitura de Piracicaba, por meio do Centro de Documentação, Cultura e Política Negra.

SESC PIRACICABA - No primeiro encontro, no dia 4, às 19h, no Sesc Piracicaba, haverá o bate-papo “Identidade, pertencimento e ancestralidade, com a participação de Bel Farias e de Ju Angelo, do Descabelados, que atua em São Paulo e participa do Espaço da Beleza do Festival Afropira desde 2015.

Ju Angelo abordará sua trajetória e o fato de empregar cinco trancistas e atender pessoas de todo Brasil, inclusive famosos. Bel Farias apresentará sua pesquisa sobre a história das tranças e do turbante. A mediação será de Elaine Teotonio, que fará, ainda, uma apresentação artística.

ENGENHO CENTRAL - No encontro do domingo, 6, às 13h, no Engenho Central, a programação reúne exposições de artigos, produtos e serviços afro, atendimento com tranças e oficinas de turbantes. O encerramento será feito pelo Coletivo Beleza Preta, por meio de Mayara Benedito, que realizará desfile. As modelos promoverão diversidade e serão produzidas pelas trancistas e turbancistas do evento. Haverá também expositoras que cederão roupas e a maquiadora a Mayara Nascimento, que participará da ação.

Participarão representantes de Piracicaba, como as trancistas Daiane de Paula, Rebeca Bispo, Miriam Aguiar, Bruna Gonçalves, Natália Rodrigues; as turbancistas Marlene de Jesus e Ediana Raetano; e a dreadmaker Julia Madeira.

Haverá a participação de trancistas das cidades parceiras do Afropira, por meio do projeto Potência Afro – A União dos Eventos Afros do Interior Paulista e Litoral. São elas: Cris, de Campinas, representando a Feira Afro Mix; Dorcas Morais, de Rio Claro representando a Feira das Pretas; Negra Ju, de Americana, representando a AmeriAfro; Luciana da Cruz de Santos, representando a AfroTu; além de Silvia Souza e Pâmela Moreira de Capiravi.

Outra participação nessa data será de Negra Jhô, trancista, turbancista, atriz, dançarina e líder religiosa, criadora do Instituto Kimundo, dançarina do Olodum de Salvador, que contará sobre sua trajetória, com o objetivo de trazer motivação a Piracicaba e região.

A mediação será de Elaine Teotônio, que fará também apresentação artística com o Bloco Afropira, Mestre Marquinho e o Geacap, Erica Lima com a Boneca Abayomi e Julio Rocha, também conhecido como Poeta Gato.

PRÓXIMOS EVENTOS - Além dos dois encontros de Trancistas, Trançadeiras e Turbancistas, a programação do 9º Afropira reúne uma série de eventos em novembro. No dia 15 será comemorado, no Armazém 14 do Engenho Central, o Dia Nacional da Umbanda, em evento realizado em parceria com a Amapir (Associação de Religiosos de Matriz Africana de Piracicaba e Região).

No dia 18, no Sesc Piracicaba, haverá palestra sobre Racismo Ambiental e Década Afro. Nos dias 19 e 20 acontece, no Engenho Central, o Festival Afropira, maior encontro afro de Piracicaba e região. O encerramento das atividades será no dia 27, quando os diretores do Afropira participam de atividade na Vila África.

Nego Júnior

Raízes Nagô chega ao Engenho Central no domingo

SERVIÇO
Mais informações sobre o 9º Afropira no Instagram: @afropira.

ARY COELHO

Vereador visita área verde cuidada por morador

Assessoria Parlamentar

Gustavo Pompeo esteve no local nesta terça-feira (1)

A convite do munícipe Alex Silva, que reside no bairro Ary Coelho, o vereador Gustavo Pompeo (Avante) conheceu, na manhã desta terça-feira (1º), um espaço que é cuidado pelo morador dentro de uma área verde próxima ao campo de areia comunitário.

O parlamentar também fiscalizou o local, que recentemente recebeu manutenção do campo de areia e corte da grama. Na ocasião, o morador solicitou ao parlamentar a instalação de uma área de lazer e a construção de uma pista de caminhada, além do corte de mato e do recolhimento de galhos que foram jogados de modo irregular no espaço.

Gustavo Pompeo se comprometeu em cobrar do Executivo para que sejam feitos o corte de grama e o recolhimento dos galhos que foram descartados de modo irregular, além de encaminhar os pedidos de instalação e criação de uma área de lazer com playground e pista de caminhada no espaço, “que atenderá todos os moradores da região”.

“O espaço é muito amplo e pode ter uma área muito bem aproveitada e que oferece aos moradores da região uma área de lazer com diversas atrações. Seria ótimo à população local poder contar com essas atrações e melhorias”, destacou Gustavo Pompeo.

Alex Silva pontuou que “o vereador está sempre presente no bairro e que atende muitas solicitações feitas ao seu gabinete”. “Foi por esse motivo que chamei o Gustavo Pompeo para conhecer o espaço e mostrar como seria muito bom ser contemplado com essas melhorias”, completou.

“Indicações serão encaminhadas para que a Prefeitura tome ciência, faça as devidas visitas e inicie o processo de avaliação para saber se o espaço pode ser contemplado com essas melhorias”, disse.

DENGUE

Arrastão acontece amanhã, 5, na região do bairro Cecap

Amanhã, 5, as equipes do Arrastão da Dengue estarão na região do Cecap, das 8h às 14h, para recolhimento de inservíveis, passando também pelos bairros Eldorado e Terra Rica. O ponto de encontro será o Varejão Municipal do Cecap/Eldorado, que fica à rua Afonso Fioravante. A orientação é para que os moradores deixem nas calçadas qualquer material que possa acumular água. Não serão recolhidos entulho, lixo doméstico e galhos de árvores.

Na ação passada, realizada em 29/10, foram recolhidas 5,1 toneladas de inservíveis dos bairros Morumbi, Vila África, Noiva da Colina, Santa Isabel, Jd. Petrópolis, Jd. Piracicabano, Jd. Virgínia e Reserva Imperial. O Arrastão da Dengue é realizado pela Prefeitura de Piracicaba, por meio do Plano Municipal de Combate ao Aedes (PMCA), ligado ao Centro de Controle de Zoonoses (CCZ), da Secretaria Municipal de Saúde. O objetivo é o combate ao mosquito Aedes aegypti, transmissor da dengue, zika, chikungunya e febre amarela urbana.

De acordo com o banco de dados da Vigilância Epidemiológica, de 01/01 a 21/10 de 2022 foram 7.487 notificações de dengue, com 1.436 casos positivos e um óbito pela doença. No mesmo período de 2021 foram 13.798 notificações, com 5.333 confirmações e um óbito.

CONGRATULAÇÕES

Museu é homenageado por exposição sobre Revolução Constitucionalista

Equipe do Museu Prudente de Moraes recebeu a homenagem

Em reconhecimento pela organização da exposição “Revolução Constitucionalista de 1932: 90 anos de história”, o vereador Laércio Trevisan Júnior (PL) entregou à equipe do Museu Histórico e Pedagógico Prudente de Moraes, nesta terça-feira (1), o voto de congratulações de sua autoria, aprovado anteriormente em reunião ordinária, por meio do requerimento 534/2022.

No texto da homenagem, o parlamentar ressaltou que a exposição “Revolução Constitucionalista de 1932: 90 anos de história” apresentou ao público, diversos tipos de materiais utilizados nos confrontos entre as tropas paulistas e as forças do governo de Getúlio Vargas e que pertencem ao acervo do Museu Prudente de Moraes.

Também foram expostas imagens, medalhas, documentos, peças de uso cotidiano das tropas, indumentárias, dentre outros objetos que atualmente guardam a memória de pessoas e ex-combatentes que contribuíram para que nosso país alcançasse uma Constituição mais justa e igualitária.

Além disso, Trevisan destacou que o Museu Prudente de Moraes guarda um grande número de objetos e documentos referentes a este importante conflito, frutos de doações dos próprios combatentes ou de seus familiares.

“A Revolução Constitucionalista de 1932 é um fato histórico importantíssimo, que recordam o movimento armado que ocorreu há 90 anos e que durou 3 meses, Toda a comunidade Piracicabana e familiares dos ex-combatentes atuantes nesse episódio está convidada a visitar o Museu e ver de perto um pouco dessa história” destaca Érica Frasson, diretora do Museu.

SUD MENNUCCI

Acesso a documentos históricos: inscrições terminam no domingo

Terminam neste domingo (6) as inscrições para a roda de conversa “Acesso aos documentos históricos da Câmara Municipal de Piracicaba, através do Sistema Atom”. A palestra será mediada pela Escola do Legislativo “Totó Danelon” e realizada de forma presencial na Escola Estadual “Sud Mennucci”, situada na rua São João, 1.121, no bairro Alto.

A atividade é voltada ao público em geral, com foco direcionado aos estudantes e professores. O encontro será no dia 8 de novembro, das 13h30 às 15h30, e conta com a campanha da solidariedade, pela qual a Câmara incentiva a doação de 1 litro de leite.

A roda de conversa terá diálogos abordando a facilitação de acesso aos documentos históricos da Câmara, bem como da cidade, através do Sistema Atom, e a efetivação da transparência desses documentos pela utilização do sistema. Os interessados podem se inscrever pelo link https://escola.camarapiracicaba.sp.gov.br/inscricao/436. O evento contará com a participação de Dayane Cristina Soldan, Giovanna Fenili Calabria e Laura Fedrizzi Salere.

Dayane é graduada em arquivologia pela Universidade Estadual de Londrina, com experiência em gestão e preservação de documentos. Atualmente é arquivista da Câmara. Giovanna possui graduação em história e em arquivologia, ambas pela Universidade Federal de Santa Catarina. É servidora da Câmara desde 2019. Laura é graduanda em audiovisual pela Escola de Comunicações e Artes da Universidade de São Paulo. Atualmente, cursa técnico em tradução e interpretação de libras pelo Instituto Federal do Norte de Minas Gerais e faz estágio no Setor de Jornalismo do Departamento de Comunicação Social da Câmara, onde é responsável pelas abordagens jornalísticas de caráter histórico através do sistema Atom.

O mediador será Bruno Didoné de Oliveira, bacharel em ciências jurídicas pela Universidade Metodista de Piracicaba, servidor público municipal lotado no Setor de Gestão de Documentação e Arquivo do Departamento Administrativo e de Documentação da Câmara e coordenador do programa educacional Conheça o Legislativo.

MOÇÃO

Casa do Estudante receberá homenagem pelos 60 anos

A Casa do Estudante Universitário “Prof. José Benedicto de Camargo” (CEU), moradia estudantil da Escola Superior de Agricultura Luiz de Queiroz (Esalq/USP), será homenageada pela Câmara de Vereadores de Piracicaba, pelos seus 60 anos de existência. O requerimento de número 170/2022, que expressa a manifestação da Casa Legislativa, é de autoria do vereador Pedro Kawai.

O aniversário da CEU foi celebrado na Esalq em 17 de setembro de 2022, com sessão solene, exposição e lançamento de livro e descerramento de placa comemorativa de quinquênio e encerramento das reformas no prédio. Na ocasião, a comunidade acadêmica esteve presente lembrando histórias e registrando a importância da CEU na questão da permanência estudantil de tantos estudantes desde 1962.

A Moção da Aplausos será entregue no próximo dia 4 de novembro, entre 15h30 e 17h, na Casa do Estudante Universitário. Além de membros da Casa Legislativa e dirigentes da Esalq, o evento contará com a presença de alunos, moradores, ex-moradores e professores da instituição.

HISTÓRICO – Inaugurada em 14 de setembro de 1962, a Casa do Estudante Universitário da Esalq leva o nome “Prof. José Benedicto de Camargo” em homenagem ao docente que foi diretor da Esalq entre 1957-60, que veio a falecer após ser atropelado por um veículo em São Paulo. Na ocasião, o professor estava a serviço da Esalq em busca de recursos para a construção da moradia estudantil. Foi projetada pelo engenheiro Rino Levi, expoente da arquitetura moderna brasileira. Tem capacidade para abrigar 134 estudantes.

Entre 2014-2017, passou por uma grande reforma nos três andares. Na oportunidade, além da troca de esquadrias, pisos e revitalização das áreas comuns, a Casa ganhou pintura interna e externa novas e um conjunto de equipamentos e sistemas de segurança, como sensores e escadas de incêndio, rampas, elevador, além de quartos e banheiros com acessibilidade.

Em 2020, a CEU ganhou na fachada da avenida Pádua Dias, um jardim vertical de 40 metros quadrados, cujo projeto totaliza duas áreas: uma com 9 metros de altura por 4 metros de largura e, a segunda, de 3 metros por 4 metros.

Hoje, 110 estudantes residem na CEU e, desde sua inauguração, a Casa já abrigou cerca de 3 mil alunos da Esalq. A seleção das vagas é realizada por meio do PAPFE -Programa de Apoio à Permanência e Formação Estudantil, com base na situação socioeconômica dos candidatos. Na Esalq, a seleção é feita pela Seção de Promoção Social e Apoio Estudantil, da Divisão de Atendimento à Comunidade, ligada à PUSP-LQ.

LOG SALGADOS

Câmara aprova voto de congratulações a empresa

A Câmara Municipal de Piracicaba aprovou na noite desta quinta-feira (31), na 55ª reunião ordinária, requerimento 770/2022 de voto de congratulações à Log Salgados. A iniciativa é do vereador Zezinho Pereira (União Brasil) e será entregue em data a ser agendada pelo parlamentar.

A empresa é gerenciada por Luciano de Oliveira Giacomini e sua esposa Alcimara, “Luciano trabalhou por muitos anos em fábricas de salgados e, por gostar muito de cozinhar, tinha um sonho de ter seu próprio negócio no ramo alimentício”, informa uma das justificativas do projeto.

Foi montada, no início, uma cozinha industrial na casa de Luciano e Alcimara. Na primeira semana de operação, a Log já estava fornecendo para 15 colégios do município.

A ampliação da empresa veio em alguns anos com a ida para um prédio maior no distrito de Santa Terezinha. Em 2019 um novo contrato foi firmado para uma edificação ainda mais ampla, com o surgimento de novos produtos alimentícios.

ASSINE E ANUNCIE: 2105-8555

Crianças clamam:

"Salve o planeta" e "Cuida da Terra"

De janeiro a setembro deste ano, a área de floresta derrubada na Amazônia Legal atingiu mais de 9 mil quilômetros quadrados, número quase oito vezes maior que a cidade do Rio de Janeiro. Os dados são do Instituto do Homem e Meio Ambiente da Amazônia e mostram que a área desmatada da região corresponde a quase 60% do território brasileiro e foi a maior dos últimos 15 anos. Além disso, a degradação florestal causada pela extração de madeira e pelas queimadas cresceu quase 5 vezes.

Datas importantes assim como há o Dia Mundial da Água (22/3), o Dia Mundial do Meio Ambiente (5/6), o Dia da Árvore (21/9), o Dia do Rio (24/11) e outras que foram instituídas a fim de conscientizar as populações para a importância da preservação de todos os recursos naturais existentes no planeta e, assim, garantir o futuro das próximas gerações.

SOS TERRA - "Salve o planeta, Você que tem poder. Salvemos a Mãe Terra, não há tempo a perder", esse é o clamor de crianças e jovens atendidos pela Legião da Boa Vontade (LBV) para a preservação do Meio Ambiente. A iniciativa integra as mais diversas ações educativas desenvolvidas pela Instituição, desde a mais tenra idade em suas dezenas de unidades socioeducacionais pelo país. As palavras fazem parte do videoclipe "SOS Terra". Confira: https://www.youtube.com/watch?v=HHTtaaUAPYk .

A propósito, "Educar. Preservar. Sobreviver. Humanamente também somos Natureza" é um dos lemas da LBV inspirado nas teses de seu presidente, o jornalista, escritor e educador José de Paiva Netto, cuja temática é desenvolvida permanentemente nas atividades socioambientais da Entidade.

SEM ÁGUA, NÃO HÁ VIDA! - Com escassez de água em muitas partes do planeta, que tal refletir um pouco a respeito da importância dos rios? Eles são fundamentais para a preservação e proteção dos recursos naturais, de grande importância para a vida dos mais variados ecossistemas, sem os quais não há vida na Terra. Nesse sentido, destaque para a vegetação existente nas margens dos rios, chamada de Mata Ciliar (Lei nº 4.771 — 15/9/1965). Essa vegetação evita o processo de erosão do solo e retém parte da água da chuva em suas raízes e tem papel fundamental na proteção dos rios. Funciona como se fosse uma esponja protegendo-os, evitando o ressecamento do solo, a erosão e o desbarrancamento e também preserva a flora e a fauna que vivem nesses locais.

CUIDA DA TERRA - Por isso, no Dia do Rio, data a ser celebrada no próximo dia 24/11, uma oportunidade também para refletir acerca deste importante recado das crianças atendidas pela LBV, na composição Cuida Terra, que recebeu o "Prêmio Hugo Werneck de Sustentabilidade & Amor à Natureza", considerado o "Oscar da Ecologia", na categoria "Melhor canção", na 12ª edição do prêmio promovido pela revista Ecológico (2021).

As duas composições são de autoria do professor e músico Nilton Duarte, que atua há décadas no Conjunto Educacional Boa Vontade (formado pela Supercreche Jesus e pelo Instituto de Educação José de Paiva Netto), em São Paulo/SP, e são belamente interpretadas pelas crianças e pelos jovens atendidos pela Instituição.

Clique no link e confira o videoclipe: https://www.youtube.com/watch?v=3br3EBUsh0M

SOS TERRA

Música e letra: Nilton Duarte
Interpretação: Coral Ecumênico Infantojuvenil Boa Vontade, Grupo de Instrumentistas e de Dança do Instituto de Educação José de Paiva Netto e Orquestra Filarmônica Jovem Boa Vontade

Salve o planeta,
Você que tem poder.
Salvemos a Mãe Terra,
Não há tempo a perder.

Salve a água, salve o ar,
Salve as matas, os animais.
Dê a eles uma chance
De viver em Paz.

Chance de recomeçar
Novo Mundo, novo Lar,
Sem maldade, sem dor.
Mundo sim só de Amor.

Salve a Mãe Terra!

CUIDA DA TERRA

Letra e música: Nilton Duarte
Interpretação: Áthina Luiza (Brasília/DF), Nilton Duarte e Coral Ecumênico Infantojuvenil Boa Vontade, São Paulo/SP.

Cuida do céu!
Cuida do ar!
Cuida do sol
E do luar!

Cuida das águas,
Rios e mar,
Sem poluir,
Contaminar!

Cuida também
Dos animais,
Que tanto bem
Eles nos fazem!

Cuida da Terra!

Cuida bem, sim,
Sem ser feroz!
Cuida de mim!
Cuida de nós!

Cuida agora!
Cuida, sim,
Que o amanhã
Não terá fim!

Lembra de Deus,
O Criador. Foi

Ele quem
Tudo criou.

Cuida da Terra!

Cuida do mundo!
Cuida da Vida!
Cuida de nós!
Cuida da Terra!

Confisco

Bebel quer a devolução aos aposentados e pensionistas

"É fundamental, agora, a luta pela devolução do que foi descontado dos servidores estaduais", aponta a deputada estadual reeleita

Depois de o plenário da Assembleia Legislativa do Estado de São Paulo (Alesp) ter aprovado, no último dia 25 de outubro, por unanimidade, o Projeto de Lei Complementar (PLC) 43/2022, que acaba com o confisco salarial de aposentados e pensionistas, a deputada estadual Professora Bebel (PT) disse que a luta agora é pela devolução do que foi cobrado desde que a reforma previdenciária foi aprovada no Estado de São Paulo. Para Bebel, como o fim do confisco foi assinado pelos 94 deputados estaduais e aprovado por unanimidade, a expectativa é de que o governador Rodrigo Garcia sancione a propositura. "No entanto, se for vetado, certamente, o veto será derrubado", declarou.

Para Bebel, é fundamental, agora, a luta pela devolução do que foi descontado dos servidores estaduais aposentados e pensionistas. "Teve aposentado, por exemplo, com vencimento de R$ 3.500,00 que chegou a ter descontado R$ 600,00 mensais, o que pesou muito para eles, uma vez que já haviam contribuído para garantir integralmente a sua aposentadoria", ressalta.

A deputada Professora Bebel lembra que o candidato ao governo de São Paulo pelo PT, o professor Fernando Haddad já havia garantido essa devolução, inclusive a abertura de mesa de negociação com todo funcionalismo. "Como, infelizmente, não venceu, mas respeitamos o resultado das urnas, teremos que negociar com o futuro governador Tarcísio de Freitas", explica.

Bebel lembra que a cobrança sobre aposentadorias e pensões de servidores estaduais passou a ser feita a partir da aprovação da reforma previdenciária pela Alesp, em que ela foi a única deputada estadual da região a votar contrária. A partir disso, os deputados Campos Machado, Delegada Graciela, Danilo Balas e Carlos Giannazi, além da deputada Professora Bebel, apresentaram projetos para extinguir a cobrança. "Na tentativa de aprovar o fim deste confisco, apresentei o PDL 39/2020, o PL 450/2020 e a PEC 6/2021, mas diante da dificuldade de aprovação dos projetos apresentados, desde o início deste ano, passei a defender que a Casa apresentasse um projeto em que todos os deputados fossem coautores e isso, felizmente, acabou acontecendo. Cumprimento fortemente aposentados e pensionistas, professores, professoras, demais profissionais da educação, todos os segmentos do funcionalismo e todas e todos que contribuíram para este resultado", diz.

Divulgação

A deputada Bebel diz que a luta agora é pela devolução do que foi cobrado dos aposentados e pensionistas do Estado de São Paulo

Geração Z

"Prateleira de benefícios" pode reter talentos

Reter talentos exige das empresas, hoje em dia, muito mais do que oferecer benefícios e carteira assinada. Quando essa pretensão se refere à manutenção no time da Geração Z, dos nascidos entre 1996 e 2009, que em 2022 têm na faixa dos 25 anos de idade, requer dos gestores um olhar atento às características dessas pessoas. Oferecer uma "prateleira de benefícios", mais associada aos valores e propósitos voltados à qualidade de vida, pode ser o caminho.

A começar que a Geração Z é formada por nativos digitais e, entre suas características, ela é a que põe fim à carreira tradicional. Considerados ansiosos e imediatistas, vão optar por ter diversas carreiras ao longo da vida e preferir remuneração personalizada, não mais limitada à tradição das leis trabalhistas, com carteira de direitos do trabalhador e planos de participação. A prateleira onde querem recolher seus ganhos consiste em oferecer benefícios intangíveis e complementares, como creche para os filhos, treinamentos terapêuticos que envolvam seu acolhimento emocional, bolsas de estudo que beneficiem sua carreira acadêmica, apoio da empresa no cuidado com sua família, entre outros. A oferta vai depender do olhar apurado dos gestores para as necessidades desse time.

De acordo com o professor Roberto Sachs, mestre em conflito de gerações nas empresas, fundador e CEO da Escola de Negócios Rock Ensina, de Piracicaba-SP, a Geração Z é mais desafiadora, deseja crescer e desenvolver projetos. Apesar de mais cética e receosa quanto ao futuro, ela quer mudar o mundo e, a ansiedade para que tudo aconteça o mais rápido possível, a leva a ficar menos tempo na empresa do que as gerações anteriores. "Observar as necessidades dos times e conhecer as características de cada geração são passos importantes rumo à tolerância e à compreensão das diferenças, fundamentais para complementar a gestão", afirma o professor.

Segundo o livro "A vida de 100 anos: Vivendo e trabalhando na era da longevidade" (2016), obra baseada na experiência dos autores em economia, psicologia e sociologia Lynda Gratton e Andrew J. Scott, a previsão para esse jovem da Geração Z é de trabalhar até entre os 80 e 100 anos de idade, conforme o aumento da expectativa de vida proporcionado pelos avanços da medicina. A publicação, que vem mudando e revolucionando a maneira como se pensa sobre envelhecer e viver mais, mostra que esse jovem terá, portanto, de quatro a seis carreiras ao longo da vida.

Apreciador da obra de Gratton e Scott, o professor Sachs pontua que essa situação é bem diferente do que acontece com as pessoas da Geração X, que têm mais de 40 anos de idade. "Havia, na X, duas formas de se classificar alguém no mercado de trabalho: empregados ou desempregados. Ou atuava num trabalho fixo, profissional liberal, funcionário público, ou estava fora do mercado. A Geração Z aceita freelancers, projetos temporários ou chega a uma empresa com a ideia de viver uma experiência, sabendo que, dali, vai partir para uma próxima mais atrativa. Tem essa dinâmica de gostar da mobilidade, de participar e pertencer, desde que faça sentido aos seus valores e propósitos."

Sachs reforça que a "prateleira de benefícios" também é integrada por valores sociais. Ele cita como exemplo a sensação negativa para um jovem da Geração Z que trabalha numa empresa de alimentos sem nenhuma preocupação com o meio ambiente e a sociedade. Ou atua em uma companhia de recursos humanos onde os valores de relacionamentos não estejam alinhados com suas características. "Certamente, ele vai se sentir desconfortável e talvez não perdure nesse emprego."

Outro ponto importante é que a Z é muito antenada e adepta a novas tecnologias. Valoriza e gosta de ferramentas que quebrem o modelo da velha economia. Por isso, se dão muito bem com o uso de aplicativos que oferecem respostas rápidas, como os de transporte, alimentação, viagens e hospedagens. "Isso também afeta sua retenção no mercado de trabalho, pois ele valoriza empresas e ambientes que proponham ideias de novas e atrativas tecnologias", destaca o CEO da Rock Ensina.

Quando não encontra o que deseja na prateleira, a Geração Z costuma assumir novos papéis em sua atuação no mercado. Isso se vê em boa parte das startups recentes, fruto do empreendedorismo da Geração Z, que opta por construir modelos de negócios mais interessantes e atraentes em áreas da economia pós-moderna da era digital, envolvendo a economia criativa, de finanças e comunicação.

A arquitetura das empresas precisa ser reprogramada na narrativa das novas gerações que atualmente ocupam o mercado de trabalho, para que esses talentos sintam que podem evoluir na velocidade que gostariam e não renunciem ao emprego com tanta facilidade. Conhecer as características de cada uma das cinco gerações que compõem essa era é uma ferramenta importante para que as empresas possam evitar conflitos e planejar as ações com mais sabedoria.

Cemitério

Após feriado de Finados, vereador constata precariedade em túmulos

O vereador Thiago Ribeiro (PSC) esteve, na manhã de ontem, 3, no Cemitério da Saudade para verificar a condição de jazigos. Acionado por populares que estiveram no Dia de Finados (2) em visita ao cemitério, foram relatadas situações de falta de manutenção e abandono em jazigos.

Segundo o vereador, os cemitérios municipais receberam em torno de 35 mil visitantes no Dia de Finados, que é o principal dia de visitas aos cemitérios no ano. O parlamentar constato, na fiscalização, ao menos 15 jazigos com situações extremamente precárias e de abandono. Em vários túmulos é possível verificar restos mortais, em outro é possível identificar o caixão por um buraco entre os tijolos.

O vereador percorreu até o fundo do cemitério, onde as conhecidas "gavetas", modelo de necrópole onde os corpos são alocados um acima do outro, necessitam de manutenção. Várias delas estão com grandes buracos, ficando assim expostos os restos mortais das pessoas ali sepultadas.

Também foram constatados túmulos que estão caindo, alguns casos em que os últimos sepultamentos datam do século XIX e que há anos não recebem qualquer manutenção. Ainda foi verificado que os gatos, presentes por todo o cemitério, utilizam os jazigos sem manutenção como abrigo, e vários desses foram vistos junto a restos mortais.

"Considero uma falta de respeito com aqueles que já não estão mais entre nós. Pessoas que tiveram suas vidas e que merecem ter paz em seu destino final. Peço que a Prefeitura tome as providências cabíveis para resolver as situações destes jazigos para que estes entes queridos de diversos piracicabanos e piracicabanas, descansem com dignidade", destacou Thiago Ribeiro.

Oportunidade

Engenho Central sedia oficina gratuita de música e expressões

Acontece nos dias 5, 12, e 26/11, sempre das 13h às 15h30, a Oficina Música e Expressões, com Maicon Araki, no barracão 10 do Parque do Engenho Central. São 40 vagas para interessados acima de 16 anos de idade. As inscrições são gratuitas e podem ser feitas até o dia da oficina pelo e-mail bibliotecamunicipal@piracicaba.sp.gov.br e pelo WhatsApp (19)-3433-3674. A realização é da Biblioteca Pública Municipal Ricardo Ferraz de Arruda Pinto, Centro de Documentação, Cultura e Política Negra, Poeisis Gestão Cultural, OC Oficinas Culturais e Secretaria de Cultura e Economia Criativa, com apoio da Prefeitura de Piracicaba, por meio da Secretaria Municipal da Ação Cultural (Semac).

A oficina tem como base a vivência a partir de atividades de expressões, práticas instrumentais, exercícios, jogos e brincadeiras cognitivas baseados em cantigas. Por meio da prática, visa buscar conhecer ritmos e cantigas das mais variadas manifestações culturais, como samba de lenço, catira, tambu, congada e samba coco.

Divulgação

Oficina Música e Expressões acontece a partir deste final de semana

ARTISTA - Maicon Araki é artista piracicabano. Multi-instrumentista, tem carreira concreta nacional e internacional. Conhecido como Maikão, é fundador do grupo percussivo de baque virado Baque Caipira, de Piracicaba. Participou do programa Super Star, da Rede Globo, com a banda Zaíra, e subiu aos palcos do Lolapalooza com a banda Francisco El Hombre. Também participou de shows com a banda Maneva, Brasa, entre outras. É pesquisador de manifestações culturais musicais e tem um trabalho autoral. Este ano lança o álbum Salve, Gente Forte!".

SERVIÇO
Oficina Música e Expressões, com Maicon Araki. Dias 5, 12, e 26/11, sempre das 13h às 15h30, no barracão 10 do Parque do Engenho Central (avenida Maurice Allain, 454). São 40 vagas para interessados acima de 16 anos. Inscrições gratuitas e podem ser feitas até o dia da oficina pelo e-mail bibliotecamunicipal@piracicaba.sp.gov.br ou pelo WhatsApp (19)- 3433-3674.

DR. GILBERTO POMPERMAYER
CRT 46.381 - CRTH-BR 9691
Psicanalista Clínico - Psicoterapeuta Holístico - Hipnoterapeuta
Terapeuta do Futuro MPC - Método Procure Cicatrizes
Psicoterapeuta Reencarnacionista e de Vidas Passadas
Terapeuta Ministrante e Organizador de Cursos
(19) 98450-5552 - (19) 98125-1114
@gilbertopompermayer
/GibaPomper
www.psicanalistapompermayer.com.br

2023
MINEIRO ENCANADOR E DESENTUPIDORA
DESDE 2008
SERVIÇO DE QUALIDADE COM PRODUTOS A PRONTA ENTREGA!!!
19-99639.7966
ATENDIMENTO 24h 7 dias na semana
MINEIRO ENCANADOR
Siga
CONTATO@MINEIROENCANADOR.COM.BR
@MINEIRO_ENCANADOR / RONDERSON BATISTA SANTOS
Av. Manoel Conceição, 1169 - Vila Rezende - CEP 13405-230 - Piracicaba - SP

SORRISO CAMPEÃO
UNIODONTO
ANS nº 34.600-4
Quem tem o plano odontológico Uniodonto pode sorrir tranquilo, pois conta com ATENDIMENTO DE URGÊNCIA em todo o BRASIL.
Faça seu plano Uniodonto e tenha um Sorriso Campeão!
UNIODONTO PIRACICABA PLANOS ODONTOLÓGICOS
40 anos
somos coop
www.uniodontopiracicaba.com.br
Telefone: (19) 3401-1770
Rua Alferes José Caetano, 1352
Centro - Piracicaba/SP

A MELHOR E MAIOR WEB RÁDIO
24 HORAS
Conectada com você!
PORTAL NOVA 15
Piracicaba
www.nova15.com.br

INTERIORANA
RÁDIO WEB
PROGRAMAÇÃO INTERIORANA
O futuro do rádio chegou!
8h00 Bom dia Interiorana
Gilson Bomsucesso
9h30 Mova- se Maturidade
Paulo Eduardo
11h00 Jota Duarte na Interiorana
Jota Duarte
13h00 Sertanejo Classe A
Fabiano Farias
14h30 Lovenejo na Interiorana
Rodrigo Tanaka
15h30 Baú Sertanejo
Helbert Andrade
17h00 Mistura Caipira
Gilson Bomsucesso
20h00
Mova- se Maturidade
Paulo Eduardo
21h30 Jota Duarte na Interiorana
Jota Duarte

CESAC
VENDAS ANTECIPADAS DE CARTELAS:
CESAC: RUA UBATUBA, 61 - JARAGUÁ - PIRACICABA
DAS 08:00 ÀS 12:00 E 13:00 ÀS 17:00
TELEFONE: (19) 3430-2020
BINGO BENEFICENTE
27/11/22 (DOMINGO) ÀS 14:00
SALÃO DA PARÓQUIA MENINO JESUS DE PRAGA
R. PROF. HILDEBRANDO SEIXAS SIQUEIRA, 556 - JARAGUÁ
R$ 30,00 (5 PRINCIPAIS RODADAS)
1ª RODADA
1 AIR FRYER
2ª RODADA
1 MICRO-ONDAS
3ª RODADA
500,00 REAIS
4ª RODADA
1 SMARTPHONE
5ª RODADA
1 SMART TV DE 43"
VENDAS NO DIA:
PETISCOS E BEBIDAS
CARTELAS EXTRAS SORTEIOS
E MUITO MAIS...

Comércio de fechaduras
Copias de chaves em 2 a 3 minutos
Consertos de Fechaduras, mesmo antigas
CHAVEIRO EXPRESSO
Juntos desde 1954
Rua Moraes Barros, 1205 - Cidade Alta - Piracicaba - Fone: 3422-5162 / Fax: (19) 3434-2865 | Email: contato@chaveiroexpresso.com.br

Show do PAULO EDUARDO
Ouça pelo celular!
www.radiointeriorana.com.br
9h30 da Manhã e às 8h da Noite
Para ouvir nossa radio RadiosNet

Eleições IPASP Novembro de 2022

Gestão 2023/2025

"Uma vida de luta pelos Servidores Públicos!"

José Osmir Bertazzoni

"Sou José Osmir Bertazzoni, servidor público por 41 anos, aposentado, conselheiro fiscal do Ipasp, técnico e conhecedor do sistema previdenciário. Para ajudar a manter o Ipasp firme, forte, cumpridor de sua missão e desígnios sociais, me coloco a disposição como candidato ao Conselho Deliberativo do Instituto. Não preciso escrever muito, minha história fala por mim. Peço o seu voto"!

Sempre atuei na defesa do servidor público de Piracicaba, aposentado e ativos. Fato, assim que a constituição de 1988 permitiu que os servidores se reunissem em sindicato, fundamos o Sindicato dos Trabalhadores Municipais de Piracicaba em 10 de novembro de 1988. Desde então, luto por melhorias nas condições de trabalho dos servidores e também dos aposentados. Participei de todas as greves deflagradas pelos servidores, apoiando a categoria, tanto os ativos e os inativos. Afinal, melhorar o salário do servidor, melhora também a aposentadoria.

José Osmir Bertazzoni é advogado, jornalista e servidor público aposentado. Lutar pelo servidor aposentado e pelos pensionistas sempre foi sua missão, a qual nunca negligenciou. Participou de todos os atos em defesa do servidor, em Piracicaba, São Paulo, Brasilia e no exterior.

A Ipasp hoje é uma das mais importantes instituições de Piracicaba, para os servidores públicos significa vida ou morte. Se retirados os recursos da previdência social, os servidores ficam sem sobrevivência. Ninguém sobrevive sem medicação, sem alimentos, principalmente quando passamos dos 60 anos

Municípios
Osmir Bertazzoni defende eleições diretas no Ipasp
Atualmente, escolha do presidente do Instituto é feita pelo prefeito a partir de uma lista tríplice; PL está na pauta de amanhã (12)

Hoje sou conselheiro fiscal do Ipasp, três anos me deu a capacidade de estudar muito sobre previdência social e os erros cometidos no passado e sobre os rumos para o futuro e garantir uma boa sobrevivência e o bem-estar para todos os servidores púbicos do nosso município. Peço seu voto para o conselho para defender os interesses dos servidores, jamais da administração municipal.

O QUE É RPPS?

Regime Próprio de Previdência Social, ou simplesmente RPPS, é uma modalidade de Previdência Pública voltada a servidores concursados e seus beneficiários. É como um fundo de investimento que oferece benefícios de aposentadoria e pensão por morte aos seus segurados e favorecidos. Porém, desde a aprovação da lei n° 9.717/1998, o RPPS é válido apenas para servidores titulares de cargo efetivo, ou seja, os servidores concursados. É intitulado Regime Próprio porque cada um dos entes públicos federativos, como União, estados, Distrito Federal e municípios, pode ter o seu. Entretanto, vale destacar que sua criação é opcional.

04/11 VOTE
Presidente
José Alexandre Pereira
Vice-Presidente
Regina Machado

MAIS SAÚDE

Em algumas redes sociais, alguns amigos prometendo o que não pode ser cumprido por desconhecerem a legislação da previdência social, ou seja, o Regime Próprio da Previdência Social (RPPS). O Instituto não pode dar saúde, pois a legislação não permite permite sob pena de prisão dos gestores.

A saúde é uma luta que o sindicato faz, em parceira com o Ipasp e, até mesmo, com a prefeitura municipal. Possível seria um subsídio a todos os servidores, não por meio do Ipasp, mas sim do sindicato. E pode ser para todos os servidores, não apenas aos associados. Basta boa vontade da administração municipal para conversar a respeito.

POR QUE ESCOLHER UM CONSELHEIRO CAPACITADO PARA EXERCER A FUNÇÃO?

Primeiro é bom responder que os conselheiros do IPASP não são remunerados nos termos da Lei.

E, simplificando a resposta, é que as decisões de investimentos em instituições bancárias oficiais passam pelo Conselho e, por essa razão, a necessidade de especialização, conhecimento das leis previdenciárias e das leis de mercado financeiro, ter comprometimento com a categoria para não entregar nosso maior patrimônio aos governos e por final garantir o pagamento dos aposentados e pensionistas atuais e futuros.

Dia 04/11
VOTE

IPASP
ELEIÇÃO 2022
Presidente e Vice-Presidente
Assinale apenas 1 (uma) das chapas
2. JOSÉ ALEXANDRE PEREIRA - PRESIDENTE
REGINA HELENA MACHADO SANTOS - VICE-PRESIDENTE
CONSELHO DELIBERATIVO
ASSINALE APENAS 1 (UM) DOS NOMES
11. JOSÉ OSMIR BERTAZZONI
MODELO DA CÉDULA

FALECIMENTOS

SRA. LEONILDA GIL SILVEIRA faleceu dia 01 p.p., nesta cidade, contava 85 anos, filha dos finados Sr. Guilhermino Generoso Gil e da Sra. Narcisa da Silva, era viúva do Sr. Jose Silveira de Abreu; deixa os filhos: Gilberto Silveira de Abreu, casado com a Sra. Lucia Aparecida Jesus de Abreu; Sonia Aparecida Silveira de Abreu, casada com o Sr. Paulo Munhoz e Carlos Silveira de Abreu, já falecido. Deixa netos, bisnetos, demais familiares e amigos. Seu sepultamento foi realizado anteontem, tendo saído o féretro às 17h00 do Velório da Saudade, sala 04 para o Cemitério Municipal da Saudade. À família e amigos enlutados os sentimentos de pesar da Abil Grupo Unidas Funerais.

SRA. MARIA IGNEZ COLLETTI TREMOCOLDI faleceu dia 01 p.p., nesta cidade, contava 85 anos, filha dos finados Sr. Fiorindo Colletti e da Sra. Maria Colletti, era viúva do Sr. Dargonthye Antonio Tremocoldi; deixa os filhos: Dargonthye Orlando Tremocoldi; Darli Ignez Tremocoldi Stipp, casada com o Sr. Felipe Galdino Stipp Neto; Meire de Lourdes Tremocoldi Setem, casada com o Sr. João Carlos Setem e Vania Lucia Tremocoldi Maranhão, casada com o Sr. Paolo Maranhão. Deixa netos, bisnetos, demais familiares e amigos. Seu sepultamento foi realizado anteontem, tendo saído o féretro às 13h00 do Velório da Saudade, sala 02 para o Cemitério Municipal da Saudade. À família e amigos enlutados os sentimentos de pesar da Abil Grupo Unidas Funerais.

SRA. FABIANE REGINA DE SOUZA faleceu dia 01 p.p., nesta cidade, contava 47 anos, filha da Sra. Eudna Maria de Souza, era casada com o Sr. Rosildo Aparecido Tobias; deixa os filhos: Andrey Peterson de Oliveira, casado com a Sra. Jessica Aparecida Ribeiro; Luan de Souza Tobias, casado com a Sra. Luana; Leonardo de Souza Tobias e Lavinia de Souza Tobias. Deixa netos, demais familiares e amigos. Seu sepultamento foi realizado anteontem, tendo saído o féretro às 16h00 do Velório do Cemitério Municipal de Anhembi - SP, para a referida necrópole. À família e amigos enlutados os sentimentos de pesar da Abil Grupo Unidas Funerais.

SRA. MARIA APARECIDA MANESCO faleceu anteontem, nesta cidade, contava 72 anos, filha dos finados Sr. Armando Manesco e da Sra. Benedicta Colazante Manesco; deixa os filhos: Silvana Aparecida Estevam; Valeria Alexandrina de Morais Vieira e Jose Elias de Morais. Deixa netos, bisnetos, demais familiares e amigos. Seu sepultamento foi realizado anteontem, tendo saído o féretro às 13h30 do Velório da Saudade, sala 07, para o Cemitério Municipal da Saudade. À família e amigos enlutados os sentimentos de pesar da Abil Grupo Unidas Funerais.

SRA. REGINA CELIA BRUNO faleceu anteontem, nesta cidade, contava 53 anos, filha dos finados Sr. Luiz Alcindo Bruno e da Sra. Geny Cazzine; deixa os filhos: Ieda Natalia Bruno Mattenhauer e Luis Fernando Bruno Ferreira. Deixa a neta Gabriela, demais familiares e amigos. Seu sepultamento foi realizado anteontem, tendo saído o féretro às 17h00 da sala 03 do Velório do Cemitério Municipal da Vila Rezende, para a referida necrópole. À família e amigos enlutados os sentimentos de pesar da Abil Grupo Unidas Funerais.

SRA. VILMA APARECIDA VIDAL faleceu anteontem, na cidade de São Pedro – SP, contava 49 anos, filha dos finados Sr. Sebastião Vidal e da Sra. Leonilda Modesto Vidal; deixa os filhos: Sidney Vidal Lopes; Aline Vidal Lopes; Amanda Lopes Alexandrino, casada com o Sr. Cristiano Alexandrino dos Santos e João Miguel Vidal Alves. Deixa netos, demais familiares e amigos. Seu sepultamento foi realizado anteontem, tendo saído o féretro às 16h30 do Velório Municipal de São Pedro – SP, para o Cemitério Municipal da Saudade na cidade de São Pedro – SP. À família e amigos enlutados os sentimentos de pesar da Abil Grupo Unidas Funerais.

SR. DORIVAL PEDRO SOARES DE ALMEIDA faleceu anteontem, na cidade de São Pedro – SP, contava 81 anos, filho dos finados Sr. Antonio Soares de Almeida e da Sra. Clarice Pereira Soares, era viúvo da Sra. Leontina Soares de Almeida; deixa os filhos: Lucilena Soares de Almeida; Agnaldo Soares de Almeida e Everaldo Soares de Almeida. Deixa demais familiares e amigos. Seu sepultamento foi realizado anteontem, tendo saído o féretro às 17h00 do Velório Municipal de São Pedro – SP, para o Cemitério Municipal da Saudade na cidade de São Pedro – SP. À família e amigos enlutados os sentimentos de pesar da Abil Grupo Unidas Funerais.

SR. ANTONIO CARLOS FRANCO faleceu anteontem, nesta cidade, contava 76 anos, filho dos finados Sr. Gumercindo Franco e da Sra. Carmela Tedesco Franco; deixa os filhos: Antonio Carlos Franco Junior, casado com a Sra. Sandra Regina Christofoli Franco e Juliana Amaral Franco. Deixa o neto Tiago Christofoli Franco, demais familiares e amigos. Seu sepultamento foi realizado ontem às 10h30 no Cemitério Municipal da Saudade. À família e amigos enlutados os sentimentos de pesar da Abil Grupo Unidas Funerais.

SRA. GERALDA MARIA DE OLIVEIRA faleceu ontem, nesta cidade, contava 76 anos, filha dos finados Sr. Silvestre José da Silva e da Sra. Maria Joaquina da Silva, era viúva do Sr. Benedicto Antonio de Oliveira; deixa os filhos: Claudia Aparecida de Oliveira da Silva e Paulo Henrique de Oliveira, casado com a Sra. Silvia Maria Ichicura de Oliveira. Deixa netos, bisnetos, demais familiares e amigos. Seu sepultamento foi realizado ontem, tendo saído o féretro às 10h30 da sala "02" do Velório do Cemitério Municipal da Vila Rezende, para a referida necrópole. À família e amigos enlutados os sentimentos de pesar da Abil Grupo Unidas Funerais.

SR. JOSE PETRUCELLI faleceu anteontem, na cidade de Charqueada – SP, contava 87 anos, filho dos finados Sr. Domingos Petrucelli e da Sra. Maria Zacharias, era casado com a Sra. Maria de Lourdes Petrucelli; deixa os filhos: Antonio Cesar Petrucelli; Agnaldo D. Petrucelli, casado com a Sra. Fernanda F. Petrucelli; Adriana Aparecida Petrucelli e Elaine Ap. Petrucelli. Deixa netos, demais familiares e amigos. Seu sepultamento foi realizado ontem, tendo saído o féretro às 17h00 do Velório do Cemitério Municipal de Charqueada – SP, para a referida necrópole. À família e amigos enlutados os sentimentos de pesar da Abil Grupo Unidas Funerais.

SR. CARLOS ROBERTO RIBEIRO faleceu ontem, nesta cidade, contava 48 anos, filho dos finados Sr. Vicente Ribeiro e da Sra. Tereza Espirito Santo, era casado com a Sra. Marlene Ferreira Ribeiro, deixa as filhas: Rafaela Cristina Afonso Ribeiro; Sabrina Cecilia Afonso Ribeiro; Adrieli Afonso Ribeiro e Milena Roberta Ferreira Ribeiro. Deixa netos, demais familiares e amigos. Seu sepultamento foi realizado ontem, tendo saído o féretro às 15h30 do Velório do Cemitério Municipal de Patrimônio/SP, para a referida necrópole. À família e amigos enlutados os sentimentos de pesar da Abil Grupo Unidas Funerais.

SR. ROBERTO APARECIDO GOMES RUAS faleceu ontem, nesta cidade, contava 59 anos, filho da Sra. Maria Jose Gomes Ruas. Deixa irmãos, demais familiares e amigos. Seu sepultamento foi realizado ontem, tendo saído o féretro às 17h00 da sala 03 do Velório do Cemitério Municipal da Vila Rezende, para a referida necrópole. À família e amigos enlutados os sentimentos de pesar da Abil Grupo Unidas Funerais.

SR. ANTÔNIO CERVINO SABARÁ faleceu ontem, nesta cidade, contava 59 anos, filho da Sra. Maria Rodrigues Sabará, já falecida, era casado com a Sra. Roseane Teodoro dos Santos; deixa o filho Wesley Lopes da Silva Sabará, casado com a Sra. Luana Guimarães da Silva. Deixa neto, demais familiares e amigos. Seu sepultamento será realizado hoje, saindo o féretro às 10h00 da sala "01" do Velório do Cemitério Municipal da Vila Rezende, para a referida necrópole. À família e amigos enlutados os sentimentos de pesar da Abil Grupo Unidas Funerais.

SR. ANTONIO CARLOS MONTEIRO faleceu ontem, na cidade de São Pedro/SP, contava 57 anos, filha dos finados Sr. Jose Maria Monteiro e da Sra. Ana da Conceição Moreira. Deixa familiares e amigos. Seu sepultamento será realizado hoje, saindo o féretro às 10h30 do Velório Memorial de São Pedro/SP, para o Cemitério Municipal da Saudade na cidade de São Pedro/SP. À família e amigos enlutados os sentimentos de pesar da Abil Grupo Unidas Funerais.

FALECIMENTOS

GCM 2ª CLASSE JOSÉ CARLOS DA SILVA PERETE faleceu anteontem na cidade de Piracicaba, aos 50 anos de idade e era casado com a Sra. Jane Cleide Batista da Silva. Era filho do Sr. Jose Antônio Perete, falecido e da Sra. Maria Cícera Perete. Deixa os filhos: Jean Carlos Batista da Silva Perete e Juan Carlos Batista da Silva Perete. Deixa demais familiares e amigos. O Velório ocorreu no Salão Nobre no Memorial Metropolitano de Piracicaba, das 08:00 hs as 11:00 hs. Às 11:15hs houve a Cerimônia de Homenagem Póstumas e Honras Militares. Saindo o cortejo fúnebre do Memorial às 13:00 hs com destino a Sala Premium do Velório Parque da Ressurreição. O seu sepultamento deu-se ontem as 15:30 hs, no Cemitério Parque da Ressurreição. À família e amigos enlutados os sentimentos de pesar do Grupo Bom Jesus Funerais.

SR. MARCELO DOS SANTOS DE ANDRADE faleceu dia 31 pp na cidade de Piracicaba, aos 42 anos de idade e era casado com a Sra. Ângela Camargos Moreira. Era filho do Sr. Jose Clemente de Andrade e da Sra. Maria Aparecida dos Santos, falecidos. Deixa os filhos: Arthur Camargos de Andrade e Victor Hugo Camargos de Andrade. O seu corpo foi transladado em auto fúnebre para a cidade de Itaúna-MG e o seu sepultamento deu-se ontem às 17:00 hs, no Cemitério Central naquela localidade. À família e amigos enlutados os sentimentos de pesar do Grupo Bom Jesus Funerais.

SR. WAGNER JOSE PIAZZENTINI faleceu anteontem na cidade de Piracicaba, aos 68 anos de idade e era filho do Sr. Jose Piazzentini e da Sra. Helena Schiavuzzo Piazzentini, falecidos. Deixa irmãos, sobrinhos, demais parentes e amigos. O seu sepultamento deu-se anteontem às 16:00 hs, saindo a urna mortuária do Velório "C" do Cemitério Parque da Ressurreição, seguindo para o Cemitério Parque da Ressurreição. À família e amigos enlutados os sentimentos de pesar do Grupo Bom Jesus Funerais.

SR. RAFAEL BENEDITO DA SILVA (RAFAEL PINDANGA) faleceu anteontem na cidade de Piracicaba, aos 48 anos de idade e era casado com a Sra. Amanda Gozetto da Silva. Era filho do Sr. Benedicto Antônio da Silva e Sra. Isabel de Moraes Silva, falecidos. Deixa a filha: Julia Dorta da Silva. Deixa demais parentes e amigos. O seu sepultamento deu-se ontem as 14:00hs, saindo a urna mortuária do Velório Municipal da Vila Rezende – Sala 01, seguindo em auto fúnebre para o Cemitério Municipal de São Pedro. À família e amigos enlutados os sentimentos de pesar do Grupo Bom Jesus Funerais.

SR. ELIO SILIMBANI faleceu ontem na cidade de Piracicaba, aos 91 anos de idade e era casado com a Sra. Maria Clara Mascarin Silimbani. Era filho do Sr. Ugo Silimbani e da Sra. Domenica Franchini, falecidos. Deixa os filhos: Elio Silimbani Filho, Franca Silimbani, Sandro Ângelo Mascarin e Hugo Silimbani, falecido. O seu sepultamento dar-se-á hoje as 15:00 hs, saindo a urna mortuária do Velório "A" do Cemitério Parque da Ressurreição seguindo para o Cemitério Parque da Ressurreição. À família e amigos enlutados os sentimentos de pesar do Grupo Bom Jesus Funerais.

SR. JOSE ALVES DINIZ faleceu anteontem na cidade de Piracicaba, aos 78 anos de idade e era casado com a Sra. Francisca Bezerra Alves. Era filho da Sra. Sinforosa Alves Diniz, falecida. Deixa os filhos: Lucineide Bezerra Alves Gomes viúva de Rogerio Gomes, Luciene Bezerra Alves, já falecida que foi casada com Francisco de Assis Vieira Alves, Luzenira Bezerra Alves Torri casada com Marcelo Torri, Laureniza Bezerra Alves Lemes casada com Carlos Eliseu Lemes de Assis, Jose Carlos Bezerra Alves casado com Luciana Reis Alves. Deixa ainda netos, bisneto, demais parentes e amigos. O seu sepultamento deu-se ontem às 14:30 hs, saindo a urna mortuária do Velório Parque da Ressurreição – Sala A, seguindo para o Cemitério Parque da Ressurreição. À família e amigos enlutados os sentimentos de pesar do Grupo Bom Jesus Funerais.

SR. MADALENO TEODORO faleceu ontem na cidade de Piracicaba aos 60 anos de idade e era filho dos finados Sr.Moacir Jose Teodoro e da Sra.Sebastiana de Oliveira Teodoro. Deixa os filhos: Joel Heleno Teodoro e Madeiltow Teodoro ,Joemir Gonçalves Teodoro (falecido). Deixa irmãos ,sobrinhos demais parentes e amigos. O seu corpo foi transladado em auto fúnebre para a cidade de São Pedro e o seu sepultamento deu se ontem saindo o féretro as 16:00 h do Velório Municipal de São Pedro seguindo para o Cemitério da mesma localidade onde foi inumado em jazigo da família. À família e amigos enlutados os sentimentos de pesar do GRUPO BOM JESUS

Já era esperado!

Olá alvinegros apostólicos romanos, muito obrigado pela companhia semanal, sua participação em nossas colunas é mais do que um prêmio, é uma satisfação imensurável. Na família PASSE DE LETRA não temos rabo preso com ninguém, nem padrinhos e nem políticos de cobertura.

O Nhô-Quim já teve quatro baixas importantes no elenco após a conquista do bicampeonato da copa paulista. Matheus Martins, Lucas Duni ambos vindos por empréstimo voltaram a seus clubes de origem a pedido dos mesmos. O meia Vitor Braga craque e capitão da equipe campeã e Otavio Gut, zagueiro vigoroso que estabilizou o setor, também deixam a equipe Piracicabana para Botafogo da Paraíba e Figueirense respectivamente.

A diretoria de futebol do alvinegro tentou negociar a permanência destes dois últimos atletas com propostas financeiras similares a oferecidas pelos times da Paraíba e Santa Catarina, mas os atletas optaram em ter calendário um degrau acima do que o XV terá em 2023, O Botafogo disputará o campeonato estadual da elite, a copa do nordeste, a copa do Brasil e o campeonato brasileiro da série C, já o Figueirense tem a Copa Santa Catarina, Copa do Brasil, Brasileiro da série C e o estadual.

A carreira do atleta é curta, e entendemos que os atletas querem aproveitar o bom momento almejando uma ascensão e visibilidade maior, o que não se pode criticar e nem impedir. Vestindo a camisa do glorioso Nhô-Quim honraram cada minuto, cada disputa, jamais desrespeitaram a instituição e colocaram o coração em cada lance, marcaram seu nome na história de forma positiva e tem as portas abertas com o clube e o torcedor sempre.

Conversando com o gestor de futebol Douglas Pimenta e também com o treinador Cléber Gaúcho, ambos são enfáticos em dizer que o planejamento de trabalho não muda, e estão no mercado em busca de atletas com as mesmas características técnicas e de personalidade que foi visto por todos na copa paulista. São claros também em dizer que atletas com mais "rodagem" já estão em negociação e que o XV fará assim como na copa paulista uma ótima participação no estadual. Dizer que será campeão ou que o acesso já está garantido ainda é muito cedo, mas depois deste "cala boca" que foi a saga da copa paulista 2022 para quem não acreditava, dá para duvidar do que fala o gestor e o treinador?

Então vamos aguardar os nomes dos atletas que irão se juntar aos garotos campeões e esperar o início dos testes e da competição, já é de meu conhecimento que após o título e como foi a conquista, muitos atletas estão oferecendo seus serviços, mas a escolha tem que ser criteriosa como foi em maio, no início desta nova gestão. A série A1 é obsessão assim como era a volta ao nacional, uma etapa já está cumprida, de minha parte mais uma vez coloco a confiança em nível 100% nesta diretoria, comissão técnica e elenco. Boa sorte sempre XV!

TEXTO: Luiz Tarantini, Jornalista, repórter esportivo, setorista do XV de Piracicaba, Whatsapp: (19) 99639-2028.
ILUSTRAÇÃO: Luis Marangoni, caricaturista e chargista do XV de Piracicaba desde 2013 Whatsapp:(19) 97130-5259

LEGISLATIVO

Câmara aprova abertura de crédito suplementar

Vereadores participaram, na segunda-feira, 31, da 34ª sessão ordinária do Legislativo riopedrense

A Câmara Municipal de Rio das Pedras apresentou nesta última segunda-feira, 31, durante a 34ª sessão ordinária, nove indicações e aprovaram um Requerimento de Informações junto à Administração. Também foi aprovado um Projeto de Lei do Executivo autorizando a abertura de crédito suplementar por excesso de arrecadação.

O vereador Edison Marconato (PSDB) solicitou através de Indicações a instalação de um parquinho e uma academia ao lar livre na área pública situada na Av. Anna Negri Gramani próxima ao Hospital e o campo de bocha e também a manutenção e pintura dos parquinhos e academias ao lar livres instalados em áreas publicas da cidade.

Já o parlamentar José Nivaldo Ferreira Diniz (PSDB) pediu estudos técnicos para que sejam instaladas lombadas na Rua Aristeu Macedo de Souza, próximo aos números 94, 300 e 550 (Bom Jardim) e na Rua João Domingos Delião Martim, próximo ao número 80, localizada no bairro Jardim São Carlos.

Vanessa Botam (PV) solicitou medidas de modo a conter a erosão que tem se formado às margens da Avenida Rosina Figurelli Coury, próximo a área popularmente conhecida como "linhão". Também pediu o fechamento com alambrado no entorno da quadra poliesportiva da área de lazer do Bairro Luiz Massud Coury, de modo a impedir que as bolas chutadas acertem crianças que estão no entorno, além de impedir que a bola vá para a rua, evitando possíveis atropelamentos.

O pedido por oferta de assistência psicológica nas escolas municipais e a realização de estudo que viabilize a construção de calçada de passeio público na Rua Quintino Bocaiúva, Bairro Vitoria Perim Cezarino foram as petições de Max Prestes dos Santos (União).

Encerrando a participação dos vereadores no expediente, o vereador Jeandre Deive Roncato (PSDB) apresentou Indicação para estudos visando a possibilidade de criar Projeto de Lei que concede benefício aos policiais militares a titulo de "Pro-Labore", que é uma bonificação que os policiais militares recebem por prestarem serviços para o município, em razão de convênio de trânsito firmado com a secretária de segurança publica, através da polícia militar.

Também foi aprovado pelos vereadores um Requerimento, de autoria do vereador Nabuco, solicitando informações sobre o Loteamento Boa Vista, pois os moradores reclamam que em dias de chuva, ocorre descolamento de terra que chegam ate os bueiros causando entupimento dos mesmos.

Divulgação

Sessão ordinária aconteceu na última segunda-feira, 31

Classificados

IMÓVEIS

VENDE-SE APARTAMENTO PRÓXIMO À ESALQ - Apto c/ 64 m2 mobiliado na Vila independência 02 quartos, banheiro amplo, sala de jantar, sala de estar, cozinha, lavanderia, varanda e garagem coberta; Móveis planejados e acabamento em porcelanato; Condomínio c/ piscina, elevadores, salão de festas e churrasqueira; Direto c/ Proprietário (19) 99646 8616.

APTO ED. GREEN PARK – Área 116m2 privativos. 3 dorm., sendo 1 suíte. Sala p/ home office, copa-coz planejada, sala 2 ambientes c/ sacada. 2 vagas. Valor R$ 550.000,00/Venda. R$ 2.500,00/Locação. Tratar fone (19) 99781-5464.

COMPRA-SE CASA — Valor básico de negociação até R$ 50.000,00 (cinqüenta mil reais). Falar com Karen pelo cel (19) 9-9895-5892, das 8 às 18 horas.

ALUGA-SE apartamento Praia Grande, cels: 9 8430-8712 e 9 9340-0417.

ALUGA-SE - Barracão direto proprietário, a cinco minutos do Centro. Ideal para depósito, com 450 metros quadrados, com mezanino. Escritório em 2 pisos. Fone 9.9806-6622.

VENDO/ ALUGO Barracão 360 m², na R. Olavo Bilac, 836, Vila Lobos, S. Pedro. F. (19) 3483-1505.

VENDE-SE TERRENO 6300m²-Centro Mombuca ótima localização-maiores informações 19998963876.

VENDO CASA EM ANHUMAS PIRACICABA - com 5 cômodos mais quarto para passar roupa, lavanderia cobertura mais quarto de ferramentas. Piscina infantil, terreno medindo 20 X 25 mts. Tratar fone: 99440-6695.

DIVERSOS

MORADIA VITALÍCIA – O MELHOR SEGURO DE VIDA no Lar dos Velhinhos de Piracicaba. Chalés e Flats. Estuda permuta com imóvel. Fone e Whatzapp (19) 3372-9484.

MUROS PARA PUBLICIDADE – O Lar dos Velhinhos de Piracicaba oferece por contribuição ou permuta. Av.: Renato Wagner, 770. Telefone e Whatzapp (19) 3372-9484 e (19) 99970-2630.

EMPREGOS
PROCURA-SE E OFERECE-SE

TORNEIRO MECÂNICO - Para trabalhar em São Pedro,com torno paralelo de 1 metro, não precisa ser tempo integral, Bom salário contato Zap (19) 996755952.

EMISSORA DE RÁDIO
FM de Piracicaba expandindo suas atividades e contratações, seleciona: Executivo de vendas. Encaminhar C.V. para email: selecao-cv@hotmail.com

Para acompanhante hospitalar ligue: (19) 9 9718 1072.

VENDO
Apartamento em Águas de São Pedro, 300 metros do centro, com 2 dormitórios, piscina, vaga para 1 carro, varanda e semi mobiliado. Quitado, valor R$ 190.000,00. Tratar com Antonio, fone: (11) 2203-1897 (após as 13 horas).

EDITAL DE CITAÇÃO - PRAZO DE 30 DIAS. PROCESSO Nº 1020267-49.2021.8.26.0451 O(A) MM. Juiz(a) de Direito da 2ª Vara Cível, do Foro de Piracicaba, Estado de São Paulo, Dr(a). MARCOS DOUGLAS VELOSO BALBINO DA SILVA, na forma da Lei, etc. FAZ SABER a(o) PROJELPI INSTAL ELETRICAS IND LTDA EPP, CNPJ 05934730000183, que lhe foi proposta uma ação de Execução de Título Extrajudicial por parte de Banco Bradesco S.A., alegando em síntese que o executado não cumpriu com o avençado, e não efetuou o pagamento das parcelas nas datas aprazadas, mais precisamente a partir da parcela vencida em 30/04/2017, o que provocou o vencimento antecipado do contrato, conforme previsão Contratual. Encontrando-se o réu em lugar incerto e não sabido, foi determinada a sua CITAÇÃO, por EDITAL, para os atos e termos da ação proposta e para que, no prazo de 3 dias, que fluirá após o decurso do prazo do presente edital, pague a quantia atualizada ou apresente Embargos à Execução no prazo de 15 dias. Reconhecendo o crédito da parte exequente e comprovando o depósito de trinta por cento do valor em execução, acrescido de custas e de honorários de advogado, poderá requerer que lhe seja permitido pagar o restante em até 6 (seis) parcelas mensais, acrescidas de correção monetária e de juros de um por cento ao mês (CPC, art. 916). Será o presente edital, por extrato, afixado e publicado na forma da lei. NADA MAIS. Dado e passado nesta cidade de Piracicaba, aos 13 de outubro de 2022. K-04e05/11

USADOS PARA VENDER

- Motor Bomba D´Agua, motor de 15 HP acoplado com bomba de 3 estágio – R$ 1.500,00
- Bomba D´Água de pistão para poço marca schmaider manual ou com motor – R$ 700,00
- Rodas para Ford 2000 – R$ 500,00
- Duas Torres com 5 metros , eleva mais 4 metros, total de altura 9 metros com redutor mecânico – R$ 3.000,00
- Cofre com 1,40 mt de altura x 60 de largura de 1 porta - R$ 800,00
- Cofre fichet com 1,20 mts x 60 com 1 porta - R$ 2.500,00
- Estufa de secagem e esterilização famen – modelo 315 – SE – R$ 300,00
- Engate para Estrada Fiat.

Vários outros cofres novos e usados.

Tratar com Sr. Geraldo – Chaveiro Expresso.
Rua Moraes Barros, 1205 – fone: 3422-5162

CINEMA

Antônio M. L. Toledo

ESTREIAS

Aventura infantil, anime e novo filme de terror

Três novos filmes já estão em cartaz nas telonas da cidade: a aventura infantil "Lilo, Lilo, Crocodilo", o anime japonês "One Piece Film:Red", e o terror "A Luz do Demônio". Dois filmes continuam em cartaz: "Adão Negro" e "Convite Maldito".

"LILO, LILO, CROCODILO" (Lyle, Lyle, Crocodile) é uma comédia de aventura adaptada da obra infantil homônima publicada em 1965 por Bernard Weber. Acompanha as aventuras de Lilo, um crocodilo cantor que vive no sótão de uma casa em Nova York, onde faz amizade com um garotinho chamado Josh (Winslow Fegley) e se tornam ótimos amigos. Mas a presença de Lilo é ameaçada por um vizinho malvado. Para protegê-lo, Josh deve se unir ao Sr. Hector (Javier Bardem), o dono do Lilo, para provar que as melhores amizades surgem dos lugares mais inesperados. Sucesso de público e crítica nos Estados Unidos, a produção dirigida por Will Speck e Josh Gordon, tem efeitos especiais bastante eficazes e a interação dos atores com o imponente crocodilo gerado por computador é impressionantemente perfeita. Com certeza vai conquistar crianças e adultos.

"ONE PIECE FILM: RED" é uma deliciosa aventura musical baseada no mangá escrito e ilustrado por Eiichiro Oda. Uma das séries de anime mais aclamadas e amadas do gênero, este é o 15º longa da série "One Piece" e é a primeira vez que um filme dessa franquia chega aos cinemas brasileiros. Aqui os fãs da saga vão descobrir o passado de Uta, a cantora mais amada do planeta e com uma voz "de outro mundo". Ela é conhecida por esconder sua própria identidade ao se apresentar. Agora, pela primeira vez, Uta se revelará ao mundo em um show ao vivo. Com a Marinha assistindo de perto, o local se enche de fãs de Uta -- incluindo piratas animados e os Chapéus de Palha, que vieram para curtir sua performance. A história começa com a chocante revelação de que ela é a enigmática filha de Shanks. Dirigido por Goro Taniguchi, o filme se tornou uma das maiores bilheterias no Japão.Destaque para sua trilha sonora intensa com números musicais cativantes. A música tema do filme, intitulada "New Gênesis" é interpretada pelo jovem cantor japonês Ado. O público jovem vai adorar esta bela produção.

"A LUZ DO DEMÔNIO" (Prey of the Devil) é mais um filme de terror que chega às nossas telas. Dirigido pelo alemão Daniel Stamn e filmado em Sofia, na Bulgária, a trama acompanha uma jovem freira chamada Ann (Jacqueline Byers), que acredita que a sua verdadeira vocação é realizar exorcismos. Mas ela está em desacordo com as ordens da igreja, pois apenas padres podem realizar essa atividade. Para testar as suas capacidades, ela conhece um paciente que luta contra uma possessão. Agora a jovem freira precisará enfrentar a verdadeira face do mal ao descobrir que a força demoníaca que ela luta contra, revelam uma conexão misteriosa com seu passado traumático. O filme é dedicado à memória do ator Ben Cross, que faleceu em 18 de agosto de 2020 e encerrou as filmagens de seu papel (como Cardeal Mathews) apenas dez dias antes. Ele tinha 72 anos e ficou famoso interpretando o campeão olímpico de 1924 Harold Abrahams no clássico filme "Carruagens de Fogo" (1981).

Fotos: Divulgação

Em A Luz do Demônio, jovem freira se prepara para realizar um exorcismo e fica cara a cara com uma força demoníaca

Mistura de aventura e comédia musical, Lilo, Lilo, Crocodilo garante diversão com cenas live action e animação digital

PREFEITURA MUNICIPAL DE MOMBUCA

AVISO DE LICITAÇÃO

PREGÃO PRESENCIAL Nº 11/2022 - REGISTRO DE PREÇOS - PROCESSO N.º 1133/2022

A Prefeitura Municipal de Mombuca torna público, para conhecimento dos interessados, que está aberta a licitação na modalidade Pregão Presencial do tipo Menor Preço, por item, para Registro de Preço, para aquisição de materiais de limpeza e higiene diversos. Os envelopes de proposta e habilitação, deverão ser entregues no dia **18 de novembro de 2022** às 10:00hs na sede da Prefeitura Municipal de Mombuca, sita à Rua Amadeu Amaral, n° 255, sendo que a sessão será realizada a seguir, nos termos da legislação vigente. O edital na íntegra encontra-se à disposição no endereço acima e poderá ser retirado no horário de expediente até 24 horas que antecedem a data de recebimento dos envelopes ou solicitado através do e-mail mombuca@uol.com.br. Maiores informações poderão ser obtidas na Prefeitura Municipal através do telefone (0xx19) 3488-6262. Mombuca, 03 de novembro de 2022, Prefeito Municipal.

BANCAS ONDE ESTÃO DISPONÍVEIS EXEMPLARES DO JORNAL A TRIBUNA PIRACICABANA

Banca Parafuso
Av. Barão de Serra Negra s/n

Banca Dois Córregos
Av. Dois Córregos, 540

Livraria São Paulo
Av. São Paulo, 399

Banca do Pilon
R. XV de Novembro
(atrás da Catedral)

Revistaria da Estação Rodoviária
(Jornais e Revistas)

Carne Moida

Bisteca Bovina

Paleta Bovina

Costelinha Suína

Bistequinha Suína

Linguiça Pura

Camarão Jannamei sem casca Bom Peixe

Pizzas Seara

Tomatinho Sweet Grape

Cenoura

Abacaxi perola

Couve

Feijão Capi

Milho Verde Fugini

Cerveja Antarctica Sub Zero

Vassoura Noviça

Av. José augusto da Fonseca, 179, Centro, Rio das Pedras/sp. Tel.: (19) 3493.1691

PIRARAZZI

3 ANOS

@elsondebelem
@pirarazzi

BY ELSON DE BELÉM

Curtidinhas

Ton Crivelaro confessou que se surpreendeu ao chegar numa padaria e se ver na Netflix atuando no filme "Flops". O ator e roteirista foi questionado pelo padeiro que perguntou se era ele o personagem na telona da TV.

Karol Mathos convida seus seguidores para assistirem seu programa todas as quintas feiras as 13 h (horário de Brasília) pela Rádio Funchal FM direto de Portugal. A também cantora e estilista fala das previsões astrológicas e muito mais no seu programa.

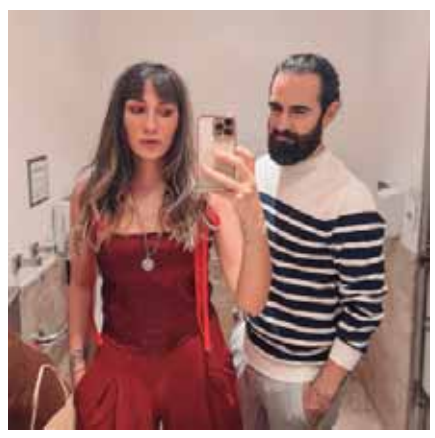

Rebecca Morac informou aos seus seguidores que produziu uma peça para seu vestuário, trata-se de um corpete. A atriz e modelo contou com a colaboração do seu digníssimo esposo **Regis Terêncio** que ajudou a vesti-la.

Fernanda Nepomuceno é só felicidade. A ganhadora do 49º Salão Internacional de humor de Piracicaba posou ao lado do troféu e frisou que foi a primeira a ganhar esse prêmio.

Gabriel Ávila postou uma foto nas suas redes sociais ao lado do Presidente eleito **Luiz Inacio Lula da Silva**. O cineasta esteve em São Paulo e conheceu de perto o novo presidente do Brasil através de um evento chamado Brasil do futuro.

Juliano Amaral agradeceu a oportunidade de virar modelo por alguns momentos e aproveitou para agradecer pela devolução do seu terno que havia esquecido em uma loja dentro do shopping de Piracicaba.

Os integrantes da Banda **Capitão Nemo** estão super empolgados pelo convite que receberam para serem atração fixa do evento de entrega do Prêmio Pirarazzi de cultura que irá acontecer em março de 2023 no teatro do Engenho.

Ilcei Mirian convida a todos para o evento Afrofeira em Limeira que acontecerá dia 6 de novembro no Parque cidade com a presença de várias atrações.

A Banda **Carne de vaca** postou fotos nas suas redes sociais da apresentação na festa dos comerciários no Sindicato dos comerciários de Piracicaba no último final de semana. A Banda é especialista no autêntico Rock and Roll.

Elaine Curiacos comentou nas suas redes sociais que aprendizado e conhecimentos são para vida toda e que ninguém anda sozinho. A palestrante esteve em Sampa participando de uma palestra com grandes feras do setor.

COBERTURA DE EVENTOS

Outubro rosa no Art ddecor

Num ambiente refinado e aconchegante aconteceu o evento Outubro rosa - uma noite de aprendizado e prevenção promovido por Paula Bigaram Michelon nas dependências da Art ddecor no último dia 25 de outubro. Com palavras de profissionais ligados à área de saúde como a Dra. Mastologista e oncologista, Camila Anicchino Andrade - e Dr. cirurgião plástico Alexandre Fischer além de depoimentos de pessoas que passaram por situações referentes ao câncer, o evento transcorreu em ambiente harmonioso que culminou com um delicioso coquetel a altura dos convidados.

Fonte Ricardo Roberto Raya

Pirarazzi é uma Revista de entretenimento que objetiva levar informações culturais para todos os públicos, promovendo visibilidade a classe artística de Piracicaba e região, fomentando a produção da cultura local. A Pirarazzi ocupa espaço na mídia impressa, rádio, TV, redes sociais e plataformas digitais, conquistando cada vez mais seu público e a classe artística pela qualidade, responsabilidade e credibilidade do seu conteúdo.

Idealizado pelo locutor, apresentador, ator, colunista e produtor cultural Elson de Belém no ano de 2012 na cidade de Piracicaba SP.

PIRARAZZI

3 ANOS

@elsondebelem
@pirarazzi

BY ELSON DE BELÉM

COBERTURA DE EVENTOS

Apresentação da Orquesta Sinfônica de Piracicaba

Mais uma vez os piracicabanos foram presenteados com a apresentação da Orquestra Sinfônica de Piracicaba regida pelo maestro Knut Andreas no palco do Teatro Municipal Dr. Losso Netto no último dia 28 de outubro. O público foi ao delírio com as performances musicais da orquestra que no final foram aplaudidos de pé.

Captação de imagens Ricardo Roberto Raya

Projeto Novos talentos mirins

Aconteceu na última quarta-feira dia 26 de outubro o Projeto Novos talentos mirins promovido pelo Museu histórico e pedagógico Prudente de Moraes em parceria com Gran Espaço Bem Viver e Pirarazzi entretenimento. O objetivo é dar oportunidade às crianças e adolescentes de 06 a 15 anos para expressarem seus talentos, na maioria das vezes desconhecidos. A proposta é incentivá-los a desenvolver atividades que visam aguçar a criatividade e o potencial existente em cada um, favorecendo iniciativas na construção da aprendizagem e conhecimentos. Unindo música, desenho, dança, teatro, contação de histórias e artesanato, os alunos irão mergulhar no universo da arte por meio de oficinas lúdicas e criativas com intuito de serem despertados para o saber artístico. O projeto Novos Talentos Mirins foi idealizado pelo ator Elson de Belém, ator, produtor, cultural e técnico em arte cênica. Ele teve a ideia por achar necessário o fortalecimento da descoberta de novos artistas na cena piracicabana, partindo do princípio que o talento e a criatividade fazem parte do processo de aprendizagem e precisa ser desenvolvido.

Fonte Engenho da noticia

MAIKÃO LEVA DESCONTRAÇÃO E MÚSICA AOS INTEGRANTES DA UNIVERSIDADE DA TERCEIRA IDADE DA UNIMEP

O cantor e coordenador do Baque Caipira Maikão proporcionou momentos de pura descontração aos participantes da Universidade aberta à terceira idade da Unimep com várias atividades musicais. O evento aconteceu na última terça feira no Sesc Piracicaba que marcou os 30 anos da Universidade e o dia da pessoa idosa. O evento teve início com a fala da coordenadora da terceira idade do Sesc, Suellyn Camargo. Em seguida, do presidente do Conselho Municipal do Idoso de Piracicaba, Clóvis Misawa. E da coordenadora da Universidade Aberta à Terceira Idade Unimep, Elisangela Corte Real.

Fonte reprodução redes sociais by Elisangela Corte Real

Encerramento da exposição do Salão internacional de humor

O 49º Salão internacional de humor de Piracicaba comemora as 119.853 visitas que recebeu desde o início do evento 27 de agosto a 29 de outubro. O evento de encerramento foi marcado com um super show de humoristas que brilharam no palco do teatro Erotides de Campos no último dia 28 de outubro. Os humoristas Stanley Markley, Atila Shinhe, Lucas Moll e Pedro Paullo da Risadaria deram um show de humor e improviso.

Fonte reprodução redes sociais

Halloween dos famosos

Valessa Fornazier

Claudia Cristina Guilherme

Profissionais da Radio Educativa

Camila Contieri

Pretty Lupon

PIRARAZZI 3 ANOS

@elsondebelem
@pirarazzi

BY ELSON DE BELÉM

NOTÍCIAS PRÊMIO PIRARAZZI DE CULTURA

Dia 7 encerram se as indicações dos artistas

No próximo dia 07 de novembro encerram-se o prazo de indicações em seguida a comissão irá se reunir para selecionar os mais indicados para dar início as votações no próximo dia 14.

Confirmação de profissionais no evento de entrega do Prêmio em março de 2023. São eles:

- Danilo Telles e Mariana Meneghinni cerimonialistas
- Samuel Zanatta - performance
- Jessika com k - entrevistadora
- Igor Mathias - atração
- Marcinha Laryssinha - atração
- Banda Capitão Nemo - atração fixa

Contato e informações sobre o procedimento através do e-mail ppcultoficial@gmail.com

Dentro do planejamento da Comissão do Prêmio está previsto para acontecer o evento de comemoração de 10 anos da Pirarazzi para dezembro. Uma vasta programação está sendo aguardada.

Fonte assessoria de imprensa / comissão 2022

NOTÍCIAS PARADAS PRO SUCESSO

A arte de Lu Garcia

No vídeo desta semana conheça a trajetória da cantora piracicabana Lu Garcia, formada em MPB e jazz pelo instituto de ensino Conservatório Dramático e Musical "Dr. Carlos de Campos" - Tatuí/SP. Com personalidade musical única e marcante, ela destaca-se pela ousadia ao cantar e improvisar. Foi premiada como melhor Intérprete do 27º Festival de Inverno de Toledo/PR. No seu depoimento para o Paradas pro Sucesso, a cantora enfatizou que a campanha é um alerta para a iniciação precoce das crianças e adolescentes ao tabagismo.

Fonte assessoria de comunicação Juliana Rosado

INTROITO CELEBRIDADES, PERSONALIDADES E BELDADES

Saudações caríssimos (as),

A Pirarazzi esteve na cobertura de vários eventos da cidade. Além da agenda cultural e as famosas curtidinhas.

Para você!

Venha ser destaque na sessão PERFIL da Coluna Pirarazzi, promova sua imagem e destaque se no mercado cultural.

No ano que a Pirarazzi *entretenimento comemora 10 anos de existência, lançamos uma proposta para você dar mais visibilidade ao seu trabalho num conceituado jornal, A Tribuna Piracicabana, especificamente na mais prestigiada coluna da região, a Pirarazzi. Conquistamos credibilidade dos nossos leitores e somos vistos por renomadas personalidades e empresas do cenário local. o presente que estamos oferecendo é a sua participação no perfil da coluna, onde você terá MEIA PÁGINA para publicação dos seus trabalhos.

Para coberturas de eventos entrar em contato no WhatsApp (19) 99663 9903 ou no e-mail pirarazzi@gmail.com

PIRARAZZI 10 ANOS PROMOVENDO VISIBILIDADE ARTISTICA

Edição 179 novembro/2022 Piracicaba SP

Elson de Belém
Artista e comunicador cultural
#espalhepaz

#PirarazziIndicaEDaADica

"Raízes Nagô" abre programação do 9º Festival Afropira com ações no Sesc Piracicaba e no Engenho Central

Considerado o maior encontro afro de Piracicaba, o Festival Afropira chega em 2022 a sua 9ª edição, cuja programação oficial será aberta nesta semana, com a realização da "Raízes Nagô", série de dois Encontros de Trancistas, Trançadeiras e Turbancistas. O primeiro encontro acontece na sexta-feira, 4, às 19h, no Sesc Piracicaba. Já o segundo evento será realizado no domingo, 6, às 13h, no Armazém 14 do Engenho Central. Em ambas as atividades, a entrada é gratuita.

O Raízes Nagô - Encontros de Trancistas, Trançadeiras e Turbancistas é uma iniciativa dos diretores do Afropira, por meio do trabalho desenvolvido pela diretora Bel Farias, que é cabeleireira, trancista, turbancista e coordenadora do espaço da beleza do Festival.

A realização é do Instituto Afropira e da ETC Produtora, com apoio de Potência Afro, Rede de Mulheres Negras, Coletivo Beleza Preta, Sesc Piracicaba e Prefeitura de Piracicaba, por meio do Centro de Documentação, Cultura e Política Negra.

SESC PIRACICABA – No primeiro encontro, no dia 4, às 19h, no Sesc Piracicaba, haverá o bate-papo "Identidade, pertencimento e ancestralidade, com a participação de Bel Farias e de Ju Angelo, do Descabelados, que atua em São Paulo e participa do Espaço da Beleza do Festival Afropira desde 2015.

Ju Angelo abordará sua trajetória e o fato de empregar cinco trancistas e atender pessoas de todo Brasil, inclusive famosos. Bel Farias apresentará sua pesquisa sobre a história das tranças e do turbante. A mediação será de Elaine Teotonio, que fará, ainda, uma apresentação artística.

ENGENHO CENTRAL – No encontro do domingo, 6, às 13h, no Engenho Central, a programação reúne exposições de artigos, produtos e serviços afro, atendimento com tranças e oficinas de turbantes. O encerramento será feito pelo Coletivo Beleza Preta, por meio de Mayara Benedito, que realizará desfile. As modelos promoverão diversidade e serão produzidas pelas trancistas e turbancistas do evento. Haverá também expositoras que cederão roupas e a maquiadora a Mayara Nascimento, que participará da ação.

Participarão representantes de Piracicaba, como as trancistas Daiane de Paula, Rebeca Bispo, Miriam Aguiar, Bruna Gonçalves, Natália Rodrigues; as turbancistas Marlene de Jesus e Ediana Raetano; e a dreadmaker Julia Madeira.

Haverá a participação de trancistas das cidades parceiras do Afropira, por meio do projeto Potência Afro - A União dos Eventos Afros do Interior Paulista e Litoral. São elas: Cris, de Campinas, representando a Feira Afro Mix; Dorcas Morais, de Rio Claro representando a Feira das Pretas; Negra Ju, de Americana, representando a AmeriAfro; Luciana da Cruz de Santos, representando a AfroTu; além de Silvia Souza e Pâmela Moreira de Capiravi. Outra participação nessa data será de Negra Jhô, trancista, turbancista, atriz, dançarina e líder religiosa, criadora do Instituto Kimundo, dançarina do Olodum de Salvador, que contará sobre sua trajetória, com o objetivo de trazer motivação a Piracicaba e região.

A mediação será de Elaine Teotônio, que fará também apresentação artística com o Bloco Afropira, Mestre Marquinho e o Geacap, Erica Lima com a Boneca Abayomi e Julio Rocha, também conhecido como Poeta Gato.

PRÓXIMOS EVENTOS – Além dos dois encontros de Trancistas, Trançadeiras e Turbancistas, a programação do 9º Afropira reúne uma série de eventos em novembro. No dia 15 será comemorado, no Armazém 14 do Engenho Central, o Dia Nacional da Umbanda, em evento realizado em parceria com a Amapir (Associação de Religiosos de Matriz Africana de Piracicaba e Região).

No dia 18, no Sesc Piracicaba, haverá palestra sobre Racismo Ambiental e Década Afro. Nos dias 19 e 20 acontece, no Engenho Central, o Festival Afropira, maior encontro afro de Piracicaba e região. O encerramento das atividades será no dia 27, quando os diretores do Afropira participam de atividade na Vila África.

Mais informações sobre o 9º Afropira podem ser conferidas no Instagram: @afropira

Fonte Rafael Bitencourt jornalista

COLEÇÃO DE SAPATOS

Casual Camino
R$429,90

Mocassim Pádua
R$429,90

Tênis Camino
R$429,90

Casual Pádua
R$429,90

Mocassim César
R$429,90

Louis Belafre®

19 98136.1010
19 99903.3344

LOJA 1 R. Dr. João Conceição, 974
Paulista - (19) 3422.8071

LOJA 2 Av. Dona Lídia, 671
Vila Rezende - (19) 3421.3739

louisbelafre.camisaria
@louisbelafre