MANOEL AZEVEDO NORONHA FILHO
CRECI: 48526
CORRETOR DE IMÓVEIS
(19) 99782-7210
AQUI O SEU IMÓVEL
www.azevedonoronha.com.br

Cartório Eleitoral espera cerca de 35 mil eleitores e diz que será uma "eleição rápida"

A10

Distribuição Gratuita
Rua Duque Caxias, 120 centro - São Pedro
Celular/WhatsApp: (19) 9.9303-8100 - claro
Celular/WhatsApp: (19) 9.9862-4594 - vivo
Celular/WhatsApp: (19) 9.9787-0969 - tim
atribuna@atribunapiracicabana.com.br
Gerente Comercial: Gilberto Nisticó
Piracicaba: Rua Tiradentes, 1.111 - Fone: (19) 2105-8555

A TRIBUNA DE SÃO PEDRO

www.atribunapiracicabana.com.br
facebook.com/atribunasp

São Pedro, sábado, 29 de outubro de 2022
Ano 49 nº 1.767
Circulação em São Pedro e Águas de São Pedro
Filiado à Adjori-SP e Sindjori-SP
Diretor: Evaldo Vicente

Divulgação

Cemitério ganha reforço na segurança com reforma

O Cemitério da Saudade passou por reformas e no dia 2 de novembro, Dia de Finados, vai abrir ao público das 7h às 18h com a conclusão de várias obras realizadas. Entre as mudanças estão as que envolvem a segurança do local. O muro ficou mais alto e ganhou pontaletes, foram instaladas 6 câmeras em toda a área do cemitério, que ganhou também novos pontos de iluminação. Outras ações realizadas incluem pintura em toda fachada, portas e portões, reforma na capela e nos banheiros. Toda a obra foi realizada com recursos municipais. A administração do local também fez um mapeamento dos jazigos para facilitar a localização.

DÉCADA DE 1940 – Foto tirada em frente ao Grande Hotel São Pedro, em Águas de São Pedro, na década de 1940. Da esquerda para a direita: Oldrich Kocoureck, primeiro gerente do Grande Hotel São Pedro; Martha Eggert, atriz de Hollywood, cantora lírica, moradora nos EUA; Jan Kiepura, de chapéu, diretor de filmes em Hollywood, e Octavio Moura Andrade, fundador de Águas de São Pedro. A foto da foto exposta no Grande Hotel foi tirada pelo nosso colaborador Geraldo Pereira, proprietário da Lotérica Copa 70, em Piracicaba.

Alesp aprova o fim do confisco dos aposentados e pensionistas

Professora Bebel (PT) comemorou a aprovação pelos 94 deputados, considerando que a tese foi defendida por ela, com manifestações e campanhas, desde 2020

Divulgação

A deputada Professora Bebel com aposentados e pensionistas que foram à Alesp acompanhar a votação

O plenário da Assembleia Legislativa do Estado de São Paulo (Alesp) aprovou, ontem à tarde, 25, por unanimidade - destacando-se os deputados com domicílio eleitoral em Piracicaba: Alex de Madureira (PL), Professora Bebel (PT) e Roberto Morais (CID) -, o Projeto de Lei Complementar (PLC) 43/2022, que acaba com o confisco salarial de aposentados e pensionistas, em sessão acompanhada por professores de diversas regiões do Estado de São Paulo. Com aprovação do projeto, assinado pelos 94 deputados, a partir de 1º de janeiro de 2023, essa cobrança não mais será feita. **A5**

ORTOBOM CELEBRA 8 ANOS COM 8 DIAS DE OFERTAS - Loja atende na rua Veríssimo Prado, 475, bairro Santa Cruz, de segunda a sexta-feira, das 9h às 18h, e aos sábados, das 9h às 17h. **A10**

Escritório Contábil
Fernandes
José Ademir Fernandes
CRC/SP: 037.561/07
Travessa São Benedito, 474
São Pedro - SP
Fone: (19) 3483-2419
(19) 9.9666-5265
(19) 9.7127-3838
jafassessoriacontabil@hotmail.com

JLN MARMORARIA
Soleiras - Peitoris - Escadas
Pias - Balcões - Jazigos
10x sem Juros no cartão
Ednilson
(19) 3483-0707 / (19) 3483-1515
(19) 9.9860-5968
jlnmarmoresegranitos@hotmail.com
R. Olávo Bilac, 316 - São Benedito

Medicina Geriátrica
Drª. DANIELA W. T. PROTA
CRM 116.514
VIDA LONGA, SAUDÁVEL E FELIZ
Com o aumento da expectativa de vida, A IMPORTÂNCIA DO GERIATRA é cada vez maior. A população idosa vem aumentando muito e o médico geriatra é o profissional qualificado em atender esse público. Ele é capaz de diferenciar as mudanças anatômicas, funcionais e psicológicas próprias do processo natural de envelhecimento e das alterações decorrentes de doenças nessa fase da vida. Enquanto a grande maioria das especialidades médicas se dedica a um órgão ou sistema, a geriatria se dedica ao indivíduo como um todo.

Cardiotest
Rua Valentim Amaral, 467 - Sta Cruz - São Pedro. (19) 9.9811.9310

Para o dia nascer feliz

Professora Bebel

Escrevo esse texto poucas horas antes da realização do segundo turno das eleições para Presidente da República e Governador do Estado. As pesquisas indicam vitória do presidente Lula contra Bolsonaro e a possibilidade de uma virada de Fernando Haddad sobre o carioca Tarcísio de Freitas, candidato bolsonarista recém chegado a São Paulo. Claro, pesquisa não é eleição e estamos nos mobilizando para conquistar cada voto importantíssimo para que possamos escrever novas páginas de esperança no nosso estado e no país.

O processo eleitoral foi marcado por grande tensão, ameaças, violência, intolerância e ainda gera expectativa em relação ao comportamento de Bolsonaro e seus seguidores face à provável derrota na eleição presidencial. O atual presidente e seu grupo vêm realizando seguidas manobras para tumultuar as eleições e conseguir pretextos para não aceitarem o resultado.

Primeiro, acusaram a suposta suscetibilidade das urnas eletrônicas a fraudes. Bolsonaro usou as Forças Armadas para levar a cabo suposta auditoria no primeiro turno. Incapazes de provar a acusação, não entregaram os resultados ao Tribunal Superior Eleitoral. No momento, a tentativa de tumultuar envolve suposto favorecimento à candidatura do presidente Lula no horário eleitoral de rádios no Nordeste. As "provas" apresentadas carecem de legitimidade e legalidade e as rádios estão deixando claro que a própria campanha de Bolsonaro deixou de enviar algumas inserções, que nem de perto chegam à casa de centenas ou milhares como alegou o presidente.

São fakenews e mais fakenews, mas a tentativa mais grave de comprometer as eleições partiu do ex-deputado Roberto Jefferson, aliado muito próximo de Bolsonaro e Tarcísio de Freitas, que, em prisão domiciliar, divulgou um vídeo onde ofende de forma violenta e grosseira a ministra Carmen Lucia, do Supremo Tribunal Federal, e, tendo sua prisão preventiva decretada pelo presidente do Tribunal Superior Eleitoral por crime eleitoral e descumprimento das condições da prisão domiciliar, recebeu os agentes da Polícia Federal com dezenas de tiros de fuzil e granadas de efeito moral, ferindo dois agentes. Porém, além de não conseguir seu intento de se tornar uma espécie de mártir, sua atitude causou uma grave crise na campanha bolsonarista.

O fato é que a perspectiva de vitória do presidente Lula e de Fernando Haddad no momento em que escrevo esse texto são muito fortes e nos fazem antever uma transição complexa, sobretudo no plano federal, mas que será marcada pela possibilidade de reconstrução do nosso país e pela abertura de uma página inédita na história do Estado de São Paulo, que finalmente poderá ser governando por um professor, servidor público, altamente qualificada e, sobretudo, com forte ligação comas lutas populares, comprometido com educação, saúde, moradia e todas as políticas públicas de qualidade.

> **Desejo a cada um e cada uma dos leitores e leitoras que vote com consciência**

Uma eventual vitória de Tarcísio de Freitas significará o desmonte radical dessas políticas, a começar pela privatização das escolas públicas, processo que já está em curso no estado do Paraná, governado pelo bolsonarista Ratinho Junior. Não vamos permitir. Elegeremos Fernando Haddad e, caso isso não ocorra, estaremos em luta permanente para evitar mais retrocessos no nosso estado.

Neste momento, desejo a cada um e cada uma dos leitores e leitoras que vote com consciência e que contribua para a construção de um futuro mais feliz, solidário e justo. Aproveito para parabenizar cada servidor público nesse 28 de outubro, quando comemoramos o "Dia do Funcionalismo Público".

Um forte abraço.

Professora Bebel, deputada estadual pelo PT

Esse domingo é dia de reencontro

Aldo Nunes

Assim dizem os astros Vênus e Urano para esse domingo. Como é dia de eleição, espero que reencontremos o bom senso, o esquecimento do ódio e da vingança e nos despertemos para o amor ao próximo e a família.

Colhi nesta semana que finda as últimas rosas das minhas roseiras e da minha hortênsia, para que elas pudessem rebrotar e colorir, alegrando não só a mim, mas, a todos que elas as veem. "As flores também dependem da sorte, ora enfeitam a vida, ora enfeitam a morte", velho ditado que vi na traseira de um caminhão de cargas bem na divisa entre São Paulo/Minas Gerais, quando ainda era auditor fiscal de rendas e jamais me esqueci. Não nos esqueçamos que o dia 2 de novembro, nessa semana entrante, é Dia dos Finados (dia dedicado aos mortos, um feriado nacional) e muitas flores serão levadas aos cemitérios e eles ficarão todos coloridos e alegres, afastando a imagem triste que deles fazemos, imerecidamente. Lá pelo menos, conseguimos construir em nossa mente a figura do nosso ente querido e abraça-lo em pensamento, com todos seus detalhes, pois a imagem fica gravada em nossa mente enquanto aqui habitarmos. No Dia dos Finados (02/11) na minha infância, era um dia especial. O Cemitério da Saudade na minha querida Piracicaba, o único da cidade de então, localizado no Bairro Alto, no final da Rua Moraes Barros, ladeado pela atual Av. Independência, e um terreno enorme onde hoje é o Estádio Barão de Serra Negra e o Ginásio Municipal de Esportes, que se transformavam num centro comercial com barracas de lona, para venda de flores, velas, vasos, lanches, doces caseiros, biscoitos de polvilho e uma infinidade de frutas da estação, especialmente melancia e abacaxi e lanches de todos os tipos. Meu pai sempre me levava com ele para visitar o túmulo dos meus avós paternos, dos quais eu assisti seus funerais e aprendi que lá é um lugar sagrado que todos devemos respeitar. Me fartava em saborear melancia e abacaxi, frutas da época, bem diferente de hoje onde temos essas frutas o ano inteiro. Que saudades!

Para quem como eu, da terceira e última idade, como se diz atualmente, reencontrar é recordar nossas lembranças mais antigas que nos trazem alegria e bem estar. Neste dia 2 de novembro, a Lua Nova estará no seu segundo dia e que durará até o dia 8/11 às 8h03 quando inicia a Lua Cheia. No dia 25 de outubro tivemos a 3ª eclipse solar parcial deste ano de 2022, porém, não vista pela nossa região e que foi de 0,862 de magnitude. O dia dos Finados, 02/11, sob a vigência da Lua Nova e que também não é muito percebida visualmente começa a exibir-se parcialmente e, juntamente com o Sol, aumentando mais iluminação para o nosso planeta Terra e promovendo o aumento e a duração do dia o que nos possibilita maiores oportunidade de chuvas e plantio de flores comestíveis e não comestíveis, especialmente as rasteiras. Como estamos, ainda, na Primavera, poderão elas não serem gerais, porém de alto risco com ventos fortes e granizo, a característica principal desta estação climática.

> **Boa votação nesse domingo e não nos esqueçamos dos nossos Finados nesta quarta-feira dia 2 de novembro**

O nosso desprezo para com a observação do clima, resulta agora nesse terceiro milênio, nessas intempéries em todo planeta, cujo conserto, talvez, não seja mais possível, especialmente se continuarmos com os braços cruzados. A poluição toma conta das nossas águas, do nosso ar, da nossa mente. A vida declina e a nossa evolução atrasa. Nem mesmo a era tecnológica, por falta de mentes sábias têm mais forças para enfrentar o marasmo reinante. "Vos sois o sal da terra e a luz do mundo". "Alegrem-se e regozijem-se, porque grande é a recompensa nossa nos céus". Aí estão as flores para neste dia dos Finados, alegrar e colorir a nossa vida, passada, presente e futura pois a normalidade é um caminho pavimentado, confortável para caminhar, porém sem flores se não as cultiva-las para que produzam os bons frutos.

Boa votação nesse domingo e não nos esqueçamos dos nossos Finados nesta quarta-feira dia 2 de novembro e que a chuva se caída e os ventos que soprarem, sejam mansos e pacíficos.

Aldo Nunes, contabilista, articulista de jornais, advogado, Auditor Fiscal de Rendas do Governo do Estado de São Paulo, aposentado, E-mail: audusconsultoria@gmail.com

Confiar na Justiça estrangeira

José Renato Nalini

Tudo aquilo que tem acontecido no Brasil nos últimos anos é um desfile de insanidade, para não ser mais contundente. Incrível passividade ante a deliberada destruição da Amazônia e de outros biomas, a perseverança no genocídio indígena para fins de grilagem e exploração criminosa de minérios, a violência incentivada pelo insensato armamentismo, que só multiplica homicídios e suicídios e a perda cidadã da capacidade de indignação.

Enquanto a ecologia agoniza, ratificando a opinião internacional que converteu a "promissora potência verde" em "Pária Ambiental", o Parlamento acrescenta maldades no cenário desalentador, seja impulsionando "boiadinhas" que injetam mais veneno na alimentação dos brasileiros que ainda comem, seja aleijando ainda mais a lei apelidada de "Código Florestal", que de florestal não tem nada.

Esperar que o STF venha a coibir tais nefastos abusos requer muito de ingenuidade e de polianismo. Foi a Suprema Corte que julgou compatível com a Constituição Ecológica o arremedo de Código Florestal que derrubou as conquistas de 1965 e de 1934. O Brasil não tem hoje um Código Florestal à altura dos desafios postos pelo aquecimento global.

Essa expectativa dos crédulos otimistas cede lugar ao estranhamento causado pela "ala turística" do Pretório Excelso. O momento brasileiro requer um funcionamento permanente de sua Justiça, em plantão patriótico vigilante, diante das ameaças que se avolumam. Entretanto, assim como ocorreu ao advento da República, no "baile da Ilha Fiscal", sucedem-se nababescas viagens ao exterior. Seria interessante explicar em que se aprimora a prestação jurisdicional com essas excursões. E também mostrar quem as financia. Será que no estrangeiro se busca vigor para devolver os processos paralisados por "pedidos de vista" ou para análise da repercussão geral? Se isso puder ser comprovado, tudo bem.

Por isso, a esperança é o crescimento de ações judiciais, processos administrativos, inquéritos e ações investigatórias sobre o maltrato ao ambiente, principalmente com recursos a Cortes Internacionais. Diz-se que os Tribunais supra-soberanos são vulneráveis porque não podem obrigar os países que os aceitam apenas formalmente. Só que o capital, que tem sofrido prejuízos crescentes ante a irresponsabilidade de governos, este sim, possui condições de obrigá-los a praticar o bem. Que ironia! O empresariado, a iniciativa privada, o sistema financeiro, pondo rédeas nos comandos estatais que descumprem a Constituição!

Interessante trabalho é realizado pela London School of Economics, em parceria com o Sabin Center for Climate Change Law, da Universidade de Columbia. As entidades mantêm um banco de dados de todas as ações climáticas no mundo. Eram pouquíssimas na década de 1980, mas se avolumaram depois de 2015. Foram mais de duas mil ações no mundo, mais de mil delas nos Estados Unidos.

> **Incrível passividade ante a deliberada destruição da Amazônia e de outros biomas**

Menciona-se o caso no Paquistão em que um fazendeiro moveu ação contra o governo, que não estava se preocupando com as mudanças climáticas. O resultado foi contrário ao governo e isso é uma questão de direitos humanos. A omissão do Estado afeta o direito à vida e à saúde. Na Holanda, reconheceu-se que embora houvesse lei e o Executivo a viesse cumprindo, havia pouca ambição diante da gravidade do quadro. O governo holandês foi obrigado a reduzir as emissões e a acabar com o uso do carvão.

O Brasil tem Varas Ambientais em Tribunais Estaduais, São Paulo criou a primeira Câmara Reservada ao Meio Ambiente no seu Tribunal de Justiça e existem muitas ações em que se questiona a questão do lixo, da poluição, do envenenamento da água potável, nem tudo recebe o carimbo de "ambiental". Mas parece existir uma preocupação com a omissão conivente do Governo e com a tendência parlamentar de atender a setores ecologicamente incorretos. Existem alguns avanços na jurisprudência, principalmente nos graus iniciais.

Ministros que pouco viajam, como Rosa Weber, Cármen Lúcia e Edson Facchin, robustecem a esperança de que o ambiente seja uma pauta permanente no STF. E torcer para que tribunais internacionais ganhem força e autoridade. Por sinal, em outubro de 2021 iniciou-se um processo importante junto à ICC - Corte Internacional Criminal, contra certo Presidente, por prática de crime contra a humanidade.

Se todos os Supremos Intérpretes da Constituição Ecológica decorassem o seu artigo 225, poderíamos ter certeza de que o maior patrimônio brasileiro não seria tão cruelmente devastado, a impedir a continuidade da experiência vital neste espezinhado e incendiado planeta.

José Renato Nalini, reitor da Uniregistral, docente da Pós-graduação da Uninove, presidente da Academia Paulista de Letras (APL); foi presidente do Tribunal de Justiça do Estado de São Paulo.

Sem Bolsonaro

Alexandre Padilha

Um estudo apresentado pela Fiocruz apontou mais um recorde que exemplifica a maldade do governo Bolsonaro: nunca se internou tantas crianças no Brasil por desnutrição em 14 anos. O levantamento concluiu que, em 2021, todos os dias, oito crianças de até um ano precisaram ser levadas para hospitais por estarem passando fome.

Dados apresentados pela Rede Brasileira de Pesquisa em Soberania e Segurança Alimentar e Nutricional (PENSSAN) apontam que a fome dobrou nas casas de famílias com crianças menores de 10 anos: de 9,4% em 2020 para 18,1% em 2022.

A falta de alimento, de comida de verdade, é extremamente prejudicial para o desenvolvimento das crianças, podendo acarretar danos cognitivos.

Bolsonaro é cruel com nossas crianças, é cruel com a saúde do povo, é o governo que fez o Brasil voltar ao mapa da fome com 33 milhões de pessoas sem ter o que comer e 125 milhões sem saber se vão conseguir fazer ao menos uma refeição por dia.

A crueldade de Bolsonaro com as crianças é completa e esta tragédia é uma exemplificação da sua maldade e de sua estratégia de destruir o presente das nossas crianças, para impedir o futuro delas.

Tudo isso fica ainda mais evidente quando olhamos o orçamento da União, onde Bolsonaro cortou em 50% os recursos para a Atenção Integral à Primeira Infância e 95% dos recursos dos Centros de Referência de Assistência Social (CREAS) e Centros de Referência de Assistência Social (CRAS) do país. A Assistência Social é fundamental para garantir segurança social para nossas crianças.

Quando fui Ministro da Saúde priorizamos a saúde na primeira infância com políticas públicas que asseguravam a garantia de alimentação para as crianças, reduziam a vulnerabilidade social, as protegiam de doenças com as campanhas de vacinação e conseguimos diminuir a taxa de internação.

> **Bolsonaro é cruel com as crianças brasileiras. Ninguém aguenta mais Bolsonaro**

Todas essas iniciativas hoje são atacadas e destruídas por Bolsonaro, já que a ausência de investimentos e de priorização para crianças tem resultado em uma agenda de destruição da infância e de aumento da vulnerabilidade.

O futuro das crianças brasileiras não será mais roubado, desmoralizado e desmantelado. Ele será reconstruído com políticas públicas que ofereçam melhor qualidade de vida, educação e possibilidades. Ninguém aguenta mais o governo Bolsonaro.

Alexandre Padilha, médico, professor universitário, deputado federal (PT-SP)

Reforma protestante

Alexandre Teles

No decorrer dos séculos, desde os tempos de Cristo, tem havido um desvio daquilo que Jesus ensinou. Sempre se levantaram vozes em defesa da pureza do Evangelho. Apesar do zelo, sempre existiram aqueles que se desviavam, trazendo para dentro da Igreja práticas de outras religiões. No começo, foi apenas a inclusão da hierarquia onde o papa era o líder supremo; depois vieram o batismo para a salvação, a adoração de imagens e pasmem, até a proibição da leitura da Bíblia, e muitas outras heresias, atingindo um patamar tal, que por volta do século XIV, o romanismo estava completamente envolvida no paganismo.

Há 505 anos, no dia 31 de outubro de 1517, Martinho Lutero fixou suas famosas teses contra a venda de indulgências, na porta da igreja do Castelo de Wittenberg, na Alemanha, contrariando os interesses teológicos e, principalmente, econômicos da "Igreja" romana. O impacto foi tamanho, que se comemora nessa data o início da Reforma Protestante.

No início da igreja em Atos capítulo 2, foi dado forma à igreja. Mas com o passar dos tempos, homens que não tiveram compromisso com a Palavra de Deus, deformaram-na. Então, o significado simples da reforma é: trazer de novo a forma, àquilo que perdeu a forma.

A reforma veio a realizar-se devido ao contato da mente humana com as Escrituras, e o resultado foi que a mente humana se emancipou da autoridade clerical e papal para seguir a autoridade das Escrituras. Alguns itens para que se houvesse a reforma.

1?as Escrituras sagradas como única regra de fé e conduta;

2?a justificação pela fé;

3?o sacerdócio universal de cada crente;

Os pilares teológicos que fizeram parte da Reforma Protestante são os chamados cinco solas - frases latinas que surgiram para enfatizar a diferença entre teologia reformada protestante e a teologia romana. Sola vem do latim e significa "somente" ou "apenas" na língua portuguesa. E são:

Sola fide (Somente a fé): O homem é justificado única e exclusivamente pela fé (Romanos 5.1).

Sola scriptura (somente a Escritura): As Escrituras é a única regra de fé e prática da igreja (2 Timóteo 3.16).

Solus Christus (somente Cristo): Jesus é o Único Senhor, Único Salvador, Único Mediador entre Deus e os homens, Único Fundamento, Única Rocha, Único Cabeça, ... (1 Timóteo 2.5; Atos 4.12; 1 Coríntios 3.11; Efésios 2.20; João 14.6; Hebreus 7.25).

> **Que Deus abra o entendimento, e faça resplandecer a luz do Evangelho em cada coração em nome de Jesus**

Sola gratia (somente a graça): Tudo que o homem possui (graça comum), e em especial a salvação, é dada pela graça somente (Efésios 2.8,9).

Soli Deo gloria (somente à Deus a glória): O homem foi criado para a glória de Deus e que tudo que ele fizer deve destinar a glorificar a Deus (Romanos 11.36).

Esses pilares da Reforma Protestante são, e devem ser o compromisso da igreja atual, com o intuito de ser uma igreja séria e comprometida com o Reino de Deus. A igreja que estiver fora desse eixo ou fora deste contexto deve ser considerada anátema, ou aquela para a qual não devemos dar crédito algum.

Lutero não foi, como alguns pensam, o fundador de uma nova religião, o protestantismo. Foi, sem dúvida, o grande precursor da liberdade religiosa atual e quem mais contribuiu para um retorno do cristianismo às Escrituras.

Lembrando que uma igreja, para ser apostólica, deve estar seguindo as doutrinas dos apóstolos. E o apóstolo Paulo vai nos ensinar que se um homem, ou um anjo vier do céu e pregar um outro evangelho que os apóstolos não pregaram, seja anátema (Gálatas 1.8).

Alguns reformadores antes de Lutero, João Wycliffe, John Huss, Savonarola e muitos outros lutaram pela reforma da igreja e pagaram com a vida. Milhões de cristãos mortos!

Homens e mulheres escreveram com seus próprios sangues a história da liberdade cristã. Homens que entenderam os propósitos de Deus. Pessoas que estavam com fome e sede de justiça. Louvado seja o Nome do Senhor pela vida desses homens e mulheres!

Quando o papa pediu para que Martinho se retratasse, ele respondeu: "Se não me refutardes pelo testemunho das Escrituras, ou por argumentos, uma vez que não creio nos papas e nos concílios, por ser evidente que muitas vezes já se enganaram e se contradisseram uns aos outros. A minha consciência tem que ficar submissa à Palavra de Deus."

Disse Jesus: "E conhecereis a verdade, e a verdade vos libertará" João 8.32. Leiam a Bíblia Sagrada. Que Deus abra o entendimento, e faça resplandecer a luz do Evangelho em cada coração em nome de Jesus. Amém!

Alexandre Teles, cel (19) 99707-5520, serve ao Senhor Jesus Cristo na Igreja Assembleia de Deus Bom Pastor

Resíduo

Campanha vai arrecadar óleo usado nas escolas

A ação, fruto de parceria da Coordenadoria de Meio Ambiente e da Secretaria da Educação, vai envolver cinco escolas da rede municipal

Levo Óleo é o nome da campanha que será lançada no dia 1º de novembro com o objetivo de dar o destino correto para o óleo usado - resíduo sólido de categoria perigosa e que pode causar sérios danos ao Meio Ambiente. A ação, fruto de parceria da Coordenadoria de Meio Ambiente e da Secretaria da Educação, vai envolver 5 escolas da rede municipal de ensino.

"Recebemos um alerta para conscientizar a população quanto ao descarte adequado em uma das reuniões do Conselho Municipal de Meio Ambiente", relata o coordenador de Meio Ambiente, Rogério Bosqueiro. O indicativo veio da representante do Saaesp no Conselho. "De acordo com o relato, há dias em que é notório um aspecto oleoso do material encaminhado para a ETE Samambaia, o que indica maior concentração desse resíduo e devemos ofertar soluções para a população", complementou o coordenador, que destacou ainda que cuidar desses resíduos muitas vezes descartados nas pias ou no solo de forma irregular está entre os pilares da gestão do Meio Ambiente.

O descarte irregular prejudica o meio ambiente ao provocar contaminação de lençóis freáticos, entupimento da rede de esgoto e impermeabilização do solo.

Segundo a responsável técnica do Saaesp, Ana Beatriz Cruzatto, o munícipe também é prejudicado. "Quando descartado na pia, o encanamento da casa pode ser danificado pelo processo de incrustração na tubulação, além de encarecer o processo na estação de tratamento de esgoto".

Ao realizar a ação em conjunto com a Secretaria de Educação, o objetivo da campanha se estende às escolas, que além de conscientizar, receberão pontos de coleta para serem utilizados pelos alunos e comunidade do entorno.

Para a responsável pela divisão de Educação Ambiental do Meio Ambiente, Mariana Siciliano, os alunos da rede municipal são peças importantes para o sucesso da campanha. "Vemos nas crianças e jovens alunos uma vantagem em trazê-los como aliados na luta pelo cuidado com o meio ambiente", disse.

"A Campanha Levo Óleo tem início na terça-feira, 1 de novembro, e funcionará em ciclos. As escolas cadastradas recebem um ponto de coleta e os estudantes foram orientados a armazenar o resíduo em garrafas PET. A empresa responsável pela coleta seletiva também coletará o óleo usado, que será utilizado na fabricação de ração animal", detalha a responsável técnica pela divisão de Saneamento e Resíduos Sólidos da Coordenadoria de Meio Ambiente, Aline de Lima.

O coordenador ainda destaca o ganho na educação ambiental. "Além do viés ambiental, as escolas participantes contarão com um retorno financeiro para APM. A partir da quantidade arrecadada, em litros, a empresa pagará 50% do valor às instituições cadastradas na campanha", disse.

CRONOGRAMA - A coleta de óleo será quinzenal, de acordo com o cronograma estabelecido pela campanha. Os pontos de coleta são as Emebs Professora Ondina Mendes Parreira; Professora Gentila Iolanda da Silva Frare; Guido Dante; Professor Benedito Modesto de Paula, e Professora Ricarda de Paiva Lima Berzin.

Assista ao vídeo da campanha em https://youtu.be/94LTpBU50mI

André Castro/Prefeitura de São Pedro

Arrecadação será feita em 5 escolas municipais

Mariana Siciliano, do Meio Ambiente, fala sobre a importância da participação de alunos, familiares e moradores do entorno das escolas

Esportes e Lazer

Coordenadoria realiza caminhada: pela prevenção do câncer de mama

Como parte da programação realizada pela Prefeitura de São Pedro para destacar o "Outubro Rosa", aconteceu na manhã desta terça-feira, 25, uma caminhada que reuniu professores, alunos dos cursos da Coordenadoria de Esporte e Lazer e agentes de saúde. O objetivo principal foi alertar sobre a prevenção ao câncer de mama. Com os participantes vestidos de rosa e com bexigas em mãos, a caminhada teve também o intuito de interagir com os munícipes e chamar a atenção para a pauta.

Com o auxílio da Guarda Municipal, Departamento de Trânsito e da Secretaria de Saúde, o evento teve início na sede da Coordenadoria de Esportes, passando pelo parque Maria Angélica, pela Feira do Produtor e pela Rua Veríssimo Prado, terminando no local do início. Segundo a professora de educação física e organizadora do evento, Silvana Calciolari, a caminhada age no aspecto da conscientização. "Com essa ação do Outubro Rosa, buscamos conscientizar as pessoas da necessidade de estar atentas, de realizar o autoexame e buscar o acompanhamento médico. A conscientização é a prevenção da doença", disse.

A professora também chamou a atenção para o senso coletivo das ações realizadas. "Nós organizamos também programações do Novembro Azul, onde vemos mulheres participando. Hoje no Outubro Rosa, vemos também a participação dos homens. A causa é importante e exige a atenção de todos", destacou a professora.

Divulgação

A caminha aconteceu na manhã de terça-feira

CULTURA

São Pedro se torna sede do Ponto MIS

Parceria com o Museu da Imagem e do Som garante diversas programações culturais para o município

Divulgação

Por meio de uma parceria entre o Museu Gustavo Teixeira e o Museu da Imagem e do Som, o município de São Pedro irá receber diversas programações como sessões de cinema, oficinas, palestras, exposições e gestão cultural. Com o foco na formação de novos públicos para a cultura e para o cinema, o programa chamado de Ponto MIS agora passar ter uma sede na Estância.

De acordo com o coordenador de Cultura, Ivan Teixeira, para assegurar a boa comunicação conquistada durante anos com os gestores municipais de cultura, mensalmente o Programa irá enviar uma newsletter em grupos regionais com intuito de divulgar a programação e incentivar reflexões e debates junto aos parceiros.

"Para nós, essas parcerias são muito importantes. Hoje a cidade de São Pedro se torna um Ponto MIS, recebendo exposições, oficinas, exibições de filmes por meio do Museu da Imagem e do Som. Esses passos são importantes para o desenvolvimento e o acesso a cultura e a arte", disse o coordenador.

Devido à restauração do Museu Gustavo Teixeira, as atividades serão desenvolvidas no Casarão da Cultura. Para fechar o mês de outubro, serão exibidos os filmes a Lenda de Candyman, no dia 31, às 8h, e no mesmo dia, às 20h, o filme Nós; ambos com indicação16 anos.

Entre as diversas atividades estabelecidas pelo Ponto MIS, um destaque é a Itinerância Exposição, que ocupa espaços culturais com diversas mostras fotográficas do acervo do MIS. No Prosa de Tripé, a proposta é uma conversa transmitida ao vivo pelo Youtube do MIS sobre as exposições de fotografia do Pontos MIS que circulam pelo estado de São Paulo. Em cada prosa, a tríade de convidados é constituída por um representante do olhar do artista-fotógrafo, um gestor da cidade e o especialista da área como mediador.

Mensalmente, o programa disponibiliza oficinas e/ou palestras gratuitas sobre cinema, fotografia e gestão cultural para os públicos das cidades parceiras. As oficinas acontecem de forma virtual e presencial nas cidades parceiras. No caso de Orientação e Desenvolvimento de Curtas, haverá seleção e acompanhamento de projeto de curta-metragem, em diferentes etapas de sua realização, com o objetivo de colaborar com roteiristas, diretores e produtores do Estado de São Paulo (exceto capital). Neste caso, tudo acontece de forma gratuita e virtual.

OFICINA DE FOTOGRAFIA - Com o tema "O que eu olho me move", no Casarão da Cultura estão abertas as inscrições para uma oficina de fotografia. Com duração de 4 horas, e apenas 20 vagas para pessoas maiores de 16 anos, o encontro acontece no dia 5 de novembro, das 13h às 16h. A oficina vai abordar alguns nomes da fotografia documental e suas formas de narrar histórias diversas.

OUTUBRO ROSA

Grupo de bordadeiras participa de palestra sobre Saúde da Mulher

"A família, os amigos e a rede de apoio que tive foram os melhores remédios para me curar do câncer". O depoimento é da aposentada Rosilda Borges, de 63 anos, que teve câncer de mama duas vezes e hoje se encontra curada. Ela faz parte do grupo de bordadeiras que participou da palestra sobre Saúde da Mulher, realizada na terça-feira, 25, no Casarão da Cultura.

Com foco na campanha "Outubro Rosa", na programação realizada pela Prefeitura de São Pedro, por meio da Coordenadoria de Cultura, pelo menos 35 mulheres foram recebidas pelas enfermeiras Ana Carolina Costa Rodrigues e Tatiane França. Elas puderam tirar várias dúvidas sobre a doença, a prevenção, autoexame, mamografia, tratamento e serviços oferecidos pelo SUS.

"O câncer de mama é um tumor maligno, formado pelo crescimento de células de maneira desordenada, e desenvolvimento de um ou mais nódulos na mama. De acordo com o Instituto Nacional do Câncer, é o câncer que mais causa mortes e o mais comum nas mulheres brasileiras", disse Ana Carolina, ao considerar a doença mais temida entra as mulheres, já que afeta a percepção da sexualidade e a imagem pessoal.

Apesar de não existir uma causa específica, a enfermeira explicou que especialistas apontam alguns fatores de risco que podem levar ao desenvolvimento desse tipo de câncer, como idade - mulheres acima dos 50 anos correm mais risco; histórico familiar (parentes que já tiveram a doença); não ter filhos ou ter depois dos 30 anos; elevado consumo de álcool; excesso de peso (gordura na região abdominal); falta de exercícios físicos e ciclo menstrual: mulheres que começaram a menstruar cedo (antes dos 12 anos) ou que entraram na menopausa após os 55 anos.

Sinais, sintomas, diagnósticos, autoexames, tipos de exames e prevenção também foram pontos importantes abordados no encontro. Tatiane França ressaltou ainda a importância do exame Papanicolau, os cuidados para coleta do exame, câncer de colo do útero e infecção de HPV. "É muito importante, para as mulheres de todas as idades, que esses exames de rotina sejam feitos todo ano. É só procurar a unidade de saúde próxima da residência e agendar com o médico".

CONFRATERNIZAÇÃO - Em um ambiente especialmente decorado, com um painel contendo 2.500 quadradinhos de papel feito pelo artista plástico Sérgio Esteves, e mais 50 bexigas contendo frases motivadoras e de empoderamento feminino, as convidadas participaram de um delicioso café da tarde. "A função social também tem sido atribuída ao Museu e nas atividades da Coordenadoria de Cultura. Estamos muito felizes por esse momento, não só de alegria e de encontro, mas também de conscientização, de informações tão importantes como essas que recebemos hoje", disse o coordenador de Cultura, Ivan Teixeira.

Daniella Oliveira

Pelo menos 35 mulheres foram recebidas pelas enfermeiras Ana Carolina Costa Rodrigues e Tatiane França

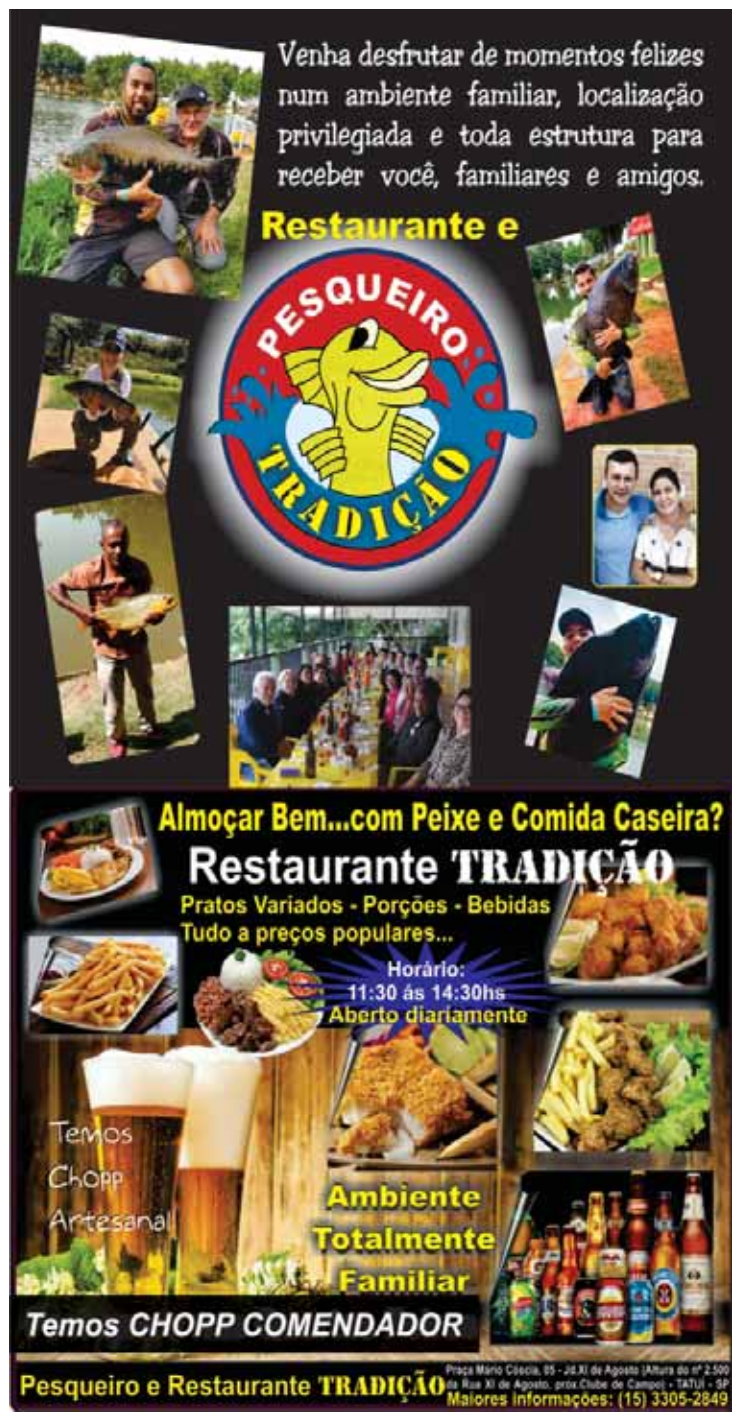

UNANIMIDADE

Alesp aprova o fim do confisco dos aposentados e pensionistas

Professora Bebel (PT) comemorou a aprovação pelos 94 deputados, considerando que a tese foi defendida por ela, com manifestações e campanhas, desde 2020

A deputada Professora Bebel com aposentados e pensionistas que foram à Alesp acompanhar a votação

O plenário da Assembleia Legislativa do Estado de São Paulo (Alesp) aprovou, ontem à tarde, 25, por unanimidade - destacando-se os deputados com domicílio eleitoral em Piracicaba: Alex de Madureira (PL), Professora Bebel (PT) e Roberto Morais (CID) -, o Projeto de Lei Complementar (PLC) 43/2022, que acaba com o confisco salarial de aposentados e pensionistas, em sessão acompanhada por professores de diversas regiões do Estado de São Paulo. Com aprovação do projeto, assinado pelos 94 deputados, a partir de 1º de janeiro de 2023, essa cobrança não mais será feita.

ARTICULAÇÃO - A deputada estadual Professora Bebel (PT), também presidenta da Apeoesp (Sindicato dos Professores do Ensino Oficial de Ensino do Estado de São Paulo), que articulou a apresentação de um PLC de todos os deputados para pôr fim à cobrança disse, logo após a aprovação da propositura: "Estou muitíssima feliz e honrada por essa aprovação, pois me empenhei muito para que obtivéssemos esse resultado e para que o PLC 43/2022 tivesse a assinatura de todos os 94 deputados da Casa. Hoje é um dia para comemorar. Quem luta, conquista!", escreveu em suas redes sociais.

COBRANÇA - A cobrança sobre aposentadorias e pensões de servidores estaduais passou a ser feita a partir da aprovação da reforma previdenciária pela Alesp, em que a Professora Bebel foi a única deputada estadual da região a votar contrária. A partir disso, os deputados Campos Machado, Delegada Graciela, Danilo Balas e Carlos Giannazi, além de Bebel, apresentaram projetos para extinguir a cobrança. "Apresentei o PDL 39/2020, o PL 450/2020 e a PEC 6/2021, mas, diante da dificuldade de aprovação dos projetos apresentados, desde o início deste ano, passei a defender que a Casa apresentasse um projeto em que todos os deputados fossem coautores e isso, felizmente, acabou acontecendo. Cumprimento fortemente aposentados e pensionistas, professores, professoras, demais profissionais da educação, todos os segmentos do funcionalismo e todas e todos que contribuíram para este resultado", diz a parlamentar.

DEVOLUÇÃO - Agora, de acordo com Bebel, o seu mandato popular se empenhará para que sejam devolvidos os valores descontados. "O professor Fernando Haddad, nosso candidato ao governo de São Paulo, já estabeleceu compromisso neste sentido", ressalta.

EVENTO

Com apoio da Prefeitura, Kidimais e Beblue fazem festa de Halloween

Para quem quiser entrar no clima do Halloween, a empresa de recreação e entretenimento Kidimais e a escola de idiomas Beblue promovem atividades especiais nos dias 29 e 31 de outubro. Com apoio da Prefeitura de São Pedro, por meio das coordenadorias de Cultura e de Trânsito, os organizadores prometem duas noites de arrepiar.

No sábado, 29, das 18h às 21h, o Trem do Terror vai percorrer várias ruas da cidade "aterrorizando" os moradores com seus personagens caracterizados. Quem quiser embarcar nessa viagem só precisa garantir o ingresso, vendido em frente da empresa Kidimais (Rua Malaquias Guerra, 866) a R$ 5 cada e mais um quilo de alimento não perecível.

No Dia das Bruxas, 31, moradores e turistas poderão assistir e participar da Parada de Halloween - Doces ou Travessuras. A concentração será às 19h, na Praça do Forúm. Quem for caracterizado poderá se juntar ao grupo que irá passar pelas principais ruas de São Pedro.

DATA - Comum em países de língua anglo-saxônica, como os Estados Unidos, Canadá e Reino Unido, a celebração do Halloween tem se tornado menos tímida em países latinos, como no caso do Brasil. Inspirado na expressão "All Hallow's Eve", que, em português, significa "véspera de todos os santos", a comemoração é uma referência à data celebrada pela Igreja Católica no dia 1º de novembro. Por isso, o Halloween é comemorado no dia 31 de outubro.

Nas tradições norte-americanas e inglesas do Halloween, acredita-se que, na noite do dia 31 de outubro, as almas saem de seus túmulos e seguem pelas ruas amedrontando todos aqueles que estão por perto. Assim, as crianças e jovens fantasiam-se de mortos-vivos, monstros, bruxas e outros personagens para sair pela vizinhança fazendo a famosa pergunta: doces ou travessuras?.

SERVIÇOS: Dia 29 (sábado) - Trem do Terror, das 18h às 21h, com partida e venda de ingresso (R$ 5 por pessoa + 1kg de alimento não perecível) em frente da Kidimais, na rua Malaquias Guerra, 866. Dia 31 (segunda-feira), Parada de Halloween - Doces ou Travessuras, com concentração às 19h, na Praça do Fórum.

Divulgação

Celebração do Halloween tem se tornado menos tímida em países latinos, como no caso do Brasil

COORDENADORIA

Esportes e Lazer faz aula temática de Halloween

Uma aula de biodança com o tema Halloween realizada na Coordenadoria de Esportes e Lazer pela professora Silvana Calciolari empolgou as alunas participantes, que capricharam na produção de fantasias e adereços.

"O planejamento das alunas para esta aula temática é também uma forma de motivação. Elas se envolvem, conversam e usam a criatividade para fazer os adereços. A biodança trabalha coordenação, lateralidade, mas é também uma aula que transforma", disse a professora Silvana.

As alunas relataram que além da atividade física, a participação fortalece as relações sociais e o equilíbrio emocional.

Antonia Campos Andrade, de 69 anos, caprichou na produção para participar da atividade. "Faço aula há 22 anos e me faz muito bem". Para ela, fazer amizades é um dos principais benefícios. "Recomendo muito, faz bem para a cabeça e para o corpo".

Regina Arruda, 64, sentiu, na prática, os benefícios proporcionados pela aula. "Na época da pandemia, com tudo parado, estava pré-diabética e com vários exames alterados. Quando as aulas voltaram, após 4 meses, perdi peso e o médico até suspendeu o uso de medicamentos", contou.

Silvia Marques, 54, faz aula há 6 meses. "É maravilhoso. Fez meu sangue voltar a ferver e renasceu uma energia maravilhosa", disse.

Com 80 anos, Givanete Gomes não economizou na produção das roupas, maquiagem e acessórios. "Adoro dançar, participar de coreografias. Não tenho vergonha. Me faz muito bem", relatou.

Secretário de Governo e coordenador de Esportes e Lazer, Claudinei Arruda, destacou o empenho da professora Silvana e a participação dos alunos. "Procuramos cada vez mais melhorar os espaços para que os alunos possam desenvolver atividades da melhor forma possível. Agradeço a participação de todos e parabenizo toda a equipe da Coordenadoria", disse.

Letícia Callegaro/Prefeitura de São Pedro

As alunas relataram que além da atividade física, a participação fortalece as relações sociais e o equilíbrio emocional

Então o homem é um macaco evoluído?

João Ribeiro Junior

O Universo não foi sempre como observamos agora. É um produto da evolução cósmica que, segundo os cientistas, nasceu de um "big bang", uma grande explosão atômica, produzida pela difusão de uma energia imensa concentrada em um único ponto, que se transformou em matéria, de acordo com a lei E=mc2, enunciada por Einstein.

Para não sermos tão materialistas leiamos a "Estância de Dzyan" do "Livro de Dzyan", na tradução de Helena P. Blavatsky: "A última vibração da Sétima Eternidade palpita através do Infinito. A mãe entumece e se expande de dentro para fora como o botão de Lótus". (Este livro, cujo original estaria num mosteiro do Tibete, é um daqueles livros herméticos, misteriosos, que revelaria segredos provenientes de outros planetas e referentes a uma história de centenas de milhares de anos. Fala dele o astrônomo francês Bailly, no fim do século XVIII.).

Ora, se o Universo surgiu de uma evolução, e que continua a expandir-se, por que não o homem? Talvez ele não tenha vindo diretamente do macaco, mas suas raízes atingem um mundo animal.

O Jardim do Éden (se realmente existiu) estaria localizado no Rift Valley oriental africano, onde foram encontrados os restos mais antigos de uma criatura semelhante ao homem e negro? Em 1959, os arqueólogos e antropólogos dr. Louis Leakey e sua esposa Mary encontraram um crânio de um ser mais parecido com um homem do que com um macaco. Este crânio estava enterrado num túmulo, escavado na lava, que contém potássio. O corpo deste antepassado ao desintegrar-se tornou-se radioativo. Atualmente, a ciência atômica permiti verificar a idade de uma rocha vulcânica através do exame dessas substâncias. E assim, os testes atribuíram à rocha e ao crânio uma idade de 1.750.000 anos que nos leva a crer que o homem surgiu no Período Terciário, há cerca de 2.000.000; e não com diz a ciência oficial, no Quaternário (pleistoceno), de 700 mil a 250 mil anos.

Aliás, a ciência oficial não explica Tiahuanaco e Machu Picchu, cidades portuárias nos Andes, que hoje se encontram a mais de 6.000 metros de atitude. Quem as construiu? Sabemos que

> **Se o universo surgiu de uma Evolução, e que continua a expandir-se, por que não o homem?**

os dobramentos modernos (elevação dos Andes, dos Alpes, etc.) ocorreram no período Terciário. Então, em quem devemos acreditar? É bom lembrar que, também, as pinturas das grutas de Altamira, na Espanha, e de Lascaux, na França, foram consideradas uma fraude pelo mundo científico, que não podia admitir que "o abstrato", já se encontrasse expresso na pré-história, há uns 20.000 antes da nossa Era. É por isso que não podemos admitir fantasias e crenças religiosas que insistem num apocalipse. Pode ocorrer o fim da Terra, mas não do homem evoluído, este ser considerado hoje mortal, habitante de um planeta minúsculo que gira em torno de uma pequena estrela em meio a bilhões e bilhões de galáxias. Ainda muita coisa existirá. O fim de tudo tornar-se investigação do começo de tudo. Criação e destruição se conjugam, tanto a esfera cósmica como no plano da existência humana. Mas, para tanto já basta de conflitos armados, de ideologias egoísticas, e de políticos corruptos e incompetentes

João Ribeiro Junior, advogado (USP), doutor em Educação, mestre em Filosofia (Unicamp)

Serra Verde

CONVOCAÇÃO DE ASSEMBLÉIA GERAL ORDINÁRIA
ASSOCIAÇÃO DOS PROPRIETÁRIOS DO CONDOMÍNIO SERRA VERDE

Na qualidade de Presidente do Conselho Deliberativo da Associação, venho pela presente convocá-lo a participar da Assembleia Geral Ordinária da ASSOCIAÇÃO DOS PROPRIETARIOS DO CONDOMÍNIO SERRA VERDE, a ser realizada no dia **13 (Treze) de Novembro de 2022 (Domingo), no salão da Sede Social (Clube), às 9h00min**, em primeira convocação, com presença de maioria absoluta dos associados titulares ou, em segunda convocação, **às 09h30min** com qualquer número dos presentes, a fim de que sejam deliberados assuntos, conforme a seguinte ordem do dia:

1 – Prestação das contas do ano de 2022;

2 – Proposta de regularização do fechamento do bairro, conforme autoriza a Lei Complementar 92/2013 do Município de São Pedro;

3 – Avisos Gerais.

Solicitamos o comparecimento dos associados titulares, que poderão fazer-se representar por procuradores devidamente nomeados. Em caso de ausência, torna-se obrigatória a aceitação do que for deliberado, com tácita concordância.

Cordialmente,

São Pedro, 12 de outubro de 2022.

Claudio Daniel Baltieri Scarparo
Presidente do Conselho Deliberativo

EM SE TRATANDO DE ASSUNTOS DE EXTREMA RELEVÂNCIA, QUE IRÃO REFLETIR PARA TODOS OS ASSOCIADOS NA QUESTÃO ADMINISTRATIVA E FINANCEIRA, A SUA PRESENÇA É MUITO IMPORTANTE.

Estatuto, Capítulo VI, Artigo 15o – A Assembleia Geral é constituída de associados proprietários, quites com os cofres da Associação e em pleno gozo de seus direitos estatutários.

ASSOCIAÇÃO DOS PROPRIETÁRIS DO CONDOMÍNIO SERRA VERDE
Rod. SP 304, KM 209 CX.P. 241 CEP: 13520-000 São Pedro/SP.
CNPJ: 52.152.329/0001-71 I.E: Isenta
Tel. (19) 3481-4797 / (19) 3483-4538 / (19) 99658-4425

PROFISSIONAIS LIBERAIS

DENTISTAS

Dra. Maria Cristina M. de Paula Santos
CIRURGIÃ DENTISTA
CLÍNICA GERAL E ORTODONTIA
CRO nº 28.377
3481-3121 / 9.9910-0831
R. José Estanislau de Oliveira, 722 - Centro

ADVOGADOS

ADVOCACIA CÍVEL, CRIMINAL E TRABALHISTA
Heitor Antonio Mariotti OAB/SP: 38.572
Heitor Mariotti Neto OAB/SP: 204.513
e-mail: advmariotti@linksat.com.br - Res. (19) 3483-4253
Fone/Fax: (19) 3481-1700
R: Valentim Amaral, 1035 - Centro - São Pedro/SP

FICHA'SOM USADOS
COMPRA - VENDE - TROCA - LOCA
Instrumentos Musicais, Acessórios, Som Profissional, T.V, Videokê, Conserto de Alto Falante
Consertos de Instrumentos
TRABALHAMOS COM DELIVERY
(19) 9.9736-2029
(19) 3483-2136
fichasom@hotmail.com
Rua: José Estanislau de Oliveira, nº:51 - Sta.Cruz - São Pedro/SP

ESCRITÓRIO DO ARI
- Regularização de obras - CNPJ de produtor rural
- Imposto de renda - ITR, CCIR, Assuntos Rurais.
19 9 9981-6410
ARI CARRARA | email: aricarrara@uol.com.br
AGORA EM NOVO ENDEREÇO
Rua: João Teixeira Da Frota, Nº: 753 Santa Cruz

Restaurante PINTADO na Brasa
O MELHOR PINTADO NA BRASA DE PIRACICABA
Atendimento Presencial
Almoço terça a domingo
Jantar sexta e sábado
Delivery e reserva de mesas
19 3042.3240
19 99769.2061
R. Bom Jesus, 1663
Centro - Piracicaba/SP
13419-055

IMÓVEIS

ALUGO APTO.
Ubatuba na Praia Grande. F. (19) 3481-6112/ 9 9759-9092.

VENDO OU TROCO.
Salão comercial (antigo choppão), em frente à lava rápida Tio Zé, a 150 mts da matriz com 670 mts de área coberta. Tel. (19) 3483-2136 ou 9.9736-2029.

VENDO
Terreno 10x30 em Piracicaba, R$ 155.000,00, Rua João Gimenes, Jardim das Flores, ao lado do 373. Fone (19) 99827-1101.

DIVERSOS

INSTRUMENTOS MUSICAIS.
E acessórios novos e usados, conserto, compra, vende e troca. Ficha Som Usados. F. (19) 3483-2136.

APARELHAGENS E CAIXAS.
Som, profissionais e residenciais, usados, compra, vende, troca e loca. Ficha Som Usados. F. (19) 3483-2136.

GRAVAÇÕES DE.
Fitas K7 e Discos de Vinil p/ CD/ PENDRIVE e VHS p/ DVD. F. (19) 3483-2136.

VENDO TVs.
Usadas. F. (19) 3483-2136.

VENDO ÓRGÃO.
Minami MDX15, série ouro, com banqueta, ótimo estado. F. (19) 3483-2136.

COMPRO.
Teclado e Violão usado - Ficha Som (19) 3483-2136 ou (19) 9.9736-2029.

VENDO
Bazar Completo. Tratar fone: (19) 9.9997-5959.

PROCURO
Alguém para doação de palets ou venda preço desapego tratar 19 -983908427

VENDE-SE
Uma mesa de Kristal sem cadeiras, 1.60 x 80 cms - R$ 900,00
Um sofá grande branco de couro - R$ 250,00
Um Biombo - 3 partes - R$ 55,00
Um urinol (pinico), grande, novo, sem uso, na caixa - R$ 92,00
Tratar pelo tel (19) 2534-1359

BORGES CENTRO AUTOMOTIVO
(19) 9.9824-5421
(19) 3481-6531
Alinhamento
Balanciamento
Pneus Novos e Remold
Suspensão
Rua Vasco Altafim, nº: 90 - São Benedito - São Pedro/SP

A informação na palma da sua mão!
Conheça o novo site da A Tribuna Piracicabana.
Acesse: www.atribunapiracicabana.com.br

TOP TRAINING
• MUSCULAÇÃO
• MUAY THAI
• FIAÇÃO
• PULAR
A melhor academia com a melhor estrutura da região.
Sempre cuidando de você
• OBESIDADE
• DEPRESSÃO
• DIABETES
• E MUITO MAIS ...
(19) 99682-2913
@ttoptraining

Pontos de Distribuição do Jornal A TRIBUNA

PALÁCIO das máquinas
Rua Olavo Bilac, 337
São Benedito - São Pedro

ESQUINA POLLO
Av. Pres. Getulio Vargas, nº: 976, Santa Cruz
São Pedro/SP

Ortobom São Pedro
Especialista no seu bem-estar
www.ortobom.com.br/loja/saopedro

Ótica São Pedro
R. Veríssimo Prado, 937
Centro - São Pedro

SUPERMERCADO POLIDELI
R. Malaquias Guerra, 471
Centro, São Pedro - SP

MINI MERCADO ALPES DAS ÁGUAS
Av. Alpes das Águas 1028 - São Pedro/SP

Adão Imóveis
consultoria imobiliária
Av. Carlos Mauro, 316 - Centro, Águas de São Pedro - SP

Abil GRUPO unidas
PLANOS ASSISTENCIAIS
Funerária Santa Cruz
Av. Pres. Getulio Vargas,1375 - São Benedito, São Pedro - SP

FICHA'SOM USADOS
Rua José Estanislau de Oliveira, nº:51 - São Pedro/SP

Cândida CopyCenter
R. Veríssimo Prado, 141
Pallu, São Pedro - SP

CÉLIO IMÓVEIS
COMPRA & VENDA
SEGURANÇA E TRANQUILIDADE PARA SEUS NEGÓCIOS
R. Ver. Luiz Antonio De Mitry Neto, 412
Centro, São Pedro - SP

DELTA CENTER VÍDEO
Rua: Epaminondas A Aguiar, 78, Santa Cruz, São Pedro/ SP

JS SERVICE
JOSMAR STINGHELLI

Quer Anunciar ou receber nossos exemplares?
Ligue: (19) 9.9862-4594
A TRIBUNA DE SÃO PEDRO
EXCLUSIVO É O QUE VOCÊ PENSA!

FALECIMENTOS

SR. BENEDICTO ANTONIO DA SILVA faleceu no dia 22/10 na cidade de Piracicaba, aos 81 anos de idade e era viúvo da Sra. Isabel de Moraes Silva.Era filho dos finados Sr. Antonio José da Silva e da Sra. Antonia Ferraz. Deixa os filhos: Vilma Cecilia da Silva casada com Marcio Alexandre Voltani Selvaggeo, Veridiana Aparecida da Silva Tomé casada com João Tomé Filho, Rafael Benedito da Silva casado com Amanda Gozetto da Silva e João Antonio da Silva casado com Quelri Tomé Galvão. Deixa netos, bisnetos e demais parentes e amigos. O seu corpo foi transladado para a cidade de São Pedro e o seu sepultamento deu se dia 23/10 saindo o féretro ás 15:00 h do Velório Municipal da Vila Rezende – sala 03 seguindo para o Cemitério Municipal de São Pedro onde foi inumado em jazigo da família. À família e amigos enlutados os sentimentos de pesar do GRUPO BOM JESUS.

SR. BENEDITO CAPPAROL GARCIA faleceu no dia 23/10 na cidade de Charqueada, aos 65 anos de idade e era casado com a Sra. Marisa de Almeida Capparol Garcia e era filho dos finados Sr. Diego Capparol Garcia e da Sra. Thereza Augusto de Carvalho Garcia. Deixa os filhos: Renata Capparol Garcia e Renato Capparol Garcia. Deixa netos e demais parentes e amigos. O seu sepultamento deu se dia 23/10 saindo o féretro as 16:00 h do Velório Municipal seguindo para o Cemitério da mesma localidade onde foi inumado em jazigo da família. À família e amigos enlutados os sentimentos de pesar do GRUPO BOM JESUS

SR.FRANCISCO MATEUS DE MATOS faleceu no dia 24/10 na cidade de São Pedro contava 74 anos de idade e era casado com a Sra. Aparecida de Lourdes NechbarEra filho dos finados Sr. Saturnino Mateus de Matos e da Sra. Benedita da Conceição. Deixa o filho: Sergio Aparecido de Matos casado com Aretuza de Matos. Deixa os netos: Lucas e Giovanna. Deixa demais parentes e amigos. O seu sepultamento deu se dia 25/10 saindo o féretro ás 10:00 h do Velório Municipal de São Pedro seguindo para o Cemitério da mesma localidade onde foi inumado em jazigo da família. À família e amigos enlutados os sentimentos de pesar do GRUPO BOM JESUS.

SRA.VALDOLINA LOPES DA SILVA GAONA faleceu no dia 24/10 na cidade de São Pedro, contava 82 anos de idade e era casada com a Sr.Cipriano Fernandes Gaona Era filha dos finados Sr.Virginio Antonio da Silva e da Sra.Maria Lopes da Silva. Deixa os filhos: Valentim, Cleusa, Tania e Antonio falecido. Deixa netos e bisnetos, demais parentes e amigos. O seu sepultamento deu se dia 25/10 saindo o féretro ás 15:00 h do Velório Memorial Bom Jesus –sala1 seguindo para o Cemitério Municipal de São Pedro onde foi inumada em jazigo da família. Esta sala possui serviço de Velório On-Line consulte os familiares. À família e amigos enlutados os sentimentos de pesar do GRUPO BOM JESUS.

SR. ONIVALDO BENEDITO FRANCISCO faleceu no dia 25/10 na cidade de Piracicaba, aos 65 anos de idade e era casado com a Sra. Dalva Aparecida de Souza Francisco. Era filho dos finados Sr. Benedito Francisco e da Sra. Anna Bueno Francisco. Deixa os filhos: Ronaldo Francisco, já falecido e Rogerio Francisco. Deixa demais parentes e amigos. O seu corpo foi transladado em auto fúnebre para a cidade de Santa Maria da Serra e o seu sepultamento deu se dia 26/10 saindo o féretro as 13:00 h do Velório Municipal de Santa maria da Serra seguindo para o Cemitério da mesma localidade onde foi inumado em jazigo da família. À família e amigos enlutados os sentimentos de pesar do GRUPO BOM JESUS

SR.HUMBERTO MANFREDINI faleceu no dia 25/10 na cidade de São Pedro contava 65 anos de idade e era casado com a Sra.Edna de Oliveira Manfredini Era filho dos finados Sr. João Manfredini e da Sra.Durvalina Manfredini.Deixa os filhos: Luciene Manfredini e Eder Rodrigo Manfredini. Deixa demais parentes e amigos. O seu sepultamento deu se dia 26/10 saindo o féretro ás 16:00 h do Velório Municipal de São Pedro seguindo para o Cemitério Parque São Pedro onde foi inumado em jazigo da família. À família e amigos enlutados os sentimentos de pesar do GRUPO BOM JESUS.

SR JOÃO BENEDITO GERMANO faleceu no dia 27/10 na cidade de São Pedro, contava 76 anos de idade. Era filho dos finados Sr.Lazaro Germano e da Sra.Mariana da Silva. Deixa os filhos: Cristiano Germano, Josiane Germano de Souza e Vanderlei Germano. Deixa netos, demais parentes e amigos. O seu sepultamento deu se dia 28/10 saindo o féretro ás 14:00 h do Velório Memorial Bom Jesus –sala1 seguindo para o Cemitério Municipal de São Pedro onde foi inumado em jazigo da família. Esta sala possui serviço de Velório On-Line consulte os familiares. À família e amigos enlutados os sentimentos de pesar do GRUPO BOM JESUS.

Domingo é dia de votar

Luiz Carlos Motta

O título do artigo de hoje pode parecer óbvio. Mas não é, porque o risco de abstenção no pleito de 30 de outubro existe. Os últimos atos de violência divulgados pela imprensa, envolvendo radicais m, que usam a força, as ameaças e a violência, em substituição ao diálogo, podem estimular essa ausência nas urnas no domingo. Recente pesquisa do Datafolha, constatou que 9% dos eleitores, admitem a possibilidade de não votar, por absoluto medo do que poderá acontecer nos locais de votação. Observe que os índices de abstenção foram elevados nas últimas eleições, segundo o Tribunal Superior Eleitoral (TSE). O processo eleitoral de 2020, para eleição de prefeitos e vereadores, será lembrado como o que apresentou abstenção acima da média. Naquele ano, havia o medo de contaminação em plena pandemia.

SEM MEDO - Este ano, o medo é outro: o de comportamentos explosivos e antidemocráticos. Especialistas em eleições, comentam que, infelizmente, à medida em que nos aproximamos do dia de escolher o Presidente da República e o Governador do Estado, a tendência é de haver acirramento dos ânimos, hostilidades entre os simpatizantes dos candidatos. Não deixe que o medo da violência atrapalhe a festa da democracia. O exercício do voto não poder ser cerceado por temores e ameaças! Fale com todos sobre a necessidade de ir votar, de praticar a cidadania e a democracia com a paz que todos os brasileiros merecem. O processo eleitoral deve respeitar as diferenças. Intolerâncias são inaceitáveis. Deve prevalecer o pleito pacífico, fazendo se sobrepor à vontade do povo nas urnas. Essa vontade é soberana.

Não aceite provocações, nem antes de domingo e, nem quando estiver se aproximando do local de votação, onde aliciadores de eleitores poderão atuar de forma ilegal, tentando reverter o voto na última hora, principalmente dos indecisos. Diante deste cenário, você pode manter o seu voto em sigilo, para não se expor. É seu direito de votar em paz. Adversário político não é inimigo. E mesmo que assim seja considerado, deve ser respeitado. Não dê ouvidos aos que pregam a desobediência às regras eleitorais ou suspeitas sobre a segurança das urnas, por exemplo. Defenda sempre o estado democrático de direito e o direito à liberdade de expressão e de escolha. Assuma um lado, o lado da paz!

DIREITO - Tenho lembrado que a Constituição de 1988 inclui cidadania, dignidade do ser humano e pluralismo político em seus fundamentos. É a Constituição Federal que garante o direito à livre manifestação do pensamento e a liberdade de consciência. Assim, a discordância política deve ser exposta com argumentos, que se baseiam na democracia e não pela força com agressões e crimes de morte. Outro risco para a democracia são as fake news. Vivemos em um mundo, onde o poder das mídias sociais cresce a cada dia, atraem milhões de leitores e podem eleger ou destruir candidatos. Depende das estratégias usadas. É como uma simples faca. Serve tanto para preparar alimentos e salvar vidas, como para causar a morte de pessoas. Depende de quem a manipula. Por isso, fique atento e não compartilhe informação, sem checar sua veracidade.

> **Este ano, o medo é outro: o de comportamentos explosivos e antidemocráticos**

BRANCOS E NULOS - Nas ruas algumas pessoas comentam que, por não concordarem com nenhum dos dois candidatos, pretendem anular o voto. O número de votos brancos e nulos é motivo de preocupação. O TSE alerta: os votos nulos diminuem a legitimidade da eleição. Quanto maior o número de votos brancos e nulos, menor a necessidade de votos válidos, para que um candidato seja eleito. Vários portais de notícias sérias esclarecem que votos em branco e nulos são desconsiderados e, acabam sendo apenas um direito de manifestação, de descontentamento do eleitor, situação que não interfere no pleito eleitoral. Faça um voto consciente. Um bom futuro começa com o exercício do voto certo neste domingo.

Luiz Carlos Motta, presidente da Fecomerciários, CNTC e deputado federal.

CONVÍVIO, UM SONHO DE ESCOLA REAL

O Centro Educacional Convívio foi destaque do ano de 2022 na área de Educação.

O Centro Educacional Convívio, justificando o próprio nome, constitui-se numa das melhores escolas da região. A tradicional convivência entre alunos e educadores propicia as condições ideais para a aprendizagem, por meio de uma sólida orientação educacional e pedagógica. Daqui saíram incontáveis pessoas de sucesso, as quais foram alunos da pré-escola ao Ensino Médio. Outros que, durante a formação básica, se transferiram para cá, encontraram um ambiente harmônico e aqui também permaneceram por encontrar uma escola orientada por inabaláveis princípios éticos, compromissados com o adulto futuro, com autonomia para ingressar nas melhores universidades e, principalmente para conquistar seus ideais, com sabedoria, respeito e exemplo.

Situado numa exuberante e privilegiada área verde, que faz desta escola um espaço incomparável junto à Natureza. Entretanto, o maior valor do Convívio é ter um capital social de valor imensurável. São eles seus educadores, de reconhecida e destacada importância no interior de estado de São Paulo. A maioria deles, além desta escola, continuam a integrar o corpo docente das principais redes de ensino do Brasil, como Poliedro, Anglo, COC, Objetivo, Integral, Didática, entre outras. Quis o destino que expoentes dessas redes encontrassem no Convívio o ambiente ideal para desenvolverem seu papel de educadores.

DA PRÉ-ESCOLA AO ENSINO MÉDIO, UMA VIAGEM PELA ESTRADA DA EVOLUÇÃO – De outras coisas não se sabe, mas da primeira escola, a gente nunca se esquece, ainda mais quando ela é marcante por ser a segunda família que se conhece no mundo. Aqui a criança é acolhida como se fosse uma extensão fraternal, em que o convívio, tal qual o nome da escola, propicia aos estudantes um ambiente extremamente saudável e adequado para o desenvolvimento das competências e habilidades intelecto-cognitivas essenciais para a integração sociocultural. A maioria de nossos alunos teve aqui o primeiro contato com a educação formal, porém de forma lúdica e interativa. A alegria dos pequenos é algo contagiante e o progresso deles é exemplar. Talvez aquele que esteja lendo este texto possa pensar: será mesmo verdade tudo isso? A resposta é afirmativa, pois o corpo de educadores, da pré-escola ao Fundamental I, do Fundamental II ao Ensino Médio, tem enorme prazer em trabalhar aqui pelo próprio grupo e sua diferenciada competência, e pelos nossos alunos, cujo perfil é de total integração à filosofia pedagógica da escola. O Convívio também é a segunda família de nossos educadores. Amam o que fazem e o fazem bem.

VENHA NOS CONHECER. – Agende uma visita pelo telefone (19) 3481 2484. Teremos o prazer de apresentar a nossa escola de que tanto nos orgulhamos, principalmente por nossa história vitoriosa na preparação de cidadãos dignos, conscientes e integrados à sociedade.

ENDEREÇO: Alameda dos Jacarandás, 743 - Jardim Botânico, São Pedro - SP, 13520-000

LINK Informática

linksat.com.br®
PROVEDOR DE INTERNET

desde 1992 em São Pedro

PLANOS DE INTERNET
MENSALIDADE À PARTIR DE: R$50,00*

Cobertura:
São Pedro
Águas de São Pedro
Charqueada
Ipeúna

*sujeito à disponibilidade técnica

Suporte especializado
Sem custo com equipamento
Central de Atendimento 24 horas
Sem necessidade de linha telefônica
IP Fixo - ideal para câmeras de segurança
Internet ilimitada - sem franquia de dados
Atendimento personalizado em nossa empresa

Rua Veríssimo Prado, 663 - São Pedro - 3481-3370

CONVÍVIO

"ESCOLA ABERTA"

Encontro com os professores do Ensino Médio.

Dia: 05/11/2022 (sábado)

Horário: 10h

Venha nos conhecer!

Endereço: Alameda dos Jacarandás, 743 - Jardim Botânico. Tel: (19) 3481 2484

ANIVERSÁRIO

Ortobom celebra 8 anos com 8 dias de ofertas

Entre os dias 31 de outubro a 7 de novembro, loja de São Pedro estará com promoções imperdíveis

Daniella Oliveira
danyjornal@hotmail.com

Com oito dias consecutivos de promoções, a Ortobom de São Pedro comemora seu 8º aniversário neste mês. Entre os dias 31 de outubro a 7 de novembro, das 9h às 18h, o gerente da loja, Caio Bimbatto, garante que os clientes encontrarão "a loja mais barata do Brasil".

"Nesses oito anos de trabalho, a Ortobom intensificou a divulgação na internet e ampliamos nosso atendimento para todos os estados do Brasil. Além disso, para este aniversário, em todas as compras à vista, o cliente terá um cupom de desconto de 8% no valor da compra", explicou Bimbatto.

Com parcelamento em até 12 vezes sem juros, dependendo do valor do produto, a cliente também irá ganhar um cashback de até 5% do valor total da compra. "Outra novidade, muito pedida pelos clientes, é o lançamento do nosso crediário próprio. Nessa forma, a pessoas podem pagar sua conta em até 36 vezes, com até 45 dias para primeira parcela", disse o gerente, ao ressaltar que é preciso levar um documento com foto para abrir o crediário.

Nesses oito dias de ofertas, na Ortobom de São Pedro o cliente irá encontrar travesseiros a partir de R$ 55,00; protetor de colchão, impermeável, a partir de R$ 99,00. Além disso, o colchão Absolut Queen (linha ouro, com 5 anos de garantia), no tamanho 1,58 X 1,98m, que no site custa R$ 3.899,00, estará com 30% de desconto e apenas R$ 2.729,00. Também tem colchão Super Queen, Pro Saúde Extra Firme D33, por R$ 2.199,00 ou 12X R$ 183,00.

SERVIÇO: A Ortobom de São Pedro fica na rua Veríssimo Prado, 475, bairro Santa Cruz. Telefones: (19) 3483-4579 ou 99775-6797(WhatsApp). Facebook/ortobomsaopedro. Instagram/ @saopedroortobom. Site: www.ortobom.sp.com.br

Diego Soares

Loja atende na rua Veríssimo Prado, 475, bairro Santa Cruz, de segunda a sexta-feira, das 9h às 18h, e aos sábados, das 9h às 17h

CÉLIO IMÓVEIS
COMPRA & VENDA
SEGURANÇA E TRANQUILIDADE PARA SEUS NEGÓCIOS"

CASAS E APARTAMENTOS

APT. JARDIM IPORANGA: 2 dorm. (A/E), cozinha americana, sala, área de serviço, garagem e portão eletrônico. R$ 270.000,00 (I.R)

APT. JARDIM IPORANGA: 1 dorm. (A/E), cozinha americana, sala, área de serviço, garagem, portão eletrônico. R$ 230.000,00 (I.R)

APT. CENTRAL: Edifico Vó Ana - 2º andar - canto - 2 dorm. (1 suíte com sacada e A/E), w.c. social, sala com sacada, cozinha americana com armários, área de serviço com armários, garagem, portão eletrônico, piscina, salão de festas, elevador R$ 500.000,00 (mobiliado) - (M.R.)

CASA JD. PORANGABA: Parte térrea: abrigo, sala, cozinha, lavabo. Parte Inferior: 1 suíte + 1 quarto, área de serviço, despejo e quintal grande. R$ 300.000,00 - PERMUTA COM IMÓVEL MAIOR VALOR.(K.S).

CASA VISTA PARA LAGO: Térreo: Sala de jantar, sala de tv e sala para lanchar ambas com magnifica vista, lavabo, cozinha, área de serviço e abrigo. Inferior: 3 dorm. (1 suíte), w.c. social, varandas, piscina, churrasqueira e quintal. R$ 590.000,00 (R.S.)

CASA SEMI NOVA: 3 dormitórios (1 suíte), w.c. social, sala para 2 ambientes com sacada, cozinha americana, área de serviço, salão com pia, fogão á lenha e churrasqueira, banheiro, piscina, garagem (2). R$ 565.00,00 (B.B)

CASA JD. IPORANGA: Parte térrea: 2 dorm. (1 suíte), w.c. social, sala, copa, cozinha, área de serviço, varanda, abrigo ara 2 carros cobertos, área de churrasqueira. Parte Inferior: quarto, banheiro, cozinha, lavanderia e piscina + quintal. R$ 480.000,00 (I.D)

CASA NOVA EM CONDOMINIO: 2 suítes, w.c. social + 1 quarto, sala grande com varanda, cozinha, área de serviço, despejo, abrigo para 2 carros, quintal. R$ 550.000,0 (M.F.)

SOBRADO JD. PORANGABA: TÉRREO: Sala para 2 ambientes com varanda, cozinha, área de serviço, abrigo (2) e quintal. SUPERIOR: 3 dorm. (1 suíte), w.c. social. R$ 550.000,00 (Z)

TERRENOS

Área Comercial: 1.363 m2 - ótimo local, 3 frentes - R$ 2.300.000,00 (B)
Terreno Jd. California - 274 m2 - R$ 120.000,00 (D)
Terreno na Avenida: 678 m2, 2 frentes: R$ 450.000,00 (N.C.)
Terreno Iporanga - 410,00 m2 (aclive) - R$ 210.000,00 (W.R)
Terreno Jd. Porangaba: 317 m2, murado. R$ 175.000,00 (M.C.P)
Terreno Comercial: 450m2, declive. R$ 180.000,00 (A.M)
Terreno Jd. Porangaba - 300m2, murado- R$ 195.000,00 (J.)
Terreno Cond. Terra das Águas - 420 m2 - R$ 130.000,00 (J.)
TERRENO JD. PORANGABA: 267 M2 - R$ 120.000,00 (E.A)
TERRENO JD. PORANGABA : 254 M2 (MURETA E CALÇADA)- R$ 110.000,00 (A.G)
TERRENO JD. PORANGABA: 285 M2 - ACLIVE - R$ 120.000,00 (V.Z)

CHÁCARAS

LOT. CAMARGO: Chácara de 5.000 m2, com excelente residência de 3 dorm. (1 suíte), todos com armários embutidos, w. c. social, lavabo, sala de estar com lareira, sala de jantar, cozinha com armários, varandas em L, piscina, quiosque com churrasqueira, play ground, campo de futebol, canil, horta, casa para caseiro e quarto de ferramentas. R$ 850.000.00 (V.)

CHÁCARA PRIMAVERA: 5.000m2, plana -R$ 200.000,00.

CHÁCARA ÁGUAS CLARAS: 5.000 m2 - R$ 180.000,00

CHACARA VERTENTES DAS ÁGUAS: 5.000m2 - R$ 180.000,00

OUTRAS OPÇÕES CONSULTE NOSSO SITE: WWW.CELIOIMOVEIS.COM.BR

Praça dos Rouxinóis, 412 - Águas de São Pedro
Tel. (19) 3482.1932 - Fax (19) 3482.1933- Creci - 20.304

SEGUNDO TURNO

Cartório Eleitoral espera cerca de 35 mil eleitores e diz que será uma "eleição rápida"

Será durante todo o ano de 2023 simultaneamente nas cidades de São Pedro, Águas de São Pedro, Santa Maria da Serra e Charqueada

Neste domingo, 30 de outubro, a 130ª Zona Eleitoral de São Pedro, que atende os municípios de São Pedro, Águas de São Pedro e Santa Maria da Serra, espera mais de 35 mil eleitores. Serão 108 seções prontas para receber eleitores aptos para escolher, entre os candidatos Luiz Inácio Lula da Silva (PT) e Jair Messias Bolsonaro (PL), quem deverá ser o presidente da República pelos próximos quatro anos. Além disso, para governar do Estado de São Paulo, terão que decidir entre Tarcísio de Freitas (Republicanos) e Fernando Haddad (PT).

Para chefe do cartório eleitoral, Léa Costa, pelo fato de ter apenas dois nomes para votar - governador e presidente, respectivamente -, a expectativa é de que seja tudo muito tranquilo e rápido. "No primeiro turno era esperado ter filas, considerando que eram cinco cargos e muitos eleitores não levaram a colinha com a ordem correta de votação. Essa eleição será muito rápida", disse Léa.

Como no primeiro turno, o trabalho será feito por 571 colaboradores, entre juízes, promotores, mesários, apoio logístico, motoristas e auxiliares. Todos os 447 mesários passaram por treinamento na semana passada. São esperados 27.290 eleitores de São Pedro, 3.976 de Águas de São Pedro e 4.313 de Santa Maria da Serra.

Para facilitar a procura pelo local de votação, o cartório disponibilizou as informações importantes para A Tribuna. Quem precisar de transporte, a lista com os horários, locais de partida, placa dos veículos e nomes dos motoristas também estão divulgadas.

Daniella Oliveira

Para esse segundo turno, Cartório Eleitoral de São Pedro contará com 571 colaboradores, entre juízes, promotores, mesários, apoio logístico, motoristas e auxiliares

LOCAIS DE VOTAÇÃO	SEÇÕES
ÁGUAS DE SÃO PEDRO	
EE ANGELO FRANZIN AV. PRESIDENTE KENNEDY, 524 – CENTRO	**01*** 02 03 28 31
EMEF MARIA LUIZA FORNASIER FRANZIN (CECAF) R. SANTINA MARTELLO MATARAZZO, 15 – CENTRO	55 58 **81*** 83 85 99
EMEF MARIA LUIZA FORNASIER FRANZIN R. ODAIR BRANCO POLETTI, S/Nº - CENTRO	37 103
SANTA MARIA DA SERRA	
EE ADEMAR VIEIRA PISCO R. CEL. J. A. FROTA, 381 – CENTRO	04 05 06 **07*** 08 33 40
EMEB DONA ZINA SAVIOLO CURY R. JOSE MARIA DA SILVA, 555 – JARDIM BOM JESUS	**54*** 62 67 74 89 104
SÃO PEDRO	
EE JOSÉ ABÍLIO DE PAULA R. JOSÉ PEDRO ASSINE, S/N – SANTA CRUZ	09 10 11 12 13 14 15 **46*** 47 48
EE VICENTE LUÍS GROSSO AV. ANGELO FRANZIN, 831 – JARDIM NOVA ESTÂNCIA	16 17 **18*** 19 30 32 43 44 45
ETEC GUSTAVO TEIXEIRA R. MANOEL ESTEVAM DIAS, 351 – JARDIM HOLIDAY	20 21 22 23 24 42 **65*** 77 105
EMEB PROF JOAQUIM NORBERTO DE TOLEDO R. MAESTRO BENEDITO QUINTINO, 886 – CENTRO	**25*** 26 27 29 96
EMEB PROF BENEDITO MODESTO DE PAULA (BNH) R. JORGE DE TOLEDO, S/N – CASSIO PASCHOAL PADOVANI	34 35 36 38 39 41 **73***
EMEB GUIDO DANTE R. ANTÔNIO FRANZIN, 81 – SÃO TOMÉ	49 56 57 **59*** 61 64 66 68 82
EMEB PROFª RICARDA DE PAIVA LIMA BERZIN R. JOÃO MARIA BONTORIM, 55 – THEODORO DE SOUZA BARROS	**50*** 60 69 78 87
EMEB IRACY BERTOCHI RODOVIA SP QUARENTA, S/N – SANTO ANTONIO ALTO DA SERRA	51 **91***
EMEB DR CELSO SILVEIRA MELLO R. RIO PIRACICABA, S/N – VERTENTES DAS ÁGUAS	52
EMEB PROFª MARIA AMÉLIA PIMENTEL R. DAS PRIMAVERAS, S/N – FLORESTA ESCURA	**53*** 63
EMEB PROF ABDALA RAHAL FARHAT NETO R. HEITOR MARIOTTI, 355 – JARDIM NAVARRO	70 71 72 75 76 79 **80*** 98 101
EMEB PROFª MARIA DE FÁTIMA DO AMARAL R. DOMINGOS DANTE, 144 – JARDIM SÃO PEDRO	**84*** 86 88 90 92 94 107
EMEB PROFª ONDINA MENDES PARREIRA R. SALVADOR RAIMUNDO CARDOSO, 10 – NOVA SÃO PEDRO II	93 97 110
EMEB PREFEITO JOÃO BALTIERI AV. DOS BANDEIRANTES, 960 – RECANTO DAS ÁGUAS	95 100 108
EMEB. PROFª LENY BOMTORIN RUA BATISTA DE OLIVEIRA, 376 – BELA SÃO PEDRO	102 109
EMEB. PROFª GENTILA IOLANDA DA SILVA FRARE RUA LUIS BRILHO, 14 – RESIDENCIAL SÃO PEDRO	106

*** INDICAM AS SEÇÕES ESPECIAIS**

CARTÓRIO ELEITORAL – 130ª ZE – SÃO PEDRO
RUA JOSÉ ESTANISLAU DE OLIVEIRA, 555 - CENTRO

QUADRO GERAL DE PERCURSOS PARA TRANSPORTE DE ELEITORES(AS) NOS DIAS 02/10/2022 (1º TURNO) E 30/10/2022 (2º TURNO, SE HOUVER) DO MUNICÍPIO DE SANTA MARIA DA SERRA - SP

LINHA 1:
Roteiro: BAIXADÃO – Chácara Vale do Sol, Sítio Eduardo Gravena, Granja Gustavo, Sítio Gaúcho, Sítio Valter Gravena, Sítio Carlinho do Américo, Granja Clóvis, Sítio Pedro de Ângelo, Sítio Zé Coleta e Valcir Daniel.
Saídas: 8h e 12h30min
Retornos: 11h e 16h
Motorista: Fernando Toledo
Veículo: Kombi (15 lugares) - **Placa:** DBS8507

LINHA 2:
Roteiro: TREZE DE MAIO – Fábrica Passarelli, Nelson Bozeli, Sítio Inho, Sítio Lourenço, Granja do Gardinal, Sítio Dito Zani.
FURNA – Chácara Geraldo Nogueira, Sítio Montanari, Fazenda Nova Ceilão, Fazenda Toca da Onça, Sítio do Coqueiro, Granja Ipê, Fazenda São Joaquim.
Saídas: 8h e 12h30min
Retornos: 11h e 16h
Motorista: Elvis A. da Silva Braga
Veículo: Micro Volare (16 lugares) - **Placa:** FOE5628

LINHA 3:
Roteiro: SERRETA – Fazenda Dacar, Fazenda Roda D'água, Fazenda Torrinha, Fazenda Santa Cruz da Serreta, Fazenda Barreirinha, Fazenda Cachoeira.
Saídas: 8h e 12h30min
Retornos: 11h e 16h
Motorista: Odimar Levorato
Veículo: Master Van (16 lugares) - **Placa:** FZX 9003

LINHA 4:
Roteiro: TAMANDUÁ – Fábrica Primavera, Fazenda Brejo das Almas, Fazenda Santa Maria, Porto de Areia Universal.
Saídas: 8h e 12h30min
Retornos: 11h e 16h
Motorista: Adriel Dias Moreira
Veículo: Mercedes Micro (31 lugares) - **Placa:** DJM 1392

LINHA 5:
Roteiro: ÁGUA BONITA – Fazenda Floresta, Chácara São Luiz, Porto de Areia Tietz, Fazenda Prainha, Fazenda São Pedro, Sítio do Cláudio, Fazenda Sílvio Anacleto.
Saídas: 8h e 12h30min
Retornos: 11h e 16h
Motorista: Marcio Fabri
Veículo: Mercedes Van (16 lugares) - **Placa:** FWI2102

LINHA 6:
Roteiro: FAZENDINA – Chácara do Dido, Fazenda Tabatinguera, Sítio do Roberto Cury, Sítio Elias Cury, Sítio Spadoto, Fazenda Santa Izabel, Fazenda Monte Carmelo.
Saídas: 8h e 12h30min
Retornos: 11h e 16h
Motorista: Antonio Marcos Franco
Veículo: Micro Volare (16 lugares) - **Placa:** FMX9590

QUADRO GERAL DE PERCURSOS PARA TRANSPORTE DE ELEITORES(AS) NO DIA 30/10/2022 (2º TURNO) DO MUNICÍPIO DE SÃO PEDRO - SP

LINHA 1:
Roteiro: Alpes das Águas, Theodoro de Souza Barros
Saída: 7h30min
Retorno: 10h
Motorista: Carlos Roberto Assine
Veículo: Van (15 lugares) - **Placa:** KQS6D87

LINHA 2:
Roteiro: Thermas, Dito Pessotti, Boa Esperança, Limoeiro, São Francisco / Vertentes e São Pedro
Saída: 7h30min
Retorno: 10h
Motorista: Basílio Matoso R. Netto
Veículo: Microônibus (29 lugares) - **Placa:** FOE5628

LINHA 3:
Roteiro: Usina São Pedro, Theodoro de Souza Barros/São Pedro
Saída: 9h
Retorno: 12h
Motorista: Evandro Fantato
Veículo: Van (15 lugares) - **Placa:** FNU8148

LINHA 4:
Roteiro: Vertente e Floresta Escura / Vertentes e São Pedro
Saída: 9h30min
Retorno: 12h
Motorista: Pedro Giovanetti
Veículo: Van (15 lugares) - **Placa:** EWJ4F98

LINHA 5:
Roteiro: Usina Colonial, Praia Branca, Boscheiro, Serra Verde, Campestre / São Pedro
Saída: 13h30min
Retorno: 16h
Motorista: Jomar Bettoni
Veículo: Van (15 lugares) - **Placa:** EVO2260

LINHA 6:
Roteiro: Rubinho Palú, Pauliquinho, Altão, Capim Fino / São Pedro
Saída: 7h30min
Retorno: 10h
Motorista: Sérgio Luiz Lima
Veículo: Van (15 lugares) - **Placa:** DAH2869

LINHA 7:
Roteiro: Palmital, Bar do Neguinho, São João / Santo Antônio e São Pedro
Saída: 7h30min
Retorno: 10h
Motorista: Antonio Donizeti Santo André
Veículo: Van (15 lugares) - **Placa:** FLO6472

LINHA 8:
Roteiro: Santana / São Pedro
Saída: 9h
Retorno: 11h
Motorista: Abílio Dias dos Santos
Veículo: Van (15 lugares) - **Placa:** EFV7J69

LINHA 9:
Roteiro: Assentamento Rosa de Saron, Bairro dos Gomes / Santo Antônio e São Pedro
Saída: 9h
Retorno: 12h
Motorista: Wanderley Salvatto
Veículo: Van (15 lugares) - **Placa:** EVO4A50

LINHA 10:
Roteiro: Pessotti, Aranha, Giocondo, Mineração Dunas, Sítio Paraíso dos Sonhos / São Pedro
Saída: 13h30min
Retorno: 16h
Motorista: José Roberto Bettoni
Veículo: Van (15 lugares) - **Placa:** EPF4830

LINHA 11
Roteiro: Fazenda Cavalinho, Querosene, Sítio Colorido / Santo Antônio e São Pedro
Saída: 13h30min
Retorno: 16h
Motorista: José Luiz Baltieri
Veículo: Van (15 lugares) - **Placa:** EYT7423

LINHA 12:
Roteiro: Sítio Velho, Portal da Serra / Santo Antônio e São Pedro
Saída: 13h30min
Retorno: 16h
Motorista: Rodinéia de Fátima Barboza
Veículo: Van (15 lugares) - **Placa:** FLU3F35

LINHA 13:
Roteiro: Graminha, Santa Rosa / São Pedro
Saída: 8h
Retorno: 10h
Motorista: César Bento de Camargo
Veículo: Van (15 lugares) - **Placa:** EYG6954

LINHA 14:
Roteiro: Prainha / São Pedro
Saída: 8h
Retorno: 10h
Motorista: Adriano Cardozo Stanguerlin
Veículo: Van (15 lugares) - Placa: LPU8424

LINHA 15:
Roteiro: Condomínio Veredas, Aeroporto e Loteamento Nova Aurora / São Pedro
Saída: 9h30min
Retorno: 11h30min
Motorista: César Bento de Camargo
Veículo: Van (15 lugares) - **Placa:** EYG6954

ECOAR
A VOZ DO MEIO AMBIENTE

Óleo de cozinha não vai para a pia

Vamos às compras! Chegou o dia de abastecer a dispensa e na prateleira do supermercado encontramos diversos tipos de óleo: soja, girassol, canola, milho, coco e até amendoim. Temos ainda os de origem animal, como a manteiga e banha de porco. Independente da suas características e indicações culinárias, o recomendado é nunca descartá-lo em pias!

Essa é uma orientação que sempre ouvimos, mas nem sempre entendemos o motivo. Se vai para o esgoto, e conseguimos tratá-lo, por que não? É simples: óleo é uma substância insolúvel, ou seja, não se mistura com a água e traz malefícios aos encanamentos e, em um possível acidente, prejudica o meio ambiente de formas imensuráveis.

Quimicamente falando, o óleo é constituído por triglicerídeos, formados pela condensação entre glicerol e ácidos graxos, ambos possuem uma longa cadeia de moléculas hidrofóbicas altamente insolúveis que demandam uma tecnologia e produtos químicos específicos, diferente de um tratamento de efluentes "convencional".

Em nosso país, temos a Política Nacional de Resíduos Sólidos (PNRS) que classifica esse resíduo como sólido, visto que é resultante de atividades humanas e o descarte não pode ser o mesmo que os nossos dejetos. Considerado um potencial poluidor, temos a obrigação de dar um destino adequado.

Quando esse resíduo sólido é despejado em pias, há impacto no tratamento de efluentes, encarecendo o processo e danificando o encanamento da sua casa e do SAAESP, pois sua consistência gelatinosa segura outros resíduos e pode proliferar bactérias. Além disso, pode ocorrer contaminação dos lençóis freáticos ao longo do percurso: casa - Estação de Tratamento de Esgoto (ETE).

Ao chegar em ecossistemas aquáticos, a camada desse resíduo interfere na passagem de luz, retardando o crescimento vegetal, impedindo a transferência do oxigênio e dificultando a vida nestes sistemas. Segundo levantamento da SABESP, 1 litro de óleo (quase uma garrafa!) pode contaminar até 25 mil litros de água.

Pare e faça uma regrinha de três para mensurar quanto o seu consumo de óleo e a forma que o descarta pode impactar o meio ambiente. Você sabia que até para o solo, o óleo pode trazer problemas? Ele obstrui os poros, impossibilitando a infiltração de água, contribuindo para o surgimento de enchentes.

Essa é uma orientação que sempre ouvimos, mas nem sempre entendemos o motivo

O óleo e gorduras residuais (OGR) podem retornar à cadeia produtiva por meio de um ato simples de armazenagem e reciclagem. Pelo reaproveitamento conseguimos utilizá-lo como matéria prima para produção de resinas, sabão, ração para animais, biodiesel ou até lubrificantes para carros e maquinários.

Em nosso município, começaremos no próximo dia 1º a coletar óleo em 5 pontos de entrega. Prezando um pilar importante para a Coordenadoria de Meio Ambiente, decidimos realizar esse programa com a Secretaria de Educação e usar um importante público: as escolas! Nelas temos um grupo engajado em aprender e agir em prol do meio ambiente.

As escolas municipais Guido Dante, Professora Ondina Mendes Parreira, Professora Gentila Iolanda da Silva Frare, Professor Benedito Modesto de Paula e Professora Ricarda de Paiva Lima Berzin serão contempladas com os pontos e também com retorno financeiro para a APM. A empresa que já faz a coleta seletiva em São Pedro será responsável em destinar o resíduo, pagando às escolas 50% do valor obtido pela revenda.

Intitulada como Levo Óleo, a campanha quer impulsionar a conscientização ambiental e ofertar soluções para a população. Os pontos receberão óleo de toda a comunidade. Convido você, leitor, a contribuir com o sucesso da ação e levar seu óleo usado a um dos locais de entrega!

Aline de Lima é colaboradora técnica responsável pela divisão de Saneamento e Resíduos Sólidos da Coordenadoria de Meio Ambiente.

A Coluna "Ecoar - a voz do meio ambiente" é uma iniciativa da Coordenadoria de Meio Ambiente da Prefeitura de São Pedro. Conte o que está achando ou dê sugestões através do Instagram @meioambientesaopedro ou e-mail: meioambiente@saopedro.sp.gov.br

TURISMO

Secretaria Estadual faz captação de imagens

O material disponibilizado no Banco de Imagens também é usado pelo próprio Estado para a realização de campanhas publicitárias e vídeos institucionais

Divulgação

Equipe esteve terça (25) para os serviços de captação de imagens

Uma equipe da Secretaria Estadual de Turismo esteve em São Pedro nesta terça (25) para fazer fotos e imagens de vídeo de pontos turísticos do município que serão disponibilizadas no Banco de Imagens da pasta. Também foram captadas imagens em um vôo de balão.

O Banco de Imagens será renovado até o final do ano com imagens de 210 municípios indutores do turismo. O objetivo é facilitar a pesquisa de profissionais da área de turismo e do público em geral sobre os pontos turísticos do Estado. As informações e fotos dos principais destinos e atrativos ficam disponíveis no portal da secretaria estadual, que no momento está suspenso por conta do período eleitoral. As imagens serão disponibilizadas em alta resolução e sem custo.

O material disponibilizado no Banco de Imagens também é usado pelo próprio Estado para a realização de campanhas publicitárias e vídeos institucionais que são divulgados em TV, feiras e eventos realizados ao longo do ano.

"È muito importante recebermos o Estado, estarmos inseridos neste banco de imagens e ter essa atualização constante. Além de um incentivo para a divulgação da nossa Estância, esse material é usado para divulgar o turismo no Estado como um todo. Já fomos a eventos, por exemplo, em que o estande do Estado tinha fotos do balão de São Pedro ou do Cruzeiro do Facão. É sem dúvidas um diferencial divulgar São Pedro com imagens atuais nos segmentos que temos", disse a secretária de Turismo, Clarissa Quiararia.

Outro material que será produzido a partir da captação destas imagens - que nesta semana acontece na região da serra do Itaqueri - é uma websérie também produzida pela Secretaria de Estado de Turismo para divulgar sugestões de destino no Estado.

PLANEJAMENTO

Agenda 2035 realiza reunião de trabalho

A primeira reunião de trabalho da Agenda 2035 aconteceu na quinta-feira, 27, na Secretaria de Educação. Grupos temáticos se reuniram para discutir e estruturar propostas que vão fazer parte do planejamento estratégico elaborado para São Pedro, a exemplo do processo que teve início em 2013 e deu origem à Agenda 2025.

Saúde e Serviços Sociais; Meio Ambiente, Educação, Infraestrutura Urbana, Rural e Habitação; Turismo, Cultura e Esporte; Segurança e Desenvolvimento Econômico são os temas desenvolvidos em cada grupo.

Um dos norteadores dos debates será a lista de 17 Objetivos de Desenvolvimento Sustentável da ONU (Organização das Nações Unidas).

"Essa é uma oportunidade ímpar para São Pedro construir seu desenvolvimento", disse Bento Guastalli, do Ibade, empresa que assessora a Prefeitura no processo de levantamento de dados para a consolidação da Agenda 2035. A próxima reunião está agendada para o dia 10 de novembro. A participação de todos é considerada fundamental em busca de uma cidade que atenda reivindicações de diversos segmentos da sociedade.

Letícia Callegaro/Prefeitura de São Pedro

Grupos temáticos debatem problemas e buscam soluções

OPORTUNIDADE

Parceria entre traz curso de manejo de praga e doenças

Neste último final de semana, nos dias 22 e 23, foi realizado o Curso de Manejo Alternativo de Pragas e Doenças oferecido pelo SENAR/FAESP/SP em parceria com a Divisão de Meio Ambiente e Agricultura da Prefeitura de Charqueada, o Sindicato Rural, CATI/SAA/SP e Conselho Municipal de Desenvolvimento Rural (CMDR).

Os produtores rurais participantes tiveram a oportunidade de entender aspectos nutricionais dos cultivares, além de ver como funciona o controle das diferentes pragas. Eles também receberam orientações técnicas bastante relevantes para a melhoria na qualidade e efetividade das produções de hortaliças.

O curso foi ministrado pelo engenheiro agrônomo Paulo Bassul, grande especialista na produção de orgânicos. "Ações desse tipo são essenciais para integrar e amparar os pequenos produtores do nosso município. Agradecemos a todos que participaram e que serão multiplicadores deste conhecimento", disse o prefeito Rodrigo Arruda (DEM).

Divulgação

O curso foi ministrado pelo engenheiro agrônomo Paulo Bassul

TRANSPORTE

CRAS de Charqueada recebe novo veículo

A equipe do Centro de Referência e Assistência Social (CRAS) de Charqueada recebeu das mãos do prefeito Rodrigo Arruda (DEM) a chave de um novo veículo para atender as demandas do setor. O carro foi entregue junto do vice-prefeito Jonas Lanjoni Del Pino Júnior e será utilizado para atender as necessidades administrativas do centro de referência. A aquisição foi feita com recursos próprios e com verba do Índice de Gestão Descentralizada (IGD) - Auxílio Brasil e do Piso Básico Fixo (PBF).

"Nossa meta é estruturar todos os setores públicos, e o CRAS tem papel social muito importante em Charqueada. Estamos felizes por trazer este carro e contribuir com o setor", disse o chefe do Executivo.

PREFEITURA DE São Pedro
AQUI O FUTURO JÁ COMEÇOU

ATO DE CONVOCAÇÃO – ERRATA

ONDE SE LÊ:

São Pedro, 22 de Outubro de 2022.

A Prefeitura do Município de São Pedro, vem por meio deste CONVOCAR os candidatos aprovados no CONCURSO PÚBLICO Nº 01/2021 para assumirem as vagas dos cargos abaixo relacionados, na forma de EFETIVO, conforme relação, para comparecerem à Secretaria Municipal de Educação, sito à Rua Maestro Benedito Quintino, 886, Centro, nesta cidade, COMPARECER COM 5 DIAS ÚTEIS APÓS PUBLICAÇÃO – DE 24/10/2022 A 27/10/2022 e 31/10/2022, das 9h às 12h e das 14h às 17h, a saber :

Emprego Público: Professor II Ensino Fundamental de Língua Inglesa

Class	Nome do Candidato	RG
3º	MAIKE CONSTANTINO DA SILVA	420564342

Emprego Público: Professor II Ensino Fundamental Geografia

Class	Nome do Candidato	RG
2º	RICARDO SIMONGINI PLACIDO	339167579

Emprego Público: Serviços Gerais

Class	Nome do Candidato	RG
6º	JORGE HENRIQUE SILVA DOS SANTOS	483727246
7º	JESSICA MAIARA RICARDO LEITÃO	545395902
8º	AMANDA CAMILA DE JESUS	603413584
9º	ANDRÉ PEREIRA ALVES	188021024
10º	JOELMA OLIVEIRA DOS SANTOS	56952748X
11º	DALZIRA GOES GONÇALVES	261434524
12º	JOSÉ FRANCISCO DE SANTANA	17300383
13º	ESTHER PEREIRA CURADO	201296019
14º	JULIANA DANIELA SOARES FRANZIN	299296593
15º	TAIS TICIANE VIDAL	429497155
16º	ERICA ISABEL CHAGAS	432906277
17º	LUCAS ALMEIDA DE CARVALHO	543050245
18º	LEONARDO GOMES DA ROCHA	543050361
19º	CLEIDE CONCHETA CARRARA	322824035

"CUMPRE RESSALTAR QUE O NÃO COMPARECIMENTO ATÉ A DATA SUPRA , PRESUMIR-SE-Á DESISTÊNCIA DA VAGA POR PARTE DO CANDIDATO APROVADO, CONFORME ART. 12.2.1 DO REFERIDO EDITAL."

Prof.ª SAMANTA ALVES ALMOZARA BONTORIM
Secretária Municipal de Educação

LEIA-SE:

São Pedro, 22 de Outubro de 2022.

A Prefeitura do Município de São Pedro, vem por meio deste CONVOCAR os candidatos aprovados no CONCURSO PÚBLICO Nº 01/2021 para assumirem as vagas dos cargos abaixo relacionados, na forma de EFETIVO, conforme relação, para comparecerem à Secretaria Municipal de Educação, sito à Rua Maestro Benedito Quintino, 886, Centro, nesta cidade, COMPARECER COM 5 DIAS ÚTEIS APÓS PUBLICAÇÃO – DE 24/10/2022 A 27/10/2022 e 31/10/2022, das 9h às 12h e das 14h às 17h, a saber : Emprego Público: Professor II Ensino Fundamental de Língua Inglesa

Class	Nome do Candidato	RG
3º	MAIKE CONSTANTINO DA SILVA	420564342

Emprego Público: Professor II Ensino Fundamental Geografia

Class	Nome do Candidato	RG
2º	RICARDO SIMONGINI PLACIDO	339167579

Emprego Público: Serviços Gerais

Class	Nome do Candidato	RG
6º	JORGE HENRIQUE SILVA DOS SANTOS	483727246
7º	JESSICA MAIARA RICARDO LEITÃO	545395902
8º	AMANDA CAMILA DE JESUS	603413584
9º	ANDRÉ PEREIRA ALVES	188021024
10º	JOELMA OLIVEIRA DOS SANTOS	56952748X
11º	DALZIRA GOES GONÇALVES	261434524
12º	JOSÉ FRANCISCO DE SANTANA	17300383
13º	ESTHER PEREIRA CURADO	201296019
14º	JULIANA DANIELA SOARES FRANZIN	299296593
15º	TAIS TICIANE VIDAL	429497155
16º	ERICA ISABEL CHAGAS	432906277
17º	LUCAS ALMEIDA DE CARVALHO	543050245
18º	LEONARDO GOMES DA ROCHA	543050361
19º	CLEIDE CONCHETA CARRARA	322824035

Emprego Público: Serviços Gerais - PD

Class	Nome do Candidato	RG
1º	VICTOR PORTES - PD	417502886

"CUMPRE RESSALTAR QUE O NÃO COMPARECIMENTO ATÉ A DATA SUPRA , PRESUMIR-SE-Á DESISTÊNCIA DA VAGA POR PARTE DO CANDIDATO APROVADO, CONFORME ART. 12.2.1 DO REFERIDO EDITAL."

Prof.ª SAMANTA ALVES ALMOZARA BONTORIM
Secretária Municipal de Educação

CHARQUEADA

Prefeitura inicia Obras de nova rede de esgoto

A Companhia de Saneamento Básico do Estado de São Paulo (Sabesp) iniciou nesta semana duas obras muito importantes para a população de Charqueada. A primeira é a implantação de rede coletora de esgoto e a construção de estação elevatória de esgoto e interligação com a Estação de Tratamento de Esgoto no bairro Garcia/ Distrito Industrial, em parceria com a Prefeitura de Charqueada e a Concessionária Eixo.

Esta obra irá interligar os bairros Garcia e Distrito Industrial à rede coletora e de tratamento de esgoto de Charqueada. Atualmente, as residências e empresas localizadas nestes bairros possuem sistema individual de tratamento (fossa).

Além de contribuir para a melhoria da qualidade de vida da população, a obra irá beneficiar todas as empresas localizadas no Distrito Industrial que poderão se interligar à rede de esgoto e desativar os seus sistemas individuais de tratamento, melhorando a oferta do serviço público. A segunda obra é a ?interligação da rede coletora de esgoto do bairro Jardim Silvana à Estação de Tratamento de Esgoto. Atualmente, grande parte do esgoto coletado neste bairro não chega à estação. Esta obra irá beneficiar todos os moradores do bairro Jardim Silvana, solucionando uma pendência existente há mais de uma década.

Estimadas em cerca de R$ 3 milhões de reais, as melhorias foram tomadas como prioridade pelo prefeito Rodrigo Arruda (DEM) desde o primeiro dia de mandato, tendo a prefeitura o papel de articulação no processo de destravar pendências que dificultavam a execução destas importantes benfeitorias.

"Com a conclusão das obras, Charqueada deverá elevar consideravelmente os seus índices de saneamento, contribuindo para a melhoria da qualidade de vida da população e do meio ambiente. São ações que trazem reflexos positivos para as próximas décadas", lembrou o chefe do Executivo.

A obra também irá beneficiar todas as empresas localizadas no Distrito Industrial

CHARQUEADA

Audiência pública debate elaboração da LOA 2023

Uma audiência pública realizada nesta quarta-feira (26) na Câmara de Vereadores de Charqueada debateu a elaboração da Lei Orçamentária Anual (LOA) para o exercício financeiro de 2023 no município. A proposta, que parte do Executivo, estabelece as despesas e as receitas que serão realizadas no ano que vem. Nesta lei está contido um planejamento de gastos que definem as ações e os serviços que serão prioritários para a cidade, levando em conta os recursos disponíveis.

Foram planejados recursos a serem investidos em administração, finanças, desenvolvimento econômico, cultura, esportes, turismo, guarda civil, trânsito, segurança, tecnologia da informação, educação, saúde, social e obras.

O prefeito Rodrigo Arruda (DEM) destacou a importância do planejamento. "É o momento em que a sociedade também pode participar e definirmos, juntos, os rumos de Charqueada. Estamos falando sobre alocar recursos nas áreas públicas e melhorar ainda mais esta distribuição para que o cidadão seja sempre beneficiado", declarou.

Tarcísio, quem mantou o jovem desarmado?

Professora Bebel

Tarcísio de Freitas, São Paulo quer saber quem matou um jovem de 27 anos desarmado em sua visita a Paraisópolis!

O site Intercept Brasil ouviu quatro testemunhas que afirmaram terem visto policiais à paisana que faziam a segurança do candidato ao governo de São Paulo Tarcísio Gomes de Freitas, matarem a tiros um jovem desarmado em Paraisópolis, zona oeste de São Paulo, na semana passada.

O caso está recheado de informações contraditórias, exigindo que a campanha de Tarcísio de Freitas e a Polícia Militar deem explicações à sociedade. As acusações são muito graves e precisam ser investigadas.

Além disso, há uma série de questões que precisam de respostas, como: Por que um servidor da ABIN, que trabalhou no Ministério da Infraestrutura, aparece armado no local? Por que solicitaram que fossem apagadas imagens gravadas pelo cinegrafista da Jovem Pan? O que levou a PM ter removido o corpo da vítima prematuramente e ter recolhido as cápsulas dos projéteis disparados durante o tiroteio?

> **Os moradores de comunidades estão cansados de governadores que usam a polícia para matar inocentes**

São Paulo merece uma resposta. Afinal, os moradores de comunidades estão cansados de governadores que usam a polícia para matar inocentes. Estamos cansados de ver pobres serem tratados como criminosos e não podemos aceitar um candidato que apoie um assassinato só para se eleger.

Não é desse tipo de gente que São Paulo precisa.

Professora Bebel, deputada estadual pelo PT

MERLOTTIS
TELHAS GALVANIZADAS - GALVALUME E SANDUÍCHE
A especialista em telha sanduíche com a face inferior chapeada.
ECONOMIZE NA SUA COMPRA!
A TELHA SANDUÍCHE CHAPEADA é composta pela chapa superior em aço galvalume, o isolante térmico (isopor) e na parte inferior são chapas laminadas de reaproveitamento.
PARA COBERTURAS QUE TENHAM LAJES, GESSO OU FORRO.
Preços à vista válidos até 10/11/2022. Após consultar!

	CHAPEADA	SANDUÍCHE TRADICIONAL
ISOLAMENTO TÉRMICO E ACÚSTICOS	✓	✓
FÁCIL MONTAGEM	✓	✓
QUALQUER MEDIDA ATÉ 10M	✓	✓
MENOR PREÇO	MAIS ECONOMIA EM RELAÇÃO À SANDUÍCHE TRADICIONAL	✓
PINTURA ELETROSTÁTICA	APENAS CHAPA SUPERIOR	✓
TIPOS DE TELHADO	AMBIENTES QUE CONTENHA LAJES, GESSO E FORROS EM GERAL	TODOS

FACE SUPERIOR GALVALUME
FACE INFERIOR CHAPEADA
Telha Sanduiche Chapeada Face Superior Chapa Galvalume Chapa inferior Chapeada com isopor de 30mm na cor Natural — Só R$ 75,90 o metro
Telha Sanduiche Chapeada Face Superior Chapa Galvalume Chapa inferior Chapeada com isopor de 30mm e Pintura Superior Branca — Só R$ 82,90 o metro
Consulte nossos preços para telha sanduiche face superior e inferior na chapa Galvalume natural ou com pintura e telhas simples chapa Gavalume.
Preços imbatíveis! Antes de comprar, consulte-nos!
TRABALHAMOS COM FERRAGENS
VIGA U
METALON
comercial@merlottistelhas.com.br • www.merlottistelhas.com.br
19 3455-0910 / 3463-2381
99238-7381 / 99978-6867
99739-4307
No boleto em até 24 vezes sujeito a aprovação. Losango Consulte-nos!
NO CARTÃO EM ATÉ 12x CONSULTE-NOS
De Segunda à Sexta das 7h30 às 17h20 ••• Aos Sábados das 7h30 às 11h

Festas Infantis | Aniversários | Corporativos | Casamentos
Sbornia Eventos
O Lugar certo para o seu evento!
Fone: (19) 99625-2449 / E-mail: eventossociais@hotelcolinaverde.com.br / Instagram @sborniaeventos
Rua Veríssimo Prado, 1491 - Centro - São Pedro - SP