MANOEL AZEVEDO NORONHA FILHO
CRECI: 48526
CORRETOR DE IMÓVEIS
(19) 99782-7210
AQUI O SEU IMÓVEL
www.azevedonoronha.com.br

Festival Sabores de Águas de São Pedro será dias 22 e 23

A12

Distribuição Gratuita
Rua Duque Caxias, 120 centro - São Pedro
Celular/WhatsApp: (19) 9.9303-8100 - claro
Celular/WhatsApp: (19) 9.9862-4594 - vivo
Celular/WhatsApp: (19) 9.9787-0969 - tim
atribuna@atribunapiracicabana.com.br
Gerente Comercial: Gilberto Nisticó
Piracicaba: Rua Tiradentes, 1.111 - Fone: (19) 2105-8555

A TRIBUNA DE SÃO PEDRO

www.atribunapiracicabana.com.br
facebook.com/atribunasp

São Pedro, sábado, 22 de outubro de 2022
Ano 49 nº 1.766
Circulação em São Pedro e Águas de São Pedro
Filiado à Adjori-SP e Sindjori-SP
Diretor: Evaldo Vicente

André Castro/Prefeitura de São Pedro

INVESTIMENTOS – Apresentação sobre investimentos em São Pedro foi feita pelo prefeito Thiago Silva, quarta-feira (19). **A4**

Daniella Oliveira

Marciu`s Magazine comemora 30 anos com promoções

Fundada em Brotas, a loja está há 11 anos em São Pedro na rua João Teixeira da Frota, 820, bairro Santa Cruz. **A9**

Aposentados: Alesp acata proposta de Bebel e faz projeto para fim do confisco

Texto do novo PLC foi fechado nesta última terça-feira (18), em reunião do Colégio de Líderes e já assinado pelos 94 parlamentares

A presidenta da Apeoesp (Sindicato dos Professores do Ensino Oficial de Ensino do Estado de São Paulo), deputada estadual Professora Bebel (PT) conseguiu articular entre os demais deputados a apresentação de um Projeto de Decreto Legislativo pela Assembleia Legislativa de São Paulo (Alesp) para pôr fim ao confisco de aposentados e pensionistas do Estado de São Paulo. O texto do novo Projeto de Lei Complementar foi fechado nesta última terça (18), em reunião do Colégio de Líderes, e já foi assinado pelos 94 deputados. **A8**

Parceria da Saúde com o Hospital São Lucas garante agendamento de 208 mamografias

Vestidos da cor da campanha, profissionais da Secretaria de Saúde e Desenvolvimento Social de São Pedro seguem com as ações do Outubro Rosa. Além de palestras, caminhada, coleta de sangue para exames preventivos e mamografia, a equipe tem abordado as pacientes que passam pelas unidades de saúde para orientar sobre a importância do autoexame, da prevenção e do diagnóstico precoce do câncer de mama. **A3**

Divulgação

Manter o emprego dos cerca de 40 mil professores da Categoria O é uma das prioridades da Apeoesp

Nossa luta produz resultados na ALESP

Professora Bebel

Nesta semana, tivemos dois importantes fatos a comemorar. O primeiro deles a decisão do Colégio de Líderes da Assembleia Legislativa de São Paulo de protocolar o Projeto de Lei Complementar 43/2022, que altera a legislação previdenciária estadual para acabar com o injusto confisco salarial de aposentados e pensionistas.

Subscrito pelos 94 deputados e deputadas da Casa, este projeto está em regime de urgência e poderá ser votado brevemente. Trabalhei incessantemente para que essa medida fosse tomada, tendo em vista que há grande número de projetos no mesmo sentido - inclusive três de minha autoria -, mas que não estavam caminhando no sentido da aprovação em plenário. Com uma iniciativa coletiva de toda a ALESP, essa aprovação está em vias de ocorrer.

O outro fato é que, após protocolar o Projeto de Lei Complementar 42/2022, que autoriza o governo a prorrogar os contratos de professores da categoria O que se iniciaram em 2018 e 2019, recebi a sinalização de que a Casa aprovará sua tramitação em regime de urgência, para que produza efeitos a tempo de evitar a demissão de quase 40 mil professores em dezembro deste ano.

O descompromisso do governo Doria/Rodrigo Garcia com a qualidade da educação e com a valorização de seus profissionais levou a uma situação em que 49% do total de professores da rede estadual de ensino estejam enquadrados na precária contratação como categoria O. É preciso mudar essa realidade. É necessária a realização de um concurso público estadualizado com pelo menos 100 mil vagas e que, até que todos possam se efetivar via concurso, se garantam a esses profissionais as mesmas condições dos professores efetivos, como determina a estratégia 18.20 do Plano Estadual de Educação.

Na próxima terça-feira, 25 de outubro, realizaremos na Assembleia Legislativa uma audiência pública, às 13h30, contra o confisco, e às 16h30 os professores estarão na galeria do Plenário Juscelino Kubtischeck para acompanhar a votação do regime de urgência do PLC 42/2022.Também quero compartilhar uma informação. A partir desse sábado, 22/10, os professores e as professoras estão realizando uma caravana pelo Interior do estado e no litoral para defender educação pública de qualidade e a democracia.

Continuamos mobilizados pela valorização do magistério, contra o desmonte da educação paulista e por um ensino mais inclusivo e emancipador. Professores e professoras, estudantes, trabalhadoras e trabalhadores do ramo da educação percorrerão as regiões do Estado conversando com a população sobre a necessidade de um novo modelo de educação pública e de um projeto educacional de qualidade para a juventude do Estado de São Paulo.

Em uma semana, iremos novamente às urnas para escolher entre a perspectiva de construção de uma educação pública que atenda aos interesses da maioria da população para que tenhamos um Brasil e um estado de São Paulo mais prósperos e justos e um projeto que vem representando descaso e destruição.

Na próxima terça-feira, 25, realizaremos na Assembleia Legislativa uma audiência pública, às 13h30, contra o confisco

Não é uma escolha difícil.

Professora Bebel (PT), deputada estadual.

Cardiotest
Dr. Rafael Prota
Cardiologista - CRM 116.595
Rua Valentim Amaral, 467 - B. Santa Cruz - CEP 13520-000
Cel.: (19) 9.9811.9310 SÃO PEDRO - SP
• Ecocardiograma
• Mapa de 24 horas
• Teste Ergométrico
• Eletrocardiograma
• Holter 24 Horas
• Doppler Carotidas e Vertebrais
Drª. DANIELA W. T. PROTA
Medicina Geriátrica
CRM 116.514
Rua Valentim Amaral, 467 - Bairro Santa Cruz
CEP 13520-000 - São Pedro/SP - (19) 99811.9310

Escritório Contábil
Fernandes
José Ademir Fernandes
CRC/SP: 037.561/07
Travessa São Benedito, 474
São Pedro - SP
Fone: (19) 3483-2419
(19) 9.9666-5265
(19) 9.7127-3838
jafassessoriacontabil@hotmail.com

JLN MARMORARIA
Soleiras - Peitoris - Escadas
Pias - Balcões - Jazigos
10x sem Juros no cartão
Ednilson
(19) 3483-0707 / (19) 3483-1515
(19) 9.9860-5968
jlnmarmoresegranitos@hotmail.com
R. Olávo Bilac, 316 - São Benedito

O presidente e as crianças

Alexandre Padilha

Fome, fim do Bolsa Família, falta de investimento no Programa Nacional de Imunizações, desmonte da Rede Cegonha, desestruturação do Conselho Nacional dos Direitos da Criança e do Adolescente, bloqueio de recursos para material didático, corte de recursos no orçamento de 2023 para saúde, educação e assistência social. É assim que o governo Bolsonaro cuida do presente e futuro dos brasileiros, com crueldade.

Relatório da Rede Penssan mostrou que a fome dobrou nas casas de crianças com menos de 10 anos em um ano, passando de 9,4% em 2020 para 18,1% em 2022. Mesmo assim, o governo Bolsonaro não reajustou para cima da inflação o valor da merenda nas escolas. Logo, as instituições de ensino não têm condição de oferecer alimentos de qualidade para as crianças, o que resulta em grande evasão escolar.

O fim do Bolsa Família trouxe a desestruturação da rede de assistência social e, por consequência, a desprioritização do acompanhamento das condicionalidades do programa como a boa frequência escolar e a caderneta de vacinação atualizada.

E por falar em vacinação, o Brasil que já foi referência nacional nas campanhas de imunização, não atingiu em 2020, pela primeira vez no século, nenhuma das metas vacinais dos principais imunizantes em crianças. Não conseguimos atingir a meta de vacinação da pólio, onde sempre tivemos índices maiores de 95%. O governo federal, que tem a obrigação de fazer campanha de vacinação, simplesmente ignora e faz de tudo para atrapalhar o cumprimento das metas.

Os cortes de Bolsonaro no orçamento de 2023 para saúde, educação e assistência social para custear seus aliados no Congresso Nacional ofertando o orçamento secreto é a barbárie completa. A crueldade misturada com falcatrua.

Para o tratamento de câncer foram cortados 78 milhões dos recursos, para a Rede Cegonha são menos 28 milhões, menos 400 milhões para o tratamento de HIV/Aids e outras Infecções Sexualmente Transmissíveis e Hepatites Virais, menos R$ 1,2 bilhão para o Farmácia popular, confisco de todo o dinheiro das universidades federais e institutos federais do Brasil.

Esses são apenas alguns dos

> **Bolsonaro não cuida e nem protege crianças e destrói o futuro delas**

exemplos do descaso deste governo com o povo. Um governo que prioriza sua governabilidade com as emendas do relator (ou orçamento secreto) e abandona os brasileiros que mais precisam.

Um governo que não acredita que o futuro do país é investir em educação. O desenvolvimento de um país se dá em estimular educação e melhores condições de vida para crianças e jovens. Já provamos que o Brasil é completamente capaz de atingir as melhores metas e reconhecimento internacional e vamos provar isso novamente. Um outro caminho para o futuro é possível.

Alexandre Padilha, médico, professor universitário e deputado federal (PT-SP)

A ilusão não se apaga da mente

Aldo Nunes

Curioso é como nos preocupamos pouco com o sistema que nos permite pensar (função da mente) e sentir, tomar decisões, determinar nossa vida e formar conceitos do mundo. Esse é, ainda, o mistério não decifrado do funcionamento da nossa mente e por isso o nosso aparelho pensante é frequentemente vítima de enganos dominados por conceitos sujeitos a ilusões. E o que é ilusão? É um engano dos sentidos ou da inteligência superficial do mundo; uma transposição da vida prática para o mundo da imaginação; reconfortante autossugestão em vez de sóbria apreciação dos fatos. Quando nos aprofundamos no estudo da ilusão vamos descobrir que ela é quem nos dá a base necessária da verdade e nos fortifica para tomarmos a ação das coisas boas, corretas, de bom senso e que satisfaçam a maioria dos humanos e de todos os demais seres vivos.

Não tomamos as necessárias ações na preservação do clima e da natureza, que já de bom tempo tem-nos mandado seus avisos e, continuamos de braços cruzados, à espera de que sejamos atendidos sem dispender da nossa ação. Somos seres humanos que nos distanciamos da socialização, quando é para isso que fomos criados aqui na Terra e, aqui é o lugar pelo qual havemos de passar, queiramos ou não, para evoluirmos e podermos alcançar aquilo que sonhamos.

A segunda-feira, 17, desta semana que ora finda, embora tenha no meu artigo da semana passada "Agora somente duas opções", onde foquei a necessidade de cada um de nós ter que votar em um dos dois candidatos a presidente e a governador, fiz também, comentário sobre a chuva daquela semana, na qual o nosso município de São Pedro foi privilegiado não recebendo ventos fortes e chuvas de granizo, como nos demais municípios vizinhos, há muito tempo não vistos. Infelizmente, nesta segunda-feira, 17, na madrugada, nosso município não escapou da tormenta. Passei logo de manhã (antes das 8 horas) para exames radiológicos rotineiros agendados em Piracicaba, juntamente com minha esposa (Nena) e meus especiais amigos e colaboradores Luiz e Marinalva, e vimos trecho do Parque do Grande Hotel de Águas de São Pedro, nosso município vizinho, bem como seu aeroporto, hoje de propriedade do município de São Pedro, locais esses que, particular e minuciosamente conheço há bom tempo, inclusive toda sua topografia desde 1º de julho de 1967 quando vim trabalhar para o Dr. Octávio Moura Andrade, na transferência de suas empresas de São Paulo para Águas de São Pedro e fixei em 1973, residência definitiva em São Pedro com a família (Aldo, Maria Conceição (Nena), meu filho único, Aldo Luís e minha saudosa mãe Maria Jorge Nunes, professora que também lecionou em Charqueada, na Usina São Francisco do Quilombo, no bairro Paraiso. Portanto, mais de 55 anos nesse pedaço de chão, ao qual me dediquei para o seu desenvolvimento, de corpo e alma, como se daqui filho fosse, tanto que o poder legislativo de São Pedro me

> **Um bom domingo a todos, pois no outro (dia 30) estaremos votando**

outorgou o título de cidadão Sãopedrense pelo qual tenho e sempre terei especial orgulho e me faz, ainda, lutar pela junção do desenvolvimento dos municípios de Charqueda, São Pedro, Águas de São Pedro, Santa Maria da Serra, Torrinha e Brotas pelos quais, durante meu exercício como funcionário público ora aposentado como Auditor Fiscal da Receita Estadual deste Estado de São Paulo.

O momento atual mundial se afunila num encanamento que não suporta mais pressão. De algum lado vai ter que estourar para vazar esse conteúdo do afunilamento. A dúvida é que para essa energia que nele se comprime não temos dados da sua composição e, por isso, não temos como conter sua explosão. Com certeza deve ser um conjunto de materiais não físicos, etéricos, abstratos que não vemos e que somente podem ser contidos por uma mente, também, abstrata e evoluída não desse planeta Terra. Talvez do planeta Mercúrio que já está bem mais perto do Sol e, se por ele engolido, poderá dar maior claridade à nossa mente abstrata que não depende de proteção física e ter uma evolução mais rápida e menos complicada.

Como a ilusão é um engano dos sentidos, claro fica que não estamos utilizando todos eles: olfato (nariz), visão (olhos), paladar (boca), tato (mãos), e audição (ouvidos), corretamente. Entendo que estamos com falha na visão. Embora todos eles duplos: nariz = duas ventas; olhos = duas esferas ovoides; boca = língua e céu da boca; tato = duas mãos; ouvidos = duas orelhas. Os olhos são como uma máquina fotográfica a refletir a luz originária do Sol, somente que de dentro para fora, sem ocupar espaço, projetando a imagem baseadas em formas abstratas que somente são guardadas na mente e estudadas através da clarividência e da telepatia. Aí estaremos começando a entender um milenar ditado que diz: "desperta o Deus que existe dentro de você" ou ainda, "conhece a ti mesmo e descobrirá o céu".

Despertemos com serenidade nesses dias angustiantes que afligem o momento atual. De nada valem a nossa posição social, se ainda não estamos dotados da necessária sabedoria que é algo abstrato e não ocupa espaço na nossa mente. Dela nunca sairá até chegar o momento que ela nos contemplará. Assim espero e por isso vou continuar na minha busca.

Um bom domingo a todos, pois no outro (dia 30) estaremos votando e sabendo o resultado de quem se elegeu para presidente e para governador e daí, até o final do ano, aguardar as providências que esses eleitos farão para o nosso estado e para o nosso país.

Aldo Nunes, contabilista, articulista de jornais, advogado, Auditor Fiscal de Rendas Estadual do Governo do Estado de São Paulo aposentado, E-mail: audusconsultoria@gmail.com

A cidade precisa acordar

José Renato Nalini

A trajetória trágica da humanidade neste século 21 não leva a sério a questão ambiental. Ao contrário, parece regozijar-se com a tendência insana de acreditar que as mudanças climáticas são naturais e não causadas pela perversidade humana. Dendroclastas são exaltados e amigos da natureza são ridicularizados. O rumo da devastação indica brevíssimo caos.

Nada obstante, pouquíssimas cabeças lúcidas podem amenizar as ruinosas consequências da premeditada extinção do verde. E fazê-lo no âmbito daquele espaço em que todos moramos. As cidades têm condições de fazer a diferença, desde que acordem para o gravíssimo risco resultante da insensatez gananciosa.

Há bons exemplos, embora raríssimos. Pessoas que, sozinhas, recompõem um espaço dilacerado e desertificado. Um trabalho heroico de semeadura, acompanhamento da germinação, do desenvolvimento e da consolidação de mudas nativas. Há terrenos baldios que merecem reflorestamento. Afinal, o mundo precisa de um trilhão de árvores e o Brasil de um bilhão, apenas para repor o que a maldade extraiu do ambiente.

Conclamar um grupo de pessoas sensíveis e motivar a comunidade a participar desse projeto salvífico. Sensibilizar as crianças, muito mais abertas a esse clamor do que os empedernidos corações e cabeças-duras que não se importam com o amanhã. Fazer com que cada rua recomponha a sua arborização. Exigir da Prefeitura a reposição das árvores cortadas ou que aos poucos desapareceram das vias públicas. Promover a coleta de sementes. Premiar os mais bonitos jardins, assim como as ruas mais arborizadas. Recuperar a vocação municipal dos bosques, das áreas verdes, dos parques. Restaurar as matas ciliares, sem as quais os cursos d'água não cumprirão a sua vocação de propiciar a vida ao local.

É insuficiente plantar "uma árvore" no dia da árvore. É urgente atuar no atacado e não no varejo. Ou o mundo acorda para a gra-

> **É insuficiente plantar "uma árvore" no dia da árvore; urgente atuar no atacado**

vidade da situação, ou o planeta poderá continuar a existir, como deserto, esfera morta, destruída pela raça maldosa que nele se instalou e que não soube proteger a vida dos que viriam depois.

Acordemos enquanto é tempo! O fim está mais próximo do que se esperava!

José Renato Nalini, reitor da Uniregistral, docente da Pós-graduação da Uninove, presidente da Academia Paulista de Letras (APL); foi presidente do Tribunal de Justiça do Estado de São Paulo

Reflexões sobre a violência

João Ribeiro Junior

A definição de Friedrich Hacker (em seu livro "Agressividade") é precisa: "violência é a expressão manifesta, viva e principalmente física da agressão, porque realmente não há que confundir agressão com violência". Aquela é inata no ser vivo. Existe na face da terra antes mesmo do aparecimento do homem no globo. Não é condição própria do ser humano, de todo ser vivente. Assim, pois, toda violência é agressão, mas nem toda agressão é violência. Ambas se confundem facilmente porque a violência pretende ser a única forma de agressão. No entanto, impõe-se uma diferenciação rigorosa entre as duas. Realmente, todas as formas de agressão podem afinal levar à violência. A forma manifesta, nua, desenfreada, calculada, consciente, de agressão é que passa a ser violência.

Violência, como assinalou Krishnamurti, o conhecido pensador hindu, não é, portanto, meramente assassinar. "Há violência - diz ele - no uso de uma palavra áspera, num gesto de desprezo, na imposição da obediência motivada pelo medo" (O feminicídio deveria ter pena mais exemplar como tornar o agressor impotente em sua masculinidade). E sublinha: "A violência, portanto, não é a carnificina organizada, em nome de Deus, da Sociedade, da Pátria. Violência é muito mais sutil e profunda".

Isto posto, pode-se dizer que a polícia, que enfrenta a nossa realidade violenta (também agressiva) está despreparada. Existem poucos policiais. A polícia mata mais do que bandidos. São estas e outras expressões escutadas no dia a dia. É uma meia verdade. Aliás, como quase todas as meias verdades tendem a se tornar verídicas. Que a nossa polícia tenha problema ninguém duvida. Para o fato de que eles sejam estruturais, talvez poucos atendem. Mas a polícia é muito mais do que polícia, pincipalmente aqui no Brasil, cujas estruturas político e social tornou-se com os maus políticos, uma estrutura decadente, onde a impunidade puxa o carro da desorganização e do atropelo aos direitos mais elementares do ser humano: quando se atira primeiro e depois se pergunta, se afirma uma segurança velada, que é a mãe de todos os equívocos.

Enquanto isso, há uma política hesitante em relação ao combate à criminalidade em nome dos direitos humanos. Que vem proteger criminosos em detrimento do cidadão. Já que ninguém aceita a Pena de Morte, que, evidentemente acabaria com a criminalidade, senão, pelo menos, liquidaria com perigosos criminosos, e acabaria com a distribuição de benesses aos delinquentes, abrindo até espaço para que os criminosos não cumpra toda a pena uma precária "liberdade condicional", que não resolve, pois a espécie humana é basicamente perversa e possui o instinto assassino, correndo em seu sangue a problemática do crime.

> **O grande debate sobre a legitimidade ou não de se tirar a vida de um criminoso está longe de seu término**

Fala-se muito no feminicídio, e pouco no homicídio, conforme o psicólogo social, Karl Bednarrik, em seu livro, "A Crise do Homem", à parte algumas exceções, não se encontra, na História nenhum exemplo de evolução social em que a mulher tenha desempenhado o papel tipicamente agressivo do homem a não ser em casos de comprovadas legítima defesa a sua integridade.

Já que muitas pessoas não aceitam a Pena de Morte, que foi proibida pela Constituição de 1988 (que bem merece ser reformada,), pelos menos os nossos legisladores deveriam ter em sã consciência, que devem endurecer as leis penais, tornando-as rigorosas. sem nenhum benefício, pois esses criminosos jamais mudarão seu modo de ser; os criminosos, que sabem que a impunidade é uma vereda para novos crimes. Será que um culpado por corrupção, preso, algum dia, perderá seu modo de ser, e não mais cometerá esse crime, se tiver oportunidade de evitar de ser preso novamente? E se conhecido criminoso, que ganha da Justiça, oportunidade de se defender em liberdade? Para muitos juristas, e os próprios tribunais superiores, entendem que o criminoso em sã consciência pode se tornar um arrependido, se encaixar na sociedade. Para muitos, o criminoso "é um garoto levado" que deve ser educado com os direitos humanos. A verdade é que o criminoso não tem recuperação, e deve ser tratado como um animal raivoso (muito embora essa semelhança não seja própria, pois o animal mata e rouba para alimentar-se, para sobreviver, e o criminoso rouba ou mata, sem motivo aparente.

O grande debate sobre a legitimidade ou não de se tirar a vida de um criminoso está longe de seu término. O grande argumento dos que são contra a pena de morte é a possiblidade de um erro judiciário e a impossibilidade de restituir a vida a um executado. A isso respondem os que são favoráveis; todas as penas são irreversíveis e é impossível destruir o fato de alguns anos de prisão sofrida injustamente, como restituir a vida a um inocente. E então? Como acabar com os latrocínios e assassinatos se a prisão já não basta nem para acabar com o crime de corrupção? Onde se solta o indivíduo que foi comprovadamente, condenado? E esse alega que é um inocente e a Justiça foi quem errou?

João Ribeiro Junior, advogado (USP), licenciado em História e Ciências Sociais (PucCamp), doutor em Educação, mestre em Filosofia (Unicamp), da Academia Campinense de Letras

As pesquisas e a anticampanha eleitoral

Dirceu Cardoso Gonçalves

Depois de toda a polêmica sobre as pesquisas e a divulgação de seus resultados - que poderiam estar viciados e utilizados como propaganda disfarçada - os últimos levantamentos mostram os dois candidatos presidenciais em situação próxima ao empate se consideradas as margens de erro. Uma visão desapaixonada do quadro leva à conclusão de que o eleitorado ainda não se decidiu ou, pelo menos, não revelou sua decisão aos pesquisadores. Há muitas hipóteses para justificar o momento e, principalmente, para deslustrar as empresas e as metodologias empregadas para aferir a intenção de votos. Vícios que vieram se acumulando eleição-após-eleição e hoje chegou ao ponto de fervura, exigindo mudanças para evitar a imprestabilidade das eleições como representação popular e o consequente prejuízo à atividade política, à administração pública e à população.

Vivemos um período eleitoral de muitas feridas e exacerbação, onde a militância faz questão de agir belicosamente. Há pouca diferença entre a verdade e a mentira e ambas são utilizadas para atrair (e enganar) o eleitorado, cada dia mais insatisfeito com os representantes que acabam por eleger. A nefasta judicialização da política, iniciada por parlamentares irresponsáveis - que, não tendo votos em suas casas legislativas, remeteram suas derrotas para as varas judiciais - acabou por potencializar o ativismo do Poder Judiciário, que no lugar de apenas guardar e interpretar a Constituição e o ordenamento dela decorrente, hoje age como Legislativo e Executivo, na medida em que arrebata tarefa daqueles poderes.

Quanto às pesquisas, gostaria de estar certo de que representam a realidade do momento e não trazem qualquer manipulação. Mas o histórico recente não nos permite essa segurança e tranquilidade. Tanto que acaba de ser encaminhado na Câmara dos Deputados um projeto que busca alterações profundas à atividade. Deputados e senadores - os que foram reeleitos e os novos, que assumem no começo do próximo ano - vão se debruçar sobre a matéria para tornar mais contemporânea a pesquisa de opinião e intenção pública, tanto de votos quanto de consumo, serviços e outras atividades. Para se aferir o pensamento de uma população, não basta fazer dois mil telefonemas ou ouvir presencialmente igual número de pessoas e concluir

> **Vivemos um período eleitoral de muitas feridas e exacerbação**

que aq uilo é o que pensam milhares ou até milhões de seus concidadãos ou compatriotas. A conclusão carece de mais elementos que, sinceramente, não sabemos se são considerados nos atuais trabalhos.

A divulgação dos resultados é outro problema, que pode levar a distorções. Ao mesmo tempo em que a população tem o direito de saber como está a posição dos candidatos, é preciso pelo menos um pouco de segurança quanto à veracidade do colocado na planilha. Será profundamente chocante ao eleitor concluir que foi enganado e orientou seu voto na direção do que diziam as pesquisas, mas elas estavam erradas. Uma coisa era pesquisar a opinião do eleitorado há quatro ou cinco décadas quando haviam apenas jornais, rádio e televisão e até o telefone era precário. Tudo era muito controlável. Mas hoje, com a internet ativa e diretamente colocada nas mãos do povo - através dos celulares - muitas coisas não passa pelo controle, apesar da saga que o Judiciário desenvolve, a ponto de até restabelecer no país a censura, que é proibida pela Constituição.

Marchamos para última semana da campanha eleitoral. Uma jornada negativa onde as propostas dos concorrentes foram trocadas por ofensas ao adversário. Há uma incontrolável torrente de ataques que transformam o acontecimento cívico das eleições num inconveniente aberração. O eleitor, em vez de motivado, recebe estímulos de ódio. As campanhas e seus propagandistas parecem ter se esquecido que seus clientes postulam assumir os governos para supostamente resolver os problemas da administração e tornar melhor a vida do povo. Precisamos virar logo esse ciclo, e os congressistas terem a coragem de, no próximo mandato, avançar com a reforma política e eleitoral, antes que o processo degringole e o resultado do período eleitoral em vez de cívico, passe a ser criminal...

Tenente Dirceu Cardoso Gonçalves, dirigente da ASPOMIL (Associação de Assist. Social dos Policiais Militares de São Paulo). E-mail: aspomilpm@terra.com.br.

OUTUBRO ROSA

Parceria da Saúde com o Hospital São Lucas garante agendamento de 208 mamografias

Além de palestras, caminhada, coleta de sangue para exames preventivos e mamografia, a equipe tem abordado as pacientes que passam pelas unidades de saúde para orientar sobre a importância do autoexame

Daniella Oliveira

Equipe da Secretaria de Saúde e Desenvolvimento Social realiza diversas ações

Secretário de Saúde, Leandro Sanches, fala sobre a importância da prevenção

Vestidos da cor da campanha, profissionais da Secretaria de Saúde e Desenvolvimento Social de São Pedro seguem com as ações do Outubro Rosa. Além de palestras, caminhada, coleta de sangue para exames preventivos e mamografia, a equipe tem abordado as pacientes que passam pelas unidades de saúde para orientar sobre a importância do autoexame, da prevenção e do diagnóstico precoce do câncer de mama.

Com o tema "Ame-se, previna-se, cuide-se", a enfermeira da Vigilância Epidemiológica, Michelle Previde, contou que durante essa semana, todas as mulheres que passarem pela secretaria receberão informações sobre a campanha. "Primeiro perguntamos se elas sabem sobre o Outubro Rosa. Depois falamos sobre a importância da prevenção, do autoexame, de procurar o médico com frequência e de realizar a mamografia", contou.

Um informativo sobre o autoexame também é distribuído entre as pacientes. "Estamos orientando todas as mulheres com mais de 40 anos a ir ao posto de saúde da sua região agendar a mamografia. É só levar o RG, CPF e cartão do SUS", explicou Michelle.

MAMOGRAFIA - De acordo com o secretário de Saúde, Leandro Carneiro Sanches, por meio de uma parceria com o Hospital São Lucas, 243 exames de mamografia foram ofertados pela Central de Regulação de Oferta de Serviços de Saúde (Cross). Das 208 pacientes agendadas, até terça-feira, 18, pelo menos 113 já realizaram sua mamografia.

"O foco principal dessa campanha é a prevenção. Com os exames, nossa intenção é de identificar possíveis casos e já intervir para que a paciente tenha mais chances de fazer o tratamento", disse o secretário.

Ainda segundo Sanches, hoje o tratamento oferecido pelo SUS na área de oncologia prevê no máximo 60 dias para o inicio das intervenções. "Temos excelentes parcerias na nossa região, como Piracicaba, Limeira, Araras. Além disso, graças a essa parceria com a Santa Casa de São Pedro, o tempo do retorno entre a realização do exame e o laudo com o resultado não passa de 15 dias".

Museu Gustavo Teixeira promove palestra sobre Saúde da Mulher

No próximo dia 25, às 14h30, no Casarão da Cultura (Rua Malaquias Guerra, 773, Centro), aequipe do educativo do Museu Gustavo Teixeira promove uma palestra gratuita e aberta ao público sobre a Saúde da Mulher.

De acordo com o coordenador de Cultura, Ivan Teixeira, a palestra com foco na prevenção ao câncer de mama será ministrada por profissionais da Secretaria de Saúde. Após o bate papo será oferecido um café da tarde para os participantes. "A função social foi atribuída ao Museu. Hoje podemos incorporar diversas funções sociais no espaço, oferecendo oportunidades de envolvimento da comunidade no seu funcionamento", disse, sobre as novas atividades realizadas no local.

INVESTIMENTOS

Prefeito Thiago faz apresentação para os corretores e imobiliárias

O objetivo principal foi apresentar ações que vão impactar diretamente no ramo imobiliário e no desenvolvimento da cidade

O prefeito Thiago Silva apresentou nesta quarta-feira a corretores e imobiliárias investimentos que estão em andamento e programados para o município. O objetivo principal foi apresentar ações que vão impactar diretamente no ramo imobiliário e no desenvolvimento da cidade.

"São obras que realmente estão garantidas e podem impulsionar desenvolvimento, negócios e ações voltadas ao crescimento de São Pedro", disse o prefeito ao grupo de aproximadamente 40 pessoas reunidas para a apresentação realizada na Secretaria de Turismo.

Corretores e representantes das imobiliárias receberam informações sobre pacote de obras realizadas pela Prefeitura com recursos próprios ou convênios que somam R$ 51 milhões. São ações no Meio Ambiente, como construção do viveiro de mudas; na saúde, como reforma e ampliação da UBS São Dimas; na educação, como construção de creche-escola no bairro Nova São Pedro, ampliação e reforma da Emeb Halina Buba Baldon, novo Centro de Distribuição da Educação, com 1.000 metros quadrados de área coberta.

Há ainda ações programadas na área da cultura, como restauração do Museu Gustavo Teixeira, construção do Centro Artístico; no saneamento, ampliação da ETE do Horto; na infraestrutura, com o programa Calçada Nova, que até dezembro vai construir 15 mil metros quadrados de calçadas em imóveis públicos; asfalto novo nos bairros Capim Fino, Chácaras ABC, Jardim Serrano, Colina, Serra Verde, Mirante e Alpes das Águas e recapeamento São Pedro-Brotas.,

E várias ações já concluídas, como a construção de campos de grama sintética, Implantação do Poupatempo, e aquisição de 43 veículos e maquinários para a frota municipal.

O prefeito também citou investimentos previstos em contrato que precisam ser realizados pela Eixo: R$ 144 milhões na duplicação da estrada que liga São Pedro a Santa Maria da Serra, obra prevista para começar em 2023 e R$ 185 milhões no contorno de Águas de São Pedro, com previsão de ser iniciada em 2024.

Outro tema abordado foi a Planta Popular, programa que disponibiliza plantas de até 70 metros quadrados e isenção de algumas taxas; a Agenda 2035, orientações para emissão de certidões on line, como a certidão de valor venal, certidão negativa de débitos, extrato de débitos e segunda via de carnê.

AVALIAÇÃO POSITIVA - "Acho muito importante este tipo de evento. Nós, corretores, somos a porta de entrada para São Pedro. Com essas informações, podemos orientar nosso cliente, passar com bastante segurança os dados que eles buscam. Estamos em franco desenvolvimento e isso é muito importante para quem está chegando", disse Angélica Pires de Almeida, delegada do Creci e proprietária de Imobiliária que participou do evento. O empresário e corretor Juliano De Santis também avaliou o evento positivamente. "É uma troca de experiência entre poder público e empresários muito benéfica. São informações produtivas", disse.

André Castro/Prefeitura de São Pedro

Apresentação foi feita pelo prefeito Thiago Silva, quarta (19)

Quer Anunciar ou receber nossos exemplares?
Ligue: (19) 9.9862-4594

TURISMO CULTURAL

São Pedro mantém viva a tradição do bordado manual em ponto cruz

Aproveitando a atual valorização do artesanato, cidade investe em oficinas para formar novas bordadeiras, além de manter feira para venda das peças

Destino de natureza, São Pedro conquista pelas belas paisagens que surgem ao percorrer as estradinhas no alto da Serra do Itaqueri e pelo ritmo da vida no local, que indica que desacelerar é a senha para aproveitar melhor a vida. Não é à toa que a antiga tradição do município seja uma atividade que demanda dedicação e tempo. É o bordado do ponto cruz, que nos últimos tempos voltou a despertar interesse de quem valoriza o trabalho manual.

Com isso, as bordadeiras de São Pedro estão superativas. Inclusive, o Casarão da Cultura oferece oficina de ponto cruz, um misto de aula e encontro de amigas para bordar, que visa manter a tradição viva. Atualmente, são cerca de 35 mulheres que se reúnem todas as terças-feiras com bastidores, tecidos, agulhas e linhas coloridas para trocar informações sobre novos pontos e trabalhar nas peças.

Elas fazem ponto cruz em barrado de toalhas de banho e de rosto, em toalhas de mesa, caminhos, guardanapos e outras peças. "A maioria das alunas já sabe bordar e vai para a oficina para se aperfeiçoar. Mas também temos alunas que não sabiam nada e agora estão bordando", conta Teresa Bragaia de Moraes, que é a orientadora do grupo.

Professora aposentada, ela lembra que aprendeu a bordar aos 5 anos, na fazenda, ao ver suas tias trabalhando as peças. Quando era jovem, bordava para vender e ter renda própria para comprar roupas. Depois foi lecionar, mudou-se de São Pedro e, quando retornou, há 13 anos, retomou o bordado para passar para frente o que aprendeu.

Além de manter vivo o saber do ponto cruz, o grupo das bordadeiras produz peças para serem vendidas no bazar da Paróquia de São Pedro em datas especiais. Toda renda é destinada a comprar fraldas geriátricas para famílias necessitadas. Atualmente, inclusive, estão produzindo itens para o bazar de Natal, que em dezembro também estará ao alcance dos turistas.

Peças de ponto cruz também estão à venda na Feira do Artesanato de São Pedro, que é realizada todo sábado e domingo, das 9h às 15h, ao lado da igreja matriz. É o lugar onde facilmente os turistas encontram itens de cama e banho bordados, assim como também bijuterias que empregam a técnica.

"As oficinas também ensinam ponto cruz em outros suportes que não o tecido tradicional, como folha seca e madeira. A ideia é empregar a técnica em colares, brincos e outros acessórios para que o artesanato seja mais contemporâneo e, assim, mais fácil de ser comercializado e tornar-se renda", explica Ivan Teixeira, coordenador de Cultura de São Pedro.

Legado de 100 anos - A técnica de ponto cruz se espalhou em São Pedro há cerca de 100 anos, quando Dona Joaninha, uma imigrante italiana, morou na cidade. "Contam que ela ensinou várias mulheres da cidade e quando se mudou deixou para Ana Hermerlinda a incumbência de passar para frente o que sabia. Nas décadas de 70 e 80, formaram-se vários grupos de bordadeiras na cidade. Muitas mulheres viviam do bordado, que ficou famoso. Vinha gente de fora comprar enxoval bordado à mão", relembra Teixeira.

Mas com a concorrência do bordado industrial, que surgiu na época na década de 80, o trabalho manual ficou em segundo plano. "Agora vivemos um momento de revalorização do artesanato e de reavivamento da tradição do ponto cruz em São Pedro", pontua o coordenador de Cultura. Como a maioria das bordadeiras já está idosa, a oficina também tem como função ensinar a técnica aos mais jovens, assim como fazia Ana Hermerlinda, que já é falecida e empresta seu nome à Feira de Artesanato.

Bordando aos 94 anos - O artesanato em ponto cruz está no sangue de muitas famílias de São Pedro, de uma tradição que se passa das mulheres mais velhas para as mais novas. Exemplo é Celina Nicolette, que aos 94 anos segue bordando e com rapidez e precisão invejáveis e é presença cativa nas oficinas do Casarão da Cultura. "Minha mãe sempre bordou. Aprendeu na infância e tornou-se costureira e bordadeira. Bordava peças para vender em lojas. Mas já há muitos anos se dedica a fazer peças para o bazar da igreja. Mas ela borda todos os dias, exceto aos domingos, que ela tira para ler romances", conta a filha, Célia Nicolette Bilia, que também integra o grupo de bordadeiras.

Apesar da idade, dona Celina é muito ativa e está aberta ao conhecimento, acrescenta a filha. Recentemente, aprendeu novos pontos, que tem empregado nas peças. Célia, por sua vez, encara o ponto cruz como um hobby com efeito terapêutico. "Eu aprendi a bordar até que tarde, aos 21 anos. Fazia peças para presentear amigos, família. E só agora quando me aposentei é que passei a integrar o grupo de bordadeiras. Para mim, é uma terapia", conta.

Turismo cultural - Quem aprecia artesanato e, em especial, ponto cruz, precisa colocar São Pedro na lista de destinos, recomenda a secretária de Turismo, Clarissa Quiararia. A visita à Feira de Artesanato e à Art's Trama são lugares para conhecer a arte manual, comprar peças e conversar com artesãos locais. "O turista pode acrescentar à viagem visitas a outros espaços culturais, como o Antiquário Vila Del Capo, a Capela de Santo Antônio, que guarda relíquia do santo, e o Museu Gustavo Teixeira, que atualmente está em reforma, mas em 2023 reabrirá ainda melhor", comenta. Mais informações sobre turismo em São Pedro no site www.saopedro.com.br

Divulgação

Em São Pedro, as bordadeiras se reúnem todas as terças-feiras no Casarão da Cultura, na oficina de ponto cruz

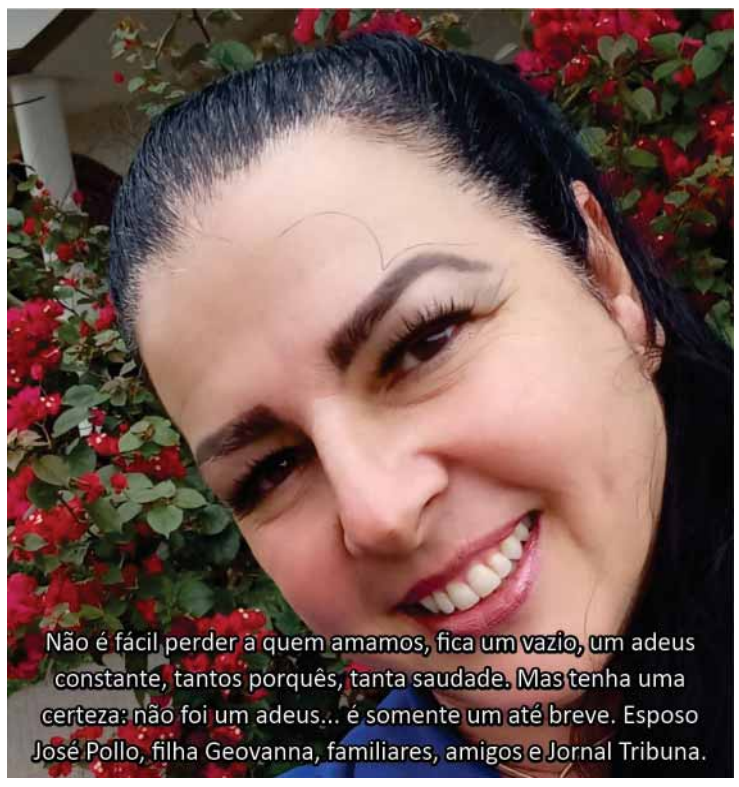

DÉBITOS

Prefeitura e Saaesp parcelam com desconto de juros e multas

Atendimento de segunda a sexta no setor de Tributação da Prefeitura e no atendimento do Saaesp; são valores vencidos em dezembro de 21

Débitos referentes a IPTU (Imposto Predial e Territorial Urbano), ISS (Imposto Sobre Serviço), taxas e qualquer tipo de cobrança feita pela Prefeitura de São Pedro ou Saaesp (Serviço Autônomo de Água e Esgoto de São Pedro) vencidos até 31 de dezembro de 2021 podem ser parcelados com desconto de 100% sobre juros e multas.

O desconto vale para qualquer dívida com o município e o pagamento, dependendo do valor total, pode ser feito em até 200 vezes, no caso de débitos com a Prefeitura. Para os débitos com o Saaesp, o prazo máximo é de 125 vezes.

Para aderir ao Refis, é preciso procurar o Departamento de Tributação da Prefeitura, localizado na rua Valentim Amaral, 748, de segunda a sexta-feira, das 8h às 17h. È preciso apresentar documento pessoal, comprovante de endereço atualizado e contrato de compra e venda ou escritura, caso o imóvel não esteja no nome de quem vai solicitar o Refis. Dúvidas podem ser enviadas para o WhatsApp 34819246. Para o pedido de parcelamento do Saaesp, o setor de atendimento funciona de segunda a sexta-feira, das 8h às 17h, na rua Malaquias Guerra, 37.

As medidas estão previstas nas Leis 4.361 e 4.362, elaboradas pelo Executivo e aprovada pela Câmara de Vereadores e são vistas como importante ferramenta para que pessoas físicas e jurídicas regularizem a situação financeira referente aos débitos inscritos em Dívida Ativa e ajuizados.

Com a instituição do programa, a Prefeitura atende solicitação do Tribunal de Contas do Estado, que cobra medidas eficazes dos municípios para que os contribuintes acertem estas pendências com os cofres públicos municipais.

Consultora
Damares Bueno
natura oBoticário Jequiti ODORATA AVON
(19) 9.9688-2641

MOUNTAIN BIKE

Equipe de São Pedro é destaque em competições

Divulgação

Parte da equipe de montain bike de São Pedro

No dia 16 de outubro, a equipe de Mountain Bike de São Pedro disputou a Copa Pedal Sem Limites. A prova desta 4ª etapa da competição aconteceu em Brotas, com resultados de destaque para os atletas de São Pedro.

Adélio da Silva foi o campeão geral e na Categoria Elite; Antoniel da Silva o 4° lugar na Categoria Elite; Cassiano Torres, 3° lugar na Categoria Sub 45 - Pró; Ricardo Migatta, 3° lugar na Categoria Sub 40 - Pró, Paulo Sérgio, 9° lugar na Categoria Sub 50 - Pró; Rogélio Valdivieso, campeão na Categoria Sub 50 - Sport; Luiz Fernando Pessott, 3° Lugar na Categoria Sub 50 - Sport; Fernando Scoton, 7° Lugar Categoria Sub 50 - Sport; José Carlos, 3° Lugar na Categoria Sub 55 - Sport e Juliana Pessotti, 8° Lugar na Categoria Sub 45 - Sport.

Também no dia 16, Leonardo Torres disputou a Taça Regional de XCO em Mogi Guaçu, quando foi o Campeão na Elite e consagrado Campeão Geral do campeonato.

Secretário de Governo e coordenador de Esportes, Claudinei Arruda parabenizou todos os atletas pelo desempenho e destacou o apoio e incentivo da Prefeitura de São Pedro, por meio do prefeito Thiago Silva, a essas e outras atividades esportivas.

PROFISSIONAIS LIBERAIS
DENTISTAS
Dra. Maria Cristina M. de Paula Santos
CIRURGIÃ DENTISTA
CLÍNICA GERAL E ORTODONTIA
CRO nº 28.377
3481-3121 / 9.9910-0831
R. José Estanislau de Oliveira, 722 - Centro

ADVOGADOS
ADVOCACIA CÍVEL, CRIMINAL E TRABALHISTA
Heitor Antonio Mariotti OAB/SP: 38.572
Heitor Mariotti Neto OAB/SP: 204.513
e-mail: advmariotti@linksat.com.br - Res. (19) 3483-4253
Fone/Fax: (19) 3481-1700
R: Valentim Amaral, 1035 - Centro - São Pedro/SP

FICHA'SOM USADOS
Instrumentos Musicais, Acessórios, Som Profissional, T.V, Videokê, Conserto de Alto Falante
Consertos de Instrumentos
COMPRA - VENDE
TROCA - LOCA
TRABALHAMOS COM DELIVERY
(19) 9.9736-2029
(19) 3483-2136
fichasom@hotmail.com
Rua: José Estanislau de Oliveira, nº:51 - Sta.Cruz - São Pedro/SP

ESCRITÓRIO DO ARI
- Regularização de obras - CNPJ de produtor rural
- Imposto de renda - ITR, CCIR, Assuntos Rurais.
19 9 9981-6410
ARI CARRARA | email: aricarrara@uol.com.br
AGORA EM NOVO ENDEREÇO
Rua: João Teixeira Da Frota, Nº: 753 Santa Cruz

Restaurante PINTADO na Brasa
O MELHOR PINTADO NA BRASA DE PIRACICABA
Atendimento Presencial
Almoço terça a domingo
Jantar sexta e sábado
Delivery e reserva de mesas
19 3042.3240
19 99769.2061
R. Bom Jesus, 1663
Centro - Piracicaba/SP
13419-055

IMÓVEIS

ALUGO APTO.
Ubatuba na Praia Grande. F. (19) 3481-6112/ 9 9759-9092.

VENDO OU TROCO.
Salão comercial (antigo choppão), em frente à lava rápida Tio Zé, a 150 mts da matriz com 670 mts de área coberta. Tel. (19) 3483-2136 ou 9.9736-2029.

VENDO
Terreno 10x30 em Piracicaba, R$ 155.000,00, Rua João Gimenes, Jardim das Flores, ao lado do 373. Fone (19) 99827-1101.

DIVERSOS

INSTRUMENTOS MUSICAIS.
E acessórios novos e usados, conserto, compra, vende e troca. Ficha Som Usados. F. (19) 3483-2136.

APARELHAGENS E CAIXAS.
Som, profissionais e residenciais, usados, compra, vende, troca e loca. Ficha Som Usados. F. (19) 3483-2136.

GRAVAÇÕES DE.
Fitas K7 e Discos de Vinil p/ CD/ PENDRIVE e VHS p/ DVD. F. (19) 3483-2136.

VENDO TVs.
Usadas. F. (19) 3483-2136.

VENDO ÓRGÃO.
Minami MDX15, série ouro, com banqueta, ótimo estado. F. (19) 3483-2136.

COMPRO.
Teclado e Violão usado - Ficha Som (19) 3483-2136 ou (19) 9.9736-2029.

VENDO
Bazar Completo. Tratar fone: (19) 9.9997-5959.

PROCURO
Alguém para doação de palets ou venda preço desapego tratar 19 -983908427

VENDE-SE
Uma mesa de Kristal sem cadeiras, 1.60 x 80 cms - R$ 900,00
Um sofá grande branco de couro - R$ 250,00
Um Biombo - 3 partes - R$ 55,00
Um urinol (pinico), grande, novo, sem uso, na caixa - R$ 92,00
Tratar pelo tel (19) 2534-1359

VENDO
Apartamento em Águas de São Pedro, 300 metros do centro, com 2 dormitórios, piscina, vaga para 1 carro, varanda e semi mobiliado. Quitado, valor R$ 190.000,00. Tratar com Antonio, fone: (11) 2203-1897 (após as 13 horas).

BORGES CENTRO AUTOMOTIVO
(19) 9.9824-5421
(19) 3481-6531
Alinhamento
Balanciamento
Pneus Novos e Remold
Suspensão
Rua Vasco Altafim, nº: 90 - São Benedito - São Pedro/SP

TOP TRAINING
• MUSCULAÇÃO
• MUAY THAI
• FIAÇÃO
• PULAR
A melhor academia com a melhor estrutura da região. Sempre cuidando de você
• OBESIDADE
• DEPRESSÃO
• DIABETES
• E MUITO MAIS ...
(19) 99682-2913
@ttoptraining

PALÁCIO das máquinas
Rua Olavo Bilac, 337
São Benedito - São Pedro

Pontos de Distribuição do Jornal A TRIBUNA

ESQUINA POLLO
Av. Pres. Getulio Vargas, nº: 976, Santa Cruz
São Pedro/SP

Ortobom São Pedro
Especialista no seu bem-estar
www.ortobom.com.br/loja/saopedro

Ótica São Pedro
R. Veríssimo Prado, 937
Centro - São Pedro

SUPERMERCADO POLIDELI
R. Malaquias Guerra, 471
Centro, São Pedro - SP

MINI MERCADO ALPES DAS ÁGUAS
Av. Alpes das Águas 1028 - São Pedro/SP

Adão Imóveis consultoria imobiliária
Av. Carlos Mauro, 316 - Centro, Águas de São Pedro - SP

Abil GRUPO unidas PLANOS ASSISTENCIAIS
Funerária Santa Cruz
Av. Pres. Getulio Vargas,1375 - São Benedito, São Pedro - SP

FICHA'SOM USADOS
Rua José Estanislau de Oliveira, nº:51 - São Pedro/SP

Cândida CopyCenter
R. Veríssimo Prado, 141
Pallu, São Pedro - SP

CÉLIO IMÓVEIS COMPRA & VENDA
SEGURANÇA E TRANQUILIDADE PARA SEUS NEGÓCIOS
R. Ver. Luiz Antonio De Mitry Neto, 412
Centro, São Pedro - SP

DELTA CENTER VÍDEO
Rua: Epaminondas A Aguiar, 78, Santa Cruz, São Pedro/ SP

JS SERVICE JOSMAR STINGHELLI

Quer Anunciar ou receber nossos exemplares?
Ligue: (19) 9.9862-4594
A TRIBUNA DE SÃO PEDRO
EXCLUSIVO É O QUE VOCÊ PENSA!

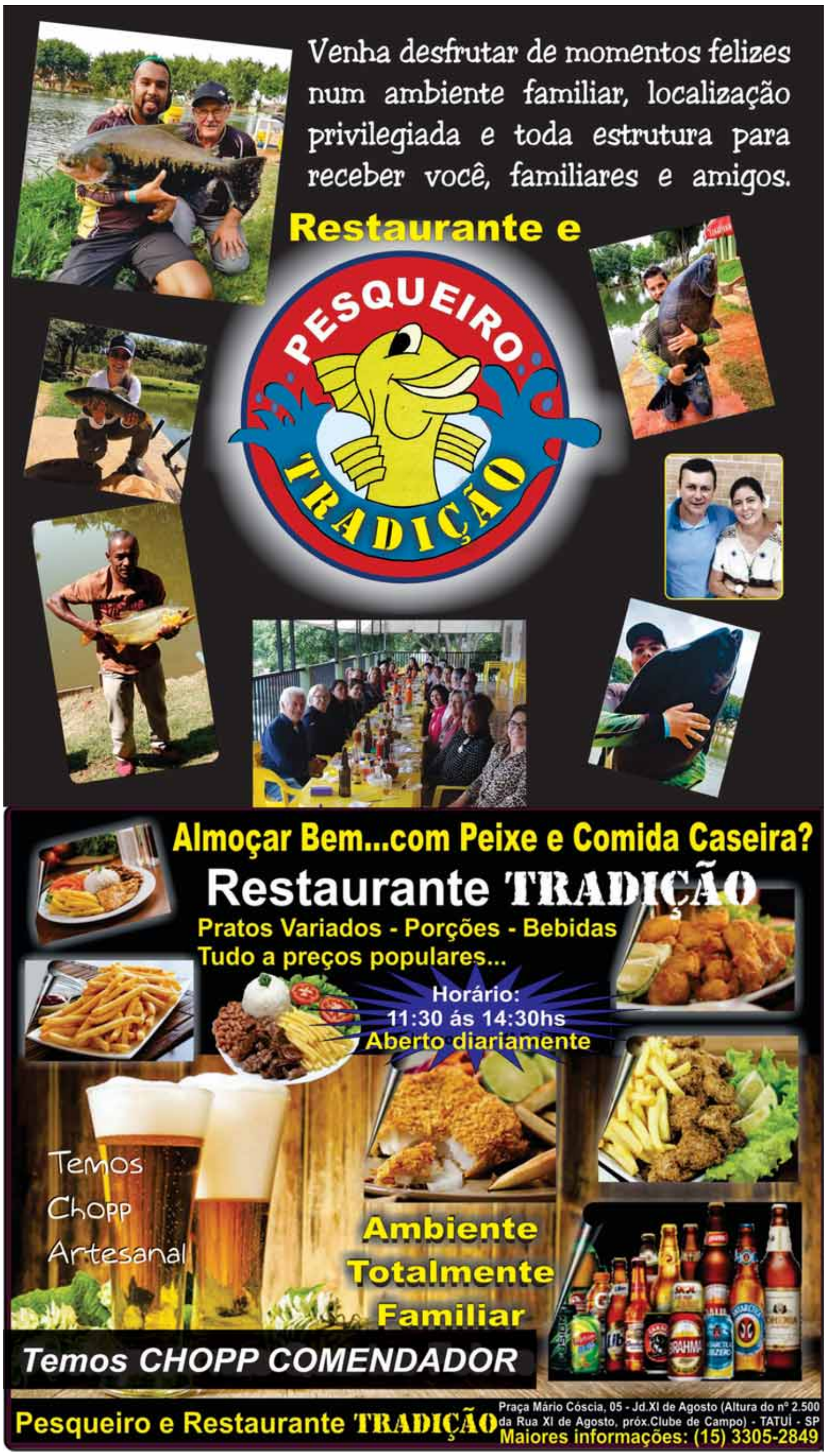

FALECIMENTOS

SR.BENEDITO ANTONIO BONDEZZAM faleceu no dia 15/10 na cidade de São Pedro contava 76 anos de idade. Era casado com a Sra.Ila Aparecida Ferreira Bondezzam. Era filho dos finados Sr.Domingos Bondezzam e da Sra.Ema Cornélio. Deixa os filhos: Vana Aparecida Bondezzam , Roseli Bondezzam , Willian Bondezzam e Carlos Alberto Bondezzam. O seu sepultamento deu se dia 16/10 saindo o féretro ás 09:00 h do Velório Municipal de São Pedro seguindo para o Cemitério Parque São Pedro onde foi inumado em jazigo da família. À família e amigos enlutados os sentimentos de pesar do GRUPO BOM JESUS.

SRA. RITA DIAS DA SILVA SATO faleceu no dia 16/10 na cidade de Charqueada, contava com 68 anos de idade e era viúva do Sr. Argemiro Sato. Era filha dos finados Sr. Jose Ulisses da Silva e da Sra. Conceição Dias da Silva. Deixa irmãos, sobrinhos e demais parentes e amigos.O seu sepultamento deu se dia 17/10 saindo o féretro as 17:00 h do Velório Municipal de Charqueada seguindo para o Cemitério da mesma localidade onde foi inumada em jazigo da família. À família e amigos enlutados os sentimentos de pesar do GRUPO BOM JESUS.

SRA.WANIA SOARES DA COSTA CARVALHO faleceu no dia 18/10 na cidade de Piracicaba, contava 50 anos de idade.Era casada com o Sr. Antonio Alexandre Pires de Carvalho.Era filha do Sr.Enoch Soares da Costa e da Sra.Maria Imaculada Costa. Deixa os filhos: Gustavo e Giovana Deixa irmãs, demais parentes e amigos.O seu corpo foi transladado para a cidade de São Pedro e o seu sepultamento deu se dia 18/10 saindo o féretro ás 16:00 h do Velório Memorial Bom Jesus – sala1 seguindo para o Cemitério Parque São Pedro onde foi inumada em jazigo da família. Esta sala possui serviço de Velório On-Line consulte os familiares. À família e amigos enlutados os sentimentos de pesar do GRUPO BOM JESUS.

SR.ANTONIO DOMINGUES faleceu no dia 20/10 na cidade de São Pedro, contava 79 anos de idade. Era casado com a Sra.Jandira Ananias Domingues. Era filho dos finados Sr.José Domingues e da Sra.Elvira Bessi.Deixa os filhos: Daiane Lara Domingues e Lucas Antonio Domingues. Deixa parentes e amigos. O seu sepultamento deu se dia 20/10 saindo o féretro ás 16:30 h do Velório Memorial Bom Jesus –sala1 seguindo para o Cemitério Municipal de São Pedro onde foi inumado em jazigo da família. Esta sala possui serviço de Velório On-Line consulte os familiares. À família e amigos enlutados os sentimentos de pesar do GRUPO BOM JESUS

FALECIMENTOS

SRA. MARIA HELENA CARRIEL DE BARROS AMARO faleceu dia 17/10/2022, na cidade de Charqueada/SP, contava 60 anos, filha do Sr. Benedito Varriel de Barros e da Sra. Ana Pinto, era casada com o Sr. Luiz Donizete Amaro; deixa os filhos: Lincoln Tiago Amaro, casado com a Sra. Daniele Amaro; Luiz Fernando Amaro; Laudiana Carolina Amaro, casada com o Sr. Emerson Alexandre; Lucas Ricardo Amaro e Luciane Carina Amaro, casada com o Sr. Fernando Camargo. Deixa demais familiares e amigos. Sepultamento dia 17/10/2022, às 16h30 do Velório do Cemitério Municipal de Charqueada/SP, para a referida necrópole. À família e amigos enlutados os sentimentos de pesar da Abil Grupo Unidas Funerais.

APOSENTADOS

Alesp acata proposta de Bebel e tem projeto para fim do confisco

O texto do novo Projeto de Lei Complementar foi fechado nesta última terça (18), em reunião do Colégio de Líderes

A presidenta da Apeoesp (Sindicato dos Professores do Ensino Oficial de Ensino do Estado de São Paulo), a deputada estadual Professora Bebel (PT) conseguiu articular entre os demais deputados a apresentação de um Projeto de Decreto Legislativo pela Assembleia Legislativa de São Paulo (Alesp) para pôr fim ao confisco de aposentados e pensionistas do Estado de São Paulo. O texto do novo Projeto de Lei Complementar foi fechado nesta última terça (18), em reunião do Colégio de Líderes, e já foi assinado pelos 94 deputados.

O anúncio formal da iniciativa foi feito durante o pequeno expediente da sessão, depois de manifestação da Professora Bebel, que classificou a propositura como "uma grande vitória, construída com muita luta e mobilização da nossa categoria e de outros segmentos do funcionalismo que nunca aceitaram esse verdadeiro crime cometido pelo governo de João Doria e Rodrigo Garcia". Bebel agradeceu os demais deputados por acatarem a sua sugestão de levar à votação um PDL de autoria de todos os parlamentares.

Há meses, como forma de pôr fim ao confisco, a Apeoesp e a deputada estadual Professora Bebel vinham lutando para que a Assembleia Legislativa (Alesp) acabasse com o que consideram "injusto e ilegal confisco salarial de aposentados e pensionistas". A própria deputada Bebel protocolou na Assembleia Legislativa o PDL 39/2020, o PL 150/2020 e a PEC 6/2021, que propõem o fim do confisco. No entanto, visando superar dificuldades decorrentes das autorias individuais dos diversos projetos que tramitam naquela Casa, a deputada Professora Bebel, já no final de 2021, passou a defender junto à presidência da Assembleia Legislativa e às lideranças partidárias a formulação de um projeto da Casa, para que tramite com mais tranquilidade e celeridade.

O confisco nas aposentadorias e pensões é fruto da reforma da Previdência estadual, aprovada pela Assembleia Legislativa de São Paulo, em que a deputada estadual Professora Bebel foi a única parlamentar da região a votar contrária. Com a reforma aprovada, ocorreu a elevação da alíquota correspondente ao desconto da previdência na folha de pagamento. É que pelo texto sancionado pelo então governador, João Doria, a alíquota deixou de ser de 11% para todos e passou a ser progressiva de 11% a 16%, sendo de 11% para os servidores que ganham um salário mínimo, de 15,7% para quem ganha mais de R$ 6 mil. "Esta elevação das alíquotas prejudicou ainda mais os servidores, sobretudo os professores que não tem tido os reajustes salariais nem para repor a inflação e, com isso, tiveram seus salários reduzidos com a entrada em vigor desta reforma", explica a deputada Professora Bebel.

Divulgação

Manter o emprego dos cerca de 40 mil professores da Categoria O é uma das prioridades da Apeoesp

PROJETO

Bebel quer prorrogar contrato dos professores da Categoria O

A deputada estadual Professora Bebel (PT) protocolou nesta última terça-feira, 18 de outubro, projeto de lei na Assembleia Legislativa do Estado de São Paulo para que seja prorrogado os contratos dos professores da categoria O. O objetivo é garantir a imediata renovação dos contratos dos 40 mil professores temporários (categoria O) que iniciaram em 2018 e 2019 ameaçados de demissão em dezembro deste ano.

De acordo com Bebel, garantir a manutenção do emprego desses professores é uma das prioridades centrais da Apeoesp (Sindicato dos Professores do Ensino Oficial do Estado de São Paulo). "Desde que foi aprovada a LC 1093/2009, temos lutado por todos os meios contra as precárias condições salariais e profissionais desses professores e, após a aprovação do Plano Estadual de Educação, lutamos pelo cumprimento de sua estratégia 18.20, que determina que os professores temporários tenham os mesmos direitos dos efetivos, na forma da lei. Também pressionamos pela realização de concursos públicos, sobretudo no momento em que o total de professores da categoria O chegou a 95 mil, praticamente a metade dos docentes em serviço na rede estadual de ensino", ressalta. A deputada Professora Bebel lembra que em todos esses anos a Apeoesp, com lutas e mobilizações, conseguiu ampliar os contratos de 11 meses para 3 anos e 11 meses. "Acabamos com a duzentena (hoje existe a quarentena e também lutamos pelo seu fim) e os direitos passaram a ser anuais e não mais de forma reduzida para todo o contrato. Também não há mais necessidade de provinha para a participação na atribuição de aulas, e, ainda, conseguimos a extensão dos quinquênios para este segmento do Magistério. Nesse momento, a luta é para garantir o emprego desses 40 mil professores. Por isso, a aprovação deste projeto na Alesp é fundamental e precisamos do apoio de todos os professores e da sociedade", completa.

CULTURA

Casarão Cultural recebe exposição do cartunista Paulo Caruso

A partir das 19h desta sexta-feira, 21, no Casarão da Cultura, moradores e turistas de São Pedro poderão prestigiar a abertura da exposição "São Paulo por Paulo Caruso". Com entrada gratuita, até o dia 5 de novembro, o público irá conferir 26 desenhos de alguns dos principais pontos da capital feitos pelo cartunista paulistano Paulo Caruso.

Com curadoria da artista e restauradora Alice Quadrado, a exposição do cartunista conhecido pelos desenhos que produz ao vivo no programa Roda Viva da TV Cultura traz obras originais que celebram os 468 anos da capital paulista. Paulo Caruso presta uma homenagem a sua cidade natal com a exposição que tem como fruto um livro de 166 páginas, publicado pela Imprensa Oficial. De forma bem-humorada, Caruso relata a capital paulista com imagens que compõem a 'Série São Paulo', com desenhos do Mercadão Municipal, da Avenida Paulista, do Conjunto Nacional, do Teatro Municipal, do edifício Copan e até o recém-reinaugurado Museu do Ipiranga, uma das ilustrações mais requisitadas, devido sua abertura, após nove anos de reformas.

Também estão representadas na mostra composições que retratam toda a genialidade de sua formação como arquiteto, em obras que unem os prédios Banespa, Martinelli e Sampaio Moreira em um só desenho e a Praça da Sé, com todo seu entorno, incluindo a catedral.

Segundo o coordenador de Cultura, Ivan Teixeira, Paulo Caruso sempre teve um carinho muito grande pela cidade de São Pedro e pelo poeta Gustavo Teixeira. "Tanto que temos 14 obras realizadas pelo artista em homenagem ao poeta. Para nós, é um orgulho receber esse tão valioso acervo e disponibilizar para população de forma educativa para que conheçam um pouco do trabalho do Paulo", disse Teixeira.

SERVIÇO: Com entrada gratuita, a exposição "São Paulo por Paulo Caruso", do cartunista Paulo Caruso, ficará no Casarão da Cultura (Rua Malaquias Guerra, 573, Centro) de 21 de outubro a 5 de novembro. O horário de visitação será de segunda a sexta-feira, das 9h às 17h. Mais informações: (19) 3481-9471 ou 3481-9205.

Divulgação

ANIVERSÁRIO

Marciu`s Magazine comemora 30 anos com promoções

Fundada em Brotas, a loja está há 11 anos em São Pedro na rua João Teixeira da Frota, 820, bairro Santa Cruz

Para comemorar os 30 anos da Marciu`s Magazine, a loja fundada no município de Brotas e que está em São Pedro desde 2011 preparou um mês repleto de promoções e condições especiais de pagamento. Sob comando do gerente Leandro Almeida, o comércio localizada na rua João Teixeira da Frota, 820, bairro Santa Cruz, conta com uma infinidade de produtos e brinquedos para presentar neste mês das crianças.

"Nossa matriz é em Brotas e estamos comemorando 30 anos de atividades. Estamos aqui em São Pedro há 11 anos e fomos muito bem recebidos pelos são-pedrenses. Como forma de comemorar e agradecer, trouxemos um informativo repleto de ofertas e condições especiais para o pagamento", disse Almeida. Quem passar pela Marciu`s Magazine irá encontrar centenas de produtos, de diversas marcas, como eletrodomésticos, brinquedos, ferramentas, informática e acessórios, móveis, Tv, vídeo, automotivo, cama, mesa e banho, instrumentos musicais, utilidade domésticas, casa e construção, esporte e lazer, e muito mais.

Entre as promoções, o gerente citou o conjunto de cama box Intenso (medidas de 1,58 por 71 cm), que sai por R$ 1.599,00. O cliente pode pagar em até 13 vezes no carnê ou em até 10 vezes no cartão de crédito. Também tem jogo de cozinha completo por R$ 899,00; guarda-roupas da marca Jade por R$ 979,00; conjunto de mesa Malva, com seis cadeiras, por R$ 1.129,00, e de quatro cadeiras, por R$ 899,00.

Para diversão da criançada, tem piscina inflável de 4.600 litros por R$ 469,00; colchão inflável, de diversas cores, por R$ 79,00 cada; bicicleta Caloi Ceci, aro 20, por R$ 859,00; bicicleta infantil Caloi Power Rex por R$ 599,00; e também bicicleta infantil Caloi Ceci com rodinhas por R$ 599,00. Todos os produtos têm condições especiais no pagamento no carnê ou cartão de crédito.

SERVIÇO: Em São Pedro, a loja Marciu`s Magazine fica na rua João Teixeira da Frota, 820, bairro Santa Cruz. O atendimento é de segunda a sexta-feira, das 9h às 18h, e aos sábados, das 9h às 17h. Telefones: (19) 3481-5003, (19) 99864-2065. Site: https://www.marciusmagazine.com.br/

Daniella Oliveira

Ao lado do gerente Leandro Almeida, equipe da Marciu`s Magazine comemora 30 anos da loja fundada na cidade de Brotas e há 11 anos em São Pedro

CÉLIO IMÓVEIS
COMPRA & VENDA
SEGURANÇA E TRANQUILIDADE PARA SEUS NEGÓCIOS"

CASAS E APARTAMENTOS

APT. JARDIM IPORANGA: 2 dorm. (A/E), cozinha americana, sala, área de serviço, garagem e portão eletrônico. R$ 270.000,00 (I.R)

APT. JARDIM IPORANGA: 1 dorm. (A/E), cozinha americana, sala, área de serviço, garagem, portão eletrônico. R$ 230.000,00 (I.R)

APT. CENTRAL: Edifico Vó Ana - 2º andar - canto - 2 dorm. (1 suíte com sacada e A/E), w.c. social, sala com sacada, cozinha americana com armários, área de serviço com armários, garagem, portão eletrônico, piscina, salão de festas, elevador R$ 500.000,00 (mobiliado) - (M.R.)

CASA JD. PORANGABA: Parte térrea: abrigo, sala, cozinha, lavabo. Parte Inferior: 1 suíte + 1 quarto, área de serviço, despejo e quintal grande. R$ 300.000,00 - PERMUTA COM IMÓVEL MAIOR VALOR.(K.S).

CASA VISTA PARA LAGO: Térreo: Sala de jantar, sala de tv e sala para lanchar ambas com magnifica vista, lavabo, cozinha, área de serviço e abrigo. Inferior: 3 dorm. (1 suíte), w.c. social, varandas, piscina, churrasqueira e quintal. R$ 590.000,00 (R.S.)

CASA SEMI NOVA: 3 dormitórios (1 suíte), w.c. social, sala para 2 ambientes com sacada, cozinha americana, área de serviço, salão com pia, fogão á lenha e churrasqueira, banheiro, piscina, garagem (2). R$ 565.00,00 (B.B)

CASA JD. IPORANGA: Parte térrea: 2 dorm. (1 suíte), w.c. social, sala, copa, cozinha, área de serviço, varanda, abrigo ara 2 carros cobertos, área de churrasqueira. Parte Inferior: quarto, banheiro, cozinha, lavanderia e piscina + quintal. R$ 480.000,00 (I.D)

CASA NOVA EM CONDOMINIO: 2 suítes, w.c. social + 1 quarto, sala grande com varanda, cozinha, área de serviço, despejo, abrigo para 2 carros, quintal. R$ 550.000,0 (M.F.)

SOBRADO JD. PORANGABA: TÉRREO: Sala para 2 ambientes com varanda, cozinha, área de serviço, abrigo (2) e quintal. SUPERIOR: 3 dorm. (1 suíte), w.c. social. R$ 550.000,00 (Z)

TERRENOS

Área Comercial: 1.363 m2 - ótimo local, 3 frentes - R$ 2.300.000,00 (B)
Terreno Jd. California - 274 m2 - R$ 120.000,00 (D)
Terreno na Avenida: 678 m2, 2 frentes: R$ 450.000,00 (N.C.)
Terreno Iporanga - 410,00 m2 (aclive) - R$ 210.000,00 (W.R)
Terreno Jd. Porangaba: 317 m2, murado. R$ 175.000,00 (M.C.P)
Terreno Comercial: 450m2, declive. R$ 180.000,00 (A.M)
Terreno Jd. Porangaba - 300m2, murado- R$ 195.000,00 (J.)
Terreno Cond. Terra das Águas - 420 m2 - R$ 130.000,00 (J.)
TERRENO JD. PORANGABA: 267 M2 - R$ 120.000,00 (E.A)
TERRENO JD. PORANGABA : 254 M2 (MURETA E CALÇADA)- R$ 110.000,00 (A.G)
TERRENO JD. PORANGABA: 285 M2 - ACLIVE - R$ 120.000,00 (V.Z)

CHÁCARAS

LOT. CAMARGO: Chácara de 5.000 m2, com excelente residência de 3 dorm. (1 suíte), todos com armários embutidos, w. c. social, lavabo, sala de estar com lareira, sala de jantar, cozinha com armários, varandas em L, piscina, quiosque com churrasqueira, play ground, campo de futebol, canil, horta, casa para caseiro e quarto de ferramentas. R$ 850.000.00 (V.)

CHÁCARA PRIMAVERA: 5.000m2, plana -R$ 200.000,00.

CHÁCARA ÁGUAS CLARAS: 5.000 m2 - R$ 180.000,00

CHACARA VERTENTES DAS ÁGUAS: 5.000m2 - R$ 180.000,00

OUTRAS OPÇÕES CONSULTE NOSSO SITE: WWW.CELIOIMOVEIS.COM.BR

Praça dos Rouxinóis, 412 - Águas de São Pedro
Tel. (19) 3482.1932 - Fax (19) 3482.1933- Creci - 20.304

COMÉRCIO

Acisp reúne empresários para Campanha Premiada

Será durante todo o ano de 2023 simultaneamente nas cidades de São Pedro, Águas de São Pedro, Santa Maria da Serra e Charqueada

A Associação Comercial e Industrial de São Pedro, Acisp, lançou oficialmente a Campanha Compra Premiada 2023 na última terça (18), em coquetel que reuniu empresários de São Pedro e região. Estiveram os prefeitos das cidades de Santa Maria da Serra, Josias Zani, e de Águas de São Pedro, João Victor Barboza.

A Campanha vai acontecer durante todo o ano de 2023 simultaneamente nas cidades de São Pedro, Águas de São Pedro, Santa Maria da Serra e Charqueada, e vai distribuir R$ 200 mil (duzentos mil reais) em vales-compras aos consumidores, que vão retornar para as empresas participantes da promoção e serão pagos pela ACISP aos comerciantes, conforme explicou o presidente da Acisp, Flávio Castellari.

Serão 175 ganhadores, divididos em seis sorteios durante o ano: Dia do Consumidor, Dia das Mães, Dia dos Namorados, Dia dos Pais, Dia das Crianças - em cada uma destas datas serão sorteados 20 mil reais em vales -compras - e, ao final da promoção, o sorteio de Natal, com 100 mil reais em vales-compras, que irá somar todos os cupons cadastrados durante o ano.

A exemplo dos quatro últimos anos, o cadastro de cupons vai ocorrer através do Aplicativo ACISP São Pedro. A cada R$ 50 em compras em uma das lojas da promoção, o consumidor ganha um cupom para cadastrar no App e concorrer aos prêmios. Após os sorteios, os ganhadores receberão os vales-compras, que devem ser trocados em mercadorias de quaisquer empresas participantes da promoção. A Campanha é regulamentada pelo Secap, órgão do Ministério da Economia. Para os empresários associados a ACISP preparou kits promocionais de cupons e materiais gráficos da Campanha com descontos progressivos: quanto maior o número de cupons adquiridos, maior o desconto oferecido. E para os empresários que desejam participar da Campanha mas não são associados, a entidade oferece isenção da taxa de inscrição até janeiro de 2023. Os empresários interessados em aderir e participar da Campanha devem entrar em contato com o Departamento Comercial da Acisp, através do telefone (19) 3481-9030.

Divulgação

Reunião aconteceu terça (18), na sede da Acisp

TEATRO

Espaço Artístico estreia com a peça "Frida: Este cadáver ainda vive!"

No próximo dia 19 de novembro, às 20h, no Espaço Artístico Clarice Zezza Matarazzo, a Prefeitura de São Pedro, por meio da Coordenadoria de Cultura exibe a peça teatral "Frida: Este cadáver ainda vive!". Com indicação para maiores de 10 anos, os ingressos limitados serão vendidos por R$ 15 cada, no Casarão da Cultura(Rua Malaquias Guerra, 773, Centro).

De acordo com o coordenador de Cultura, Ivan Teixeira, a peça marca a estreia do Espaço, previsto para ser inaugurado no dia 18 de novembro. "O Espaço Artístico Clarice Zezza Matarazzo é uma reivindicação antiga dos artistas da cidade. Além do palco, tem camarim, espaço que acomoda até 100 pessoas, banheiros e copa. Podemos receber desde uma apresentação solo até uma peça de teatro", disse.

Localizado na área central da cidade, o prédio multiuso que fica próximo da Biblioteca Municipal e do Museu Gustavo Teixeira dará suporte para Coordenadoria de Cultura com as atividades culturais, como as oficinas, workshops e aulas permanentes.

Sobre a primeira peça teatral, os atores usam relatos, pesquisas e biografia da internacionalmente conhecida artista plástica mexicana, Frida Kahlo, para trazer ao público a interpretação da vida desta mulher que em suas intensas dores, alegrias, perdas, angústias, inquietudes e saudades é um símbolo a todos nós. Dois atores em cena que vão emprestar suas energias "masculinas" e "femininas" para dar vida a Frida Kahlo.

VIDRAÇA - Após estrar seu primeiro espetáculo no dia 25 de setembro de 2004, a Vidraça Cia de Teatro não parou mais de experimentar teatro, cinema e projetos com foco em Cultura, Educação e Meio Ambiente. O grupo de Mogi Mirim tem atuado no interior paulista com grande destaque na produção, coordenação e criação de arte. Nesses 18 anos produziu 10 espetáculos teatrais, dois filmes de curta-metragem e diversos projetos nas áreas de teatro e audiovisual, acumulando 56 prêmios e mais de 70 indicações em diversos festivais pelo estado de São Paulo e Brasil.

Sob coordenação do doutor em artes cênicas pela Unicamp (Campinas), Robson Carlos Haderchpek, o grupo realiza um trabalho de pesquisa em busca de fazer uma arte que leve algo mais até o espectador, uma arte que não visa somente o entretenimento, uma arte que permita também a reflexão. Atualmente, a Vidraça conta com seis profissionais nas áreas de artes visuais, marketing, pedagogia, técnico ambiental, educação física e arte-educadores: Erika Cândido, Jeferson Domingues, Luiz Dalbo, Natália Valéria, Thaisa Camilo, Vivian Toledo. Outras informações pelo telefone: (19) 3481-9205.

Divulgação

ECOAR

A VOZ DO MEIO AMBIENTE

Seu celular está programado para quebrar?

Você já passou por uma situação em que você comprou um aparelho eletrônico e este deu problema em menos de um ano? Acabou de acontecer (novamente) comigo e decidi que dessa vez não podia ficar calada.

Em meio algumas pesquisas descobri um nome para esse tipo de "falha": a obsolescência programada. Segundo a enciclopédia jurídica da USP: "a obsolescência planejada ou programada, ocorre quando o fornecedor deliberadamente manipula o produto para que venha a falhar após determinado período de tempo, ou seja, o fabricante usa de sua engenharia para adulterar o produto fazendo com que tenha uma vida menor, fazendo com que o consumidor venha adquirir um novo produto"

O termo apareceu no fim da década de 1920, pelo então presidente da General Motors, Alfred P. Sloan. Ele procurou atrair os consumidores a fazer constantes substituições, tendo como apelo a mudança anual de modelos e acessórios de seus veículos.

Outro caso emblemático dessa infeliz prática foi a formação do Cartel Phoebus, que, sediado em Genebra, teve a participação das principais fabricantes de lâmpadas da Europa e dos Estados Unidos e propôs a redução de custos e da expectativa de vida das lâmpadas de 2,5 mil horas para mil horas. Em contrapartida, existem provas que é sim possível comprar produtos que não tenham tempo de vida útil prolongada e como por exemplo a lâmpada que brilha na sede de bombeiros de Livermore, na Califórnia, há mais de 100 anos!

Percebe-se que este modelo se aplica há décadas em vários produtos de consumo e isso fica evidente quando notamos quantas vezes tivemos que trocar nossos telefones, televisões, computadores e outros aparelhos eletrônicos, nos últimos anos.

Além da nossa frustração como consumidores existem outras consequências desse sistema compulsivo, como o lixo eletrônico. De acordo com a ONU, cerca de 50 milhões de toneladas de lixo eletrônico são jogados fora todo ano.

Existe uma lei internacional que proíbe que lixo eletrônico seja levado de um país para outro, mas alguns países não a respeitam. Apesar disso, o município de Agbogbloshie, em Gana, tornou-se um depósito de lixo eletrônico de países desenvolvidos. Eles enviam seus resíduos sob o pretexto de ajudar aos países pobres, alegando que tais eletrônicos ainda podem ser reutilizados. No entanto, dados apontam que mais de 80% desses resíduos são, de fato, lixo e não podem mais ser reaproveitados.

> **Eles enviam seus resíduos sob o pretexto de ajudar aos países pobres, alegando que tais eletrônicos ainda podem ser reutilizados**

O problema é que um vasto número desses aparelhos é composto de materiais não biodegradáveis ou com um longo tempo para que esse processo ocorra. Os equipamentos eletrônicos, por exemplo, contêm materiais contaminantes como o plástico, que demora de 100 a mil anos para se degradar. Além disso, eles possuem outras substâncias altamente poluentes. Segundo o Programa das Nações Unidas para o Meio Ambiente (Pnuma), das 2,5 milhões de toneladas de chumbo geradas anualmente em todo o mundo, três quartos desse total vão para a produção de baterias, que são utilizadas em carros, telefones e laptops ou indústrias.

Ainda segundo o Pnuma, o Brasil é o país emergente que mais gera lixo eletrônico por pessoa a cada ano. Para vocês terem uma ideia: quase 2 milhões de toneladas de resíduos eletrônicos são produzidos por ano.

Como consumidores, existem algumas práticas que podemos fazer para diminuir nossa quantidade de lixo gerado como: reparar o produto, descartar no lugar adequado e reutilizar quando possível. Repensar em nossos padrões de consumo também é importante nessa luta.

Todavia, vale descartar que a obsolescência programada é ilegal e deve ser combatida. Assim, fica a dica para sempre que possível, façam sua reclamação formalmente para a marca em questão e dessa forma, de pouquinho em pouquinho, vamos tendo nossos direitos de consumidor de volta!

Mariana Pavanel Siciliano é Engenheira Agrônoma e responsável pela divisão de Educação Ambiental da Coordenadoria de Meio Ambiente

A Coluna "Ecoar - a voz do meio ambiente" é uma iniciativa da Coordenadoria de Meio Ambiente da Prefeitura de São Pedro. Conte o que está achando ou dê sugestões através do Instagram @meioambientesaopedro ou e-mail: meioambiente@saopedro.sp.gov.br

ESPORTES

Equipe de São Pedro lidera Copa Interior

A estreia do novo uniforme das equipes de São Pedro de Aquathlon, Duathlon e Triathlon foi marcada por bons resultados na 5ª etapa da Copa Interior, em Itatiba. A prova desta competição organizada pela Chelso Sports aconteceu no dia 16 de outubro e agora a equipe são-pedrense lidera a competição.

Confira os resultados: No Duathlon Fitness, Marcelo Leon foi o 2º colocado geral masculino e 1º na categoria 30+ e Simone Silva, a 2ª colocada no geral feminino e 2ª na categoria 30+.

No Duathlon Olímpico, Edivaldo Silva foi o 4º colocado geral e 1º colocado na categoria 35-39; Marcos Franceschini foi o 5º colocado na categoria 40-44;

João Batista Francelino o 1º colocado na categoria 50-54 e Raquel Rocha Campos a 1ª colocada geral e 1ª colocada na categoria 40-49.

Já na categoria Duathlon Sprint, Rodrigo Baccili Damião foi o 1º colocado na categoria 30-34; Ivan Tavares dos Santos o 4º colocado na categoria 30-34;

Anderson Bozeli o 1º colocado na categoria 45-49; Fernando Shigeo Hamaguchi o 5º colocado na categoria 40-44; Israel de Oliveira, o 6º colocado na categoria 35-39; Rafaela Aragon a 6ª colocada na categoria 40-49;

Donizete de Lima o 6º colocado na categoria 45-49; Natan Gonçalves Gomes 3º colocado na categoria 20-24 e Michel Leme Barboza o 6º colocado na categoria 40-44.

Na categoria Triathlon Fitness, Regis de Oliveira foi o 8º colocado na categoria 30+; na Triathlon Olímpico, Antonio Constante Bertochi foi o 1º colocado na categoria 50-54; César Lara o 2º colocado na categoria 55-59; Rafael Rodrigues o 5º colocado na categoria 40-44 e Orlando Gennari o 15º colocado na categoria 40-44.

No Triathlon Sprint, Paulo Boza foi o 5º colocado no geral e 2º colocado na categoria 35-39 e Daniel Cassano o 7º colocado na categoria 40-44.

O secretário de Governo e coordenador de Esportes, Claudinei Arruda, parabenizou todos os atletas pelas conquistas e destacou que as ações, como a troca dos uniformes, são sempre planejadas pensando em apoiar os atletas e desenvolver variadas práticas esportivas que atendem diversos perfis de público e garantem qualidade de vida.

EDUCAÇÃO

Curso de robótica tem aula inaugural

Estimular a criatividade nos estudantes é um dos objetivos principais das aulas de robótica que serão oferecidas a partir do próximo ano na rede municipal de ensino de São Pedro, A metodologia que será usada é do Sesi e na quinta-feira, 20, aconteceu a aula inaugural desta temática, apresentada pelos analistas técnicos educacionais do Sesi, Paula Dalfre e Felipe Poli.

"Com essa ação queremos plantar sementes de inovação e tecnologia e tornar nossas escolas, que já desenvolvem um ótimo trabalho, em uma referência de excelência", disse o prefeito.

Participaram da aula profissionais da Educação que vão participar, em novembro e dezembro, de um treinamento para as aulas que serão realizadas a partir de 2023.

O programa do Sesi, apontado como um movimento inovador para a prática da Robótica Educacional na Educação Básica, explora os conceitos STEAM (Science, Technology, Engineering, Art and Mathematics, ou em português, "Ciência, Tecnologia, Engenharia, Arte e Matemática"), amplamente disseminados pelo Instituto de Tecnologia de Massachussets (MIT, EUA). Entre as propostas estão a criação de espaços de liberdade criativa onde a projeção, a troca de ideias, a construção e a reconstrução tornam-se estratégias para o ensino-aprendizagem, permitindo que os estudantes identifiquem problemas e/ou necessidades e desenvolvam soluções viáveis e sustentáveis. "As aulas começam no próximo ano e vão trabalhar temas como raciocínio lógico, interatividade, trabalho em equipe e pensamento científico", destaca a secretária de Educação, Samanta Bontorim.

PREFEITURA DE
São Pedro
AQUI O FUTURO JÁ COMEÇOU

ATO DE CONVOCAÇÃO

São Pedro, 22 de Outubro de 2022.

A Prefeitura do Município de São Pedro, vem por meio deste CONVOCAR os candidatos aprovados no PROCESSO SELETIVO Nº 01/2022 para assumirem as vagas dos cargos abaixo relacionados, na forma de CONTRATO POR TEMPO DETERMINADO, conforme relação, para comparecerem à Secretaria Municipal de Educação, sito à Rua Maestro Benedito Quintino, 886, Centro, nesta cidade, DE 24 a 27 e 31 de Outubro de 2022, das 9h às 12h e das 14h às 17h, a Saber:

Emprego Público: Serviços Gerais

Class	Nome do Candidato	RG
60º	PRISCILA PÍCOLO DE MACEDO SILVA	27.404.608-8
61º	PIETRO TUTINO FERNANDES	4870387008
62º	LILIAN GELIDA RODRIGUES DA SILVA	48.405692-X
63º	AMABILE CAMILA GONÇALVES	417871624
64º	NATALIA HENRIQUE DA SILVA	42914491x

"CUMPRE RESSALTAR QUE O NÃO COMPARECIMENTO ATÉ A DATA SUPRA , PRESUMIR-SE-Á DESISTÊNCIA DA VAGA POR PARTE DO CANDIDATO APROVADO,CONFORME ART. 12.2.1 DO REFERIDO EDITAL."

Prof.ª SAMANTA ALVES ALMOZARA BONTORIM
Secretária Municipal de Educação

Esta publicação custou R$ 272,25 aos cofres públicos

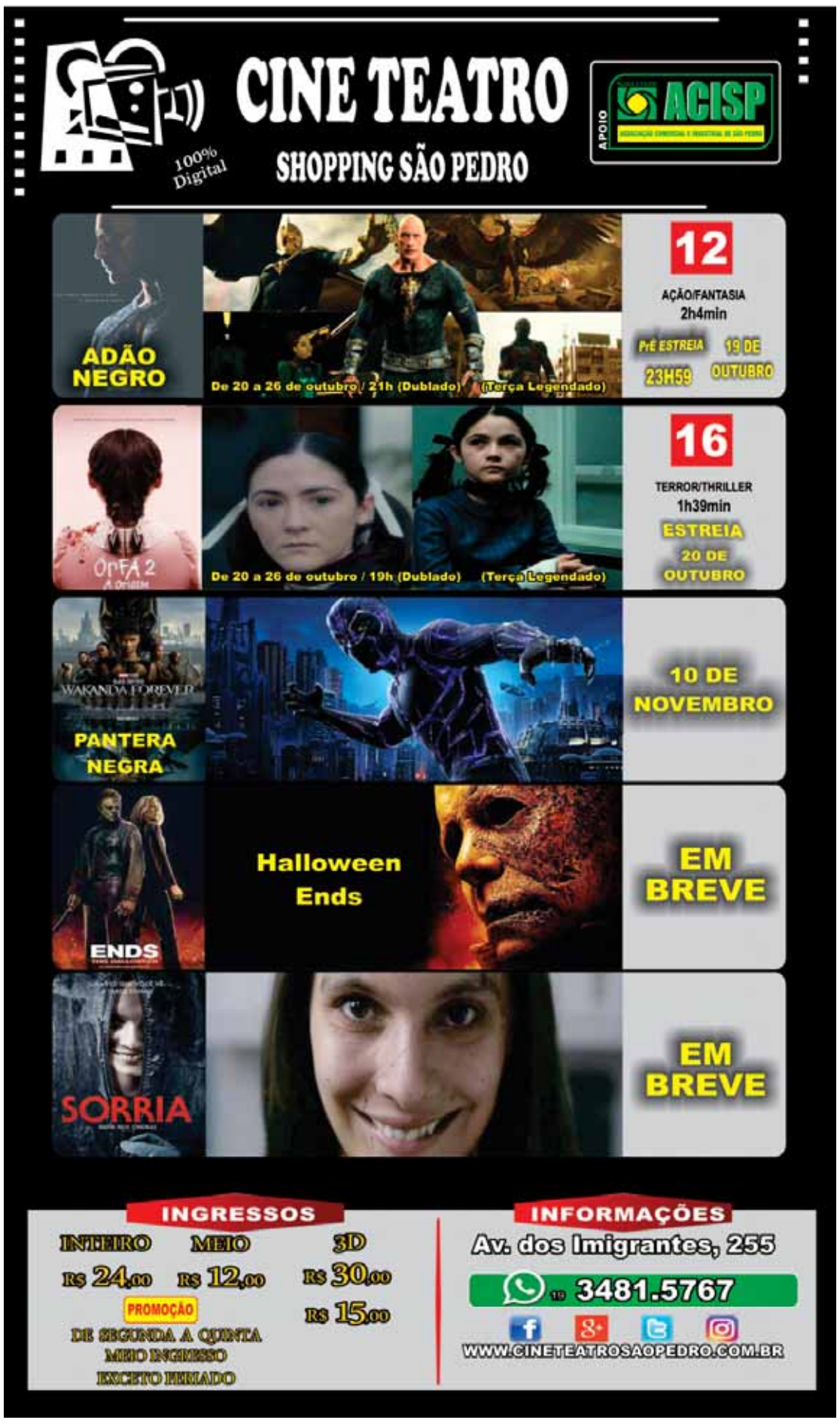

PREFEITURA DE
São Pedro
AQUI O FUTURO JÁ COMEÇOU

ATO DE CONVOCAÇÃO

São Pedro, 22 de Outubro de 2022.

A Prefeitura do Município de São Pedro, vem por meio deste CONVOCAR os candidatos aprovados no CONCURSO PÚBLICO Nº 01/2021 para assumirem as vagas dos cargos abaixo relacionados, na forma de EFETIVO, conforme relação, para comparecerem à Secretaria Municipal de Educação, sito à Rua Maestro Benedito Quintino, 886, Centro, nesta cidade, COMPARECER COM 5 DIAS ÚTEIS APÓS PUBLICAÇÃO – DE 24/10/2022 A 27/10/2022 e 31/10/2022, das 9h às 12h e das 14h às 17h, a saber :

Emprego Público: Professor II Ensino Fundamental de Língua Inglesa

Class	Nome do Candidato	RG
3º	MAIKE CONSTANTINO DA SILVA	420564342

Emprego Público: Professor II Ensino Fundamental Geografia

Class	Nome do Candidato	RG
2º	RICARDO SIMONGINI PLACIDO	339167579

Emprego Público: Serviços Gerais

Class	Nome do Candidato	RG
6º	JORGE HENRIQUE SILVA DOS SANTOS	483727246
7º	JESSICA MAIARA RICARDO LEITÃO	545395902
8º	AMANDA CAMILA DE JESUS	603413584
9º	ANDRÉ PEREIRA ALVES	188021024
10º	JOELMA OLIVEIRA DOS SANTOS	56952748X
11º	DALZIRA GOES GONÇALVES	261434524
12º	JOSÉ FRANCISCO DE SANTANA	17300383
13º	ESTHER PEREIRA CURADO	201296019
14º	JULIANA DANIELA SOARES FRANZIN	299296593
15º	TAIS TICIANE VIDAL	429497155
16º	ERICA ISABEL CHAGAS	432906277
17º	LUCAS ALMEIDA DE CARVALHO	543050245
18º	LEONARDO GOMES DA ROCHA	543050361
19º	CLEIDE CONCHETA CARRARA	322824035

"CUMPRE RESSALTAR QUE O NÃO COMPARECIMENTO ATÉ A DATA SUPRA , PRESUMIR-SE-Á DESISTÊNCIA DA VAGA POR PARTE DO CANDIDATO APROVADO, CONFORME ART. 12.2.1 DO REFERIDO EDITAL."

Prof.ª SAMANTA ALVES ALMOZARA BONTORIM
Secretária Municipal de Educação

Esta publicação custou R$ 404,25 aos cofres públicos

CHARQUEADA

Prefeito visita escola reformada com recursos da prefeitura

O prefeito Rodrigo Arruda (DEM) visitou nesta terça-feira (18) a Escola Municipal Antônio Furlan, uma das mais antigas do município e que recentemente passou por reforma. O chefe do Executivo esteve acompanhado do secretário de Obras, Marcelo Santos.

Recentemente, os alunos voltaram a utilizar o prédio que ficou um tempo interditado para reforma. Durante a visita do prefeito, os alunos cantaram o hino nacional e conversaram com o prefeito e o secretário.

No espaço, a prefeitura investiu R$ 410,9 mil com recursos próprios. "Investir em educação é tema primordial da nossa administração. Chegar aqui e ver o espaço totalmente recuperado e preparado para receber nossas crianças é motivo de muito orgulho", declarou Arruda.

Divulgação

Prefeito Rodrigo Arruda e secretário de Obras, Marcelo Santos, visitaram a escola

PASSEIO

Prefeitura fortalece parceria com a Terceira Idade

A parceria entre a Prefeitura de Águas de São Pedro e a Terceira Idadesegue sendo fortalecida. Um grupo da Melhor Idade esteve neste fim de semana na cidade de Poços de Caldas. A viagem de passeio foi organizada pelo próprio grupo e contou com a cessão de um ônibus de 44 lugares por parte da prefeitura.

"Eu é que agradeço à Terceira Idade por saber que podem contar com o município também para os momentos de lazer em outras localidades. Agradeço também ao motorista Marcos, que os conduziu e recebeu muitos elogios por sua cordialidade e profissionalismo", disse o prefeito João Victor Barboza (Cidadania).

SEGURANÇA

GCM passa por curso de instrução de armazenamento e tiro

Membros da Guarda Civil Municipal (GCM) de Águas passam por um curso de Instrução de Armazenamento e Tiro. O curso é exigência da Polícia Federal. Os GCMs já fizeram o exame psicotécnico e psicológico. O próximo passo é colocar em prática o aprendizado nos stands de tiro em Piracicaba. A administração municipal liderada pelo prefeito João Victor Barboza (Cidadania) está fazendo a compra de novos armamentos: Ctt 9, pistola 9mm e calibre 12. O curso foi ministrado por Tcheilon, ex-GCM em Limeira por mais de 20 anos e instrutor.

GASTRONOMIA

São Pedro recebe Festival das Comidas Gigantes

Evento chamado de Big Food Festival acontecerá na Praça Matriz, nos dias 11, 12, 13 e 14 de novembro

Quem for aproveitar o melhor feriado de novembro em São Pedro, contará com um atrativo a mais. Moradores e turistas terão a oportunidade de conhecer e se jogar na experiência inusitada do Big Food Festival, o Festival da "Iguinorança". Com apoio da Prefeitura de São Pedro, o evento acontece de 11 a 14 de novembro, na Praça Matriz.

Segundo os organizadores do megaevento, o pecado da gula está liberado! Não tem lugar melhor para quem adora exageros, comer bem e poder escolher entre muitas opções. Na sexta-feira (11), o evento será das 17h às 23h; no sábado e domingo, das 12h às 23h, e segunda-feira (véspera do feriado), das 12h às 23h.

Sucesso em todas as edições - O Big Food Festival, o Festival da "Iguinorança", idealizado e promovido pelo Espaço As Meninas Feiras e Eventos e a Charrua Produções Artísticas, foi inspirado nos famosos festivais cariocas e americanos de comidas de rua gigantes, que reúnem clássicos "não gourmetizados" como sanduíches, salgados, doces e outros lanches em quantidades generosas - de encher os olhos e o estômago, com simplicidade e capricho. Também terá comida à vontade nos tamanhos tradicionais.

As seis primeiras edições do Big Food Festival foram incríveis e transformaram este evento em um dos mais queridinhos do Estado. A 1ª edição em São Bernardo do Campo, a 2ª, em São José dos Campos, e a 3ª em Santo André foram espetaculares. O mesmo aconteceu com a 4ª edição na zona norte de SP, a 5ª edição na zona sul de SP e a 6ª edição em Sorocaba, consolidando o megaevento como sucesso de público, de mídia e entre os influenciadores de todo o país.

Jean Santiago

Festival das Comidas Gigantes será na Praça Matriz, de 11 a 14 de novembro

"O evento literalmente marca a vida dos frequentadores. Apreciadores da boa comida e de novidades de toda a região, esperamos vocês com receitas preparadas exclusivamente para o evento. Algumas, inclusive, entrando para o Guinness book. Venham passar o fim de semana com a gente!", convida Elaine Vilela, idealizadora do festival e sócia-proprietária do Espaço As Meninas Feiras e Eventos.

Shows - Para animar ainda mais, shows de bandas e presença em tempo integral de DJ com música eletrônica, flashback, pop, rock e muito mais. Para criançada, haverá uma área de lazer infantil completa com ótimas opções de diversão. Os pets também são bem-vindos. Mais informações: www.facebook.com/espacoasmeninasfeiraseeventos /@espacoasmeninaseventos

EDUCAÇÃO

Bacia PCJ promove palestra com alunos de Águas

A Agência das Bacias PCJ tem desenvolvido uma série de atividades informativas e de conscientização junto às escolas. E desta vez, Águas de São Pedro também foi contemplada com palestra e dados em realidade virtual repassados aos alunos.

As ações foram acompanhadas de perto pelo prefeito João Victor Barboza (Cidadania), pelo presidente da Bacia PCJ, Sérgio Razera e pelo secretário de Educação, João Paulo Pontes. "É sempre muito salutar que nossas crianças e alunos tenham acesso a informações tão valiosas e educadoras a nível de meio ambiente, fauna e flora. Além disso, programas como este sempre focam a preservação e os cuidados com a natureza", disse o prefeito.

Festas Infantis | Aniversários | Corporativos | Casamentos

Sbornia Eventos
O Lugar certo para o seu evento!

Fone: (19) 99625-2449 / E-mail: eventossociais@hotelcolinaverde.com.br / Instagram @sborniaeventos
Rua Veríssimo Prado, 1491 - Centro - São Pedro - SP