Piracicaba - Rio das Pedras
São Pedro - Águas de São Pedro
Mombuca - Saltinho - Anhembi
Charqueada - Laranjal Paulista
Jumirim - Cerquilho - Iracemápolis

A TRIBUNA PIRACICABANA

atribuna@atribunapiracicabana. com.br
www.atribunapiracicabana.com.br
Tel: (19) 2105-8555

Diretor: Evaldo Vicente
(19) 99787-0969

Quarta-feira, 26 de outubro de 2022

Ano 49
nº 12.868

Filiado à Adjori-SP e Sindjori-SP

R$ 2,00

TREVISAN

As redes sociais dos adversários do vereador Laércio Trevisan Junior (PL) não pararam, ontem, 25, de divulgar que turma do Tribunal de Justiça do Estado (TJSP) "rejeitou os embargos infringentes opostos pelo edil". O assunto, todos sabem, é referente à questão da arma de fogo, lembram-se? Como não foi por unanimidade, caberá recurso, ainda. Chegará momento em que transitará em julgado. Certamente, Trevisan recorrerá, finalmente, ao Supremo Tribunal Federal (STF).

SUD MENNUCCI

A Associação dos Ex-alunos, Ex-professores e Amigos da Escola Sud Mennucci convida as turmas que comemoram os seus jubileus de ouro (1972) e prata (1997) para a reunião preparatória a ser realizada no próximo dia 27 de Outubro, às 8h30 na sede da Escola.

JOSEF - I

Líder de governo na Câmara, o vereador Josef Borges afirmou que a Secretaria Municipal de Saúde enviou documentos à Polícia Federal sobre a organização social que gerenciava a UPA do Piracicamirim, acusada de desvio de recursos públicos federais entre outubro de 2021 e março de 2022. Na reunião de segunda-feira, 24, ele leu nota da SMS sobre as possíveis irregularidades cometidas pela organização social Cegecon à frente da gestão do pronto atendimento.

JOSEF – II

"Como a Prefeitura Municipal começou a receber denúncias de falta de pagamento de salários a funcionários contratados pela OS e da falta de recolhimento do FGTS (Fundo de Garantia por Tempo de Serviço), a Administração depositou em juízo sob a supervisão da Procuradoria Geral do Município, sendo que o governo cumpriu com todas as obrigações e tomou todas as providências", diz um trecho da nota, lida pelo parlamentar.

JOSEF - III

"A investigação da Polícia Federal tem como foco a contratação de uma empresa de médicos da OS e não a Prefeitura, que cumpriu com todas as obrigações. Todas as medidas e cuidados que a Prefeitura teria que tomar durante o período da prestação de serviços pela organização social foram tomadas", complementou. Os trabalhos da Polícia Federal seguem.

ZONA RURAL – I

Como tem sido recorrente, o vereador Laércio Trevisan Jr. utilizou o tempo regimental na 53ª reunião ordinária, segunda-feira (24), para registrar que há um ano fez reivindicações para "certos segmentos" na zona rural e que até o momento não foram atendidas. "Venho novamente deixar meu protesto contra a Sema (Secretaria de Agricultura e Abastecimento)", disse.

ZONA RURAL – II

Ele acrescentou que a Sema não atende vereador. "Os vereadores têm pedido há anos e não são atendidos. Não estou indignado por mim, estou indignado pelas pessoas que não estão sendo beneficiadas. Um ano e 10 meses e não se comprou uma máquina nesta secretaria", afirmou. O alvo do parlamentar tem sido a titular da Pasta, Nancy Thame.

DEMOCRACIA

Ontem, 25, foi comemorado o Dia da Democracia. Ótima Democracia, como pensava Abrahan Lincoln, ex-presidente dos Estados Unidos da América do Norte.

Edição: 16 páginas

Alesp aprova o fim do confisco dos aposentados e pensionistas

Professora Bebel (PT) comemorou a aprovação pelos 94 deputados, considerando que a tese foi defendida por ela, com manifestações e campanhas, desde 2020

O plenário da Assembleia Legislativa do Estado de São Paulo (Alesp) aprovou, ontem à tarde, 25, por unanimidade — destacando-se os deputados com domicílio eleitoral em Piracicaba: Alex de Madureira (PL), Professora Bebel (PT) e Roberto Morais (CID) —, o Projeto de Lei Complementar (PLC) 43/2022, que acaba com o confisco salarial de aposentados e pensionistas, em sessão acompanhada por professores de diversas regiões do Estado de São Paulo. Com aprovação do projeto, assinado pelos 94 deputados, a partir de 1º de janeiro de 2023, essa cobrança não mais será feita.

ARTICULAÇÃO — A deputada estadual Professora Bebel (PT), também presidenta da Apeoesp (Sindicato dos Professores do Ensino Oficial de Ensino do Estado de São Paulo), que articulou a apresentação de um PLC de todos os deputados para pôr fim à cobrança disse, logo após a aprovação da propositura: "Estou muitíssima feliz e honrada por essa aprovação, pois me empenhei muito para que obtivéssemos esse resultado e para que o PLC 43/2022 tivesse a assinatura de todos os 94 deputados da Casa. Hoje é um dia para comemorar. Quem luta, conquista!", escreveu em suas redes sociais.

Divulgação

A deputada Professora Bebel com aposentados e pensionistas que foram à Alesp acompanhar a votação

COBRANÇA — A cobrança sobre aposentadorias e pensões de servidores estaduais passou a ser feita a partir da aprovação da reforma previdenciária pela Alesp, em que a Professora Bebel foi a única deputada estadual da região a votar contrária. A partir disso, os deputados Campos Machado, Delegada Graciela, Danilo Balas e Carlos Giannazi, além de Bebel, apresentaram projetos para extinguir a cobrança. "Apresentei o PDL 39/2020, o PL 450/2020 e a PEC 6/2021, mas, diante da dificuldade de aprovação dos projetos apresentados, desde o início deste ano, passei a defender que a Casa apresentasse um projeto em que todos os deputados fossem coautores e isso, felizmente, acabou acontecendo. Cumprimento fortemente aposentados e pensionistas, professores, professoras, demais profissionais da educação, todos os segmentos do funcionalismo e todas e todos que contribuíram para este resultado", diz a parlamentar.

DEVOLUÇÃO — Agora, de acordo com Bebel, o seu mandato popular se empenhará para que sejam devolvidos os valores descontados. "O professor Fernando Haddad, nosso candidato ao governo de São Paulo, já estabeleceu compromisso neste sentido", ressalta.

Postos do Poupatempo estarão fechados nesta sexta e sábado

Em comemoração ao Dia do Servidor Público, 28, os postos do Poupatempo em todo estado de São Paulo estarão fechados nesta sexta-feira (28) e no sábado (29). As unidades reabrem normalmente na segunda-feira (31), com atendimento realizado mediante agendamento prévio, que pode ser realizado gratuitamente nos canais digitais do programa.

Durante o feriado, as opções digitais seguem disponíveis no portal www.poupatempo.sp.gov.br, aplicativo Poupatempo Digital, totens de autoatendimento e pelo assistente virtual do Poupatempo, o P, que atende no portal e no WhatsApp, pelo número (11) 95220-2974.

Entre os 240 serviços online, estão renovação de CNH, licenciamento de veículos, consulta de IPVA, Carteira de Trabalho Digital, Seguro-desemprego, Carteira de vacinação digital da Covid-19, entre outros.

Evaldo Veríssimo será sepultado hoje no Parque da Ressurreição

Evaldo Veríssimo Monteiro dos Santos, desembargador aposentado do Tribunal de Justiça do Estado de São Paulo, faleceu ontem, 25, em seu apartamento, no Brooklin, na Capital. O enterro será em Piracicaba, no Cemitério Parque da Ressurreição, às 14 horas. Evaldo foi juiz de direito na Comarca de Piracicaba durante 20 anos. Deixou filhas e filho e netos. O sepultamento ocorrerá hoje, 26, às 14h, no Cemitério Parque da Ressurreição (avenida Luciano Guidotti, 1754 - Jardim Caxambu).

Divulgação

NA RADIO PIRACICABA

O prefeito Luciano Almeida (sem partido) foi entrevistado pela primeira vez ontem, 25, pela Rádio Piracicaba, do jornalista Vitor Prates. Com mais de 125 mil acessos, a Rádio Web tem tido papel importante na divulgação do XV de Novembro e da cidade. Quinzista, Luciano comemorou o êxito do clube na Copa Paulista e também falou sobre seus futuros projetos para a cidade, diante da grande audiência da emissora que vai se consolidando no meio radiofônico digital em nossa cidade.

PIRARAZZI By Elson de Belém A13 a A15

Divulgação

ORÇAMENTO 2023

A Câmara Municipal de Piracicaba realiza hoje, 26, a partir das 14h, audiência pública para debater o projeto de lei 203/2022, que trata da LOA (Lei Orçamentária Anual) 2023. Para o próximo ano, a administração municipal prevê uma receita de cerca de R$ 2,6 bilhões. **A6**

Psicologia dos vaiados...

José Osmir Bertazzoni

Aguenta coração (eu também já fui vaiado): é vaia! E muita vaia!

Nós vaiamos ou somos vaiados!! A gente vaia... já dizia o Capiau velho e cansado. Vozes com tons e timbres pluridimensionais, como é dolorido o tilintar atordoante das vaias, mas o povo vaia.

Na psicologia das vaias, nós vaiamos por qualquer motivo. No momento que estendemos nossos sentimentos na dor de um momento vivido, fazemos do grito nossa maior defesa, mesmo que seja uma forma de defesa ou dissabor provocado por algo ou alguém.

A vaia não é violenta, mas é agressiva e dolorida quando ouvida, não há como explicar o incômodo e a dor de ser vaiado em público se nunca o fomos. É a psicologia da vaia que nos empurra para entendermos esse fenômeno humano de linguagem. A pergunta aos entendidos: objetivo ou subjetivo é a dor de ser vaiado?

Vaiamos quando estamos tristes ou estamos felizes, sempre na abastança e na abundância, é a expressão de falarmos um sentimento coletivo sem palavras, é algo que somente o animal humano desenvolve. Nesses aspectos, somos inimitáveis, únicos e raros.

O Capiau, idoso e cansado, falou que foi um torcedor do XV quem inventou o tal de vaiar quando um cururueiro falhou no seu repente, tudo foi muito de repente; mas teve vaia!

Vaiar carece de revolta angustiada queimando na alma, dor no âmago, dor que não doí na carne e não comporta um único vaiador; solitário torna-se um vaiador fracassado, vaia mesmo é coletiva.

Como nasce a vaia, ela é instantânea, não precisa de muito tempo para ser mentalizada. Será que não existe nem um tratado sobre a sociologia da vaia, psicologia da vaia, antropologia da vaia? Será que se trata do que a vaia?

A vaia é uma onda que vem e vai, com a mesma intensidade da dor sofrida. Quando disparada, ela irrompe envolta de carga eletrizante.

Se, às vezes, forem contra autoridades públicas por travessias, ampara o ato solene de vaiar, aí a eletricidade contida acende como uma usina hidroelétrica, pois é dolorido para quem tomou e um alívio para quem vaiou. Fica tranquilo, diz o Capiau ao Doutor: Vaia é energia limpa, desengasgada; para um conhecedor, mais motiva que encabula.

> **Roberto Carlos havia recebido uma enorme vaia, a única de sua vida, num festival de música realizado em São Paulo**

O que estou escrevendo não é com direção a nenhuma personalidade, não é para ninguém, mas é para aliviar a dor de quem recebe a vaia. Nos finais dos anos 60, Roberto Carlos havia recebido uma enorme vaia, a única de sua vida, num festival de música realizado em São Paulo. Tudo porque as torcidas organizadas não gostaram da música que ele defendeu naquele festival de MPB e que era de autoria do ótimo compositor Luis Carlos Paraná.

Em verdade vos digo, entender as vaias é coisa de gente grande, elas não foram endereçadas ao Roberto, e sim a todo mundo que subiu no palco (sua estafe). Dito, na época, pelos apresentadores Blota Júnior e Sonia Ribeiro, foi difícil manter o controle do espetáculo naquele dia. Até quem não cantou levou vaia, recordou Roberto Carlos, em entrevista na Rádio Bandeirantes, no dia 07 de outubro de 1994.

José Osmir Bertazzoni, jornalista, advogado

Coluna do Quartarollo

Ataque digital

Camilo Irineu Quartarollo

Na publicação do Congresso em foco, em 29/08/2022, Rudolfo Lago cita a manifestação do juiz do STF Airton da Veiga, para diligência na casa de empresários suspeitos, em que detalha como funciona o chamado Gabinete do ódio, grupo este que espalharia fakenews, com forte atuação digital e assédio eleitoral.

As fakes exploram os medos do bicho papão do comunismo, de que perderão suas casas. Mal se vê que os impostos são reajustados pela inflação, mas o salário... Ah, quem pode lhe tomar a casa é o banco. As fakes difundem febrilmente as lendas urbanas como a Mamadeira de piroca, Banheiro Unissex, as crianças da ilha de Marajó, aulas de sexo no pré-primário, cor azul para meninos e rosa para meninas, e outras mentiras para aterrorizar os pais zelosos.

O humor, quando há, é sardônico. Sem graça, carregado de escárnio. Somente preconceituosos riem. Logo se identifica o tipo de grupo que está por trás desses disparos pouco criativos. Sem ser hacker, o bom leitor de textos identifica a mensagem subliminar. Podem vir de forma "ingênua", "amiga", por um contato seu.

As fakes se destinam a pessoas sensíveis a um tipo de mensagem. Nossos perfis podem estar no banco de dados desses falsificadores de notícias, para nos mandar algo de que "gostemos". Sabem se gostamos de UFO ou religião, futebol ou xadrez. As fakes têm fórmulas próprias e odientas para manobrar massas dóceis ou atacar alvos discordantes.

Comecei a me vacinar contra esses ataques "inocentes" do facebook ou Whatsapp. Confiro em sites específicos: projetocomprova.com.br, no portal do Conselho Nacional de Justiça é o www.cnj.jus.br/programas-e-acoes/painel-de-chegagem-de-fake-news, no UOL lupa.uol.com.br, no g1.globo.com/fato-ou-fake, na agência pública apublica.org, no www.e-farsas.com e no nilc-fakenews.herokuapp.com, entre outros.

> **Neste período eleitoral, o que começara anonimamente como fakenews é manifestado sem nenhum pudor em púlpitos**

As fakenews distraem de questões REAIS como os milhares de mortos da pandemia, dos trinta e três milhões de famintos, do arrocho salarial, do desemprego, da Educação, da fila do osso, da carência de Políticas públicas.

Neste período eleitoral, o que começara anonimamente como fakenews é manifestado sem nenhum pudor em púlpitos, tribunas legislativas, fábricas, entrevistas, salas de aula, xingamentos a magistrados, agressões físicas a cinegrafistas, a policiais ou a populares distraídos numa praça de alimentação. Sob o pretexto da "liberdade de expressão" agridem indistintamente, com ódio, padres, bispos e até o papa.

O assédio eleitoral e mentes confusas é um fato. Empresários inescrupulosos, chefes religiosos, professores e outros impõem o voto no candidato deles. Ameaçam funcionários, fieis, alunos, faxineiras, prestadores de serviço, etc.

Entretanto, um fato notório pode pôr abaixo as ilações fake, como um estilhaço de granadas de efeito moral num jardim de domingo e caem as falsificações como efeito dominó. O diabo faz a panela, mas se esquece da tampa.

Camilo Irineu Quartarollo, escrevente, escritor, autor de crônicas, historietas, artigos e livros

O tiro saiu pela culatra

José Machado

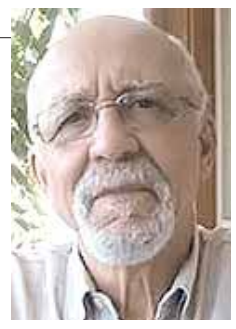

O episódio que culminou com o retorno de Roberto Jefferson à prisão fechada revelou muita coisa, mais do que se imaginava a esta altura da campanha eleitoral. Rememoremos rapidamente o histórico.

O ex-deputado Roberto Jefferson foi condenado pelo inquérito que apura atividades de uma organização criminosa envolvida em fake news, atentatórias à democracia, e desde 2021 cumpria pena em regime fechado no Complexo Penitenciário de Gericinó, em Bangu, no Rio de Janeiro. Por motivos de saúde, recebeu o benefício de prisão domiciliar, desde janeiro do corrente ano.

Esse regime de prisão domiciliar, aparentemente mais brando, estabelece, contudo, restrições, como, por exemplo, não ser permitido o uso pelo condenado das redes sociais para manifestações de qualquer natureza. Armas, nem pensar. Pois bem, ele não apenas desobedeceu à restrição de uso das redes sociais, como armazenou armas pesadas em sua casa, inclusive granadas. Granadas!

Ao usar as redes sociais, Roberto Jefferson postou mensagem xingando a Ministra do STF Carmem Lúcia de prostituta. Além da deselegância, típica de um ser humano truculento, cruel e misógino, atingiu uma autoridade da república. Diante desse fato grave, duplamente tipificado, o Ministro do STF Alexandre de Moraes não teve outra alternativa a não ser determinar a revogação da prisão domiciliar de Roberto Jefferson e o seu retorno à penitenciária.

Neste último domingo, dia 23 de outubro, no cumprimento da decisão judicial, a Polícia Federal foi recebida por Roberto Jefferson com tiros de fuzil e granada, tendo sido feridos dois agentes. Ao longo do dia, gestões foram feitas para que ele se entregasse, o que somente veio a ocorrer no início da noite, sob a proteção do inefável "padre" Kelmon.

Não é possível deixar de nos preocuparmos e nos indignarmos diante dessa ocorrência estarrecedora. É de se perguntar sobre qual a sorte deste país quando a violência política se instala e se banaliza em nosso quotidiano de maneira inequívoca, comprometendo a paz e, por consequência, o Estado Democrático de Direito. Resta evidente que o episódio aqui descrito não é um caso isolado, promovido por alguém desmiolado, mas sim algo que se caracteriza como uma prática coletiva concreta e planejada, que se insinua e se alastra no tecido social de maneira sistemática. Já são incontáveis os registros de violência política desde que o ideal do fascismo saiu do armário, sob a égide da promoção do "mito". O assassinato de Marielle Franco, até hoje não devidamente esclarecido, inaugura essa senda horrorosa. Outros assassinatos de natureza política já foram contabilizados desde então, mas é necessário contabilizar também a enxurrada criminosa de fake news no processo eleitoral, os insultos a líderes religiosos e as ameaças e arruaças permanentes promovidas pelo bolsonarismo. A ex Ministra Marina Silva, eleita deputada federal por São Paulo, que tantos e bons serviços prestou ao Brasil, foi chamada há poucos dias atrás de vagabunda por um celerado bolsonarista em um restaurante de Belo Horizonte.

> **Roberto Jefferson é o espelho de Jair Messias Bolsonaro**

Alguém distraído ou alienado pode perguntar: mas o que isso tem a ver com o processo eleitoral em curso? Ou: o que isso tem a ver com Bolsonaro? Ora, a resposta é simples, basta consultar a folha corrida desse personagem, cujo ponto de partida, ao que se sabe, foi tentar praticar ato terrorista dentro do quartel onde servia no início da carreira militar, fato que lhe obrigou abandonar a carreira. Como deputado federal foi um inútil e vez ou outra chamou a atenção proferindo palavrões e fazendo ameaças aos seus colegas deputados e deputadas. Certa feita, de dedo em riste, num debate acalorado, chamou a deputada gaúcha Maria do Rosário de vagabunda. Outro fato notório como deputado foi sua declaração de voto na sessão que abriu o processo de impeachment de Dilma Roussef, quando homenageou o Coronel Brilhante Ulstra, reconhecido torturador de presos políticos na Ditadura. Nas eleições de 2018, empunhando ou simulando armas com as mãos, não cansou de dizer e prometer que para consertar o Brasil era necessário destruí-lo, mesmo que fosse à custa da eliminação dos adversários. Já investido presidente, liberalizou o uso de armas, a pretexto de oferecer segurança às pessoas; ameaçou insistentemente o poder judiciário, particularmente o STF, a pretexto de que este o impedia de governar; e passou a ameaçar a justiça eleitoral, denunciando, sem provas, as urnas eletrônicas; e por aí vai. Sem nos esquecermos que no auge da pandemia, negligenciou da sua responsabilidade em oferecer vacina em tempo hábil e na quantidade necessária à população, o que resultou num número de óbitos recorde proporcional e comparativamente ao resto do mundo, além de outras barbaridades.

Roberto Jefferson é o espelho de Bolsonaro. Ambos têm a mesma índole e representam o estereótipo do homem violento. Ambos defendem a violência como método de fazer política. Há inúmeras fotografias de ambos com armas na mão mirando num inimigo imaginário. Numa delas, num evento no Acre, com uma criança no colo, pasmem, Bolsonaro a ajuda a fazer arminha com as mãos.

Um xinga uma ministra da mais alta corte do país com palavrão chulo. O outro, diante de uma menina indefesa, diz que "pintou um clima".

Os brasileiros e brasileiras irão às urnas no próximo domingo, 30 de outubro, em rodada de segundo turno, para decidirem sobre qual é o projeto mais apropriado para o Brasil. Não é demais perguntar se cidadãos assim chamados "de bem", que não são declaradamente bolsonaristas de raiz, mas inclinados a votar em Bolsonaro, não se comovem com esse cenário de barbárie que toma conta do país. Ou se pouco estão se lixando para o futuro dos seus filhos e netos.

José Machado, ex-prefeito de Piracicaba pelo PT

Amigo servidor público estatutário e aposentado

Antonio C. G. Alves (Kaká)

Está chegando a hora. No próximo dia 4 de novembro, das 8h às 17h, teremos a eleição do Ipasp (Instituto de Previdência e Assistência Social dos Funcionários Municipais de Piracicaba). Trata-se de um momento extremamente importante, pois vamos eleger o presidente e vice, além da nova composição do Conselho Deliberativo para gestão 2023-2025.

O Ipasp é o maior patrimônio do servidor estatutário ativo e aposentado e, por isso, temos que manter o dinamismo, qualidade no atendimento e nos serviços prestados, assim como as importantes e fundamentais parcerias com a ASAPP e o Sindicato dos Trabalhadores Municipais, assim como, a manutenção de um canal de diálogo e relacionamento com os entes federativos (Prefeitura Municipal, Câmara de Vereadores e Semae).

Nesse ano, teremos duas chapas para presidente e vice-presidente e 18 candidatos para nova formação do Conselho Deliberativo. Tenho certeza que são servidores qualificados e preparados para nos representar muito bem durante o próximo período.

Vale lembrar que para ter direito a voto, o servidor estatutário deve apresentar, obrigatoriamente aos componentes da mesa receptora de votos, um documento de identificação com foto (RG, DNI, CNH ou crachá funcional). Não serão aceitos sob nenhuma hipótese documentos sem foto.

A eleição do Ipasp é de extrema importância. Por isso, toda nossa equipe está preparada e com experiência em pleitos anteriores para que tudo ocorra na mais absoluta tranquilidade no dia 4 de novembro.

> **Nossa equipe está preparada e com experiência para que tudo ocorra na mais absoluta tranquilidade**

Diante de um processo democrático e de transparência, peço que o servidor participe do processo eleitoral. Compareça ao Instituto, compare, analise e escolha o melhor candidato para o triênio 2023/2025.

Esse é o momento de união e comprometimento com o único propósito de fortalecer, cada vez mais, nosso Instituto, com transparência, governança, confiança e segurança para nossos beneficiários.

Então, participe!

Antonio Carlos Gonçalves Alves (Kaká), presidente do Ipasp

Um PIB para cada Brasil

Rafael Cervone

Embora no acumulado de janeiro a agosto deste ano o PIB brasileiro tenha crescido 2,76%, o Índice de Atividade Econômica (IBC-BR) do Banco Central, divulgado nesta terceira semana de outubro, acendeu uma luz de alerta. É preciso atenção com o recuo de 1,13% em agosto, na comparação com julho, a maior retração mensal desde março de 2021, quando foi registrada queda de 3,6%.

Numa análise mais aprofundada, cabe refletir sobre o baixo e instável crescimento econômico brasileiro nas últimas quatro décadas. Se nos últimos dois anos enfrentamos a pandemia e os impactos da guerra entre Rússia e Ucrânia, é preciso lembrar que, antes desses eventos conjunturais, vínhamos sofrendo uma retração, nível pequeno de investimentos e alto desemprego. A verdade é que já entramos perdendo na luta contra a Covid-19.

Nos 40 anos que antecederam 2022, a expansão de nosso PIB foi muito atrelada a condições favoráveis do mundo e a algumas medidas econômicas pontuais. Mesmo nessas circunstâncias, crescemos abaixo do que poderíamos e aquém de vários outros países. Em compensação, padecemos muito com as crises externas e tanto quanto com as numerosas que enfrentamos internamente. Considerando nosso potencial, não podemos seguir patinando e andando de lado. Não há mais como adiar um projeto eficaz de desenvolvimento.

A letargia econômica tem afastado o Brasil dos padrões necessários à redução das desigualdades e transição a um patamar de renda alta. Uma causa diagnosticada com clareza para nosso baixo crescimento é a desindustrialização. Cabe lembrar que a manufatura liderou a expansão do PIB até a década de 1980, quando sua participação foi superior a 20%. Mas, vem perdendo espaço, tendo chegado a 11,3% em 2021.

> **O Brasil precisa crescer pelo menos 3% a 4% ao ano**

Não é mera coincidência a queda de nossos índices de crescimento ser simultânea à retração fabril. Há uma direta relação de causa-efeito nesses indicadores. Agora, sem mais adiamentos, precisamos de uma agenda contemporânea de política industrial, contemplando novos desafios, como o caráter sustentável, inclusão social e incorporação dos novos paradigmas tecnológicos.

O Brasil precisa crescer pelo menos 3% a 4% ao ano. Além do motor industrial, são prementes educação e saúde de qualidade, fomento da economia verde, na qual temos imenso potencial, e atendimento à agenda ESG (Environmental, Social and Governance) pelos distintos setores de atividade. Nada disso será possível sem as reformas administrativa e tributária, adiadas desde a promulgação da Constituição de 1988, e uma forte atuação do Estado como articulador de investimentos e intermediador do processo de desenvolvimento, com equilíbrio fiscal e menos ônus para a sociedade.

Eis os compromissos inadiáveis dos governos federal e estaduais e legislaturas que iniciam seus mandatos em janeiro próximo. Precisamos decidir qual Brasil queremos: o que continuará, como nas últimas quatro décadas, com nível pequeno de investimentos, desemprego alto e baixa competitividade/produtividade; ou uma nação dinâmica, próspera e capaz de prover bem-estar ao seu povo. Para cada uma dessas duas possibilidades de país teremos o PIB correspondente, ou seja, aquele que seremos capazes de fomentar. Para a indústria paulista, a escolha é clara: não devemos nos resignar à armadilha da renda média. Já perdemos tempo demais na conquista do desenvolvimento.

Rafael Cervone, engenheiro e empresário, é o presidente do Centro das Indústrias do Estado de São Paulo (CIESP)

A TRIBUNA
PIRACICABANA
Data da fundação: 01 de agosto de 1.974
(diário matutino - circulação de terça-feira a domingo)
Fundador e diretor: Evaldo Vicente

COMERCIALIZAÇÃO -
Gerente: Sidnei Borges
SB – Jornais Regionais – EIRELI - 27.859.199/0001-64
Rua Tiradentes, 1.111 - Centro - CEP: 13.400-765
- Tel (19) 2105-8555

IMPRESSÃO: Jornais TRP Ltda, rua Luiz Gama, 144 – CEP 13.424-570
Jardim Caxambu - Piracicaba-SP, tel 3411-3309

ALVO com Edirley Rodrigues
BLOG TODOS OS DIAS
WWW.EDIRLEYRODRIGUES.COM.BR

RESPEITABILIDADE

Quem sabe, um dia, o TSE (Tribunal Superior Eleitoral) resolva se preocupar menos com opiniões de eleitores e da mídia, e atentar mais aos políticos/candidatos. Quando se trata de religião, a palavra promessa se mostra forte e respeitada. Já se relacioná-la com a política, é motivo de zombaria. Até mesmo nos horários gratuitos (TV/rádio), fala-se o que quer. Mente-se a vontade, difama e calunia. Sem limites. Por que não exigir seriedade e responsabilidade? Por que não a atribuição de apresentar documento chancelando comprometimento com futura administração? Por que não antecipar nomes que comporão projeto de governo possibilitando avaliar capacidade e integridade? Não é por acaso que muitos dizem não gostar de política e erradamente não a leva a sério.

PONTO FINAL

A Constituição Brasileira está sendo desrespeitada? Por que (por exemplo) OAB/Nacional ou a Faculdade do Largo São Francisco (de 1827) não se manifestam?

Que Brasil queremos?

Gaudêncio Torquato

"Quero unir-me aos que criam, que colhem, que festejam; quero mostrar-lhes o arco-íris e todas as escadas do super-homem".

Entre uma aurora e outra, Zaratustra dormiu profundamente, acordou com a manhã passando por seu rosto e conclamou "companheiros vivos, e não cadáveres, rebanhos ou crentes", para participar de uma nova criação e escrever novos valores em novas tábuas.

Abro esta reflexão com o canto que o profeta de Nietsche entoa, pulando por cima de "hesitantes e retardatários", na convocação para buscar um caminho e descobrir uma nova verdade.

Que belo seria se brasileiro(a)s de todos os rincões, pobres e ricos, solitários, tristes e alegres, altos e baixos, se juntassem ao coro do profeta para instalar um país emoldurado por uma vida harmoniosa entre grupos e classes, sob a luz do respeito e da solidariedade, da grandeza e da fé.

Quão firmes seriam os laços de uma sociedade convivial, construídos com a cera do companheirismo e da fraternidade, sem o clamor do ódio e da vingança, entoando um canto uníssono e festejando tempos de paz.

Afinal, que habitat queremos construir nesse território de dimensão continental, pleno de riquezas e potenciais, aclamado por abrigar a maior reserva hidrológica do mundo, um celeiro de alimentos, ocupando a terceira posição de maior exportador de produtos agrícolas, e um dos maiores reservatórios de petróleo e gás natural?

Quão triste é constatar o grau de barbárie a que chegamos nessa quadra em que as duas bandas que formam a comunidade política destilam montanhas de ódio, sob a feiura de linguagens chulas, palavrório incompatível com o bom senso, falsidades e mentiras de todos os calibres, uso de igrejas como anzol para atrair eleitores, e, pior, inserção de crianças no palco utilitário da política.

Terríveis serão as consequências sobre o estado espiritual do Brasil em um amanhã que deixa ver sinais de trevas. Se não formos alimentados pela seiva do Bem, estaremos ameaçados a viver sob o império do Mal, retrocedendo aos tempos de barbárie. E, assim, adiando o sonho de construção de uma Nação.

Como ensina José Ingenieros, em O Homem Medíocre, países são expressões geográficas e os Estados são formas de equilíbrio político. A Pátria, porém, transcende esse conceito: é sincronismo de espíritos e corações, aspiração à grandeza, comunhão de esperanças, solidariedade sentimental de uma raça.

Enquanto um país não é pátria, seus habitantes não formam uma Nação. O que estamos assistindo nesse momento? Um insincero jogo de confabulações politiqueiras, interesses venais e promessas enganosas, embrulhadas em pacotes de falso patriotismo e de composições que alimentam a mais ferrenha disputa eleitoral da atualidade.

Em nome do povo, desvios se multiplicam na paisagem institucional. A verdadeira crise do nosso povo é a falta de casas, de comida, de emprego, de hospitais, de segurança, de lazer. A disputa que bate bumbo nos meios de comunicação tem o poder de deixar as massas longe do alfabeto político. Elas agem por impulso e o primeiro que lhes afeta é o instinto de sobrevivência, encostado nas paredes do estômago.

Que habitat queremos construir nesse território de dimensão continental

As formas de cooptação social, a partir da conquista do voto, exprimem um pensamento das elites dominantes. O povo, em suas extremas carências, tem dificuldades de exercer cidadania. Sua autonomia de decisão é escassa e tênues são suas vontades. Em consequência, submete-se, como ente passivo, à demagogia dos discursos e a uma engenhosidade operacional que acaba sugando suas emoções.

Quando se abre a portinha do lamaçal, começa-se a desvendar nossa identidade. Há uma pequena rua, em Londres, cheia de lojinhas, que vendem os mesmos tecidos, dos mesmos padrões e, incrível, pelo mesmo preço. Nem um centavo a mais ou a menos. Um brasileiro foi ali pechinchar. Surpreendeu-se, quando o dono de uma das lojinhas se recusou a vender o tecido. Ele vira o brasileiro sair de outra loja. Apontou: a sua loja é aquela. Naquela lojinha, cultiva-se a retidão, a lealdade, a honestidade. Um exemplo de cultura sem barganhas e emboscadas. Estamos anos luz distantes desse sonho.

Quão trágico é constatar que o animus animandi da comunidade se afina pelo mesmo diapasão. Dá-se vazão a notícias falsas. O culto da verdade entra na penumbra. O que é vulgar encontra fervorosos adeptos, entre os que representam os interesses de facções, alguns tornando-se porta-vozes do caos. São atores hipócritas aos quais é permitido fazer emboscadas, atuando como partícipes de uma peça canhestra.

Quão desanimador é ver o velho caciquismo dominando os padrões da política.

Confúcio, ao visitar a montanha de Taishan, encontrou uma mulher cujos parentes haviam sido mortos por tigres.

- Por que não se muda daqui? A resposta inquietou o sábio:

- Porque os governantes são mais ferozes que os tigres.

Os políticos brasileiros precisam trabalhar para, em 2023, diminuir as distâncias que separam Território, País, Pátria e Nação.

Gaudêncio Torquato, jornalista, escritor, professor titular da USP e consultor político Twitter@gaudtorquato; blog www.observatoriopolitico.org

Fitopatógenos

José Otávio M. Menten

Fitopatógenos, agente causais de doenças de plantas, podem se associar a sementes e materiais de propagação vegetativa causando prejuízos a produções. Fungos bactérias, vírus e nematoides podem se estabelecer nas sementes na forma de infecções (unitariamente), contaminação (aderidas a superfície) e contaminação concomitante as infestações (acompanhando o lote). Este ramo da ciência, denominada patologia de sementes, resultado da união dos conhecimentos de fitopatologia com a tecnologia de sementes, vem evoluindo no Brasil a partir de 1960. Os testes de sanidade de sementes e o tratamento de sementes vem sendo cada vez mais utilizados no Brasil e no mundo, contribuindo para o manejo integrado de doenças (MID).

A importância da associação patógeno-semente é evidenciada pela maior sobrevivência e manutenção da patogenicidade, facilidade de disseminação e infecções precoce. Existem relatos de sobrevivência de patógenos por mais de 30 anos quando associadas a sementes. Estes patógenos podem ser detectados e identificados através de testes específicos, onde se mede sua incidência (%semente portadoras de cada patógeno). O "potencial de inóculos" (severidade na quantidade por semente) também pode ser mensurado.

A avaliação da qualidade sanitária das sementes ainda é muito restrita no Brasil, tanto para sementes próprias/salvas. Assim, os tratamentos a que são submetidas as sementes nem sempre são os mais adequados. É muito importante lembrar que o tratamento de sementes tem como objetivo o controle dos patógenos presentes nas sementes, mas também os presentes no solo e durante o armazenamento.

Uma linha importante de pesquisa em patógeno se sementes é a medição dos danos causados pelos patógenos associados às sementes. Livro recente, editado e 2020 por Ravindra Kumar e Anuja Gupta, pela Springer, traz relações de importantes patógenos associados a sementes de 44 espécies cultivadas. A parte I desta publicação trata dos "impactos de patógenos associados a sementes na agricultura e na sociedade".

Na literatura nacional e internacional são encontradas diversas referências mostrando que sementes portadoras de patógenos causam perda de 10 a 20% em soja no Brasil (GOULART, 2018), até 10% em olerícolas, no Paquistão (CHOHAN, 2017) e 15 a 90% em sorgo (GEBEYAW, 2020), REHMAN e col. (2021) citam que a redução do rendimento em milho varia de 0 a 40% devido a Colletotrichum graminicola, 10 a 30% devido a Aspergillus flavus, 20 a 30% devido a Macrophomina phaseolina, 10 a 15% devido a Cescopora zeae-maydis, 10% devido a Ustilago maydis e 30 a 50% devido a Bipolaris maydis. SAVARY et al. (2000) citavam que, em arroz, Xanthomonas oryzae pv. oryzae associada a sementes causam redução de rendimento de até 0,6%, Rhizoctonia solani de 5 a 10%, Helminthosporium oryzae de até 10%, Magnaporthe oryzae de até 2,1% e Sarocladium oryzae de 1,3 a 7,3%.

Um dos danos mais relevantes causados por patógenos a sementes é a introdução de novas espécies ou genótipos em ___ livres. São patógenos quarentenários. Uma vez estabelecida uma nova doença, ocorrem drásticas modificações no manejo dos cultivos afetados, incluindo a adoção de medidas de controle, alterações nos programas de melhoramento, etc. No Brasil, embora seja difícil a comprovação cientifica, existem diversos patógenos que deve ter sido introduzidos nas sementes, como Heterodera glycines (nematoide do ___ da soja), o Phomopsis phaseoli t.sp.meridionalis (cancro da haste de soja) e Bipolaris maydis raça T (helmintosporiose do milho).

Outro efeito prejudicial que os patógenos associados às sementes podem causar é a redução de estande, devido a não germinação (morta) da semente se o tombamento/ dumping-off", do pré como da pós emergência, pela ação de fungos como Aspergillus spp, Penicillium spp, Fusarium spp, Phomopsis spp, Macrophomina phaseolina spp, Rhizoctonia Solani, Drechslera/ Bipolaris spp, Colletutrichum spp e Alternaria spp. Este efeito é bastante influenciado pelas condições desfavoráveis à germinação das sementes e emergência das plântulas, como temperatura, umidade, semeadura e preparo do solo inadequados. É sabido que a redução do número de plantas __ afeta o rendimento. No caso da soja, a cada uma planta o mesmo por m 2 reduz em 6% o rendimento, o que significa que a redução de cada 3,0 - 3,5 pontos percentuais no estande causam perda de três a quatro sacas na produção. Assim, cada 1 ponto percentual a menos no estande significa redução de rendimento de 1,8%.

Patógenos associados às sementes reduzem a produção agrícola no Brasil

Existem patógenos e condições que não causam redução do estande, mas debilitam as plantas, prejudicam seu vigor, tornando-as menos produtivas, mais vulneráveis a doenças e insetos e mais sensíveis a estresse abiótico. São patógenos como Phomopsis spp, Fusarium spp, Oxysporum, Verticillium spp, Drechslera/ Bipolaris spp, que causam podridões radiculares, lesões no colo e haste, infecções vasculares, diminuindo a altura, porte e intensificando as deficiências nutricionais.

Problema frequentemente e de difícil compreensão e mensuração se refere a semente se construir em veículo do inóculo inicial de doenças epidêmicas.

A semente é, sem dúvida, o agente mais eficiente de transporte e disseminação de patógenos a longas distâncias. Outros agentes, como vento, água, insetos, vetores e equipamentos agrícolas são relevantes a distância mais curta. Além disso, os patógenos ficam mais protegidos nas sementes e são uniformemente distribuídos durante a semeadura. Existe um caso emblemático, o carvão do trigo, que só infecta uma planta se o agente, Ustilago tritici, estiver infectando o embrião da semente. Mas a maioria dos fungos e bactérias, vivas e alguns nematoides podem ser transmitidas para as plântulas/ plantas quando transportadas por sementes. A transmissão semente-plântula é a maneira da doença se iniciar o mais cedo possível no campo. E quanto mais cedo a doença surja, maior a possibilidade de quantidade da doença atingir altos níveis nas fases críticas da cultura (estádio reprodutivo), causando maior redução no rendimento.

Os patógenos associados às sementes ainda podem alterar o aspecto das sementes, depreciando o produto, como a mancha púrpura e mancha café na soja, manchas de Colletrotrichum em sementes de feijão e alterações da coloração normal de sementes de trigo, arroz e milho causadas pela ação de Bipolaris spp., Alternaria spp e Fusarium spp.

Dai a necessidade de se estabelecer padrões de sanidade de sementes: determinar as incidências máximas aceitáveis de patógenos alvo em cada hospedeiro.

Desde a década de 1990 este assunto vem sendo discutido, mas ainda não houve um consumo quanto as vantagens do seu estabelecimento oficial, embora seja utilizado no controle de qualidade pelas empresas produtoras de sementes.

Em trabalhos recentes, realizados no laboratório de Patologia de Sementes da UFLA (Universidade Federal de Lavras - MG), foram estimadas a redução do estande e do rendimento da soja pela utilização de sementes portadoras de Colletotrichum truncatum (___), Fusarium pallidoroseum (F. ____) (fusariose), Phomopsis sojae (seca da haste e de ___) e Rhizoctomia solani (tombamento/ morta em robuleira). O desempenho de sementes inoculares artificialmente comparada a de semente sadia (não inoculadas) e de sementes inoculares tratadas com fungicidas. Foram utilizadas as doses recomendadas de um produto comercial e de um experimental.

A tabela 1 mostra que sementes tem 24% de incidência de Colletotrichum truncatum Causam 17,7% de redução do estande e 48,5% de redução no rendimento, comparando com o desempenho de plantas provenientes de sementes livre do patógenos. O tratamento de sementes mostrou eficiência de 77%, reduzindo a incidência de 24% para 5.5%. Sementes tratadas proporcionaram aumento do estande em cerca de 30%, e aumento do rendimento em 95-101%. Neste caso, cada 1 ponto percentual de incidência de Colletotrichum truncatum causou redução de 84,1 kh/ha e o tratamento possibilitou o aumento de 112,0 kg/ha. Para este sistema hospedeiro- patógeno e ambiente, a redução de cada 1 ponto percentual do estande na colheita causou redução de 2.7% no rendimento. E cada 1 ponto percentual de incidência na semente causou redução de 2% no rendimento.

José Otávio M. Menten, engenheiro agrônomo, Professor Sênior USP/Esalq

Liberdade de Expressão e fake news eleitoral

Antonio Belarmino Junior
Eduardo Mauricio

O Tribunal Superior Eleitoral (TSE) intensificou a sua atuação em relação às notícias falsas, denominadas de fake news, neste período eleitoral. Uma batalha que já tem vários capítulos, que foram iniciados na campanha eleitoral do pleito de 2018. A Corte Superior aprovou uma medida para tornar mais rápido o processo de remoção de fake news do ar durante a reta final desta eleição: agora, o conteúdo poderá ser excluído sem a necessidade de diversos processos judiciais. A nova regra prevê que o próprio TSE pode determinar que as notícias comprovadamente falsas sejam tiradas do ar em até duas horas. Caso isso ocorra no dia da votação, próximo dia 30 de outubro, a exclusão deve ser em até uma hora.

Vale destacar que a eleição é o ponto máximo da nossa democracia. E para que o Estado Democrático de Direito seja preservado existem regras a serem cumpridas. Desde a campanha presidencial de 2018 houve um avanço da propaganda eleitoral no mundo digital. Diversas ferramentas novas surgiram e com elas um novo desafio: evitar a disseminação de notícias falsas por perfis sociais verdadeiros ou fakes, ou ainda a disseminação por eleitores, candidatos e políticos de vários contextos e envergadura.

Em contextos eleitorais, o impacto da desinformação tende a ser ainda mais lesivo, na medida em que pode deturpar a campanha eleitoral, ocasionando um desvirtuamento do desejo popular, sendo necessário se manter, o esclarecimento do eleitorado, a reputação de partidos e candidatos e a legitimidade da própria Justiça Eleitoral.

E nas eleições de 2022 não vem sendo diferente. Existe uma guerra digital e de narrativas, por conta, principalmente da polarização, que estão utilizando informações falsas para conquista de votos. Nesse pleito atual, a briga está sendo para o chamado "vira voto", onde um candidato tenta convencer o eleitor de "abandonar" sua atual intenção de voto e, na urna, mudar de voto.

Que o jogo eleitoral no Brasil tem seus meandros todos sabemos. Entretanto, não podemos aceitar que seja um jogo sem regras. A liberdade das redes sociais gera a falsa sensação de ausência de regramento, entretanto o Art. 323 do Código Eleitoral prevê "Divulgar, na propaganda eleitoral ou durante período de campanha eleitoral, fatos que sabe inverídicos em relação a partidos ou a candidatos e capazes de exercer influência perante o eleitorado".

O objetivo do tipo penal é garantir a efetividade dos princípios constitucionais, sendo que jamais uma notícia falsa divulgada poderá ser considerada liberdade de expressão, assim como os famosos disparos maciços em redes sociais e aplicativos de mensagens instantâneas, quando inidôneos, violam os direitos fundamentais, inclusive a verdade, que é uma das bases da democracia.

Vale destacar que a eleição é o ponto máximo da nossa democracia

Apesar de o eleitor e o cidadão ter acesso facilitado às plataformas digitais por meio de qualquer dispositivo eletrônico, a vasta informação encontrada nem sempre é plural, correta e de fonte segura. Tudo isso, obviamente, repercute no cenário eleitoral, sendo essa a maior preocupação para o próximo dia 30, no qual visamos assegurar a democracia, que se encontra diariamente colocada em xeque por discursos falaciosos e factoides, os quais no período eleitoral disseminados serão tipificados como crime.

A liberdade de expressão é assegurada pela Constituição Federal, porém, não é absoluta e deve obedecer aos limites da lei, e o combate a fake news visa assegurar a lisura e o equilíbrio do pleito e o pleno exercício da democracia. Ainda que o tema invoque muita reflexão, o certo é que não podemos usar essa necessária luta contra a desinformação para limitar o direito à liberdade de imprensa, de expressão e manifestação, uma vez que fake news não têm nada a ver com referidas liberdades, e sim com "notícias fabricadas e montadas estrategicamente, ou premeditadamente, para dar a impressão de que possuem verossimilhança." Por isso a necessidade de tutela inibitória, impedindo que uma notícia falsa continue a circular, sem prejuízo das sanções eleitorais, cíveis e criminais.

Antonio Belarmino Junior, advogado, mestre em Direito Penal pela Universidade de Sevilha - Espanha, Pós-graduado em Ciências Criminais pela FDRP/USP, professor de Direito Penal da Faculdade FGP e Presidente da Associação Brasileira dos Advogados Criminalistas no de São Paulo - ABRACRIM SP
Eduardo Mauricio, advogado, Mestre em Direito - Ciências Jurídico Criminais, pela Universidade de Coimbra - Portugal; Pós-graduado em Direito Penal e Criminologia pela PUC-RS; Pós-graduado em Direito Penal econômico europeu, Direito das Contraordenações e Direito Penal e Compliance, pela Universidade de Coimbra - Portugal; Pós-graduado pela CBF Academy - intermediário de futebol, inscrito na CBF e na FPF (Federação Portuguesa de Futebol) como intermediário; Presidente da Comissão de Direito Penal Internacional da ABRACRIM - SP e Membro da International Association Penal Law - AIDP em Lisboa - Portugal e Paris - França

ASSINE E ANUNCIE: 2105-8555

ALZHEIMER

Terapia musical é grande aliada contra progressão da doença

Tema foi discutido no terceiro encontro promovido pela Escola do Legislativo em minicurso

Na última quinta-feira (20), a Escola do Legislativo retomou o minicurso intensivo sobre "Cuidados Humanizados para pacientes idosos com Demência de Alzheimer". Este foi o terceiro de oito encontros programados para discutir tópicos relacionados à velhice, que acontecerão todas as quintas-feiras, de maneira presencial, no prédio anexo da Câmara, na rua do Rosário, 833, Centro.

A primeira palestra detalhou a importância da lei 10.741, de 1 de outubro de 2003, conhecida como o Estatuto do Idoso, e que é reconhecida como um marco regulatório no que diz respeito à qualidade de vida e seguridade de direitos para pessoas da terceira idade. Já o segundo encontro ressaltou a necessidade de especialização para quem pretende trabalhar como cuidador.

Como palestrante, novamente esteve Mirtes Maria Antunes, que é enfermeira, especialista em estratégia saúde da família pela Universidade Federal de São Paulo (Unifesp) e supervisora de estágio da Unip (Universidade Paulista) para graduandos de enfermagem, entre outras atividades e especializações.

No encontro do dia 20, a enfermeira destacou aos presentes que memória musical é a última a ser esquecida pelos pacientes diagnosticados com Alzheimer. "Conforme a doença vai avançando, uma das últimas memórias a ser perdida, ou seja, a mais preservada é a de músicas", disse.

Segundo Mirtes, é fundamental que os cuidadores de idosos estimulem os pacientes a ouvirem canções que preservam memórias afetivas. "Quando você faz isso, você leva esse paciente até o passado, onde ele tem lembranças agradáveis e de momentos em que ele foi feliz", ressaltou.

Também é comum, de acordo com ela, que pacientes com Alzheimer desenvolvam rotinas metódicas e repetitivas, em virtude do esquecimento, o que faz necessário que o cuidador tenha paciência para contornar essas situações e uma vigilância contínua.

"Muitos deles acabam tomando vários banhos por dia, pelo fato de esquecerem que já tomaram banho, ou mesmo acabam usando a mesma roupa repetidamente, e é preciso saber como falar, para que esse idoso não fique agressivo", pontuou.

Guilherme Leite

Memória musical é a última a ser esquecida pelos pacientes

É preciso ainda, de acordo com Mirtes Antunes, que os cuidados de locomoção desses idosos sejam redobrados, tendo em vista a dificuldade adquirida em virtude da idade, o que ocasiona uma lentidão nos passos. "Eles não conseguem andar com velocidade, por isso é importante deixar sempre o chão seco, para evitar acidentes", disse ela.

Urgência e emergência médica - Os pacientes idosos e com Alzheimer têm, de acordo com a palestrante, atendimento prioritário na área da Saúde. "Esses pacientes com complexidade não entram pela porta aberta do pronto-socorro, vão direto para a emergência. Urgência é tudo aquilo que precisamos, mas podemos esperar, o que não é o caso desses pacientes", detalhou.

SELAM

Complexo Aquático abrirá inscrições em novembro

Divulgação

Alunas de hidroginástica aprovaram a retomada no Complexo Aquático

Reativado no último dia 10 de outubro, o Complexo Aquático Dr. Samuel de Castro Neves já recebe semanalmente cerca de 600 alunos que frequentam as aulas oferecidas de forma gratuita pela Prefeitura de Piracicaba, por meio da Secretaria de Esportes, Lazer e Atividades Motoras (Selam). As turmas de natação são divididas por nível (iniciante ao treinamento) e faixa etária, a partir dos 7 anos de idade. A hidro é para pessoas com mais de 40 anos. Ambas têm duas aulas por semana. O local funciona de segunda a sexta-feira, das 7h às 18h, e fica na rua Silva Jardim, 849, Bairro Alto. O telefone para contato é o (19) 3422-1510.

"Essa retomada tem sido muito importante para nós. Ficamos muito tempo sem utilizar o espaço público e voltar para cá é especial tanto para os alunos que já faziam aulas no complexo quanto para aqueles que começaram a praticar no clube Cristóvão Colombo, para onde as atividades foram transferidas. Estamos em um momento de transição e sabemos que muitas coisas precisam ser melhoradas, como a liberação para uso dos vestiários, por exemplo, mas as mudanças estão acontecendo e o saldo é muito positivo", afirmou a coordenadora técnico-pedagógica Beatriz Beig.

Inaugurado em 1976, o Complexo Aquático estava fechado desde julho de 2018, quando apresentava vazamentos equivalentes a 125 metros cúbicos por dia. A reforma foi feita pela Spalla Engenharia Eireli, empresa vencedora do processo de licitação, e começou em julho de 2020. O contrato entre as duas partes terminou em julho do ano passado, quando a atual Administração elaborou um relatório técnico que apontava problemas estruturais e a necessidade de ajustes. De lá para cá, o complexo passou por uma série de reparos e novos testes. A entrega foi aceita em setembro deste ano pela Secretaria Municipal de Obras (Semob), que deu o aval para utilização do espaço.

A revitalização custou R$ 1.292.633,48 e consistiu principalmente na divisão da antiga piscina olímpica em duas: uma semi-olímpica (25x25 metros), que pode receber competições, além de atividades de iniciação e treinamentos, e outra medindo 12,5x25 metros, que já está sendo utilizada especialmente para aulas de hidroginástica. A reconstrução incluiu ainda novos equipamentos, como bombas e tubulações, reduzindo o custo de manutenção.

INSCRIÇÕES - A partir de novembro, as inscrições serão abertas na primeira semana de cada mês. As aulas de natação são coordenadas por Beatriz Beig e destinadas aos alunos do Programa Desporto de Base (PDB) e também para o Projeto Clarear, que é voltado para pessoas com deficiência (PCD). A inscrição deve ser feita pelo WhatsApp (19) 99797-0028. A hidroginástica, coordenada pela professora Mônica Graner, atende o Programa de Atividades Motoras (PAM). Para se inscrever é preciso ligar para o telefone (19) 3422-0233. Ao todo, dez professores e dois estagiários da Pasta atuam no complexo.

A Selam informa que não haverá lista de espera para nenhuma modalidade, ou seja, na primeira semana de cada mês, todos os interessados poderão tentar se inscrever novamente. A cada três faltas não justificadas, o aluno inscrito perderá a vaga. "Inicialmente, viemos para o complexo com os alunos já matriculados, que fizeram a rematrícula e estão se encaixando nos novos horários. Agora, vamos abrir novas turmas, lembrando sempre que os nossos períodos de uso são de aula, exclusivamente. Em novembro, nossas atividades também serão oferecidas no Cristóvão Colombo e no clube da Associação dos Funcionários Públicos Municipais de Piracicaba, e isso deve ampliar os atendimentos", finalizou Beatriz.

HOMENAGEM

Moção de aplausos marca os 10 anos de unidade da Hyundai

A Hyundai Motor Brasil recebeu nesta terça-feira (25) moção de aplausos da Câmara Municipal pelos 10 anos de existência no município. A iniciativa partiu do vereador Laércio Trevisan Jr., que entregou a honraria ao vice-presidente Ricardo Martins, na sede da empresa localizada no Parque Automotivo de Piracicaba (SP), em área do bairro Santa Rosa.

Inaugurada em 20 de setembro de 2012, a Hyundai deu início à fabricação do modelo HB 20 (Hyundai Brasil). A empresa conta atualmente com dois mil e oitocentos colaboradores, sendo uma filiar da Hyundai Motor Company, fundada em 1967 na Coréia do Sul. Na edição da Festa das Nações de 2017, a Hyundai homenageou Piracicaba, pelos 250 anos, doando um veículo HB20, que foi sorteado com a finalidade de levantar recursos às entidades assistenciais do município.

Em 2019, a empresa teve sua capacidade produtiva ampliada de 180 mil para 210 mil carros por ano, para abastecer, especialmente, o mercado nacional, mas com exportações para a América Latina e do Sul.

FÁBRICA – A Hyundai Motor Brasil inaugurou recentemente na planta de Piracicaba a sua fábrica de motores que vai produzir 70 mil unidades por ano para os modelos HB20 e gerar 300 empregos diretos e 3.000 indiretos. Ken Ramirez, CEO da multinacional, responsável pela América Latina e América do Sul, disse que se trata do empreendimento mais moderno do Brasil em termos tecnológicos, sendo a primeira com AMR (robô móvel autônomo (AMR).

Em uma década de história em Piracicaba, a multinacional já investiu US$ 1,3 bilhão no município, gerando 3.100 empregos diretos e 20 mil indiretos. De acordo com executivos da empresa, a planta é resultado de um processo de aperfeiçoamento de métodos produtivos para alinhar a unidade ao que há de melhor no mundo. A unidade foi concebida para dar maior agilidade logística e facilitar a expansão da indústria 4.0 no cone sul. Além dos avanços tecnológicos, a fábrica conta com um laboratório de última geração para inspeção de qualidade.

O autor da moção argumenta que "compete ao Poder Legislativo de Piracicaba, legítimo representante do povo no poder constituído, registrar e realçar perante a sociedade, às ações relevantes promovidas por pessoas físicas e jurídicas, na área social, esportiva, cultural, educacional, de solidariedade, de voluntariado, de saúde, de segurança pública, de empreendedorismo, de geração de emprego e renda e em todas as áreas que se destacam na cidade de Piracicaba e neste caso, em especial, aos diretores e colaboradores da empresa Hyundai Motor Brasil pelos 10 anos de fundação e sucesso", disse Trevisan Jr.

Assessoria Parlamentar

Ricardo Martins, vice-presidente administrativo da Hyundai, recebendo a moção de aplausos do vereador Laércio Trevisan Jr.

Também receberam cópia da moção Marcos Oliveira, vice-presidente de produção, Joel Anjos, diretor da fábrica de motores e de qualidade, além de extensiva a Ken Ramirez – presidente da Hyundai Motor Brasil – demais diretores e colaboradores.

SANEAMENTO

Prefeito visita ETA Luiz de Queiroz 1 e 2

Divulgação

Prefeito Luciano Almeida entre o presidente e diretora do Semae

Na manhã de segunda-feira, 24, o prefeito Luciano Almeida visitou as Estações de Tratamento de Água Luiz de Queiroz 1 e 2. Na ocasião, o presidente do Semae (Serviço Municipal de Água e Esgoto), Mauricio André Marques de Oliveira, e a diretora do Departamento de Tratamento de Água, Elaine Contiero Ribeiro, acompanharam a visita. O prefeito também visitou o DMIEM (Divisão e Manutenção e Instalação Eletromecânica) do Semae, prédio anexo às estações.

Na visita foram abordados diversos assuntos, como melhorias no sistema de tratamento e abastecimento de água servido pela unidade Luiz de Queiroz, ampliação das unidades das estações de tratamento de água, necessidade de tratamento dos resíduos (lodo) gerados nas estações, bem como estudo de viabilidade de área, qualidade da água do rio Piracicaba e a logística envolvida na operação das unidades de tratamento.

ETA Luiz de Queiroz 1 e 2 - As ETAs Luiz de Queiroz 1 e 2 estão localizadas na rua Luiz de Queiroz, 306, no Centro, e foram inauguradas em 1958 e 1969, respectivamente. Juntas, têm capacidade de tratamento de 1000 l/s e abastecem cerca de 20% da água servida à população de Piracicaba.

RECONHECIMENTO

Coplacana receberá voto de congratulações pelos 74 anos

A Coplacana (Cooperativa dos Plantadores de Cana do Estado de São Paulo) receberá, da Câmara Municipal, o voto de congratulações pelos 74 anos de contribuição aos produtores do agronegócio brasileiro. De autoria da vereadora Ana Pavão, o requerimento 751/2022 que possibilita a homenagem, foi aprovado nesta segunda-feira (24), na 53ª reunião ordinária.

De acordo com o texto, a cooperativa nasceu em 10 de outubro de 1948, graças à iniciativa de 57 produtores rurais, que se uniram para adquirir fertilizantes agrícolas em conjunto, com a finalidade de facilitar a vida do pequeno produtor que tinha dificuldades para adquirir insumos e assistência técnica, e confunde-se com a própria história do agronegócio brasileiro.

Além de produtores de cana, a empresa também atende pecuaristas e produtores de grãos, e comercializa maquinários e implementos por meio de parcerias, ampliando sua presença para Minas Gerais, Paraná, Goiás e Mato Grosso do Sul. A cooperativa conta ainda com uma área de agricultura de precisão, mantém 35 lojas que oferecem mais de 12 mil itens em seu portfólio, possui fábrica de ração, boitel, uma central de coleta para descarte correto das embalagens de defensivos, bem como o Avance Hub, criado para oferecer tecnologia de ponta e inovação a seus cooperados.

Para o atual presidente da Coplacana, Arnaldo Antônio Bortoletto, os 74 anos "são marcados pelo crescimento minuciosamente planejado, que diversificou as culturas trabalhadas e levou sua presença para outros Estados". De acordo com ele, "a instalação do processo de governança da cooperativa é o grande destaque".

TCE

Câmara requer recomendações para extinção da Emdhap e do Ipplap

A Câmara Municipal de Piracicaba requisitou cópias das recomendações feitas pelo Tribunal de Contas do Estado que teriam embasado a proposta do Poder Executivo para a extinção da Emdhap (Empresa Municipal de Desenvolvimento Habitacional de Piracicaba) e do Ipplap (Instituto de Pesquisas e Planejamento de Piracicaba). Os documentos são solicitados através do requerimento 747/2022, de autoria do vereador Pedro Kawai, aprovado na 53ª reunião ordinária, nesta segunda-feira (24).

A reforma administrativa, com a proposta de extinção das autarquias, está presente no projeto de lei nº 200/2022, de autoria do Poder Executivo, em tramitação na Câmara. Além da extinção da Emdhap e do Ipplap, o PL também cria a Semughet (Secretaria Municipal de Habitação e Gestão Territorial) e a Corregedoria Geral do Município, alterando o organograma e dispositivos constantes da Lei nº 3.339/91.

O vereador justificou, no requerimento, que é necessário avaliar as recomendações do Tribunal de Contas, que teriam apontado que os órgãos não atenderiam às exigências da Lei das Estatais e que precisariam se adequar legalmente, com a necessidade de possuir receitas próprias, o que teria embasado a proposta de reforma administrativa.

Escolas

Bebel recebe pedidos de emendas para reformas

Fotos: Divulgação

A deputada Bebel recebeu o pedido da diretora Leda Maria Lacerda Zinsly, acompanhada de diversos professores da escola

A diretoria Sheila fez a entrega do pedido de emenda parlamentar a Nelinho Noronha, que representou a deputada Professora Bebel

Em visita à EE. Professor Eduir Benedicto Scarpari, no bairro Alvorada, onde foi bem recepcionada pela comunidade escolar, a deputada estadual Professora Bebel (PT) recebeu da sua diretora, Leda Maria Lacerda Zinsly, a solicitação de pedido de recursos, através de emenda parlamentar para ampliar o espaço para refeições dos alunos. Outro pedido de emenda parlamentar, o mandato da deputada Professora Bebel, que esteve representado pelo seu irmão Nelinho Noronha e equipe, recebeu, na mesma data, da diretora da E.E. Felipe Cardoso, no bairro rural de Anhumas. Sheila Cristine Freire de Matos Hussar, para reforma da quadra esportiva da escola.

De acordo com a diretora da Eduir Scarpari, é necessário ampliar o espaço para refeições dos mais de mil alunos e o custo da melhoria é de aproximadamente R$ 250 mil. A intenção, de acordo com a diretora, é de ampliar o espaço, fazendo a cobertura de uma parte que possibilita garantir um refeitório maior para que os alunos possam fazer suas refeições.

Na escola, a deputada visitou as instalações do prédio e dialogou com professores sobre as ações do seu mandato popular na Assembleia Legislativa do Estado de São Paulo para pôr fim ao famigerado confisco dos aposentados e a luta pela prorrogação do contrato de trabalho dos professores da categoria O, que correm o risco de perderem o emprego nesse fim de ano, assim como falou das demais lutas que tem desenvolvido para reconquistar direitos que nos foram retirados e recebi da diretora da escola.

ANHUMAS - De acordo com a diretora Sheila, da E.E. Felipe Cardoso, de Anhumas, onde estudam cerca de 200 alunos, do ensino fundamental, PEI e EJA, a escola tem diversas necessidades entre elas a reforma da quadra poliesportiva, que é utilizada em parceria com a comunidade do bairro. A estimativa para recuperação de toda quadra, que precisa principalmente de reparo completo do seu telhado, de parte do piso, pintura e se ser cercada, é de aproximadamente R$ 250 mil.

Com as solicitações em mãos, a deputada Bebel enfatiza que o seu mandato popular tem compromisso com a educação pública de qualidade "e trabalharemos, desde já, para que essas solicitações, que inclusive são também da APM das escolas, sejam contemplados já no orçamento do próximo ano". No atual mandato, a deputada já destinou emendas parlamentares para obras de reformas das EE. Abigail de Azevedo Grillo, Affonso José Fioravante e Dario Brasil, todas de Piracicaba.

Distrito Industrial

Santa Casa Saúde implanta Ambulatório no Uninorte

Funcionários terão mais comodidade e rápido acesso a profissionais de saúde nos casos de doenças crônicas que exijam acompanhamento

Divulgação

O Santa Casa Saúde foi a primeira empresa a se instalar no Centro Comercial do Distrito Industrial Uninorte

O Santa Casa Saúde Piracicaba, plano de saúde da Santa Casa de Piracicaba, inaugura na manhã desta quarta (26) um Ambulatório Médico no Distrito Industrial Uninorte. A proposta é oferecer aos funcionários das empresas desta região mais comodidade e rápido acesso a profissionais de saúde nos casos de doenças crônicas que exijam acompanhamento.

O Ambulatório atua com busca ativa para identificação de possíveis patologias e com educação em saúde para prevenção de doenças, por meio da equipe técnica do Comitê de Saúde nas Empresas. Nesta Unidade, o Ambulatório oferece também o serviço de Saúde Ocupacional.

"Agradeço a parceria e a confiança do Santa Casa Saúde no projeto de construção do nosso Centro Comercial, mantendo a intenção de instalar uma Unidade no Distrito mesmo diante da crise de pandemia que enfrentamos", disse o presidente do Distrito Industrial Uninorte, Alexandre Miotto. Segundo ele, além da qualidade assistencial, ter um Ambulatório Médico próximo às empresas e seus funcionários evitará que eles se desloquem para o centro da cidade para a realização de exames, sobretudo na área ocupacional.

Miotto lembra que o plano foi a primeira empresa a se instalar no Centro Comercial, que mantém salas prontas para alocação e espaços modulares especiais para novos investimentos conforme a intenção da empresa.

O superintendente do Santa Casa Saúde, Ruy Nogueira, conta que o Plano cresceu muito devido ao compromisso de atuar sobretudo com vistas à prevenção para a melhor qualidade de vida dos beneficiários. "Com esta perspectiva inauguramos o Ambulatório Médico no Uninorte e nos unimos aos empresários em busca de qualidade de vida para os seus funcionários e menor custo para suas organizações".

Ruy Nogueira revela que, para isso, o Santa Casa Saúde ocupa três andares de prédio climatizado e muito bem localizado, em frente à Santa Casa de Piracicaba, hospital de referência regional que concede apoio e retaguarda ao seu plano de saúde, bem como a seus beneficiários, familiares e empresas parceiras", disse.

Para o provedor da Santa Casa de Piracicaba, João Orlando Pavão, o Ambulatório Médico do Santa Casa Saúde no Distrito Uninorte é a complementação de um trabalho estratégico para proporcionar ao beneficiário a melhor experiência em saúde, tendo o Plano como braço direito da Instituição.

"Passados 29 anos, posso dizer que, hoje, o Santa Casa Saúde é também o coração e a alma do nosso Hospital; pois tem o compromisso de gerar recursos que são completamente reinvestidos na estrutura assistencial da Instituição e na modernização da nossa operadora", considerou.

Ele revela que o Santa Casa Saúde foi um dos primeiros planos de saúde lançados por uma Santa Casa no Brasil. "Saímos na frente e mostramos que com criatividade e determinação, podemos sim, ser especialmente diferenciados e altamente competitivos", frisou.

O provedor ressalta, entretanto, que para manter essa performance, marcada pelo compromisso com a qualidade, pela manutenção de modernas e avançadas tecnologias, pela constante qualificação profissional e por uma assistência cada vez mais humanizada, é preciso contar com a compreensão, apoio e parceria dos empresários que também acreditam, apostam e vivem pelo crescimento e desenvolvimento da cidade.

"Quando o empresário investe no Santa Casa Saúde Piracicaba, ele está, na verdade, investindo na melhora da saúde, da qualidade de vida e do bem-estar de seus funcionários", observou Pavão ao colocar o Ambulatório à disposição dos empresários da região. "Estamos aqui para serví-los", finalizou.

Sindicatos

Conespi quer transporte público gratuito no dia da eleição

Divulgação

Wagner da Silveira diz que diversos municípios terão transporte transporte na eleição

Como forma de facilitar o acesso da população aos locais de votação neste domingo, 30, quando acontece o segundo turno das eleições tanto para presidência da República como para governador do Estado de São Paulo, o Instituto Conespi (Conselho das Entidades Sindicais de Piracicaba) está cobrando da Prefeitura de Piracicaba o transporte público gratuito na cidade. Documento com esta solicitação já foi direcionado ao prefeito Luciano Almeida.

Para o presidente do Instituto Conespi, Wagner da Silveira, o Juca dos Metalúrgicos, esta eleição é histórica e, mais do que nunca, é necessário garantir que todos possam ter acesso aos seus respectivos locais de votação. “Por isso, seguindo o que está ocorrendo em diversos municípios, estamos solicitando à Prefeitura de Piracicaba, que também tome a mesma iniciativa”, diz.

De acordo com o vice-presidente do Conespi, José Antonio Fernandes Paiva, é fundamental que o transporte público seja gratuito nesta data, uma vez que nem todos os eleitores têm recursos para custear o pagamento da tarifa. Como exemplo, diz que em uma família com quatro maiores de idade, todos aptos a votar, só com passagem, considerando quatro passagens de ida e mais quatro para retorno às suas casas, o gasto será de aproximadamente R$ 40,00. “Para um país com mais de 15 milhões de desempregados, é difícil para muitas famílias ter os R$ 40,00 para garantir que todos possam participar do processo de votação e isso acaba contribuindo para aumentar a possibilidade de abstenção do processo eleitoral. Temos quantidade de ônibus suficientes. As passagens são subsidiadas, com subsídio aprovado pela Câmara de Vereadores. Portanto, vamos ajudar para que esta eleição seja a mais inclusiva possível e uma verdadeira festa democrática”, defende.

Água Branca

Lino Vitti denomina Centro Social

O Centro Social e Varejão do bairro Água Branca foi denominado de “Lino Vitti – Príncipe dos Poetas Piracicabanos” com a aprovação, em segunda discussão, do projeto de lei 88/2022, apresentado pelo vereador Thiago Ribeiro. A propositura já havia sido apreciada, em primeira discussão, no último dia 6. O imóvel fica localizado na rua Montevideu, 232.

Lino Vitti nasceu no bairro de Santana, em 16 de janeiro de 1920, e sempre viveu uma vida campestre, em meio à mata virgem, das lavouras de milho e dos cafezais. Começou com a poesia quando tinha quinze anos e era seminarista, no Seminário Santa Cruz, em Rio Claro.

No texto do PL 88/2022, o vereador recorda que, em seus relatos, contava que no seminário era proibido praticar poesia, redigir e até pensar tudo que estivesse relacionado a ela, mas que em certa ocasião apareceu um clérigo de outra congregação, chamado Antônio dos Santos, e que era poeta. “Escondido de outros padres, aprendeu as técnicas da poesia”, aponta.

A obra de Lino Vitti percorre mais de quatro décadas dedicadas à poesia, especialmente sonetos. Integrou a APL (Academia Piracicabana de Letras) e tinha orgulho do título de Príncipe dos Poetas Piracicabanos, que foi sugerido pelo jornalista e escritor piracicabano, Cecílio Elias Netto.

Entre 1959 e 2001, publicou sete livros de poesias e contos. O primeiro publicado quando era moço, “Abre-te Sésamo” e “Alma Desnuda”, “Sinfonia Poética”, “Piracicaba, minha terra”, “Sonetos mais amados”, “Plantando contos e colhendo rimas” e “Antes que as estrelas brilhem”.

Lino Vitti, o Príncipe dos Poetas Piracicabanos faleceu em Piracicaba, em 19 de junho de 2016, deixando um legado na literatura e poesia brasileira.

Requerimento

Empresa réu em Itu participa de licitação em Piracicaba

O requerimento 762/22, do vereador Thiago Ribeiro, que solicita informações ao Executivo sobre empresas participantes do edital de concorrência 5/2021, que visa a concessão para prestação dos serviços do sistema de transporte público coletivo de passageiros no Município de Piracicaba, foi aprovado em regime de urgência durante a 53ª reunião ordinária, realizada nesta segunda-feira (24). De acordo com o documento, a empresa Rápido Sumaré é réu em processos na cidade de Itú.

Ainda de acordo com o requerimento, a empresa participa de processos licitatórios em Piracicaba e, desta forma, Thiago Ribeiro questiona como estão sendo avaliados os quesitos para participações em processos de licitação de empresas que tiveram condenações ou sejam réus em processos; se Piracicaba teve conhecimento dos autos do processo nº 5003114-44.2017.4.03.6110 em Ação Civil de Improbidade Administrativa, proferido pelo Ministério Público Federal e Município de Itu contra a empresa Rápido Sumaré e se o Tribuna de Contas do Estado de São Paulo manifestou-se favorável quanto a participação das empresas no edital de concorrência entre outros questionamentos.

Aplausos

Cirurgiã-dentista receberá homenagem da Câmara

A Câmara Municipal de Piracicaba aprovou, nesta segunda-feira (24), na 53ª reunião ordinária de 2022, a moção 188/2022 de aplausos, à Melina Miotto Copatto pelo título de cirurgiã-dentista do ano 2022. Autoria é do vereador Thiago Ribeiro.

Melina Copatto é graduada em Odontologia pela Unaerp (Universidade de Ribeirão Preto), especialista em prótese dentária pela Unesp (Universidade Estadual Paulista) em Araraquara-SP e mestre em prótese dentária pela São Leopoldo Mandic (Campinas). Atua na docência como coordenadora dos cursos Resin Concept Clinical/Mazzter, possui especialização em implantodontia pela ICO-ABO (Campinas) e especialização internacional em implantodontia Grois em Rio Branco- Acre.

Ela também é professora assistente do curso de especialização em implantodontia Grois em Porto Velho - Rondônia e membro do Internacional Team for Implantology e do WIN Neodent Women Implantology. É a segunda vice-presidente da APCD (Associação Paulista dos Cirurgiões-Dentistas) - Regional Piracicaba.

A data da entrega da moção ainda será definida.

ORÇAMENTO

Receita de R$ 2,6 bilhões para 2023 será debatida em audiência pública

Audiência pública sobre orçamento de 2023 será realizada hoje, 26, às 14 horas

A Comissão de Finanças e Orçamento da Câmara Municipal de Piracicaba promove, hoje, 26, às 14 horas, audiência pública para discussão dos projetos de lei 201/22, 202/22 e 203/22, todos de autoria do Poder Executivo, que dispõem, respectivamente, sobre alterações no PPA (Plano Plurianual 2022-2025), na LDO (Lei de Diretrizes Orçamentárias) 2023 e a íntegra da LOA (Lei Orçamentária Anual) 2023. Para o próximo ano, a administração municipal prevê uma receita de R$ 2.624.850.000,00, que representa um acréscimo de 26,22% em relação a 2022, o equivalente a R$ 545 milhões em recursos disponíveis a mais para o município em 2023.

Na reunião, os secretários municipais e presidentes de autarquias e empresas públicas municipais foram convocados para prestar esclarecimentos sobre as receitas e despesas previstas para o próximo ano. O prefeito Luciano Almeida também foi convidado. A Comissão de Finanças e Orçamento da Casa é formada pelos vereadores André Bandeira (presidente), Acácio Godoy (relator) e Paulo Campos (membro).

A comissão elaborou um rol de questionamentos aos representantes do Poder Executivo, com auxílio da Assessoria Especial da Presidência da Câmara. Entre as principais dúvidas, estão pontos como as prioridades nos programas e ações do governo para o próximo ano. Com o aumento da previsão de receita na LOA, todos terão recursos a mais em 2023, no entanto, proporcionalmente alguns quesitos foram classificados com menor prioridade em relação ao orçamento deste ano.

PRIORIDADES - Como exemplo, estão áreas como Saúde e Educação, que tiveram o percentual reduzido em relação ao bolo total do orçamento quando áreas administrativas, como Secretaria de Governo e Administração ganharam peso maior na distribuição. Já a Secretaria Municipal de Obras ampliou sua participação no orçamento, com R$ 48 milhões a mais em recursos para 2023 em relação ao período atual.

Na parcela referente à Educação, a comissão ainda se preocupa com o percentual previsto de 25,03% das receitas provenientes de impostos para o setor na LOA. O questionamento é se o índice não se encontra muito justo em relação ao percentual mínimo exigido pela Constituição, que é de 25%. Isso considerando que, nos dois anos de pandemia e de suspensão das aulas presenciais, a Prefeitura não atingiu o índice mínimo exigido e, excepcionalmente, está diluindo os recursos não aplicados nos anos seguintes, conforme autorização legal.

Os recursos destinados para o serviço de limpeza pública também serão questionados pelos vereadores, já que a Sedema (Secretaria Municipal de Defesa do Meio Ambiente) acaba de receber um aporte de R$ 50 milhões no orçamento deste ano para fazer frente ao contrato com a empresa terceirizada Ambiental, que realiza o serviço, através da aprovação do projeto de lei 194/2022. No entanto, o recurso previsto para o serviço na LDO 2023 é de R$ 37 milhões a mais para 2023, inferior ao que foi necessário para fechar as contas este ano.

Outro ponto polêmico levantado pela comissão, na LDO, é a ausência de um percentual limite de contrapartidas do município para programas desenvolvidos através do recebimento de recursos externos. Na LDO de 2022, o limite era estabelecido em 10%, mas ficou em aberto para o próximo ano. A comissão ainda quer detalhes de operações e programas que ainda dependem de autorização legislativa, mas que já possuem reserva de recursos para o ano que vem, entre outros questionamentos.

Os projetos de lei 201/22, 202/22 e 203/22 voltarão a ser debatidos em audiência pública promovida pela Câmara no dia 22 de novembro, às 14 horas, desta vez por iniciativa da CLJR (Comissão de Legislação, Justiça e Redação).

A audiência pública desta quarta-feira (26) será realizada no Plenário Franciso Antônio Coelho, com transmissão ao vivo pela TV Câmara, a partir das 14 horas, pelos canais 11,3 em sinal digital e 9 da Vivo, além das redes sociais da Câmara (YouTube e Facebook).

PRODUTORES

Sema apresenta proposta do Selo Local de Alimentos

Thais Passos/Sema

Produtores participarão do Conecta Rural em novembro

Cerca de 20 produtores piracicabanos participaram segunda-feira, 24, de reunião para apresentação do Selapir (Selo Local de Alimentos de Piracicaba), que será lançado no 3º Encontro Conecta Rural, no dia 27 de novembro, no Varejão da Paulista. O evento será gratuito e contará com uma feira de produtos locais aberta ao público. Os produtores que estiverem de acordo com os requisitos mínimos do programa receberão o certificado de adesão ao Selapir neste dia.

A secretária da Sema (Secretaria Municipal de Agricultura e Abastecimento), Nancy Thame, foi quem recebeu os produtores na reunião e apresentou, em conjunto com a equipe de servidores, a proposta do selo e seus objetivos.

Instituído em agosto pela lei municipal nº 9.769, o Selapir é de autoria da Prefeitura de Piracicaba, por meio da Sema, que objetiva identificar e valorizar os alimentos produzidos no próprio município, promover o consumo de alimentos locais e dar destaque e oportunidade de crescimento à economia local e incentivo aos produtores. A adesão é gratuita e de uso facultativo, destinado a agricultores e produtores locais do município para uso nas embalagens de seus produtos, que podem ser in natura, processados de origem vegetal ou animal.

A criação do Selapir entusiasmou produtores como a Sandra Maria Borelli, que produz comidas veganas e comercializa nos varejões municipais semanalmente. Ela disse que esta iniciativa trará muitos benefícios ao pequeno produtor local de Piracicaba.

"O apoio, suporte e orientação que teremos com relação à produção e venda nos dá a segurança de que estamos no caminho certo. Com esse apoio, o crescimento em vendas com certeza virá, pois o Selapir vai mostrar ao consumidor que nosso produto foi avaliado e premiado, tornando assim um produto de qualidade, um produto único e local. Isso tem um valor imenso", disse Sandra, que trabalha desde 2018 neste segmento.

De acordo com Nancy Thame, a proposta deste próximo Conecta Rural será uma edição especial em relação às outras, que, além do lançamento do Selapir, será mais voltado aos pequenos produtores e seus alimentos, promovendo um consumo mais consciente ao público presente.

VOTAÇÃO - A população ainda pode participar da votação para a escolha do novo logo do Selapir, no instagram da Prefeitura (@prefeituradepiracicaba) e da Sema (@sema.piracicaba). São duas opções, bastando escrever um comentário na postagem (https://bit.ly/logoselapir), com o número do logo escolhido, 1 ou 2. A votação teve início no dia 19 e será válida até esta quarta-feira, 26/10.

EDUCAÇÃO

Prefeito visita obra de escola em terreno doado pelo Executivo

O prefeito de Piracicaba, Luciano Almeida, visitou na manhã de ontem, 25, a obra de construção da escola estadual do bairro Vale do Sol. A unidade educacional está sendo edificada em terreno doado pela Prefeitura. Na ocasião, o chefe do Executivo foi acompanhado do dirigente regional de ensino, Fábio Augusto Negreiros. A escola será para 480 alunos, dos 6º ao 9º ano do ensino fundamental e também ensino médio, em tempo integral. A previsão de conclusão das obras é agosto de 2023.

A escola estadual do Vale do Sol terá 12 salas de aulas, três salas ambiente, que podem ser usadas como laboratório ou sala de leitura, e duas quadras, sendo uma coberta e outra descoberta. A construção é de responsabilidade do Estado e começou no segundo semestre deste ano, após a Prefeitura regularizar o terreno. "Essa construção estava travada há um tempo, porque o terreno não estava regularizado, e nós trabalhamos para que a regularização acontecesse e o projeto pudesse ser iniciado", falou Almeida.

O dirigente regional de ensino, Fábio Augusto Negreiros, agradeceu a parceria do município com o Estado. "Um sonho começa a se concretizar. As obras da escola estadual do Bairro Vale do Sol estão acontecendo. Nada disso seria possível sem o empenho de nosso prefeito Luciano Almeida, que durante quase um ano se envolveu diretamente nas negociações para a doação do terreno", afirmou.

Divulgação

Escola está sendo construída em terreno doado pela Prefeitura

IRACEMÁPOLIS

População pode participar da criação do orçamento de 2023

A Prefeitura de Iracemápolis quer ouvir a população sobre investimentos para o próximo ano. Para isso, já está disponível por meio de seu site, o formulário com questões importantes e espaço para sugestões. O Orçamento Participativo cumpre com o papel de ampliar a transparência dos atos do Executivo e aproximar os munícipes da tomada de decisões.

Para participar, basta acessar ao site http://iracemapolis.sp.gov.br/ , rolar a tela até os botões azuis e clicar no botão "LDO 2023". Será necessário preencher dados como endereço e nome completo e, em seguida, o cidadão poderá preencher o questionário.

As questões envolvem áreas como Saúde, Educação, Emprego, Renda e Empreendedorismo, Infraestrutura, Saneamento e Sustentabilidade, Segurança, Cultura, Governança, além de espaço para que se coloquem o que a população considera como prioridade em investimento.

PRAZO - O formulário fica disponível até a data 04/11 para a participação da população e, após isso, os dados serão considerados em Audiência Pública.

INCLUSÃO - Para incluir à população que não possui acesso à internet ou não tem afinidade com esses equipamentos, e que deseja fazer parte do Orçamento Participativo, a Prefeitura terá formulários impressos que poderão ser retirados no Paço Municipal. O morador preenche e, depois, entrega no mesmo local. O horário de atendimento ao público neste caso é das 9h as 16h.

ABASTECIMENTO

Sindicato dos Condutores denuncia que Terminal Central está sem água

Divulgação

João Soares, presidente do Sindicato dos Condutores do Transporte, disse que a falta de água está gerando muitas reclamações

O Terminal Central de Ônibus da cidade está sem água há dias e, com isso, os cerca de 20 banheiros do local estão fechados, deixando os usuários e motoristas do sistema integrado de transporte na mão. A denúncia é do Sindicato dos Condutores do Transporte de Piracicaba.

De acordo com o presidente da entidade, João Soares, o problema começou na semana passada e vem se arrastando até agora, sem solução por parte da Prefeitura, gerando reclamação tanto dos trabalhadores do sistema como da população. Quando começou a faltar água, por problemas na caixa d´água que serve o Terminal Central, um caminhão pipa do Semae chegou a abastecer o local, mas o "quebra galho" deixou de ser feito e todo o completo, por onde passam cerca de 12 mil pessoas por dia, está sem água. "É revoltante toda esta situação, uma vez que isso não pode ocorrer e ninguém tomar providências", critica João Soares.

WATER CENTER

Solenidade destaca 40 anos de academia de natação

Primeira escola de natação coberta e aquecida na cidade, fundada em 1982, a Academia Water Center será homenageada na Câmara Municipal de Piracicaba em uma reunião solene agendada para o próximo dia 29 de novembro, a partir das 19h30, no Salão Nobre "Helly de Campos Melges". A iniciativa é do vereador Thiago Ribeiro, autor do requerimento 762/2022. A academia possui alunos que fazem natação há 40 anos. Alguns até envolvendo algumas gerações da mesma família, em que o avô fez, o filho e agora netos e bisnetos. A academia atende pessoas com deficiência e pacientes em recuperação com a hidroterapia, "um trabalho muito bonito", aponta.

Divulgação

SANTA TERESINHA

Na última sexta (21), o vereador Anilton Rissato (Patriota), se reuniu com o deputado estadual Alex de Madureira (PL), para tratar de demandas e projetos da região de Santa Teresinha e, que também englobam outros locais da cidade de Piracicaba. "Coloco-me à disposição para eventuais esclarecimentos e desde já agradeço a atenção, aproveitando para renovar meus votos de estimas e considerações", enfatizou o parlamentar frente aos anseios da população.

INSTITUTO

Alteração na taxa de administração do Ipasp passa em segunda votação

Foi aprovado, em segunda discussão, na 53ª reunião ordinária, nesta segunda-feira (24), o projeto de lei complementar 15/2022, de autoria do Poder Executivo, que altera de 3% para 2,3% a taxa de administração do Ipasp (Instituto de Previdência e Assistência Social dos Funcionários Municipais de Piracicaba), percentual aplicado sobre o somatório da remuneração de contribuição de todos os servidores ativos vinculados ao Regime Próprio de Previdência Social.

A matéria recebeu 20 votos favoráveis e um contrário. Na justificativa do projeto, o Poder executivo informa que a possibilidade de alteração da base de cálculo está prevista na Portaria 1.467/2022 do Ministério do Trabalho e Previdência, que garantiu aos municípios de médio e grande porte a possibilidade de aplicar a taxa sobre a remuneração bruta também dos servidores aposentados e pensionistas, o que praticamente dobra o valor destinado à manutenção do Ipasp.

Apesar da redução do percentual, a mudança permitirá uma ampliação dos recursos destinados à taxa de administração do Ipasp, já que a Lei Complementar 435/2022, atualmente em vigor, estabelece como base de cálculo apenas a contribuição dos servidores ativos. A taxa de administração está fixada em R$ 4,9 milhões em 2022 e estimada em R$ 6 milhões para 2023. Com a alteração da base de cálculo, o valor destinado a essa despesa pode chegar a até R$ 8,7 milhões. Na justificativa do PLC, o Executivo garantiu que a mudança não vai resultar em aumento de despesas aos entes municipais e nem aos servidores e segurados do Instituto de Previdência.

Primeiros socorros

Educação prepara capacitação para servidores das escolas

Divulgação

A ação já vem sendo preparada desde meados do mês de setembro e será realizada com todos os servidores da pasta, bem como com funcionários terceirizados

A Secretaria Municipal de Educação, por meio do Setor de Saúde do Escolar, desenvolverá durante os meses de novembro e dezembro ampla capacitação sobre primeiros socorros para todos os servidores que atuam dentro e fora das salas de aula, bem como de funcionários terceirizados.

A capacitação será realizada em parceria com o Corpo de Bombeiros e o Samu (Serviço de Atendimento Móvel de Urgência) de Piracicaba, com o bombeiro educador David Antônio Filho e a enfermeira Juliana Baldan de Barros, do Núcleo de Educação em Urgência. Eles efetuarão os treinamentos tendo como objetivo principal capacitar os servidores para um socorro rápido em ocorrências na Rede Municipal de Educação.

Além disso, esta é uma obrigação dada pela Lei Estadual nº 15.661/2015, que consiste na adoção de programa de primeiros socorros nas redes de educação em todo o estado de São Paulo.

"Cumprindo essa determinação, logo mais todos os nossos servidores receberão os treinamentos e estarão aptos a realizar as primeiras intervenções até a chegada do socorro. Faremos a nossa parte para garantir a integridade de todos os nossos alunos dentro e fora das salas de aula enquanto estiverem no ambiente escolar", falou o secretário Bruno Roza.

A ação já está sendo planejada desde meados do mês de setembro. Em 12/09, o secretário de Educação Bruno Roza recebeu o tenente Erick Dias Fernandes e o Cabo PM David Antônio Filho, do Corpo de Bombeiros de Piracicaba, bem como Cláudia Parussulo, do Setor de Saúde do Escolar, e Fortunato Vendramini, da Brigada de emergência da SME, para discutir e planejar a capacitação de primeiros socorros na Rede.

"Mesmo com a obrigatoriedade, poucos municípios fizeram o treinamento nessa proporção. Com certeza poderemos evitar complicações e salvar vidas.", disse Cláudia Parussulo, chefe do Setor de Saúde do Escolar.

Dia do Comerciário

Homenagem na Câmara e festa marcam as comemorações

Presidente do Sindicato dos Empregados no Comércio de Piracicaba (Sincomerciários), Vitor Roberto destaca que os homenageados foram indicados pela própria categoria

Um grupo de 10 comerciários da cidade será homenageado hoje à noite, dia 26, em sessão solene na Câmara Municipal de Piracicaba. A homenagem é em comemoração ao "Dia do Trabalhador Comerciário", em 29 de outubro, e fruto de decreto legislativo de iniciativa do então vereador José Antonio Fernandes Paiva, sendo que neste ano a sessão será coordenada pelo vereador Pedro Kawai (PSDB). Dentro das comemorações do "Dia do Comerciário", no domingo, acontece a "Festa do Trabalhador Comerciário", das 12 às 16 horas, e será marcada por muita música, brincadeira para a criançada, sorteio de prêmios aos associados. Na festa, haverá comes e bebes e os associados podem retirar seus kits grátis na sede da entidade até esta próxima sexta-feira, 28 de outubro.

Vitor Roberto, presidente do Sindicato dos Empregados no Comércio de Piracicaba (Sincomerciários), destaca que os homenageados foram indicados pela própria categoria, através de um processo de escolha desenvolvido pela entidade. "A homenagem a este grupo de comerciários, destaques da nossa categoria, que a Câmara prestará, sem dúvida alguma, é extensiva a todos os trabalhadores do nosso comércio, a quem faço questão de parabenizar. Todos estão de parabéns pelo brilhante serviço que desenvolvem, de serem os responsáveis por vender tudo o que consumimos, enfim, de ajudar a movimentar a nossa economia e de realizar sonhos, mas que muitas vezes não tem esse trabalho reconhecido pela classe empregadora", enfatiza.

Serão homenageados os comerciários: José Rodrigo Capucin (West Motors), Samira Aparecida Arus Alcarde (Sapataria Santana), Raldemiro Leandro de Campos Almeida (Marcius Magazine - São Pedro), Camilla Brito Mariano Leal (Frontal 10 - Charqueada), Cilene de Macedo (Limpaz), Fabíola Vanucci Hara (Supermercado Grilo - Saltinho), Ananias do Nascimento (Fort Lub), Ana Paula da Cruz (Maxxi Atacado), Vanessa Caroline Faganello de Oliveira (Remyntima) e Marcos Roberto de Oliveira (Arena Atacado).

LEGISLATIVO - A data foi instituída no calendário oficial do município através do decreto legislativo 37/2013. O dia passou a ser comemorado anualmente após a regulamentação do exercício da profissão de comerciário, com a aprovação da Lei nº 12.790, de 14 de março de 2013.

A solenidade tem início às 19h30 e será transmitida pela TV Câmara, na frequência de 11.3 UHF da TV digital aberta e 9 da Vivo Fibra. Também será possível acompanhar a reunião pelo Facebook e YouTube do Legislativo.

Divulgação

Vitor Roberto, presidente do Sincomerciários, está à frente dos eventos da categoria

Câmara

Criação de faixa de recuo exclusiva para moto em semáforos é aprovada

A Câmara aprovou, em segunda discussão, na 53ª reunião ordinária de 2022, nesta segunda-feira (24), projeto de lei para a implantação de faixas de retenção e recuo exclusivas para motocicletas nos semáforos de Piracicaba. A autoria do projeto de lei 154/2022 é do vereador Gustavo Pompeo (Avante).

"Um dos principais objetivos do projeto é coibir a permanência de motociclistas entre os automóveis, os famosos 'corredores', auxiliando na redução do número de acidentes envolvendo esse público, pois são mais vulneráveis a acidentes quando o assunto é segurança viária", aponta o parlamentar.

"Distanciando motos dos carros, diminuirão também as manobras arriscadas na ultrapassagem quando da abertura do semáforo, além de permitir aos motoristas melhor visibilidade no trânsito, valorizando a efetiva prioridade à segurança", completa o vereador, que preside, na Câmara, o Fórum de Educação para o Trânsito.

A propositura havia recebido parecer contrário da CLJR (Comissão de Legislação Justiça e Redação), que foi rejeitado por unanimidade pelos vereadores durante a 34ª reunião ordinária de 2022, realizada em agosto. O projeto de lei foi aprovado na reunião ordinária realizada no dia 10 de outubro quando o plenário aprovou a emenda nº 1 ao PL 154/2022, de autoria de Gustavo Pompeo e rejeitou o parecer contrário à emenda, emitido pela CLJR.

A emenda nº 1 dá nova redação ao artigo 1º e seu parágrafo único do PL 154/2022. O parecer contrário à emenda pontua que a propositura inicial é inconstitucional por vício de iniciativa, sendo assim, "também o é a emenda que versa sobre mesma matéria".

DISCUSSÃO - Na discussão da propositura, durante a reunião ordinária do dia 10 de outubro, Gustavo Pompeo esclareceu que a resolução do Conselho Nacional de Trânsito (Contran) foi atualizada e as novas normas não foram citadas no projeto de lei apresentado originalmente. "Eu apresentei o primeiro projeto, estava diferente da resolução nova, então, só foi feito uma correção no texto" afirmou.

O vereador frisou que entende o parecer contrário da CLJR, respeita os advogados da Câmara, no entanto, precisa propor o PL porque não há dificuldade de implementar, não gerou gastos e foi usado um contrato já existente para pintar a sinalização no chão.

Na justificativa de voto, o vereador Acácio Godoy (PP) declarou que o parecer contrário da CLJR tecnicamente está correto, mas no mérito o projeto não podia ser derrubado por essa questão técnico jurídica. "Não foi a primeira vez e não vai ser a última que nós vamos tecnicamente entender que juridicamente o parecer contrário está correto e politicamente, no mundo real, nós vamos votar contrário ao parecer", afirmou. Segundo ele, existem decisões que tecnicamente não pertencem aos vereadores e que não geram custo algum ao prefeito, mas tecnicamente os parlamentares não podem tomar. "Não tem ninguém mais perto do anseio dos moradores, dos cidadãos de Piracicaba do que o vereador. A gente é que ouve a realidade de alguns segmentos, a realidade do bairro e a realidade de alguns assuntos. Entendo tecnicamente e juridicamente o parecer contrário mas vou votar pelo mérito do projeto", justificou.

Monte Alegre

Multas do Semae a moradores motiva requerimento na Câmara

O requerimento 752/2022, que solicita informações ao Chefe do Executivo, através do Semae (Serviço Municipal de Água e Esgoto), sobre a aplicação de multas aos moradores do bairro Monte Alegre foi aprovado na noite desta segunda-feira (24), durante a 53ª reunião ordinária de 2022. O requerimento é de autoria do vereador Laércio Trevisan Jr.

No documento, ele relata que foi procurado por moradores do bairro histórico Monte Alegre que tinham reclamações sobre o recebimento de notificações e autuações emitidas por parte da Concessionária Mirante e a da autarquia Semae. "Verificado in loco, durante a visita em algumas residências, foi possível entender que o bairro dispõe de uma rede de esgoto antiga, com mais de cem anos, construída em forma de galeria. Quando o bairro foi pavimentado (na gestão do então Prefeito José Machado), não foram instaladas redes coletoras de esgoto nas vias públicas, tendo em vista a existência da galeria acima mencionada", destacou Trevisan Jr.

Após a visita, o gabinete do vereador encaminhou ao Semae o ofício nº 166/2022/als, conforme protocolo nº 006903 de 21/09/2022, citando alguns exemplos para análise e providências da autarquia. Dentre os exemplos, foram citadas três situações: imóveis notificados para realização da ligação na rede de esgoto sendo que as casas já são atendidas pela antiga galeria de esgoto; imóveis notificados sobre a necessidade de construção de caixas de inspeção sendo que a lei determina a instalação de caixas de inspeção somente nos casos de obras ou novas construções; e imóveis notificados sobre o despejo de água de chuva nos pequenos ralos existentes no quintal das casas, no entanto, tal solicitação não pode ser atendida tendo em vista a declividade dos imóveis e o fato de as ruas não possuírem galeria pluvial.

Trevisan Jr. frisa que, passados 29 dias da data do protocolo, o Semae não respondeu ao ofício até a presente data. No requerimento, o vereador questiona o motivo de o Semae ainda não ter respondido o documento, já que o prazo legal foi ultrapassado, e também questiona quais as providências foram adotadas em relação às situações citadas no ofício.

Conquistas

Treinadora e atletas serão homenageados

De autoria do vereador Anilton Rissato, a moção de aplausos 185/2022 foi aprovada na reunião ordinária da noite desta segunda-feira (24). A propositura homenageia a professora e técnica Maria Dilailça Trigueiro de Oliveira Ferreira por todo trabalho desenvolvido com os ginastas da Selam (Secretaria de Esportes, Lazer e Atividades Motoras) no Campeonato Brasileiro e Torneio Nacional de Ginástica Acrobática e também homenageia os ginastas Henrique Ferreira, Mateus Santos, Laura Travaglini, Juliana Lopes e Maria Eduarda Rodrigues por terem conquistado ouro nas competições.

No texto da moção, Rissato destaca que Maria Dilailça Trigueiro, responsável pelas alunas e alunos da ginástica acrobática do Programa Desporto de Base (PDB) da Selam, e seus atletas disputavam apenas esportes de iniciação e esse ano a equipe participou de duas competições organizadas pela Confederação Brasileira de Ginástica (CFG), realizadas na cidade de São Caetano do Sul (SP), entre os dias 22 a 26 de setembro.

"Durante o período de pandemia, as aulas aconteciam de forma online, com treinos virtuais e equipes espalhadas pelo Brasil e, mesmo com toda essa mudança, os alunos de Piracicaba puderam evoluir, aprendendo novos movimentos, melhorando e aperfeiçoando a qualidade do ensino, voltando após a pandemia com uma equipe menor e uma visão diferenciada, sobre o processo pedagógico da ginástica acrobática", elogiou o vereador.

Aprovado

Desobediência ao sossego público motiva requerimento na Câmara

De autoria do vereador Pedro Kawai, a Câmara Municipal de Piracicaba aprovou, nesta segunda-feira (24), na 53ª reunião ordinária, o requerimento 748/2022 que solicita ao Executivo informações sobre desobediências ao sossego público no município.

Kawai tomou por base a lei complementar 178, de 11 de janeiro de 2006, que disciplina as regras a respeito do sossego público em Piracicaba, elencando, inclusive, advertências e multas em caso de descumprimento das normas previstas.

Pelo requerimento, o parlamentar questiona quantos chamados ou reclamações de som alto foram apresentados ao Pelotão Ambiental, no período compreendido entre os dias 15 e 16 de outubro deste ano; quais foram os locais e horários das solicitações apontados pelos munícipes onde estariam ocorrendo desrespeitos ao sossego público e se foi realizada visita pelo órgão competente, a fim de averiguar o desrespeito ao sossego público nesses locais.

O vereador pede ainda que seja informado qual foi o agente responsável pelas visitas, e que seja encaminhada cópia das notificações aos infratores, quando verificado o desrespeito ao sossego público.

MUNICIPAIS

Varejões sediam ações educativas sobre saúde e alimentação

Cerca de 90 alunos da EE Dionetti Callegaro Miori participaram da atividade

Os alunos dos segundo e terceiro anos da Escola Estadual Dionetti Callegaro Miori promoveram, na última semana, nos Varejões do Água Branca e da Paulista, ação educativa sobre a importância da alimentação saudável e cuidados com a saúde. A iniciativa ocorreu nos dias 18 e 19 de outubro, em parceria com a Prefeitura de Piracicaba, por meio da Sema (Secretaria Municipal de Agricultura e Abastecimento), que disponibilizou o espaço aos alunos para realizarem aferição de pressão, junto de representantes da escola técnica Evolut; medida do IMC, entrega de panfletos e repasse de informações sobre quantidade de açúcares nos alimentos.

A ideia da atividade foi da professora Dalva Pereira de Souza, que coordena o projeto que está inserido na disciplina Projeto de Vida, oferecida aos alunos dos ensinos fundamental e médio.

"A experiência foi enriquecedora, com um aprendizado para eles e também para o público do varejão, pois puderam participar de uma atividade realizada pelos alunos fora da sala de aula, trocando experiências e vendo como a escola de ensino integral traz aos alunos contextos diversificados", contou a docente. Essa foi a segunda ação da escola em parceria com a Sema. Em junho e julho do ano passado, a secretaria disponibilizou um espaço no Varejão do Água Branca para que os alunos fizessem a venda de hortifrutis colhidos direto da horta da escola.

Para a secretária da Sema, Nancy Thame, ações como esta sempre trazem retorno muito positivo do público e torna a visita aos varejões mais prazerosa ao consumidor.

Divulgação

Atividade teve a participação dos alunos do segundo e terceiro ano

"Para nós foi uma alegria receber os alunos, e continuamos à disposição para acolher projetos educativos como este, de disseminação de conhecimento e conscientização da população, o que agrega mais valor aos nossos varejões e ao público que os frequenta", afirmou a titular da Pasta.

HOMENAGEM

Roberto Morais entrega placa ao XV pelo título da Copa Paulista

O deputado estadual Roberto Morais (Cidadania) entregou nesta segunda-feira (24) uma placa de homenagem ao XV de Piracicaba pela conquista do bicampeonato da Copa Paulista em nome da Assembleia Legislativa de São Paulo. A solenidade ocorreu na sala de troféus do Estádio Barão da Serra Negra onde já estão expostas homenagens anteriores recebidas pelo Clube do deputado.

Mais do que uma honra é uma felicidade estar aqui no XV de Piracicaba e prestar homenagem ao meu time do coração desde que eu era criança", destaca Morais. Roberto tem a vida profissional atrelada ao XV já que iniciou sua carreira de radialista aos 16 anos, na Rádio Difusora de Piracicaba, fazendo cobertura jornalística sobre a cidade e sobre o time alvinegro.

O presidente do XV, Rodolfo Geraldi, agradeceu a homenagem e a emenda no valor de R$ 500 mil destinada para a reforma da academia do clube. "Nós sempre pudemos contar com o Roberto e esse recurso vai ser fundamental para melhoria da estrutura e equipamentos da academia para proporcionar mais qualidade ao treinamento dos atletas", destaca Geraldi.

O vice-presidente do clube, Arnaldo Bortoletto, também destacou as contribuições do deputado para a manutenção do Estádio e para incentivar o time. "O Roberto faz parte do XV de Piracicaba. Ele tem sido um grande colaborador desde sempre. O XV tem muito a agradecer", conclui Bortoletto.

Divulgação

Entrega da homenagem foi entregue na segunda-feira, 24

PRIMEIRA

Para o Presidente da República Jair Bolsonaro, sua missão é possível. Já Luiz Inácio Lula da Silva aposta na inviabilidade de se tirar uma vantagem de seis milhões de votos. Moral: nada é improvável ou deva ser descartado. Divertindo-se (sem jamais desrespeitar a seriedade de uma eleição presidencial), lembremos do bem-humorado caboclo que diz: "Eleição é como futebol: o jogo só acaba quando termina e eleição só se decide quando abre a urna". É isso mesmo. Nada diferente disso. Afinal, já vimos de tudo, tanto no futebol como numa eleição. Em Piracicaba, no último 2 de outubro, a eleição mostrou supremacia incontestável do candidato a reeleição Jair Bolsonaro: 138.959 votos (61.11%) contra 66.884 (29.41%) para Lula. Agora, quando do segundo turno, existe uma nova expectativa em razão dos votos que foram de Simone Tebet (MDB), Ciro Gomes (PDT) e principalmente com respeito as abstenções.

CLIMA/TEMPO

Dias com temperatura alta, muito sol e ausência de chuva. Mas, a instabilidade pode voltar a partir de amanhã (27), com pancadas isoladas. Já na próxima semana, por conta de frente fria, a temperatura deve cair de forma acentuada, despencando para máxima de 18 e mínima de 9 graus. O domingo da eleição (segundo turno, dia 30), promete ser de muito calor, com a máxima chegando aos 34 graus. Chuva, pode até acontecer (pancadas isoladas), porém, mais provável no período da noite.

MUITO LAMENTO

Odair Pelais Ruis nos deixou. Educado, atencioso, esportista, um atleta voltado para as corridas de rua. Nos jogos do XV, lá estava ele no portão principal (cativa) da rua Silva Jardim trabalhando e conversando com os muitos amigos. Bule era o seu apelido. O professor Idico Luiz Pellegrinotti, o querido Deco (técnico do Odair), o define com facilidade: "Aplicado. Dedicação plena. Buscava sempre a superação. Não tinha como não aplaudi-lo". Mais um amigão da nossa geração que nos deixa, que se despede. E, assim, vemos o ritmo da saudade cada vez mais acelerado, deixando o céu mais alegre, ficando aqui, para nós, um vazio enorme. Sofre menos quem consegue entender.

TRANSPORTE DECENTE

Ficamos na expectativa para que o prefeito Luciano Almeida consiga aquilo que ele quer e anuncia desde o ano passado: "Precisamos de um transporte público decente". No começo de novembro, conheceremos a empresa que assumirá o serviço em Piracicaba. Sabemos que o transporte coletivo é um problema sério, deficitário, com necessidade de as administrações públicas subsidiarem. Caso consiga fazer valer sua vontade, Luciano Almeida pode conseguir a sua primeira importante marca a frente o governo municipal. Torcemos que dê certo.

SAF QUINZISTA

Rodolfo Geraldi participou ontem (25), do Jornal de Esportes, na Jovem Pan News Piracicaba (FM 99.5). Sobre a SAF (clube empresa), respondeu que a definição fica para 2023, pois o clube ainda discute cláusulas do contrato com a empresa que buscará o investidor. Entrevistado por Marcelo Sá, Leandro Bollis e Bruno Alves, o dirigente alvinegro disse que para ele (opinião pessoal e não do clube) o mais importante em 2023 é subir para a Série C.

A ENCARNADO

ESALQ e SEMAE se unem para a reforma (com nova pintura) do Reservatório de Água instalado na rotatória em frente a Escola Superior de Agricultura Luiz de Queiroz. O A surgiu na década de 1930, com estudantes da ESALQ querendo criar um símbolo que identificasse seus atletas. Já o A Encarnado é obra do saudoso e inesquecível jornalista Delfim Ferreira da Rocha Neto. Jornalista extremamente ligado ao esporte, se apaixonou pela ESALQ e batizou o A de encarnado. Ficou para a história. Dizem que ninguém é insubstituível. Pode até ser. Mas, assim como Pelé, Rocha Neto também é. Sabe bem disso quem teve o privilégio de conhecê-lo, um profissional nacionalmente reconhecido.

NATAL BRILHANTE

Temos insistido para que a área central de Piracicaba, notadamente a rua Governador e praça José Bonifácio, receba da Prefeitura Municipal uma decoração digna, bonita, que mexa com o sentimento natalino dos piracicabanos. A mesma receita sugerimos ao Shopping Piracicaba, que não esquece da ornamentação natalina, mas sem se preocupar em mudar, aprimorar, criar algo diferente.

BAGULHO DEMAIS

Pode ser no fundo do rio Piracicaba, ou nas residências: impressiona a quantidade que equipes da Prefeitura Municipal retiram nas operações de arrastão (dengue/cata cacareco). População não economiza quanto a acumular bugiganga.

O XV MERECE

O deputado Roberto Morais (estadual) foi até os dirigentes quinzistas para cumprimentar e agradecer em nome da cidade pelo título da Copa Paulista. Como sempre, fez questão de reconhecer os méritos do clube e entregar uma diferenciada placa que marca a homenagem da Assembleia Legislativa do Estado de São Paulo ao nosso glorioso alvinegro. Boa ideia, bela lembrança.

MÚSICA ENCANTA

Para uns, a música encanta a alma. Para outros, seduz a vida. Impossível viver a vida sem o cântico. E, o piracicabano gosta e muito dessa arte emocional e cultural. Não interessa o tipo da melodia. Mais uma prova, foi o ginásio de esportes lotado para ver e ouvir domingo (23), a Orquestra Sinfônica de Piracicaba que privilegiou o rock clássico. Aplausos para os músicos e para quem foi se deliciar.

NÃO PASSA

Com respeito a equipamentos ir para a iniciativa privada, como propõe a Prefeitura Municipal (prefeito Luciano Almeida) difícil prever os resultados na Câmara Municipal. Contudo, uma coisa é certa: o estádio municipal "Barão da serra Negra" tem chance zero de sair da administração pública.

FOCO

A maioria absoluta dos prefeitos que apoiaram no primeiro turno Rodrigo Garcia (PSDB) para o governo paulista, estão agora com Tarcísio de Freitas (Republicanos). A região Metropolitana de Piracicaba foi uma das primeiras a aderir, liderada pelo prefeito de Santa Maria da Serra, Josias Zani Neto (foto), um político fiel a Rodrigo Garcia. O anuncio foi feito num encontro de prefeitos no início de outubro. Na oportunidade, a decisão não teve a adesão de Luciano Almeida, que somente dias depois seguiu o mesmo caminho. Zani é um político querido, repetindo mandato em Santa Maria, graças a sua dedicação, competência e seriedade.

ÚLTIMA

No Pacaembu, Corinthians e Santos em 1954. Jogo importante às 10 horas de um domingo, numa disputa equilibrada, reta final do campeonato. A diretoria avisou o técnico Lula: "Não podemos perder". Na véspera, na concentração, rolava o jogo chamado bozó, (clássico com o uso de cinco dados). O técnico Lula, viciado no jogo, avisou: "Vamos até a meia noite". Era uma da manhã e Lula perdia. Bradou: "Vamos até as duas". Foram até as 5 da manhã. Fim do jogo, muito sono e dezenas de pontas de cigarro nos cinzeiros. Chegando a hora de ir para o estádio, todos acabaram em baixo do chuveiro. Lula na palestra avisou: "Não posso perder. Dou meu bicho para quem fizer gol". Vasconcelos respondeu: "Garanto o meu". Tite completou: Eu também". Resultado final: 2x0 para o Santos, gols de Vasconcelos e Tite. Aos jornalistas Lula elogiou os jogadores: "Tenho que enaltecer o preparo físico. Essa turma treina, se alimenta e se cuida".

TODOS OS DIAS BLOG EDIRLEY RODRIGUES
www.edirleyrodrigues.com.br

DENGUE

Piracicaba registra queda de 73% em casos

Segundo a Vigilância Epidemiológica, em 2021 foram 5.333 casos confirmados e, neste ano, foram 1.436

Piracicaba registrou queda de 73% nos casos positivos para dengue de janeiro a 21 de outubro de 2022, em comparação com o mesmo período de 2021. De acordo com o banco de dados da Vigilância Epidemiológica, neste ano foram 1.436 casos positivos e um óbito pela doença ante 5.333 confirmações e um óbito no ano passado. A queda também acontece no número de casos notificados, saindo de 13.798 em 2021 para 7.487 em 2022, ou seja, 45,7% menor.

Conforme o secretário de Saúde, Filemon Silvano, a redução dos casos neste ano em relação ao ano passado é reflexo do trabalho intenso da Prefeitura que acontece desde outubro de 2021, principalmente pelo empenho das equipes do Plano Municipal de Combate ao Aedes (PMCA). Apesar de a situação ser mais positiva neste ano, não é momento de "baixar a guarda". "Estamos em um período de frio mais intenso, onde o pernilongo Aedes aegypti tem maior dificuldade para se proliferar, porém, não podemos esquecer que o mosquito é intradomiciliar, ou seja, vive dentro da nossa casa. Isso significa que é o local onde encontra criadouros que oferecem água, abrigo e, com a presença de humanos, seu alimento básico que é o sangue, assim conseguindo reproduzir. Por isso é importante eliminarmos todos os criadouros e o apoio da população é muito necessário nessa tarefa", enfatizou.

Filemon Silvano reforça que os agentes do PMCA sempre trabalham de forma preventiva, o ano todo, visitando todos os imóveis do município, orientando, retirando criadouros e, quando necessário, colocando larvicida em possíveis criadouros, além da realização de mutirões e arrastões de combate à dengue. "Também visitam constantemente pontos estratégicos, em imóveis fechados (sem moradores) e em imóveis que estão em obras; também, todas as quintas-feiras, os agentes executam as entradas forçadas em imóveis (quando o proprietário não é localizado). Em todos os casos, quando encontradas irregularidades, é feito notificação e auto de infração (multa)", explicou o secretário.

ARRASTÃO DA DENGUE - A ação é realizada pela Prefeitura de Piracicaba, por meio do Plano Municipal de Combate ao Aedes (PMCA), ligado ao Centro de Controle de Zoonoses (CCZ), da Secretaria Municipal de Saúde. O objetivo é o combate ao mosquito Aedes aegypti, transmissor da dengue, zika e chikungunya e febre amarela urbana.

"Neste ano, após 29 ações, foram recolhidos mais de 152 toneladas de inservíveis em mais de 100 bairros da cidade. Somente no último sábado, 22/10, as equipes passaram pelos bairros Costa Rica, Belvedere, Minas Nova e Jardim Paraíso, onde foram recolhidos mais de 4,9 toneladas de inservíveis", afirmou o secretário de Saúde, acrescentado que a próxima atividade vai acontecer dia 29/10, sábado, das 8h às 14h, em oito bairros na região do Morumbi.

Divulgação

Arrastões já passaram por mais de 100 bairros da cidade em 2022

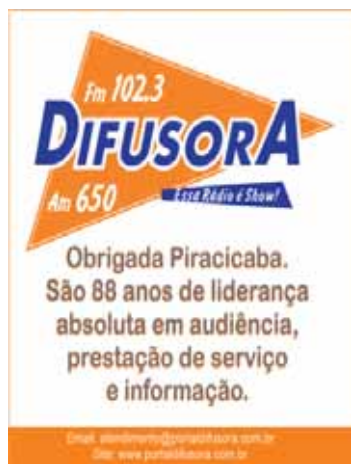

UNIDOS COM LULA
PELA DEMOCRACIA
E POR UMA VIDA MELHOR!

As eleições do último dia 2 de outubro mostraram uma grande vontade de mudança por parte do povo brasileiro. Lula venceu o primeiro turno com seis milhões de votos à frente de Jair Bolsonaro.

A oposição democrática, com Lula, Simone e Ciro à frente, obteve 55,6% dos votos no primeiro turno. Agora que eles estão juntos neste segundo turno, a vitória final está cada vez mais próxima.

Bolsonaro só prega a violência e a morte. Se recusou a cuidar da população durante a pandemia, estimulou a disseminação do vírus e trouxe de volta a fome e a miséria. Ele discrimina os nordestinos, ofende as mulheres e os negros, persegue a imprensa e quer destruir a nossa democracia.

Para garantir os desvios de seu "Orçamento Secreto", ele corta verbas das farmácias populares, da merenda escolar, das habitações populares, da saúde, das universidades públicas e dos Institutos Federais.

CHEGA. É HORA DE MUDANÇA!

A união de todos é a garantia de que o Brasil derrotará o arbítrio e o ódio que hoje assolam o nosso povo. É a certeza de que teremos a democracia e a paz para podermos desenvolver o Brasil, criar empregos, cuidar das crianças e melhorar a vida do povo.

VAMOS JUNTOS ATÉ A VITÓRIA,
COM LULA PRESIDENTE!

Vilson Domelles
Presidente municipal do PCdoB

José Machado
Ex-prefeito de Piracicaba

Professora Bebel
Deputada Estadual - PT

Sérgio Spenasatto
Ex-presidente OAB/8ª Subseção

José Osmir Bertazzoni
Advogado e Jornalista, Diretor Jurídico da Confederação dos Servidores Públicos do Brasil

Larissa Farias
Presidenta da União da Juventude Socialista em Piracicaba

Max Pavanello
Presidente do PDT de Piracicaba

Tiago Fainer
Sec. da Juventude do PT Piracicaba, Presidente do Conselho Municipal de Alimentação Escolar de Piracicaba

Mandato Coletivo
A Cidade É Sua - PV

Rai de Almeida
Advogada e Vereadora do PT

LULA 13
PRESIDENTE
ALCKMIN VICE

ESTA MATÉRIA NÃO É PAGA

Assistência Social

Smads firma parceria para elaboração de indicadores de vulnerabilidade social

De acordo com a diretora Jacqueline Barros, a formulação dos indicadores permitirá a identificação das demandas territoriais visando a implementação de ações mais efetivas

A Secretaria Municipal de Assistência e Desenvolvimento Social (Smads) firmou parceria com professores e membros do Observatório de Políticas Públicas de Piracicaba (OPP) para elaboração de metodologia e levantamento dos indicadores de vulnerabilidade social do município. Cristiane Feltrin, Dimas Gonçalves e Eliana Terci, economistas e professores da PUC Campinas e Esalq (Escola Superior de Agricultura Luiz de Queiroz), realizam nos dias 08, 10 e 17/11 visitas aos Centros de Referência de Assistência Social (Cras) para identificar a metodologia de trabalho com as famílias que apresentam maior índice de vulnerabilidade e risco social.

No dia 08/11, as visitas serão realizadas nos Cras Jardim São Paulo e Mário Dedini; dia 10, nas unidades do Vila Sônia e Piracicamirim, e no dia 17/11, nos Cras Novo Horizonte e São José.

De acordo com a diretora do departamento da Proteção Social Básica, Jacqueline Barros, responsável pelas unidades dos Cras, a formulação dos indicadores permitirá a identificação das demandas territoriais visando a implementação de ações mais efetivas. "Temos uma ferramenta que nos auxilia com dados de famílias inscritas no Cadastro Único e serviços da assistência social, mas com o método de trabalho desenvolvido a partir da parceria, teremos muito a ganhar, conhecendo de perto os indicadores para aplicação de políticas públicas", comentou.

A proposta de trabalho visa a aplicação integral de avaliações para definição do indicador de vulnerabilidade social nos territórios de abrangência dos Cras e o aprimoramento técnico do atual sistema, considerando a validade da avaliação técnica. "A consulta desses especialistas sobre a relevância dos indicadores para a definição de um índice de vulnerabilidade socioeconômica utilizará como referência a Escala Likert e as oficinas de análise e validação da pesquisa sobre indicadores", explicou a diretora.

Divulgação

Iniciativa identificará demandas territoriais para ações mais efetivas

Segundo a secretária da Smads, Euclidia Maria Fioravante, o OPP é um importante espaço para pesquisas que envolvem o poder público, universidades e a sociedade, contribuindo de forma significativa para a compreensão das políticas públicas no município. "A partir dessa análise será possível a implementação de programas de benefícios eventuais que atenderão as famílias em situação de vulnerabilidade social", falou a titular da Pasta.

Conquista

Técnico do XV receberá moção de aplausos

Na noite desta segunda-feira (24), durante a 53ª reunião ordinária, foi aprovada a moção 187/2022, de aplausos a Cléber Gaúcho, técnico do Esporte Clube XV de Novembro, pela conquista do bicampeonato da Copa Paulista de 2022. A propositura é de autoria do vereador Gustavo Pompeo.

Segundo o texto da propositura, Gaúcho, que assumiu o treinamento do clube pela primeira vez em 2013, tem uma "história de sucesso" com o time. O técnico conquistou seu primeiro título à frente do XV de Piracicaba na Copa Paulista de 2016.

A moção destaca os resultados positivos obtidos pela equipe quinzista nos dois jogos da final do campeonato em 2022, que, sob o comando de Gaúcho, venceu o Marília Atlético Clube nos dias 8 e 15 de outubro. A data de entrega da homenagem ainda será definida.

Pompéia

CLJR atualiza leis que denominam vias

O projeto de lei 204/2022, de autoria da Comissão de Legislação, Justiça e Redação (CLJR), foi aprovado em segunda discussão durante a 53ª reunião ordinária, realizada nesta segunda-feira (24). A propositura atualiza a redação das leis 6891/2010, 6927/2010 e 6931/2010, que denominam vias públicas no loteamento Residencial Leão, no bairro Pompéia. Segundo a justificativa presente no projeto de lei, a atualização visa a atender às solicitações do Setor de Cadastro Técnico da Secretaria Municipal de Finanças, alterando a denominação "bairro Dois Córregos" para "bairro Pompéia", segundo o atual abairramento definido pela lei complementar 405/19.

Legislativo

PL oficializa denominação de praça em frente ao Mercado

O projeto de lei 205/2022, de autoria da Comissão de Legislação, Justiça e Redação (CLJR), foi aprovado nesta segunda-feira (24), durante a 53ª reunião ordinária. A propositura oficializa como "Praça Alfredo Cardoso" o nome da praça localizada na rua Governador Pedro de Toledo, em frente ao Mercado Municipal. De acordo com a justificativa do projeto, a praça já era conhecida pelo nome há muitos anos, mas não havia uma norma que regulamentasse a denominação. A propositura visa a atender à solicitação do Setor de Cadastro Técnico da Secretaria Municipal de Finanças.

Solenidade

Reunião irá celebrar 'Dia do Diretor e da Diretora Escolar'

A Câmara Municipal aprovou, na 53ª reunião ordinária, nesta segunda-feira (24), o projeto de decreto legislativo 36/2022, do vereador Thiago Ribeiro, que institui reunião solene para comemoração do "Dia do Diretor e da Diretora Escolar" no âmbito do Poder Legislativo. A solenidade em comemoração à data será realizada anualmente, no dia 28 de outubro. Na justificativa, o parlamentar destaca que esses profissionais são responsáveis pela implantação das diretrizes da política educacional, "que promovem o êxito de todos" junto de professores, pais, alunos e funcionários, desenvolvendo a cultura de participação e de transparência da gestão escolar.

Mulheres

Câmara aprova atividades pelo fim da violência

Requerimento 745/2022, proposto pela vereadora Rai de Almeida, prevê realização de solenidade e atividades referentes ao calendário "16 Dias de Ativismo pelo Fim da Violência Contra as Mulheres", no dia 25 de novembro deste ano das 14h às 17h, no salão nobre "Helly de Campos Melges". O documento atende ao decreto legislativo 14/2017, e as atividades consistirão do dia 25 de novembro – abertura – ao dia 10 de dezembro, com apoio da TV Câmara, que fará a transmissão ao vivo, e de demais departamentos da Câmara Municipal.

Foto-Legenda

Divulgação

MOBILIDADE URBANA

Ex-secretário de Obras (Semob) e representante do AEAP de Piracicaba, Arthur Ribeiro; Fernando Vieira, Delegado OP Região Sul; Jane Franco Oliveira, titular da Semuttran (Secretaria Municipal de Mobilidade, Trânsito e Transportes), e Vanderlei Quartarolo, coordenador de Transportes Públicos da Semuttran, durante início, na noite desta segunda (24), na Faculdade Anhanguera de Piracicaba, do Curso de Mobilidade Transporte Urbano.

Classificados

IMÓVEIS

VENDE-SE APARTAMENTO PRÓXIMO À ESALQ - Apto c/ 64 m2 mobiliado na Vila independência 02 quartos, banheiro amplo, sala de jantar, sala de estar, cozinha, lavanderia, varanda e garagem coberta; Móveis planejados e acabamento em porcelanato; Condomínio c/ piscina, elevadores, salão de festas e churrasqueira; Direto c/ Proprietário (19) 99646 8616.

CASA NOVA – Ter. 171m2, const. 95m2. Ótimo acabamento. 2 dorm. sendo 1 suíte, sala, cozinha ampla. Abrigo. Valor R$ 300.000,00. Tratar fone (19) 99781-5464

CASA NOVA (COND. FECHADO) – Ter. 250m2, const. 150m2. Ótimo acabamento. 3 dorm. 1 suíte, ab 2 carros, sala 2 ambientes, lav., copa-coz., área de serviço, área gourmet c/ piscina, churr. e vestiário. Valor R$600.000,00. Tratar fone (19) 99781-5464

APTO ED. GREEN PARK – Área 116m2 privativos. 3 dorm., sendo 1 suíte. Sala p/ home office, copa-coz planejada, sala 2 ambientes c/ sacada. 2 vagas. Valor R$ 550.000,00/ Venda. R$ 2.500,00/Locação. Tratar fone (19) 99781-5464.

COMPRA-SE CASA — Valor básico de negociação até R$ 50.000,00 (cinqüenta mil reais). Falar com Karen pelo cel (19) 9-9895-5892, das 8 às 18 horas.

TROCO CASA no bairro São Cristóvão em Rio das Pedras por chácara. Sala ampla, sala de jantar, cozinha , 3 dormitórios sendo 1 com suite, banheiro social, lavanderia , 1 dispensa, quintal pequeno, garagem com para 3 carros (cobertura para dois carros). Contato: 998862302 com Luiz (whatsapp).

ALUGA-SE - Barracão direto proprietário, a cinco minutos do Centro. Ideal para depósito, com 450 metros quadrados, com mezanino. Escritório em 2 pisos. Fone 9.9806-6622.

EMISSORA DE RÁDIO
FM de Piracicaba expandindo suas atividades e contratações, seleciona: Executivo de vendas. Encaminhar C.V. para email: selecao-cv@hotmail.com

Para acompanhante hospitalar ligue: (19) 9 9718 1072.

ALUGA-SE apartamento Praia Grande, cels: 9 8430-8712 e 9 9340-0417.

VENDO/ ALUGO Barracão 360 m², na R. Olavo Bilac, 836, Vila Lobos, S. Pedro. F. (19) 3483-1505.

VENDE-SE TERRENO 6300m²-Centro Mombuca ótima localização-maiores informações 19998963876.

VENDO CASA EM ANHUMAS PIRACICABA - com 5 cômodos mais quarto para passar roupa, lavanderia cobertura mais quarto de ferramentas. Piscina infantil, terreno medindo 20 X 25 mts. Tratar fone: 99440-6695.

VENDO APARTAMENTO EM SANTOS SP em condomínio fechado com 3 quartos, sala 2 ambiente, cozinha, área de serviço e 1 banheiro, ar condicionado na sala e ventiladores de teto na sala e nos 3 quartos. Estacionamento coletivo. Praca a arborizada, play ground, área de lazer e quadra de esportiva. Recem reformado. A duas quadras de distância da praia. De frente ao shopping Praiamar e hipermercado Carrefour. Próximo tem farmácia, padaria, banco, ponto de táxi e ônibus. Contatos: (19) 99897-1417 Aline ou (13) 99704-6484 Maria Alice.

DIVERSOS

EMPRÉSTIMO NO CPF OU CNPJ com ou sem restrições. Score baixo, aumento. Sem entrada, mesmo com o nome restrito no SPC. Compro dívidas ou carro e imóvel já financiado ou quitado, pago a vista. Nome limpo no SPC e Serasa. Tiramos certidões em geral. (11) 9.5126-6610.

TRABALHO MANUAL em casa ser maior de idade: moças, rapazes e aposentado. Ganho R$ 1.500,00 a 2.200,00. Tratar (11) 95126-6610

MORADIA VITALÍCIA – O MELHOR SEGURO DE VIDA no Lar dos Velhinhos de Piracicaba. Chalés e Flats. Estuda permuta com imóvel. Fone e Whatzapp (19) 3372-9484.

MUROS PARA PUBLICIDADE – O Lar dos Velhinhos de Piracicaba oferece por contribuição ou permuta. Av.: Renato Wagner, 770. Telefone e Whatzapp (19) 3372-9484 e (19) 99970-2630.

EMPREGOS
PROCURA-SE E OFERECE-SE

TORNEIRO MECÂNICO - Para trabalhar em São Pedro,com torno paralelo de 1 metro, não precisa ser tempo integral, Bom salário contato Zap (19) 996755952.

VENDO
Apartamento em Águas de São Pedro, 300 metros do centro, com 2 dormitórios, piscina, vaga para 1 carro, varanda e semi mobiliado. Quitado, valor R$ 190.000,00. Tratar com Antonio, fone: (11) 2203-1897 (após as 13 horas).

EDITAL DE CONVOCAÇÃO

A COMPANHIA DE DESENVOLVIMENTO HABITACIONAL E URBANO DO ESTADO DE SÃO PAULO – CDHU, NA FORMA DA LEI, **FAZ SABER** aos mutuários dos Empreendimentos, Municípios abaixo listados, cujos Nomes, nºs de Contrato/Conta e Endereços encontram-se abaixo descritos, que por força de cláusula resolutória existente no Contrato de Termo de Adesão e Ocupação Provisória com Opção de Compra - V firmado com a CDHU, deverão **REGULARIZAR** a ocupação dos referidos imóveis, bem como as prestações pendentes de pagamento, no prazo máximo de **30 (trinta) dias**, a contar da data desta publicação, sob pena de **RESCISÃO ADMINISTRATIVA** do seu vínculo com a CDHU, por força da mencionada cláusula contratual, constante da Notificação Extrajudicial já encaminhada.

NOME	CONTA	ENDEREÇO	CONJUNTO	MUNICÍPIO
CLAUDIA TEIXEIRA RODRIGUES	219.290-4	RUA JACOB JACOB (ANT. R. 18) NR:017 - Q:L L:049	PIRACICABA I	PIRACICABA

CDHU

GOVERNO DO ESTADO DE SÃO PAULO

USADOS PARA VENDER

- Motor Bomba D´Agua, motor de 15 HP acoplado com bomba de 3 estágio – R$ 1.500,00
- Bomba D´Água de pistão para poço marca schmaider manual ou com motor – R$ 700,00
- Rodas para Ford 2000 – R$ 500,00
- Duas Torres com 5 metros , eleva mais 4 metros, total de altura 9 metros com redutor mecânico – R$ 3.000,00
- Cofre com 1,40 mt de altura x 60 de largura de 1 porta - R$ 800,00
- Cofre fichet com 1,20 mts x 60 com 1 porta - R$ 2.500,00
- Estufa de secagem e esterilização famen – modelo 315 – SE – R$ 300,00
- Engate para Estrada Fiat.

Vários outros cofres novos e usados.

Tratar com Sr. Geraldo – Chaveiro Expresso.
Rua Moraes Barros, 1205 – fone: 3422-5162

FALECIMENTOS

SR. WESLEY DA ROCHA MEDRADO faleceu anteontem, nesta cidade, contava 75 anos, filho dos finados Sr. Otilio da Rocha Medrado Filho e da Sra. Jacyra da Rocha Medrado; deixa os filhos: Bruno da Rocha Medrado, casado com a Sra. Dalva Pazinato; Marcelo Menezes Medrado; Aline Cristina Medrado Conforti, casada com o Sr. Denilson Conforti e Thalita Cristina Pereira, casada com o Sr. Jeferson Pereira. Deixa netos, demais familiares e amigos. O velório ocorreu ontem das 08h00 às 10h00 na sala "Safira" do Velório do Crematório Memorial Metropolitano de Piracicaba. Procedimentos de Cremação, serão realizados posteriormente. À família e amigos enlutados os sentimentos de pesar da Abil Grupo Unidas Funerais.

SR. PAULO HENRIQUE SANJUAN MANIERO faleceu anteontem, na cidade de Campinas/SP, contava 37 anos, filho do Sr. Daniel Irineu Maniero e da Sra. Clarice de Fatima Sanjuan Maniero. Deixa demais familiares e amigos. Seu sepultamento foi realizado ontem, tendo saído o féretro às 16h00 do Velório da Saudade, sala "06", para o Cemitério Municipal da Saudade. À família e amigos enlutados os sentimentos de pesar da Abil Grupo Unidas Funerais.

SRA. ANTONIA BERALDO GUARNIERI faleceu ontem, nesta cidade, contava 95 anos, filha dos finados Sr. João Baptista Beraldo e da Sra. Elisa Rosa Bosquero, era viúva do Sr. Hermes Guarnieri; deixa os filhos: Maria de Fatima Guarnieri dos Santos, casada com o Sr. Judasio Santos; Laercio José Guarnieri, casado com a Sra. Maria Aparecida Mariza Guarnieri; Misergio Guarnieri e Pedro João Guarnieri, viúvo da Sra. Magali Terezinha Delagracia Guarnieri. Deixa netos, bisnetos, tataraneto, demais familiares e amigos. Seu sepultamento foi realizado ontem, tendo saído o féretro às 16h30 do Velório da Saudade, sala 07, para o Cemitério Municipal da Saudade. À família e amigos enlutados os sentimentos de pesar da Abil Grupo Unidas Funerais.

SRA. SUELI DE FATIMA VIEIRA DA SILVA RONCATO faleceu ontem, nesta cidade, contava 69 anos, filha dos finados Sr. Luiz Vieira da Silva e da Sra. Therezinha de Jesus da Silva, era viúva do Sr. Armando Paulo Roncato; deixa os filhos: Camila Fernanda Roncato Fischer, casada com o Sr. Amadeu Coelho Fischer Neto e Luiz Armando Vieira da Silva Roncato, casado com a Sra. Sany Isabel Rodrigues. Deixa o neto Gael Rodrigues Roncato, demais familiares e amigos. Seu sepultamento será realizado hoje, saindo o féretro às 15h30 do Velório da Saudade sala 06, para o Cemitério Municipal da Saudade. À família e amigos enlutados os sentimentos de pesar da Abil Grupo Unidas Funerais.

SR. IVO BATISTA DE LIMA FILHO faleceu ontem, nesta cidade, contava 47 anos, filho do Sr. Ivo Batista de Lima, já falecido e da Sra. Maria das Dores Alves; deixa os filhos: João Paulo; Jefferson e Geovane. Deixa irmãos, cunhados, sobrinhos, demais familiares e amigos. Seu sepultamento será realizado hoje, saindo o féretro às 10h00 da sala 01 do Velório do Cemitério Municipal da Vila Rezende, para a referida necrópole. À família e amigos enlutados os sentimentos de pesar da Abil Grupo Unidas Funerais.

FALECIMENTOS

SRA. LAURA ROSA DE OLIVEIRA DA COSTA faleceu anteontem na cidade de Rio das Pedras, aos 80 anos de idade e era viúva do Sr. João Ferreira da Costa. Era filha do Sr. Joaquim Rodrigues de Oliveira e Sra. Leonilda Rosa de Jesus, falecidos. Deixa os filhos: Maria de Lourdes e Claudionor. Deixa demais parentes e amigos. O seu sepultamento deu-se ontem as 15:00 hs, saindo a urna mortuária do Velório Municipal de Rio das Pedras, seguindo para o Cemitério Parque da Paz. À família e amigos enlutados os sentimentos de pesar do Grupo Bom Jesus Funerais.

SR. ELIAS RICARTE DA SILVA faleceu anteontem na cidade de Piracicaba, aos 74 anos de idade e era casado com a Sra. Odília Reis Ricarte da Silva. Era filho do Sr. Manoel Ricarte da Silva e Sra. Francisca Severina de Souza, falecidos. Deixa os filhos: Ana Paula Ricarte, Elias Ricarte Filho e Emanuele Ricarte. Deixa demais parentes e amigos. O seu sepultamento deu-se ontem as 17:00 hs, saindo a urna mortuária do Velório Municipal da Vila Rezende – Sala 02, seguindo para o Cemitério Municipal da Vila Rezende. À família e amigos enlutados os sentimentos de pesar do Grupo Bom Jesus Funerais.

SR. JOSE ROBERTO GARBIM faleceu ontem na cidade de Piracicaba, aos 70 anos de idade e era filho do Sr. Ângelo Garbin e Sra. Iolanda Nalin Garbin, falecidos. Deixa irmã, sobrinhos, demais parentes e amigos. O seu sepultamento deu-se ontem as 14:00 hs, saindo a urna mortuária do Velório da Saudade – Sala 04, seguindo para o Cemitério da Saudade. À família e amigos enlutados os sentimentos de pesar do Grupo Bom Jesus Funerais.

SRA. VITÓRIA ALVES LAUREANO faleceu anteontem na cidade de Piracicaba, aos 73 anos de idade e era viúva do Sr. João do Rosário Laureano. Era filha do Sr. José Benedito Alves e Sra. Zulmira Maria de Oliveira, falecidos. Deixa a filha: Lucimara Aparecida Laureano Serafim casada com Alexandre Serafim. Deixa os netos João Pedro, Luiz Guilherme e José Augusto, demais parentes e amigos. O seu sepultamento deu-se ontem as 14:00 hs, saindo a urna mortuária do Velório "A" do Cemitério Parque da Ressurreição seguindo para o Cemitério Parque da Ressurreição. À família e amigos enlutados os sentimentos de pesar do Grupo Bom Jesus Funerais.

SR. LUIZ CLAUDINO PAULINO LEME faleceu anteontem na cidade de Piracicaba, aos 50 anos de idade e era filho do Sr. Antônio Leme, falecido e da Sra. Margarida Claudino Leme. Deixa os filhos: Suelen Pereira Leme e Samuel Henrique Pereira Leme, falecido. Deixa netos e familiares. O seu sepultamento deu-se ontem as 09:00hs no Cemitério Municipal da Vila Rezende. À família e amigos enlutados os sentimentos de pesar do Grupo Bom Jesus Funerais.

SRA. ANA DA SILVA MAGALHÃES faleceu ontem na cidade de Piracicaba, aos 91 anos de idade e era viúva do Sr. José Luiz Magalhães. Era filha do Sr. Francisco Pereira da Silva e da Sra. Bernardina Maria de Jesus, falecidos. Deixa os filhos: Clemente Luís de Magalhães casado com Maria dos Anjos Barbosa Magalhães, Jose Valdenir Luiz de Magalhães casado com Maria Helena Nunes Magalhães, Sebastião Luís de Magalhães casado com Olimpia de Cassia Ramos Magalhães, Maria das Neves Magalhães Pinheiro casada com Francisco Pinheiro de Jesus, Maria Ana Magalhães. Deixa netos, bisnetos e tataranetos. O seu sepultamento dar-se-á hoje as 14:30 hs saindo a urna mortuária do Velório "A" do Cemiterio Parque da Ressurreição seguindo para o Cemitério Municipal da Vila Rezende. À família e amigos enlutados os sentimentos de pesar do Grupo Bom Jesus Funerais.

SRA.VALDOLINA LOPES DA SILVA GAONA faleceu anteontem na cidade de São Pedro, contava 82 anos de idade.Era casada com a Sr.Cipriano Fernandes Gaona Era filha dos finados Sr.Virginio Antonio da Silva e da Sra.Maria Lopes da Silva. Deixa os filhos: Valentim, Cleusa, Tania e Antonio falecido. Deixa netos e bisnetos, demais parentes e amigos. O seu sepultamento deu se ontem saindo o féretro ás 15:00 h do Velório Memorial Bom Jesus –sala1 seguindo para o Cemitério Municipal de São Pedro onde foi inumada em jazigo da família. Esta sala possui serviço de Velório On-Line consulte os familiares. À família e amigos enlutados os sentimentos de pesar do Grupo Bom Jesus Funerais.

EDITAL DE CONVOCAÇÃO – AGE
Assembleia Geral Extraordinária

Pelo presente Edital, em atendimento ao Estatuto da Associação Síndrome de Down de Piracicaba (Espaço PIPA – Síndrome de Down), inscrita no CNPJ sob o nº 52.149.796/0001-42, neste ato representada pelo Presidente, Sr. Adryano Cavalcante de Menezes Cundari Machado, convoca todos os associados para Assembleia Geral Extraordinária à realizar-se em data de 07 de novembro de 2022, às 18h30 horas, na sede da Entidade, situada na Rua Maria de Lourdes Campos Torres de Carvalho, nº 100, bairro Jardim Santa Sílvia, CEP: 13.421-113, Piracicaba/SP, para deliberação da seguinte Pauta:

1. **Alienação de bens móveis – veículos: a) VW/Kombi, 2007/2008, placa DUT8172, cor Branca; b) CHEVROLET/Classic LS, 2013/2014, placa FKV9749, cor Branca.**
2. **Alienação de bem imóvel – matricula nº 86.285 do 1º Registro de Imóveis e Anexos de Piracicaba/SP (art. 33, inciso II, do Estatuto).**

A Assembleia Geral Extraordinária instalar-se-á em primeira convocação com a presença de no mínimo 2/3 dos associados em gozo de seus direitos, até a hora da mesma, e em segunda convocação com qualquer número de associados, meia hora após a primeira (artigos, 35, I, e 37, § 3º, ambos do Estatuto).

Piracicaba, 26 de outubro de 2022.

Associação Síndrome de Down de Piracicaba
- Espaço Pipa – Síndrome de Down

Presidente: Adryano Cavalcante de Menezes Cundari Machado

Mayra Esteves de Moura
Vice Presidente

Fabiana Aparecida Garcia
1ª Secretária

Thais Helena do Vale Rosante Chorilli
2ª Secretária

Douglas Adolpho
1º Tesoureiro

Marcos Rogério Rossi
2º Tesoureiro

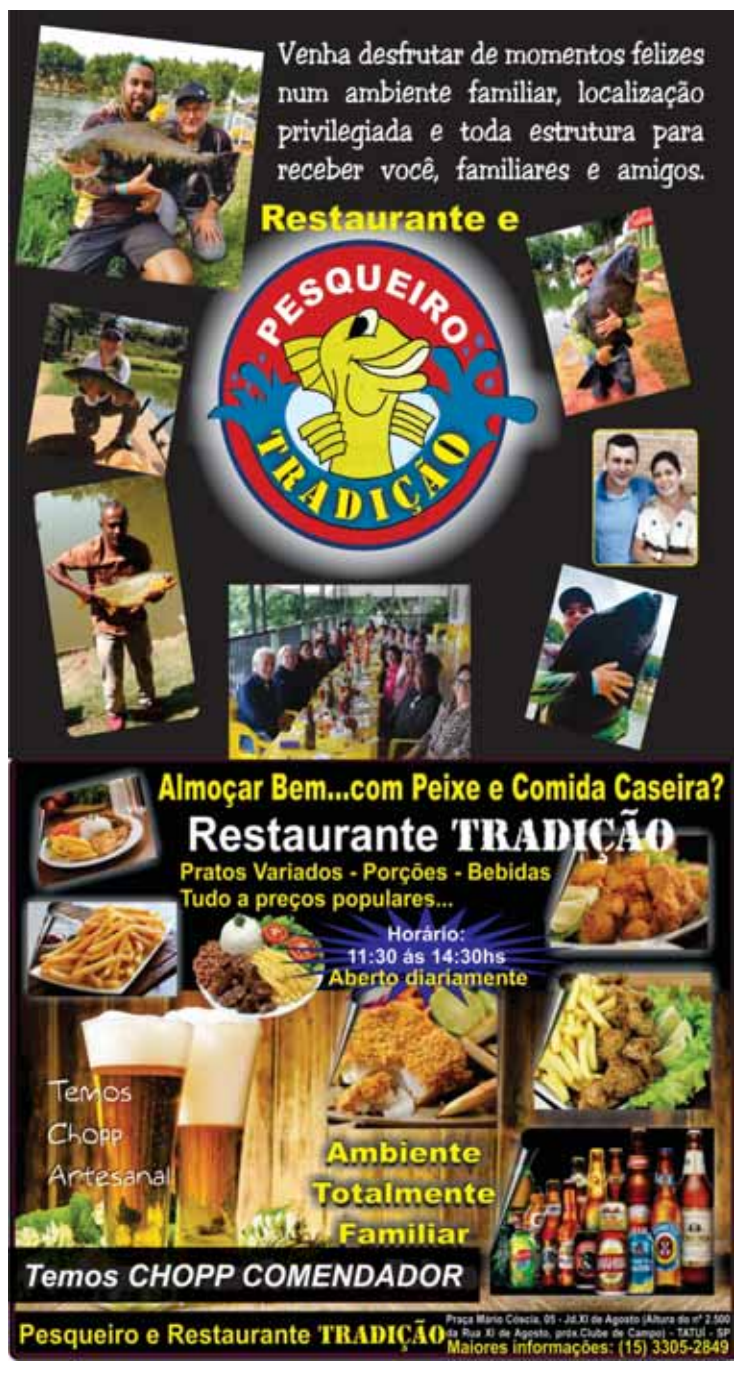

Edital de Leilão - Romualdo Pandolfo, leiloeiro oficial Jucesp 1201, torna público que realizará um leilão online no site: www.totalleiloes.com.br, de: Lote 01- VOLKSWAGEN GOL CITY MC S, 2014/2015, Placa FINAL 0 (SP), 25/10/2022, 14:00:00, Lote 02 - Diversos implementos Agrícolas, discos de cortes, mandrils de tubulação data, data 26/10/2022, 14:00:00, Lote 03 - Imóvel R. José Vendrame, Rio das Pedras/SP, data 27/10/2022, 11:00:00, Lote 04 - Casa B. Terra Rica - Piracicaba/SP, , data 27/10/2022, 13:00:00; Lote 05 - Compressores Comercial Semi-Hermético, data 27/10/2022, 14:00:00; Lote 06 - Gol 1.0, G. IV, 2011/2012, 2 Portas, Flex, Branco, data 27/10/2022, 15:00:00.

UNIVERSIDADE DE SÃO PAULO – PREFEITURA DO CAMPUS USP "LUIZ DE QUEIROZ"
AVISO DE ABERTURA DE LICITAÇÕES

MODALIDADE	PROCESSO	RESUMO DO OBJETO	APRESENTAÇÃO DOS ENVELOPES
Tomada de Preços 02/2022	22.1.424.66.1	Execução de Estação de Tratamento de Esgotos – Bacia G.	**Até 16/11/2022 às 09h**

INFORMAÇÕES E OBTENÇÃO DO EDITAL: Prefeitura do Campus USP "Luiz de Queiroz" – Av. Pádua Dias, nº 235 – Divisão Administrativa – Seção de Compras – Fone (19) 3429-4045/4041/4043/4422/4364 - Piracicaba/SP, das 08 às 11 e das 14 às 17 horas, de segunda a sexta-feira, ou através dos sites www.usp.br/licitacoes e www.imprensaoficial.com.br.

MERLOTTIS

TELHAS GALVANIZADAS - GALVALUME E SANDUÍCHE

A especialista em telha sanduíche com a face inferior chapeada.

ECONOMIZE NA SUA COMPRA!

A TELHA SANDUÍCHE CHAPEADA é composta pela chapa superior em aço galvalume, o isolante térmico (isopor) e na parte inferior são chapas laminadas de reaproveitamento.

PARA COBERTURAS QUE TENHAM LAJES, GESSO OU FORRO.

Preços à vista válidos até 10/11/2022. Após consultar!

	CHAPEADA	SANDUÍCHE TRADICIONAL
ISOLAMENTO TÉRMICO E ACÚSTICOS	✔	✔
FÁCIL MONTAGEM	✔	✔
QUALQUER MEDIDA ATÉ 10M	✔	✔
MENOR PREÇO	MAIS ECONOMIA EM RELAÇÃO À SANDUÍCHE TRADICIONAL	✔
PINTURA ELETROSTÁTICA	APENAS CHAPA SUPERIOR	✔
TIPOS DE TELHADO	AMBIENTES QUE CONTENHA LAJES, GESSO E FORROS EM GERAL	TODOS

FACE SUPERIOR GALVALUME

FACE INFERIOR CHAPEADA

Telha Sanduiche
Chapeada
Face Superior Chapa Galvalume
Chapa inferior Chapeada com isopor de 30mm na cor Natural

Só R$ 75,90 o metro

Telha Sanduiche
Chapeada
Face Superior Chapa Galvalume
Chapa inferior Chapeada com isopor de 30mm e Pintura Superior Branca

Só R$ 82,90 o metro

Consulte nossos preços para telha sanduiche face superior e inferior na chapa Galvalume natural ou com pintura e telhas simples chapa Gavalume.

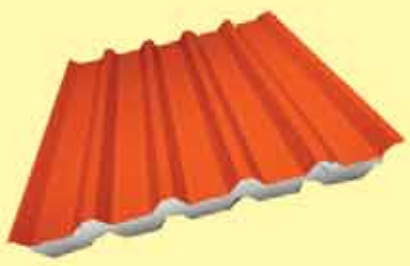

Preços imbatíveis! Antes de comprar, consulte-nos!

TRABALHAMOS COM FERRAGENS

VIGA U

METALON

comercial@merlottistelhas.com.br • www.merlottistelhas.com.br

19 3455-0910 / 3463-2381
99238-7381 / 99978-6867
99739-4307

De Segunda à Sexta das 7h30 às 17h20 ••• Aos Sábados das 7h30 às 11h

No boleto em até 24 vezes sujeito a aprovação.
Losango
Consulte-nos!

NO CARTÃO EM ATÉ 12x
CONSULTE-NOS

PIRARAZZI

3 ANOS

@elsondebelem
@pirarazzi

BY ELSON DE BELÉM

Curtidinhas

Cristiane Sanches usou suas redes sociais para informar uma decisão que tomou sobre seus cabelos brancos. A jornalista se inspirou na atriz **Gloria Pires** que assumiu as madeixas naturais e enfatizou que mesmo com as críticas que recebeu não se importa, pois, envelhecer é bom e libertador.

Lukas Ruan parou o trânsito ao se caracterizar de "sereia" em plena praia de Maragogi no Alagoas. O ator que interpretou o personagem "Amos Hart" no espetáculo Legitima defesa no teatro, estava curtindo merecidas férias no caribe brasileiro.

Pablo Carajol Delvage parabenizou o Projeto Guri que esteve se apresentando em Limeira no último final de semana. O produtor cultural elogiou e parabenizou os professores e alunos do coro do grupo de resistência no Festival Unicamp de corais.

Rafa Gonzaga proporcionou ao artista **Édison** que trabalha como olhador de carros na Rua Boa morte e nas horas vagas coloca toda sua potência criativa nas telas. Edson faz parte do projeto Bem-te-vi do Amanhã do Centro Pop de Piracicaba, que se trata de um espaço disponível para desenvolvimento de habilidades artísticas.

Juca Ferreira e demais brincantes lançaram oficialmente no Bar Cruzeiro o extravasa do Cordão carnavalesco do Mestre Ambrósio. O cantor estava animado e não deixou ninguém parado arrastando todos para pista numa verdadeira apoteose carnavalesca.

Aline Archangelo confidenciou aos seus seguidores que cada dia da sua gravidez é um desafio e um grande aprendizado A contadora de histórias esta gravida da **Rebeca** de 6 meses e deseja que sua filha nasça com saúde para alegria dos seus pais e familiares.

Antônio de Paula Junior esteve com ator **Ailton Graça** em sampa na quadra da Escola de samba Lava pés Pirata negro. O escritor aproveitou para entregar um exemplar do seu livro "Saberes no pé do Tambu ao ator que é o presidente zelador da escola.

Washington Poppi sentindo se felizardo por ter sido contratado para escrever o roteiro audiodescrição para deficientes visuais do espetáculo Mary Stuart protagonizado pelas atrizes **Virginia Cavendish e Ana Cecilia Costa** que está em cartaz no SESI em Sampa.

Aninha Barros ficou surpresa com um fato inusitado que aconteceu em um dos shows que apresentou no último final de semana. A cantora contou com a presença do Padre Bento no palco sambando como um exímio conhecedor do ritmo brasileiro.

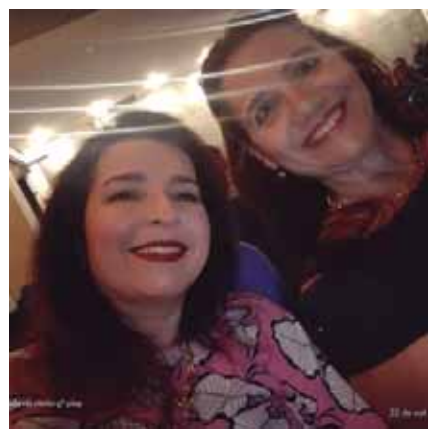

As **Julianas Previtalli e Rosada** prestigiaram os eventos culturais pela cidade no último final de semana. No sábado estiveram na plateia do espetáculo O Primo da California da CIA Misancene, em seguida esticaram a noite no show da Banda Malha fina.

PA MORENO EM VÁRIOS TONS

A cantora Pa Moreno viveu momentos marcantes na sua carreira ao se apresentar no Concerto da Orquestra Sinfônica de Piracicaba no último domingo. A artista estava esplendorosa com sua alma artística a flor da pele, sem falar do seu belíssimo vestido que a destacou e lhe projetou durante todo o evento. Pa fez uma nota de agradecimento a todos que realizaram este sonho e viveram com ela este grande momento musical, sucesso de público e crítica.

"É tanta gente pra agradecer! Acordar com tanta coisa boa no coração e com um orgulho danado da minha cidade, da nossa Orquestra Sinfônica de Piracicaba (@sinfonicapiracicaba), desse maestro mais brasileiro do que alemão @knutandreas79 e que roubou o coração dos piracicabanos que lá estavam! @mayumi_micheletti obrigada por acreditar! @rodrigojornalpira pelo carinho com a comunicação! A cada pessoa dessa orquestra que se desdobra pra levar a arte para o mundo! @vilajazz com esse ser mágico chamado Emanuel Massaro @emanuel.massaro.musico ! @guga_sms e equipe de som por deixar O som! E esse público que fez dessa a apresentação amais especial dessa vida até esse meu hoje! Atentem-se aos patrocinadores e apoiadores da cultura! Esses também merecem nossos aplausos! E aos pais que lá de cima assistiram o meu amor daqui desse planeta azul mágico que tem sim muita coisa boa para se viver!!! Registro precioso do @lufcera que essa energia perdure em todos nós!!!"

Pa Moreno (cantora, compositora e apresentadora do Programa Sons de Pira)

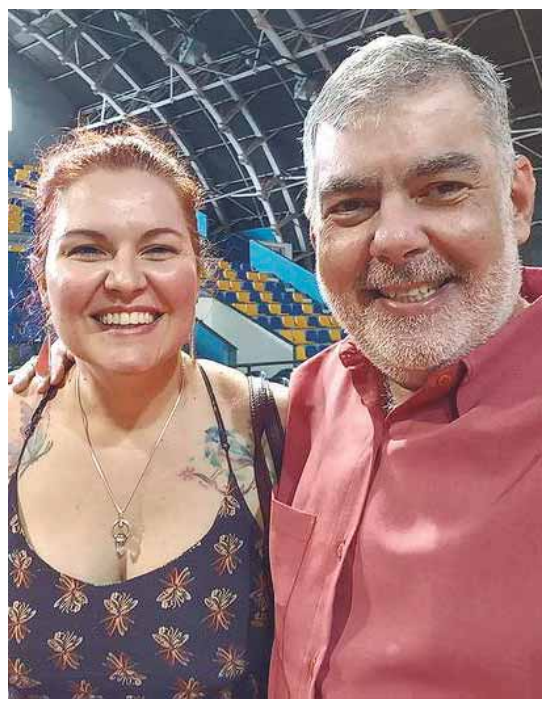

Pirarazzi é uma Revista de entretenimento que objetiva levar informações culturais para todos os públicos, promovendo visibilidade a classe artística de Piracicaba e região, fomentando a produção da cultura local. A Pirarazzi ocupa espaço na mídia impressa, rádio, TV, redes sociais e plataformas digitais, conquistando cada vez mais seu público e a classe artística pela qualidade, responsabilidade e credibilidade do seu conteúdo.
Idealizado pelo locutor, apresentador, ator, colunista e produtor cultural Elson de Belém no ano de 2012 na cidade de Piracicaba SP.

PIRARAZZI

3 ANOS

@elsondebelem
@pirarazzi

BY ELSON DE BELÉM

COBERTURA DE EVENTOS

Apresentação da Orquesta Sinfônica de Piracicaba

Em pouco tempo os ingressos logo se esgotaram para o concerto "Rock Sinfônico" da Orquestra Sinfônica de Piracicaba regida pelo maestro Knut Andreas, diretor artístico e regente titular da OSP, que ocorreu no último domingo no Ginásio de esportes Waldemar Blatkauskas. O público que lotou as dependências do ginásio foi ao delírio com a apresentação da música We Will Rock You, do Queen, com maestro alemão vestindo a camiseta oficial do XV de Piracicaba, um ginásio empolgante e o calor de mais de 2.000 pessoas. Este foi o encerramento do concerto "Rock Sinfônico", que a Orquestra Sinfônica de Piracicaba levou aos piracicabanos.

DEPOIMENTOS

Ontem nosso dia foi mágico!

Linda apresentação da Banda Vila Jazz ao lado da Orquestra Sinfônica de Piracicaba, com a queridíssima Pa Moreno no vocal, sob a regência de Knut Andreas! Mais de 2000 pessoas lotaram o Ginásio do XV de Piracicaba pra ouvir o bom e velho Rock'n roll!

Emanuel Massaro - musico

Assistir a banda da minha cidade Vila Jazz com a Orquestra Sinfônica de Piracicaba e essa criatura fenomenal chamada Pá Moreno com os arranjos do meu mestre Emanuel Massaro, me despertou novamente a sensação do poder que os clássicos do Rock nos trazem, agradeço a todos vocês por isso.

Dina Rocha - psicanalista

Fonte reprodução redes sociais

PIRACICABANOS HOMENAGEIAM ZIRALDO

Junior kadeshi (diretor do Salão internacional de humor)

O cara do Menino Maluquinho e de tantos outros personagens incríveis. DO Pasquim, do mural do Canecão, das primeiras edições do Salão internacional de humor de Piracicaba. 90 anos de tanta história e tanta vida que se confunde com as histórias da nossa vida. Parabéns Ziraldo, 90 não é pra qualquer um!!!

Rafael Bitencourt (jornalista)

Na última segunda feira, 24/10, o mestre Ziraldo - criador do Menino Maluquinho e de tantos outros personagens - completou 90 anos!

Presto minha homenagem com fotos do dia em que tive a honra de receber um prêmio pelo meu trabalho como jornalista cultural das mãos do aniversariante e de seu irmão, o igualmente genial Zélio Alves Pinto.

Viva Ziraldo!

Viva a arte!

Viva a cultura!

Fonte reprodução redes sociais

Show de Ângelo Máximo

Felipe Bragion produções trouxe a Piracicaba um ídolo da jovem guarda que arrebatou milhares de fãs pela sua beleza e pelos grandes sucessos da época, o cantor Ângelo Máximo que levou o público ao delírio e agitou suas fãs com suas músicas inesquecíveis. O empresário agradeceu a sua equipe que mais uma vez se esforçaram para o sucesso do evento que aconteceu no último final de semana no Clube Saudosista.

Fonte reprodução redes sociais

UM SONHO REALIZADO

Mery Hellize no Ratinho

A cantora Mery Hellize não esconde a enorme satisfação pela experiencia vivida nos últimos meses quando participou ao vivo do Programa do ratinho no SBT. A cantora acredita que tem a ver com as comemorações dos seus 25 anos de carreira, aproveitou para agradecer sua família, admiradores, apoiadores e em especial a sua figurinista que pensou num figurino surreal. Claro que a artista agradeceu a simpatia e o carinho recebido do apresentador Ratinho, músicos e jurados.

Fonte reprodução redes sociais

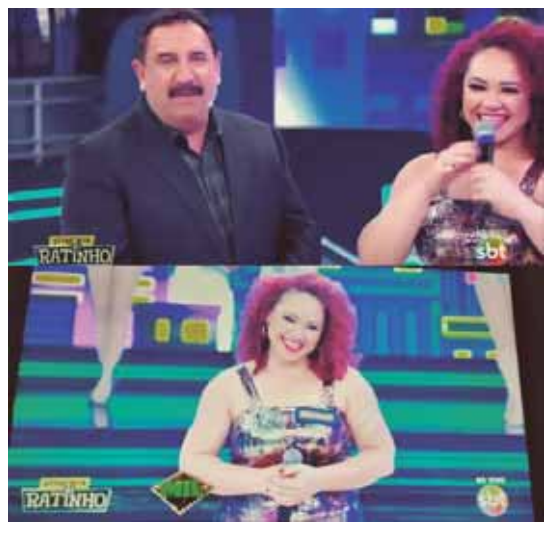

DIRETO DE NOVA ODESSA

Paulo Porto vence reality show

O professor de dança novaodessense Paulo Porto foi o grande vencedor do reality Cruzeiro Colorido, o 1º reality LGBTQIAP+ do mundo. Gravado na Ilha de Sundara em Angra dos Reis, no Rio de Janeiro, o reality foi apresentado, entre outros, pela ex participante de A fazenda Nicole Bahls, David Brasil, Tarso Brant e Thalita Zampirolli.

Os competidores ficam confinados nessa ilha paradisíaca e também em um iate desfrutando de shows e festas exclusivos. Entre as apresentações, passaram pelo programa os DJ's Braga e Jesus Luz. Entre os confinados estavam às irmãs Pepê e Neném e a influenciadora Hagda Kerolayne, irmã do comedinate Whindersson Nunes.

Dos quase 71 mil votos registrados na grande final do reality, Paulo Porto recebeu 40.068 votos (62,8%); seguido pelo cearense Andinho com 24.503 (3(4,52%) e a Dj Bianca Pereira com 2405 votos (3,38%). Paulo Porto bate uma marca nada fácil de ser superada pelos participantes da próxima edição do programa. Em seu perfil da rede social Instagram, Paulo Porto agradeceu a cidade de Nova Odessa e toda região pelo apoio em sua jornada dentro do programa:

"O coração só transborda amor e alegria nesse momento. Agradecimento especial a Nova Odessa e região que fizeram esse momento se tornar possível"

Fonte Nova Odessa Noticias

PIRARAZZI SOCIAL - Aniversariantes

Francisco Ananias (Buziga) musico 25//10

João Francisco Ribeiro musico 20/10

Marcio Sartório musico 22/10

PIRARAZZI

3 ANOS

@elsondebelem
@pirarazzi

BY ELSON DE BELÉM

#PirarazziIndicaEDaADica

NOTÍCIAS PARADAS PRO SUCESSO

A arte de Carmelina de Toledo Piza

O artista destaque esta semana no Projeto Paradas pro sucesso é a escritora, ilustradora e contadora de histórias Carmelina de Toledo Piza que também gravou um vídeo exibido hoje nas redes sociais do projeto.

A contadora de histórias voltou a narrar esta arte.

A escritora está com o livro "Constelações das deusas e das mandalas". A ilustradora brincando com lápis de cor. Ilustrou o livro "Nem tão Grande nem, nem tão Pequena" do escritor Anderson Brongna e o livro "Menino" do escritor Dilvanir Gonçalves.

Está trabalhando para a próxima exposição "MULHER" de suas ilustrações, que será na Biblioteca Municipal de Piracicaba.

Abertura 10h no sábado dia 05/11.

E tem um momento muito especial, todos os sábados às 10h00 eu conto histórias na Web Rádio Pira Mix o "Balaio Trançado de Histórias". É do balaio que eu tiro as lendas, mitos, fábulas, causos e sonhos. O livro do Anderson Brongna foi um desafio muito grande para mim. Eu já havia ilustrado o livro "Dandara" do Vanderlei Bastos. Mas o livro "Nem tão grande, nem tão pequena" veio durante a pandemia, descoberta do lápis de cor e a colagem com tecidos.

Estamos visitando muitas escolas em várias cidades. E tudo acontece com histórias, cores e muita conversa.

Release enviada pela artista

CURIOSIDADE PIRACICABANA

Isaurinha Garcia por Silvana Cavicchioli

Esta semana a jornalista Silvana Duarte Cavicchioli nos surpreendeu com a revelação que é sobrinha da saudosa e inesquecível cantora Isaurinha Garcia que fez grande sucesso nas décadas de 40 a 70. A jornalista salientou que tem poucas recordações da tia famosa pois era criança "Principalmente, quando ela ia na casa dos meus avós e eu a ficava imitando com a música 'Mensagem''.

"Eu também gostaria de falar sobre o tio do meu pai o marinheiro pintor José Pancetti, mas dele eu não tenho nenhuma recordação. Na verdade, nem cheguei a conhecê-lo, é óbvio!"

Conheça a biografia disponibilizada no Wikipedia quem foi essa grande artista brasileira no cenário nacional.

Foi uma cantora brasileira, considerada uma das mais importantes intérpretes da história da música brasileira do século XX, cantando samba, jazz e Bossa Nova. Com mais de cinquenta anos de carreira, gravou mais de trezentas canções. Entre seus maiores sucessos está a canção "Mensagem". Considerada por diversos críticos e jornalistas como a Edith Piaf brasileira.

Foi casada com Walter Wanderley, organista de muito sucesso, que renovou a bossa nova com seu talento e até hoje é bem executado em mais de cem países.

Filha de Manuel Garcia, português, e Amelia Pancetti, ítalo-brasileira. Era sobrinha do célebre pintor paulista Giuseppe Pancetti, antes da fama, costuma cantar no quintal, enquanto ajudava a mãe a lavar roupas, e no bar de seu pai, entre as mesas. Seu primeiro programa de calouros, ainda sem qualquer preparo técnico, foi na Rádio Cultura, quando cantou uma canção de Aurora Miranda. Levou uma "gongada bárbara, linda de morrer". Sua carreira começou de fato em 1938, depois de participar de um concurso no programa Quaqua-qua-quarenta da Rádio Record, comandado por Otávio Gabus Mendes, onde ganhou o primeiro lugar cantando a canção "Camisa Listrada" de Assis Valente e foi contratada pela emissora paulista. Neste começo de carreira, inspirava-se em Carmen Miranda e Aracy de Almeida, e vivia na rua da Alegria no Brás, bairro onde nasceu. Ainda sem muitos recursos, ia de bonde ou a pé para a emissora todo domingo se apresentar.[4] Isaurinha Garcia foi campeã de vendas da gravadora RCA/ Columbia.

Isaurinha foi homenageada com a peça "Isaurinha - samba, jazz & bossa nova", interpretada por Rosamaria Murtinho e assistida por mais de 300 mil pessoas desde 2003.

Em 2013 a Sony Music Brasil lançou uma caixa box comemorativa intitulada "Isaurinha Garcia 90 Anos" e no mesmo ano o governo do estado de São Paulo juntamente com a Secretária de Estado da Cultura e o MIS- SP lançaram o livro "Quando o carteiro chegou... Mensagem a Isaurinha Garcia".

Desde sua morte, Isaura Garcia já teve diversos shows, peças e musicais em homenagem à Edith Piaf Brasileira. Em 2003, Isaurinha foi honrada com o "Isaurinha Garcia, Personalíssima" e, segundo Sérgio Sá Leitão, na Folha de S. Paulo, "a peça é o que pré figura o teatro musical brasileiro".

Após essa grande produção, a cantora também foi glorificada em "Isaura Garcia, o Musical" que com Rosamaria Murtinho, Kiara Sasso e Soraya Ravenle, sendo sucesso de público e de crítica. Durante essas duas décadas já houve mais de 300 apresentações artísticas em memória de Isaurinha Garcia.

Fonte Wikipedia

NOTÍCIAS PRÊMIO PIRARAZZI DE CULTURA

Cerimonialistas confirmam presença

Agora o evento também está no Youtube com o "Canal do Prêmio" onde as pessoas podem acompanhar os vídeos de divulgação produzidos pela comissão no intuito de projetar as ações publicitarias e todo o processo para escolha dos melhores do ano.

Os mestres de cerimonias confirmaram suas presenças no evento de entrega do prêmio que irá acontecer dia 12 de março de 2023 (domingo) às 17 h no Teatro Erotides de Campos Engenho central, desta forma repetindo a dobradinha dos apresentadores que fizeram sucesso na primeira edição do prêmio. São eles:

Danilo Teles, jornalista e Presidente da Radio Metropolitana de Piracicaba

Mariana Meneghinni, atriz, radialista e apresentadora do Programa "Trocando ideias" transmitido pela Rádio Difusora de Piracicaba.

Continua a todo vapor as indicações para os melhores de 2022 do Prêmio Pirarazzi de Cultura. A cédula de indicações está disponível no perfil do prêmio no instagram @ppcultoficial

Contato e informações sobre o procedimento através do e-mail ppcultoficial@gmail.com

Dentro do planejamento da Comissão do Prêmio está previsto para acontecer o evento de comemoração de 10 anos da Pirarazzi para dezembro. Uma vasta programação está sendo aguardada.

Fonte assessoria de imprensa / comissão 2022

INTROITO

CELEBRIDADES, PERSONALIDADES E BELDADES

Saudações caríssimos (as),

A Pirarazzi esteve na cobertura de vários eventos da cidade. Além da agenda cultural e as famosas curtidinhas.

Para você!

Venha ser destaque na sessão PERFIL da Coluna Pirarazzi, promova sua imagem e destaque se no mercado cultural.

No ano que a Pirarazzi *entretenimento comemora 10 anos de existência, lançamos uma proposta para você dar mais visibilidade ao seu trabalho num conceituado jornal, A Tribuna Piracicabana, especificamente na mais prestigiada coluna da região, a Pirarazzi. Conquistamos credibilidade dos nossos leitores e somos vistos por renomadas personalidades e empresas do cenário local. o presente que estamos oferecendo é a sua participação no perfil da coluna, onde você terá MEIA PÁGINA para publicação dos seus trabalhos.

Para coberturas de eventos entrar em contato no WhatsApp (19) 99663 9903 ou no e-mail pirarazzi@gmail.com

PIRARAZZI 10 ANOS PROMOVENDO VISIBILIDADE ARTISTICA

Edição 178 outubro/2022 Piracicaba SP

COLEÇÃO DE SAPATOS

Casual Camino
R$429,90

Mocassim Pádua
R$429,90

Tênis Camino
R$429,90

Casual Pádua
R$429,90

Mocassim César
R$429,90

Louis Belafre®

19 98136.1010
19 99903.3344

LOJA 1 R. Dr. João Conceição, 974
Paulista - (19) 3422.8071

LOJA 2 Av. Dona Lídia, 671
Vila Rezende - (19) 3421.3739

louisbelafre.camisaria
@louisbelafre