Piracicaba - Rio das Pedras
São Pedro - Águas de São Pedro
Mombuca - Saltinho - Anhembi
Charqueada - Laranjal Paulista
Jumirim - Cerquilho - Iracemápolis

A TRIBUNA PIRACICABANA

atribuna@atribunapiracicabana. com.br
www.atribunapiracicabana.com.br
Tel: (19) 2105-8555

Diretor: Evaldo Vicente
(19) 99787-0969

Quinta-feira, 20 de outubro de 2022

Ano 49
nº 12.863

Filiado à Adjori-SP e Sindjori-SP

R$ 2,00

LUCIANO — I

Num áudio distribuído na madrugada de ontem, o prefeito Luciano Almeida (partido?) definiu que apoia o candidato do Republicanos a governador do Estado, Tarcísio Freitas, e o candidato PL ao Planalto, Jair Messias Bolsonaro, o que é natural no processo eleitoral. Quanto ao resultado, as urnas dirão no dia 30 de outubro, com o trabalho exemplar da Justiça Eleitoral.

LUCIANO — II

"Era melhor ter continuado em cima do muro como fez no primeiro turno", afirmam os críticos de Luciano Almeida, pois "a direita sabe quem apoia", no caso, Tarcísio de Freitas (Republicanos). É que, durante o segundo turno, o prefeito Luciano fez silêncio quanto a preferência eleitoral.

LUCIANO — III

Os que apoiam o prefeito Luciano Almeida são francos: "Foi para o Tarcísio porque ele vai ganhar a eleição, e o Haddad já foi", pois "o Interior se São Paulo é conservador". E que, com isso, Luciano tem a estratégia para "garantir os projetos que estão para sair".

LUCIANO – IV

Entre críticos e apoiadores, existem aqueles mais maldosos. Como se ouviu na praça, ontem, 19, o apoio de Luciano pode ser ruim para Tarcísio e fazê-lo "perder votos", já que, em alguns serviços públicos, como na saúde, a população sofre com a falta de médicos em diversas unidades. Só as urnas dirão.

REMOVER

O ministro do Tribunal Superior Eleitoral (TSE) Paulo de Tarso Sanseverino determinou que o Twitter e o Instagram suspendam, em 24 horas, posts de Eduardo Bolsonaro, Carla Zambelli e outros dez perfis em redes sociais que publicaram fake news de que o candidato Luiz Inácio Lula da Silva apoiaria a ditadura da Nicarágua e endossaria atos ilícitos praticados pelo ditador Daniel Ortega, como a tortura e a perseguição a cristãos. O ministro fixou multa diária de R$ 10 mil por descumprimento.

ATENTADO?

Embora a campanha do candidato a governador Tarcísio Freitas, assim como a do candidato à reeleição, presidente Jair Bolsonaro, tenham 'concluído' de que o primeiro havia sofrido um "atentado" durante sua visita na Paraisópolis. A polícia paulista mantém as investigações e, até agora, não achou indício relevante que prove uma tentativa de assassinar o candidato. Fica o registro.

LULA NO FLOW

O candidato a presidente, Luis Inácio Lula da Silva, participou, na terça-feira à noite, 18, de entrevista no Podcast Flow, um dos mais vistos no Brasil pelo Youtube. A presença do ex-metalúrgico registrou a maior audiência de um programa deste segmento na plataforma, alcançando um milhão de usuários únicos. No mesmo programa, Jair Bolsonaro chegou a 550 mil, o que, na ocasião, havia sido o recorde, agora batido pelo petista.

Edição: 16 páginas

Divulgação

UNIODONTO, 40 ANOS - A Cooperativa Uniodonto Piracicaba comemorou 40 anos de atuação na cidade, com uma festa onde reuniu profissionais e autoridades. **A13**

Divulgação

Manter o emprego dos cerca de 40 mil professores da Categoria O é uma das prioridades da Apeoesp

Aposentados: Alesp acata proposta de Bebel e faz projeto para fim do confisco

Texto do novo PLC foi fechado nesta última terça-feira (18), em reunião do Colégio de Líderes e já assinado pelos 94 parlamentares

A presidenta da Apeoesp (Sindicato dos Professores do Ensino Oficial de Ensino do Estado de São Paulo), deputada estadual Professora Bebel (PT) conseguiu articular entre os demais deputados a apresentação de um Projeto de Decreto Legislativo pela Assembleia Legislativa de São Paulo (Alesp) para pôr fim ao confisco de aposentados e pensionistas do Estado de São Paulo. O texto do novo Projeto de Lei Complementar foi fechado nesta última terça (18), em reunião do Colégio de Líderes, e já foi assinado pelos 94 deputados. **A3**

Divulgação

CONVERSANDO...

Barjas teria perguntado diretamente ao deputado Alex de Madureira (reeleito), mais votado em Piracicaba, se ele era candidato a prefeito? Madureira teria respondido que acabou de passar por uma eleição, que quer terminar o mandato e começar o novo com muito trabalho? O ex-prefeito Barjas Negri teria afirmado que é candidato a prefeito de Piracicaba em 2024? Seria isso? Ou o Capiau, idoso e cansado, não tem dúvidas? O café foi numa padaria, número 380 da Avenida Independência.

"Festa do Servidor" marca lançamento do Instituto SIN+

O Sindicato dos Trabalhadores Municipais de Piracicaba e Região lança, no próximo domingo, 23, durante a 1ª Festa do Chopp e do Torresmo, o Instituto de Assistência Mútua ou Instituto SIN+, que atenderá os servidores de Piracicaba, São Pedro, Águas de São Pedro, Saltinho, Charqueada e Rio das Pedras. **A10**

CREA-SP REALIZA CAPACITAÇÃO PARA EDITAL SOBRE MOBILIDADE

A5

Divulgação

DENTISTA DO ANO

A professora doutora Melina Miotto Copatto é a Cirurgiã-Dentista do Ano de 2022. A escolha foi realizada pelo Conselho Deliberativo da Associação Paulista dos Cirurgiões-Dentistas (APCD-Regional Piracicaba). **A4**

Divulgação

HFC SAÚDE - Com pronto atendimento 24 horas e ambulatório exclusivo de pediatria com horários flexíveis, dentre outras vantagens, o HFC Saúde é o plano de saúde pensado especialmente para empresas. **A6**

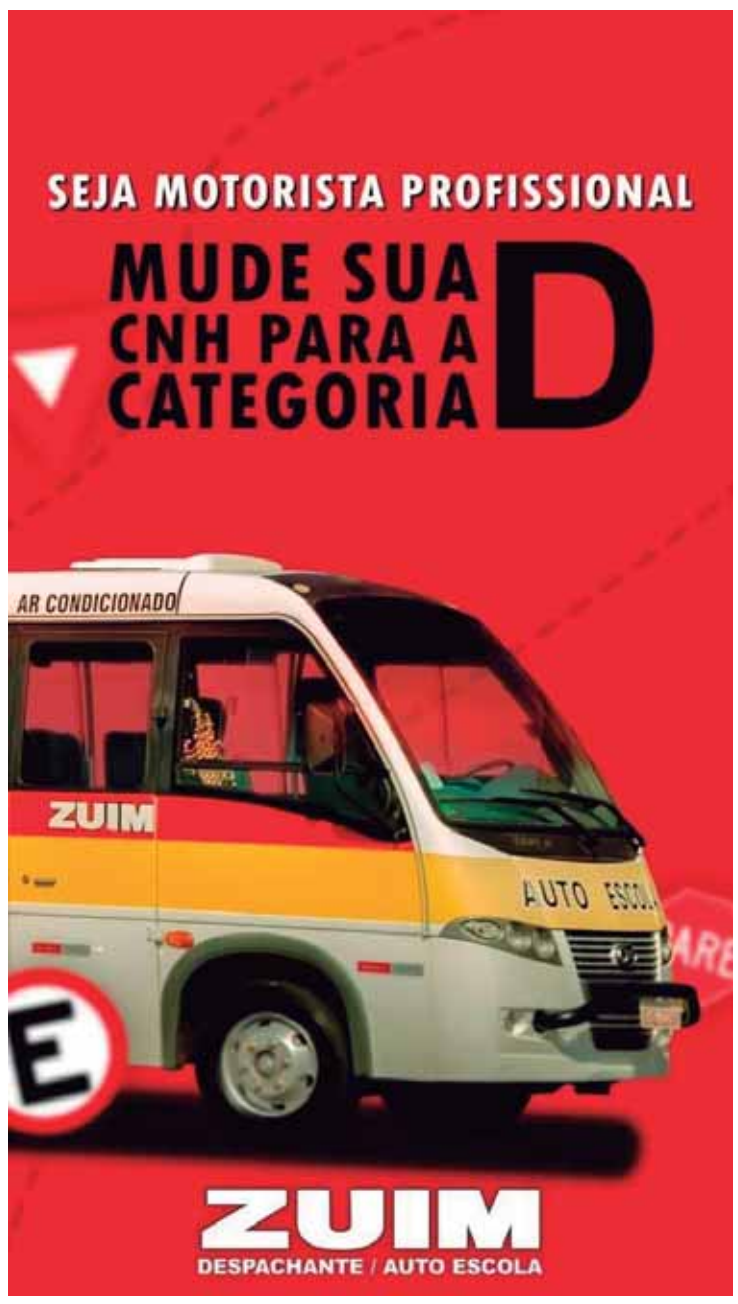

Emergência climática

José Renato Nalini

As profecias catastróficas em relação ao ambiente da Terra foram se mostrando reais e não fruto de elucubrações ficcionais. Este ano emblemático mostrou incêndios em várias partes do mundo, inundações em outras, derretimento acelerado das capotas polares e das neves que pareciam eternas em cordilheiras europeias.

Furacões, ciclones, grandes precipitações, um clima imprevisível e caótico. Tudo consequência da criminosa ação humana, estimulada por governos irresponsáveis e insensíveis.

O Brasil já foi considerado promissora potência verde. Teve ambientalistas como Paulo Nogueira Neto, que participou da elaboração do conceito de sustentabilidade; Chico Mendes, defensor da floresta; Marina Silva, uma grife verde no Ministério. Sediou a Eco-92, quatro anos depois de produzir a mais bela norma fundante produzida no século 20: o artigo 225 da Constituição Cidadã.

De repente, não mais que de repente, viramos "Pária Ambiental". Izabella Teixeira, ex-Ministra do Meio Ambiente, junto com outros integrantes da iniciativa "Uma Concertação pela Amazônia", lamenta esse retrocesso. Propõe a criação de uma Secretaria de Estado de Emergência

O Brasil já foi considerado promissora potência verde

Climática, diretamente vinculada à Presidência da República.

Ideia que poderia ser acatada, caso prevalecesse o bom senso, o que não é algo automático na História do Brasil. É mais do que urgente a adoção de uma economia de baixo carbono, a ser obtida mediante transição energética, desenvolvimento regional, adaptação e relações internacionais. A solução - ou pelo menos a mitigação - da crise climática precisa de mudança drástica na economia global, no estilo de vida, nos meios de produção e consumo, na redução da desigualdade social, na adoção de uma educação de qualidade - sobretudo ambiental - e no aceso ao mundo digital disponível em todo o planeta.

Que falta faz uma cidadania esclarecida, crítica e participativa, para exigir do governo, que é servo do povo e não seu dono, comportamento compatível com a gravidade e a urgência da situação de um planeta em transe, com emergência climática que continuará a subtrair vidas e perspectivas de que elas continuem a existir, se não houver um "basta" imediato. Alguém acredita que isso seja possível?

———

José Renato Nalini, reitor da Uniregistral, docente da Pós-graduação da Uninove, presidente da Academia Paulista de Letras (APL); foi presidente do Tribunal de Justiça do Estado de São Paulo

História do Brasil

Jose F. Höfling

Nem a passada, nem a recente... há quem já disse que quem não conhece a sua história, tende a repetir seus erros. Com certeza é isso que está acontecendo neste país, principalmente de uns anos para cá e, agora, em época de eleições!

Esquecem que temos sido vítimas de "fake news" de forma avassaladora, desde as últimas eleições; "a veracidade do falso" é a norma, onde a população despreparada absorve tudo que é dito e falado (boas e ruins, principalmente ruins) e aprendem a repeti-la passando de um para outro... lembra muito aquela brincadeira que fazíamos quando éramos pequenos: ficávamos em uma roda de crianças e alguém falava algo para o primeiro, este passava para o segundo e assim por diante.

Quando o último dizia o que havia sido repassado de um para outro, se ouvia as coisas mais estapafúrdias, ilógicas, absurdas, disparatadas, insensatas, e esquisitas que se podia ouvir... daí aconteciam as risadas... a coisa é mais ou menos assim...estava em um consultório esperando a minha vez e fiz um comentário sobre a propaganda de um dos candidatos que estava sendo mostrada... alguém ao meu lado respondeu: bem, ladrão por ladrão, prefiro votar no fulano. É inacreditável o que se ouve por aí

Estava atravessando a rua de encontro ao meu carro quando ouvi alguém passando de carro dizer: "saia da rua seu comunista... vá se fo..." daí me dei conta que havia colocado um boné desses comuns de cor vermelha que minha neta havia me presenteado.

Vejam só a que ponto chegamos nesse país envenenado por convicções escusas de modo geral, me sinto como um peixe fora d'água em relação às eleições. Então, é algo a se investigar o que acontece com o cérebro humano.

Brasil, um país que não atenta para a sua história

Acreditar em atentados, fake news, que o Brasil precisava ser consertado e melhorado em nome de "novos tempos", principalmente em relação à corrupção, tem sido a tônica: tudo isso aconteceu de fato?

Melhorou ou piorou? Bom, é só olhar por aí e ver. É parar e pensar, não acham? Mas não adianta, estamos separados pelas convicções que temos como se morássemos em lados opostos da rua e não queremos ouvir nada que o outro tem a dizer, não importa se o outro tem razão ou não.

Tudo que aconteceu de alguns anos para cá, particularmente em relação à pandemia, que só isso já seria suficiente para justificar o que temos passado neste país, está esquecido ou não é "culpa de ninguém". Pessoas morrem mesmo. Democracia é bobagem, não é?

O Brasil que poderia ser (um Brasil melhor) foi vitimado pelos políticos desse país, amordaçados e subornados pela velha política e interesses econômicos que privam o país de se aperfeiçoar socialmente e economicamente em prol de seu povo. E agora, José?

Esperar pelo pior, colocar nas mãos de Deus, que já devem estar escarnecidas por seus filhos? Esperar o impossível? Acreditar que ainda há esperança? Conformar-se que haverá uma repetição de tudo que temos visto nesses últimos tempos, e principalmente em nosso país, onde a insensatez está impregnada e tende a se alastrar em desfavor do bom senso, equilíbrio e ponderação em tratar desses assuntos?

Que futuro teremos? Que futuro terão nosso filhos e netos, se tudo que tem sido feito tem base na desconstrução de nossa história passada recente...que mesmo com erros tivemos avanços significativos do ponto de vista social, cultural e econômico? Como dizem por aí: "Só por Deus"...

———

Jose F. Höfling, professor universitário

Agora somente duas opções

Aldo Nunes

Realizada na sua primeira fase a eleição de 2022, o Estado de São Paulo haverá de submeter-se à sua segunda fase, no próximo dia 30 de outubro de 2022, e votar para presidente e para governador: nenhum dos candidatos para ambos os cargos conseguiram obter mais de 50% dos votos. Para deputado federal, estadual e senador, no primeiro turno, já os elegemos. Eles são eleitos no 1º turno em todo Brasil.

Quem votou conscientemente, escolheu o seu representante necessário e, se ele não foi eleito há de se conformar com o resultado pois, até então em nosso país o regime é democrático, vence o mais votado. Agora, no próximo dia 30 de outubro, entre duas opções para presidente e duas para governador, cada um de nós teremos que decidir em quem votar e eleger o nosso escolhido. Sou de parecer de que cada eleitor deve nesses dias que antecedem ao segundo turno, apreciar em especial, o candidato que apresentar o melhor plano de governo bem estruturado e com maiores atenções para: educação, saúde, trabalho e clima, que possam atender à maioria das aspirações para dias melhores. A situação pela qual passamos é mundial. Todos teremos que participar e "pôr a mão na massa", agir e não: esperar que "o maná caia do céu". "Ele" (Deus), já cansou de nos avisar, mas continuamos a não ouvi-Lo.

Bendita a chuva que nos contemplou nesta semana que ora finda. O nosso município foi um dos privilegiados, nada aconteceu além do normal para a estação primavera iniciada no dia 22 de setembro, mesmo com o "El ninho" atuando no oceano Atlântico e a "El ninha" no oceano Pacífico, dois acontecimentos climáticos já conhecidos que são característicos da nossa região centro-sul na Primavera.

O feriado desta 4ª feira, 12, feriado nacional consagrado à Nossa Senhora Aparecida, padroeira do Brasil, também Dia da Criança e Descobrimento da América, sob um céu de Lua-Cheia que vai até o dia 17 (2ª feira) às 14h16, não pôde ser observada a contento dado às nuvens altas e cinzentas, hora chuviscando, hora não, e ventos e temperaturas variando aleatoriamente, acontecimentos comuns da Primavera que vai até o dia 21 de dezembro e que, ainda, está se iniciando. É o momento adequado para arrumarmos tudo que está fora do lugar e amarrar as pontas soltas. O peso enorme que se deposita em nossas costas estão além das nossas capacidades, razão pela qual havemos de conter nosso medo e arrumar nossa vida interior, sem o quê, estaremos impedidos de realizar nossas boas ações que a todos devem servir. Tudo tem conserto, mas poucas coisas se consertam sozinhas.

As notícias que nos chegam de fora do país nos mostram que esse ano de 2022, está sendo um ano de dualidades: sim e não; pouco e muito; bom e ruim; falso e verdadeiro... sem meio termo.

Estudos nos dão conta de que as mulheres estão propensas a mais problemas cardiovasculares

Até mesmo o próprio ano tem três números dois e na astrologia, campo do conhecimento que visa compreender os ciclos, a ligação entre o cosmos e a humanidade, o planeta Marte, conhecido como o planeta vermelho e facilmente visível da Terra é o regente deste ano, seu dia da semana é a quinta-feira e no dia 30 de outubro (domingo), estará juntamente com Saturno enviando bons aspectos para a Terra e, todos nós brasileiros agraciados com a sensação do dever de votar cumprido, aliviando nossos pesos nas costas e nos recuperando do estresse que essa nossa política desacertada está nos causando.

Disse Aristóteles: "O homem sábio não se expõe necessariamente ao perigo, uma vez que existem algumas coisas pelas quais ele se preocupa suficientemente, mas está disposto em grandes crises, a dar sua vida, sabendo que, sob certas condições, não vale a pena viver".

Nossos deveres e obrigações devem ser cumpridos. Por isso eles (os deveres) existem para equilibrar o exagero de tempo que dedicamos, com nós mesmos, perpetuando os interesses egoísticos das nossas satisfações particulares, sem nos importar com o próximo que requerem cuidados e serviços de nossa parte. As crianças ficarão adultas, os jovens envelhecerão e os velhos partirão. Embora saibamos que a morte é certa, não quero partir sem ter feito o bem que desejo enquanto puder, para não permitir que o mal me entorpeça a minha alma. Chamo a atenção de todas minhas leitoras: estudos científicos bem analisados nos dão conta de que as mulheres estão propensas a mais problemas cardiovasculares como enfartes e AVC dos que todos os tipos de câncer somados. Por isso não deixem de fazer os exames da mama e do coração.

Há segredos que a tecnologia moderna ainda não dispõe de conhecimentos básicos para desvendá-los. Bom domingo a todos e que Ele esteja com todos vocês!

———

Aldo Nunes, contabilista, advogado e Auditor Fiscal de Rendas aposentado do Governo do Estado de São Paulo. E-mail: audus consultoria@gmail.com

Coluna Espírita

Existe uma luta espiritual do mal contra o bem?

Alvaro Vargas

O apóstolo Paulo, após conseguir, com grandes sacrifícios, realizar a sua reforma moral e dar testemunho de sua fidelidade ao Cristo, estabeleceu uma sintonia com os planos espirituais mais elevados, sendo o mensageiro de grandes revelações espirituais. Em uma de suas cartas enviada para os núcleos cristãos da época, cita que "não temos que lutar contra a carne e o sangue, mas, sim, contra os principados, contra as potestades, contra os príncipes das trevas deste século, contra as hostes espirituais da maldade, nos lugares celestiais" (Efésios, 6:12). O Espiritismo esclarece que Deus não criou os Espíritos maus. Essas entidades perversas são as almas dos próprios homens, que na Terra, não aproveitaram as oportunidades evolutivas e cometeram iniquidades. Mas essa conduta criminosa é transitória. Através da reencarnação, todos temos novas oportunidades de eliminar a maldade e nos tornarmos Espíritos puros.

Entretanto, a Humanidade está atravessando um período de grandes desafios. Com a autorização do Cristo, milhões de Espíritos perversos, antes confinados nas regiões trevosas, obtiveram permissão para reencarnar como última oportunidade para evitarem o exílio para um mundo primitivo. Ainda que decidam persistir na maldade, servem de catalisadores no processo de seleção de indivíduos bons dos maus. Nessa ação, as pessoas de má índole são atraídas por esses Espíritos malvados e praticam iniquidades, revelando as suas verdadeiras inclinações morais. Essa operação, citada nos Evangelhos como "final dos tempos", é a conclusão de uma etapa evolutiva do planeta, que deixa de ser um mundo de provas e expiações, e se torna um planeta regenerado. Até a sua conclusão, esses espíritos trevosos reencarnados em todos os segmentos da sociedade, buscam pervertê-lo. Pretendem atrasar o processo evolutivo do planeta, acreditando que dessa forma não serão exilados. Infiltrados nos meios de comunicação e artísticos, deturpam os valores morais da família, atacando o Cristo e os seus seguidores. Na política e demais segmentos governamentais, criam leis abusivas e praticam a corrupção. São ainda os principais responsáveis pela deflagração das guerras e a sexolatria no mundo.

Tenhamos fé em Deus, apelando pela misericórdia divina de modo que este período de convulsões sociais seja abreviado

Ao Brasil foi confiada uma missão de grande relevância, contando com a reencarnação de milhares de adeptos do Espiritismo, com o propósito de implantar e divulgar o verdadeiro cristianismo. Temos, hoje, milhares de centros espíritas, fundados e administrados por voluntários que se espelham na "Casa do Caminho", primeiro núcleo cristão fundado pelo apóstolo Pedro em Jerusalém. Nas palavras do Espírito Humberto de Campos (XAVIER, F. C. Brasil, Pátria do Evangelho e Coração do Mundo. Esclarecendo), "nessa abençoada tarefa de espiritualização, o Brasil caminha na vanguarda". Com relação aos anseios da população, sobre os rumos de nossa nação, importante recordarmos a profecia de Jesus, no mundo espiritual, quando dialogou com Helil, um de seus ministros, que estava temeroso sobre o nosso futuro. "Afasta as suas preocupações e receios inúteis. A região do Cruzeiro, onde se realizará a epopeia do meu Evangelho, estará, antes de tudo, ligada eternamente ao meu coração. As injunções políticas terão nela atividades secundárias, porque, acima de todas as coisas, em seu solo santificado e exuberante estará o sinal da fraternidade universal (Cruzeiro do Sul), unindo todos os Espíritos" (Humberto, op. Cit., cap. 2). Deus nos concedeu o livre arbítrio, e se os desafios atualmente são difíceis, apenas vivenciamos a colheita de uma semeadura imprevidente. Tenhamos fé em Deus, apelando pela misericórdia divina de modo que este período de convulsões sociais seja abreviado e as nossas expiações atenuadas. Sintonizados com Jesus, roguemos a ele para podermos permanecer reencarnando neste orbe conforme a sua promessa de que "os brandos e pacíficos herdarão a Terra" (Mateus, 5:3-12).

———

Alvaro Vargas, engenheiro agrônomo-Ph.D., presidente da USE-Piracicaba, palestrante e radialista espírita

A TRIBUNA
PIRACICABANA
Data da fundação: 01 de agosto de 1.974
(diário matutino - circulação de terça-feira a domingo)
Fundador e diretor: Evaldo Vicente

COMERCIALIZAÇÃO
Gerente: Sidnei Borges
SB – Jornais Regionais – EIRELI - 27.859.199/0001-64
Rua Tiradentes, 1.111 - Centro - CEP: 13.400-765
- Tel (19) 2105-8555

IMPRESSÃO: Jornais TRP Ltda, rua Luiz Gama, 144 – CEP 13.424-570
Jardim Caxambu - Piracicaba-SP, tel 3411-3309

ALVO com Edirley Rodrigues
BLOG TODOS OS DIAS
WWW.EDIRLEYRODRIGUES.COM.BR

INFERNO ASTRAL

Europeus e norte-americanos sofrem (e muito) com a crise econômica. No Reino Unido, a Primeira Ministra Liz Truss (Elizabeth Mary Truss/47 anos), empossada em 6 de setembro último, substituindo Boris Johnson, pode deixar o cargo. Sua rejeição chega a 80%, consequência de erro em corte de impostos e ainda da desvalorização da libra. Nos Estados Unidos, o presidente Joe Biden (79 anos), enfrentando inflação mais alta desde as décadas de 70/80, vê sua popularidade despencar, com apenas 40% de aprovação. Faltando dezenove dias (8/novembro) para eleições parlamentares, existe possibilidade eminente de perder sua maioria (democrata) no Congresso para os republicanos de Donald Trump (76 anos). E especialistas alertam: o risco de a crise (recessão) se tornar global, é real.

PONTO FINAL

João Dória Junior anunciou sua desfiliação do PSDB. Para uns, o partido tucano vai virar nanico e, para outros, vai acabar.

Oportunidade

ArcelorMittal abre vagas para área de Auditoria

A ArcelorMittal, produtora de aços, está com 10 vagas abertas para auditores. São oportunidades de emprego para o nível superior de ensino nas áreas Auditoria Interna e Auditoria Forense, abertas nas cidades de Juiz de Fora (MG), João Monlevade (MG), Piracicaba (SP) e Vitória (ES). As inscrições estarão abertas até 25 de outubro.

"A auditoria é uma área guardiã dos nossos negócios já que assegura que os processos sejam realizados de forma confiável e íntegra, garantindo a sustentabilidade do negócio. É uma carreira que oferece oportunidades para que o(a) empregado(a) conheça e interaja constantemente com diferentes áreas na empresa, não só no Brasil mas com equipes de diversos países", explica Patrícia Mourão, Business Partner de Pessoas da ArcelorMittal.

A metodologia de seleção aplicada nos programas de atração da empresa valoriza a pluralidade e reforça a política de inclusão da ArcelorMittal, onde todas as pessoas são muito bem-vindas.

As pessoas interessadas devem fazer as inscrições exclusivamente pelo site do Programa. As informações sobre os pré-requisitos, trilha de desenvolvimento e benefícios também estão disponíveis no portal.

Adote um Amor!

Fêmea

Fêmea

Fêmea

Macho

Fêmea

Fêmea

Fêmea

Todos são filhotes, com cerca de três meses de vida, e estão em um lar temporário esperando ganhar um nome e uma família. Nenhum tem nome específico. Interessados em adotar entre em contato pelo WhatsApp: (19) 98844-3220.

Aposentados

Alesp acata proposta de Bebel e tem projeto para fim do confisco

O texto do novo Projeto de Lei Complementar foi fechado nesta última terça (18), em reunião do Colégio de Líderes

A presidenta da Apeoesp (Sindicato dos Professores do Ensino Oficial de Ensino do Estado de São Paulo), a deputada estadual Professora Bebel (PT) conseguiu articular entre os demais deputados a apresentação de um Projeto de Decreto Legislativo pela Assembleia Legislativa de São Paulo (Alesp) para pôr fim ao confisco de aposentados e pensionistas do Estado de São Paulo. O texto do novo Projeto de Lei Complementar foi fechado nesta última terça (18), em reunião do Colégio de Líderes, e já foi assinado pelos 94 deputados.

O anúncio formal da iniciativa foi feito durante o pequeno expediente da sessão, depois de manifestação da Professora Bebel, que classificou a propositura como "uma grande vitória, construída com muita luta e mobilização da nossa categoria e de outros segmentos do funcionalismo que nunca aceitaram esse verdadeiro crime cometido pelo governo de João Doria e Rodrigo Garcia". Bebel agradeceu os demais deputados por acatarem a sua sugestão de levar à votação um PDL de autoria de todos os parlamentares.

Há meses, como forma de pôr fim ao confisco, a Apeoesp e a deputada estadual Professora Bebel vinham lutando para que a Assembleia Legislativa (Alesp) acabasse com o que consideram "injusto e ilegal confisco salarial de aposentados e pensionistas". A própria deputada Bebel protocolou na Assembleia Legislativa o PDL 39/2020, o PL 150/2020 e a PEC 6/2021, que propõem o fim do confisco. No entanto, visando superar dificuldades decorrentes das autorias individuais dos diversos projetos que tramitam naquela Casa, a deputada Professora Bebel, já no final de 2021, passou a defender junto à presidência da Assembleia Legislativa e às lideranças partidárias a formulação de um projeto da Casa, para que tramite com mais tranquilidade e celeridade.

Divulgação

Manter o emprego dos cerca de 40 mil professores da Categoria O é uma das prioridades da Apeoesp

O confisco nas aposentadorias e pensões é fruto da reforma da Previdência estadual, aprovada pela Assembleia Legislativa de São Paulo, em que a deputada estadual Professora Bebel foi a única parlamentar da região a votar contrária. Com a reforma aprovada, ocorreu a elevação da alíquota correspondente ao desconto da previdência na folha de pagamento. É que pelo texto sancionado pelo então governador, João Doria, a alíquota deixou de ser de 11% para todos e passou a ser progressiva de 11% a 16%, sendo de 11% para os servidores que ganham um salário mínimo, de 15,7% para quem ganha mais de R$ 6 mil. "Esta elevação das alíquotas prejudicou ainda mais os servidores, sobretudo os professores que não tem tido os reajustes salariais nem para repor a inflação e, com isso, tiveram seus salários reduzidos com a entrada em vigor desta reforma", explica a deputada Professora Bebel.

Projeto

Bebel quer prorrogar contrato dos professores da Categoria O

A deputada estadual Professora Bebel (PT) protocolou nesta última terça-feira, 18 de outubro, projeto de lei na Assembleia Legislativa do Estado de São Paulo para que seja prorrogado os contratos dos professores da categoria O. O objetivo é garantir a imediata renovação dos contratos dos 40 mil professores temporários (categoria O) que iniciaram em 2018 e 2019 ameaçados de demissão em dezembro deste ano.

De acordo com Bebel, garantir a manutenção do emprego desses professores é uma das prioridades centrais da Apeoesp (Sindicato dos Professores do Ensino Oficial do Estado de São Paulo). "Desde que foi aprovada a LC 1093/2009, temos lutado por todos os meios contra as precárias condições salariais e profissionais desses professores e, após a aprovação do Plano Estadual de Educação, lutamos pelo cumprimento de sua estratégia 18.20, que determina que os professores temporários tenham os mesmos direitos dos efetivos, na forma da lei. Também pressionamos pela realização de concursos públicos, sobretudo no momento em que o total de professores da categoria O chegou a 95 mil, praticamente a metade dos docentes em serviço na rede estadual de ensino", ressalta.

A deputada Professora Bebel lembra que em todos esses anos a Apeoesp, com lutas e mobilizações, conseguiu ampliar os contratos de 11 meses para 3 anos e 11 meses. "Acabamos com a duzentena (hoje existe a quarentena e também lutamos pelo seu fim) e os direitos passaram a ser anuais e não mais de forma reduzida para todo o contrato. Também não há mais necessidade de provinha para a participação na atribuição de aulas, e, ainda, conseguimos a extensão dos quinquênios para este segmento do Magistério. Nesse momento, a luta é para garantir o emprego desses 40 mil professores. Por isso, a aprovação deste projeto na Alesp é fundamental e precisamos do apoio de todos os professores e da sociedade", completa.

PCJ

Comitês realiza workhop sobre reuso e tratamento da água

"Reúso da água, remoção de nutrientes e tratamento do lodo" será tema de workshop dos Comitês PCJ, hoje, 20, e amanhã, 21. O evento é organizado pela Câmara Técnica de Saneamento (CT-SA). Na quinta-feira, dia 20, será realizado um webinar, das 14h às 17h. No dia seguinte (21/10/2022), no período da manhã, a CT-SA promoverá visitas técnicas na EPAR (Estação Produtora de Água de Reúso) Capivari II e na Usina Verde de Compostagem, em Campinas.

O evento tem como objetivo aprofundar discussões sobre o papel dos municípios, empresas e indivíduos na promoção e na melhoria das condições de saneamento ambiental nas Bacias PCJ, enfatizando a eficiência dos sistemas de tratamento de esgotos e a viabilidade da utilização de águas de reuso.

No webinar, especialistas debaterão aspectos relevantes do reúso de água e da eficiência das ETEs, com ideias e contribuições importantes para o avanço do saneamento e da sustentabilidade nas Bacias PCJ. O público-alvo é formado por membros de comitês de bacias hidrográficas, colaboradores de empresas de saneamento e de serviços de água, estudantes e demais interessados no assunto.

No total, serão três palestras. A primeira sobre o Reuso de Água nas Bacias PCJ, com o professor José Carlos Mierzwa. A segunda sobre Remoção de nutrientes em ETE's, com o professor Pedro Alem Sobrinho. A terceira sobre a Usina Verde de Compostagem (exemplo de tratamento do lodo), com Ernesto Dimas Paulella, secretário de Serviços Públicos da Prefeitura de Campinas. O webinar será transmitido ao vivo no canal do YouTube da Agência das Bacias PCJ, com acesso pelo link: https://bit.ly/webinarCT-SA. Não é necessária inscrição prévia.

O webinar é um dos objetivos do Plano de Trabalho da CT-SA e visa ampliar o horizonte de todos os representados na Família PCJ, "para que possamos a partir daí entender o que cada município, departamento, empresa e pessoa pode contribuir para que esse uso seja viável para a melhoria da qualidade dos efluentes tratados, a diminuição dos sólidos descartados pelas ETE's e mesmo para que possamos utilizar essa água de diferentes formas", destacou a coordenação da CT-SA.

Site

VacinaPira abre novas vagas para vacinar contra Covid-19

A Prefeitura de Piracicaba, por meio da Secretaria Municipal de Saúde (SMS), libera novas vagas para agendamento da vacina contra a Covid-19 a partir das 8h30 de hoje, 20. O agendamento é feito pelo site VacinaPira (https://vacinapira.piracicaba.sp.gov.br/cadastro/blk_inicial/). Para se vacinar contra a Covid-19 é necessário apresentar documento de identificação com foto, CPF, comprovante de residência em Piracicaba e comprovante de vacinação com a última dose. A SMS reforça que ainda é obrigatório o uso de máscaras em unidades de saúde, conforme Decreto Estadual.

Grupos para os quais será liberada agenda de hoje, 20, a partir das 8h30: • 3ª dose para pessoas com 18 anos ou mais que tomaram a 2ª dose há, pelo menos, 4 meses; • 3ª dose para pessoas com 18 anos ou mais com alto grau de imunossupressão que tomaram a 2ª dose há, pelo menos, 28 dias; • 3ª dose para adolescentes de 12 a 17 anos com alto grau de imunossupressão que tomaram a 2ª dose há, pelo menos, 8 semanas; • 4ª dose para pessoas com 18 anos ou mais com alto grau de imunossupressão que tomaram a 3ª dose há, pelo menos, 4 meses; • 4ª dose para pessoas com 18 anos ou mais que tomaram a 3ª dose há, pelo menos, 4 meses; • 5ª dose para pessoas com 18 anos ou mais com alto grau de imunossupressão que tomaram a 4ª dose há, pelo menos, 4 meses.

HÁ VAGAS – Ainda há vagas para a semana de: primeira dose para todas as idades, a partir dos 3 anos; segunda dose da Pfizer pediátrica para quem tomou a primeira dose até 26/08; segunda dose da Pfizer para quem tomou a primeira dose até 26/08 (12 a 17 anos) e até 30/09 (18 anos ou mais); segunda dose da Coronavac para quem tomou a primeira dose até 23/09; segunda dose da Astrazeneca para quem tomou a primeira dose até 26/08; terceira dose para adolescentes; primeira dose adicional Janssen para quem tomou a dose única até 21/08, segunda dose adicional Janssen para quem tomou a primeira adicional até 21/06 e terceira adicional Janssen para quem tomou a segunda adicional até 21/06.

RECONHECIMENTO

Melina Miotto Copatto é a Dentista do Ano

A entrega do título ocorre neste sábado, durante o Jantar do Dentista, na sede da APCD-Piracicaba; entidade inaugura seu novo salão social

A professora doutora Melina Miotto Copatto é a Cirurgiã-Dentista do Ano de 2022. A escolha foi realizada pelo Conselho Deliberativo da Associação Paulista dos Cirurgiões-Dentistas (APCD-Regional Piracicaba). Ela é a segunda vice-presidente da entidade.

Melina é graduada em odontologia pela UNAERP (Universidade de Ribeirão Preto), especialista em prótese dentária pela UNESP (Araraquara) e mestre em prótese dentária pela São Leopoldo Mandic (Campinas). Atua na docência como coordenadora dos cursos Resin Concept Clinical/Mazzter, especialização em implantodontia pela ICO-ABO (Campinas) especialização internacional em implantodontia Grois (Rio Branco, Acre) e professora assistente do curso de especialização em implantodontia Grois (Porto Velho, Rondônia). É membro do Internacional Team for Implantology e do WIN Neodent (Women Implantology Network).

Melina é casada com Alexandre Copatto com quem tem os filhos Miguel e Helena. Miguel, aliás, cursa o primeiro ano de odontologia. "Fui comunicada que seria a Dentista do Ano durante uma viagem, ao telefone, e fiquei muda. Foi uma reação inesperada pois veio como uma surpresa inesperada", relata.

Divulgação

Melina Miotto Copatto é a segunda vice-presidente da APCD-Regional Piracicaba

A entrega do certificado de Cirurgiã-Dentista do Ano de 2022 ocorre neste sábado, durante o Jantar do Dentista, na sede da APCD-Piracicaba, ocasião em que a entidade inaugura seu novo salão social. Melina também receberá diploma de reconhecimento em prol da odontologia no dia 25 de outubro, na Câmara de Vereadores, durante solenidade pelo Dia do Cirurgião-Dentista. A APCD disponibiliza em seu canal no YouTube entrevista com a professora doutora Melina Miotto Copatto.

TÍTULO – O título de Cirurgião-Dentista é outorgado exclusivamente pela APCD-Piracicaba desde 1985. Ao longo destes quase 40 anos, diversos profissionais da odontologia foram laureados com este reconhecimento maior de toda a região.

DIA DAS CRIANÇAS

Estudantes arrecadam 500 brinquedos em campanha

Divulgação

Estudantes realizaram doação na Comunidade Renascer

Estudantes da Esalq, integrantes dos grupos Enactus, PET-GAEA e MarkESALQ idealizaram este ano a Campanha Renascer Solidário. Assim, de 19 de setembro a 11 de outubro, foram arrecadados 500 brinquedos novos, usados em boas condições ou comprados com as doações em dinheiro em pontos de doação instalados na Esalq e em comércios parceiros da região (Verdinho, Açaí da Barra, Divino Pão, ADEALQ e Fruta Gurt). Para finalizar a iniciativa, no último sábado, 15 de outubro, os envolvidos realizaram a entrega na Comunidade Renascer, no Jardim Nova Suíça, em Piracicaba. A entrega foi realizada com apoio do Calq e, no local, com ajuda do projeto Exército de Formiguinhas, presentearam cerca de mil crianças, além de proporcionar uma manhã festiva com atividades, brincadeiras e lanche.

CONGRATULAÇÕES

Professora receberá homenagem pelos 30 anos de trabalho

A Câmara aprovou, nesta segunda-feira (17), na 51ª reunião ordinária, o requerimento 729/2022 que presta voto de congratulações para a senhora Evanilda Pereira, que atuou na educação da rede municipal de ensino por 31 anos, desempenhando "de forma exímia" seu trabalho no município. A autoria é do vereador Anilton Rissato.

De acordo com o texto do requerimento, Evanilda Pereira ingressou como funcionária pública na educação, em concurso público da Prefeitura de Piracicaba no ano de 1991, atuando de forma exímia com muito amor e dedicação, por 31 anos.

A primeira escola que Evanilda Pereira trabalhou foi a escola do bairro Algodoal, hoje denominada "Professor Miecio Cavalheiro Bonilha", sendo transferida no ano de 1992, para a escola do bairro Novo Horizonte, hoje denominada de Dr. Nélio Ferraz de Arruda.

No ano de 2010, assumiu a direção da creche "Professora Bernadete de Fátima Oliveira", no bairro Altos do Piracicaba, onde permaneceu até setembro do ano de 2022, totalizando 12 anos no mesmo local até a sua aposentadoria, que deverá ocorrer efetivamente no final de janeiro de 2023, quando irá terminar período de férias prêmio.

"Como podemos ver, a diretora Evanilda Pereira, dedicou 31 anos da sua vida para administrar, cuidar e ministrar nas escolas por onde passou de forma exemplar, e ela reconhece que tudo aconteceu de forma gratificante, que também tiveram desafios, e sempre buscou aperfeiçoamento e novos aprendizados, sempre gostando do seu trabalho, sendo ele na função de professora ou gestora, a senhora Evanilda com certeza encerra seu trabalho com sentimento e papel de dever cumprido", ressalta trecho da propositura.

LUTO

Morre o professor Fausto Bérzin

FOP/Divulgação

Luto pela morte de Fausto Bérzin foi prefeito do Campus da Unicamp em Piracicaba (FOP)

A Faculdade de Odontologia de Piracicaba (FOP) da Unicamp decretou luto oficial de três dias pela morte, nesta terça-feira (18), do professor aposentado da área de Anatomia, departamento de Biociências, Fausto Bérzin. Seu corpo será velado na quarta-feira (19), das 8 às 14 horas, no Memorial Metropolitano de Piracicaba, localizado na rua Cajobi, 326. O sepultamento foi no Cemitério Municipal de Nova Odessa, às 16h30.

Natural de Rio Claro, crítico, culto e profundo conhecedor de obras de arte, o professor sempre esteve à frente do seu tempo. Foi o primeiro o prefeito (coordenador) do Campus e responsável pela arquitetura arrojada e construção do atual prédio da FOP. Fausto foi pioneiro na elaboração de vídeos didáticos - há 40 anos -, responsável pelo reflorestamento da Rua do Porto - ponto turístico de Piracicaba – e pelo Bosque da FOP.

Carismático com os alunos, característica que lhe rendeu diversas homenagens, formou diversos professores, que hoje atuam nas mais importantes universidades do País. Diferenciado, deu importante contribuição para a área de eletromiografia – técnica que analisa a atividade muscular. Em 2020, comemorou a expressiva marca de 100 teses sob sua orientação, informou o professor Sérgio Roberto Perez Line, seu ex-aluno e que atuou por muitos anos ao seu lado.

Bérzin é graduado em Odontologia pela FOP-Unicamp (1966), realizou Especialização em Anatomia pela Universidade de São Paulo (1970) e obteve o título de Doutor em Ciências, pela Faculdade de Odontologia de Piracicaba (1974). Docente da área de Anatomia da FOP/Unicamp desde 1968, aposentou-se em 2010, como professor Titular, e atualmente, era Professor Colaborador, mantendo suas atividades de pesquisa e orientação, em eletromiografia e neurociências, no Programa de Pós-Graduação em Biologia Buco-Dental.

FOMENTO

Crea-SP realiza capacitação para edital sobre mobilidade

Brasil deu passo importante com a promulgação da lei federal 12.587 de 3 de janeiro de 2012, que instituiu a Política Nacional de Mobilidade Urbana

O Conselho Regional de Engenharia do Estado de São Paulo (CREA-SP), através da Associação dos Engenheiros e Arquitetos de Piracicaba (AEAP), em parceria com a Faculdade Anhanguera de Piracicaba e participação da Secretaria Municipal de Mobilidade, Trânsito e Transportes de Piracicaba, promovem nas dependências da faculdade curso de capacitação obtida através do chamamento público 4/2022 – Termo de Fomento.

O eixo temático escolhido para ser ministrado em Piracicaba é Mobilidade e Transporte Urbano, com aula inaugural agendada para 24 de outubro das 19h15 às 22h00 de forma presencial no auditório da Faculdade Anhanguera.

Mobilidade e Transporte Urbano são temas recorrentes, tendo se iniciado discussões na década de 60, sendo cada vez mais necessário o debate sobre o assunto, diante do aumento da população mundial e da necessidade de cada vez mais haver deslocamentos de pessoas e cargas com rapidez e segurança, principalmente no ambiente urbano em todo o mundo.

O Brasil deu passo importante com a promulgação da lei federal 12.587 de 3 de janeiro de 2012, que instituiu a Política Nacional de Mobilidade Urbana, objetivando a integração entre os diferentes modais de transporte e a melhoria da acessibilidade e Mobilidade.

Gestores públicos, privados, profissionais da área, engenheiros e arquitetos, e estudantes poderão participar deste curso que visa levar conhecimento e capacitação dentre vários aspectos relacionados a Mobilidade e Transporte Urbano, com foco na mobilidade sustentável e também no uso de tecnologias, tão necessários no mundo atual.

A responsável pelo curso de capacitação será a equipe liderada pela engenheira civil Christiana Maria Lemos Barbato Montmorency parabeniza o CREA-SP e a AEAP pela iniciativa e enfatiza que há uma grande carência de profissionais nesta área e por isso a importância deste curso de capacitação, que deveriam ser mais frequentes em todo o Brasil.

"Este curso será ministrado num momento único, estamos na fase final de elaboração do Plano Diretor de Mobilidade de Piracicaba e do Plano Diretor Regional de Mobilidade, e os alunos e o corpo técnico poderão contribuir com debates e ideias para melhor formatação do plano municipal, integrando ao plano regional de Mobilidade", comenta a secretária Jane Franco Oliveira, titular da Semuttran (Secretaria Municipal de Mobilidade, Trânsito e Transportes).

SERVIÇO
Inscrições pelo link (https://forms.gle/btUoPnTTR8hoisa1A).

APRESENTAÇÕES

I – Histórico da mobilidade urbana, Estatuto das cidades, CTB, Lei de diretrizes da Política Nacional de Mobilidade Urbana;
II - Principais desafios da Mobilidade Urbana no Brasil e no mundo, problemas típicos - 24/10 (19h15 - 22h) 2h45 presencial. Tutorial - e-mail - 25/10 (19h15 - 22h) 2h45 virtual.
III - Mobilidade Urbana Sustentável, acessibilidade universal, soluções modernas e sustentáveis;
IV - Polos Geradores, Transporte individual, Transporte não motorizados, Transporte Coletivo - 26/10 (19h15 - 22h) 2h45 presencial. Tutorial - e-mail - 27/10 (19h15 - 22h) 2h45 virtual.
V - Geração e distribuição modal das viagens, simulação, Função social do transporte público, Equidade social/ Justiça social, Constituição social - 28/10 (19h - 22h) 2h45 presencial. Tutorial - e-mail - 16/11 (19h15 - 22h) 2h45 virtual;
VI - Estrutura urbana, Sistema de transporte, Condições do TPU-Parâmetros de qualidade, Papel da gestão pública no TPU, Linhas e redes, Matriz OD. - 17/11 (19h15 – 22h) 2h45 presencial. Tutorial - e-mail - 18/11 (19h15 - 22h) 2h45 virtual. Tutorial - e-mail - Tutorial Geral modelagem - 21/11 (19h15 - 22h) 2h45 virtual. Visita Técnica - 26/11 (09h - 16h) 7h presencial.
VIII - Entregar ao menos uma solução de Mobilidade e transporte Urbano ao CREA e a Prefeitura de Piracicaba. – 02/12 - 2h45.

CREA-SP
I - Atividades de fiscalização do CREA-SP na Região Metropolitana de Piracicaba - 24/10 e 02/12;
II – Apresentação da equipe do CREA-SP UGI – Piracicaba 24/10. TRABALHOS EM GRUPO
II – Aplicabilidade em ambientes públicos – 02/12.
APRESENTAÇÕES E EXPOSIÇÕES DE IDÉIAS E SOLUÇÕES I – Entregar ao menos uma solução de Mobilidade e transporte Urbano ao CREA e a Prefeitura de Piracicaba. - 05/12.

COLABORADORES
- CHRISTIANA BARBATO MONTMORENCY ENGENHEIRA CIVIL – MSc. ENG. URBANA
- ADRIANE MENEZES COSTA ARAÚJO ENGENHEIRA CIVIL
- ANDRÉ LAPA TAVARES - ENGENHEIRO CIVIL - MSc. ENG. TRANSPORTES
- ANDREZA DORNELAS DE SOUZA ROMA ENGENHEIRA CIVIL – MSc. ENG. TRANSPORTES
- BRUNA FREIRE DE ANDRADE SANCHES - ENGENHEIRA CIVIL
- DANIELA BARBATO - BACHAREL EM FÍSICA – DSc. INTELIGENCIA ARTIFICIAL
- GUILHERME BUBLITZ SOARES - ENGENHEIRO CIVIL
- REJANE BERMUDES BARBATO - ARQUITETA URBANISTA

LETRAS

Academia faz uma Semana em homenagem a Thales de Andrade

O objetivo é relembrar a contribuição do piracicabano Thales Castanho de Andrade para a literatura infantil

A Academia Piracicabana de Letras realizou sábado (15), na Biblioteca Municipal "Ricardo Ferraz de Arruda Pinto", evento de abertura da Semana Thales Castanho de Andrade, com objetivo de relembrar a contribuição do piracicabano Thales Castanho de Andrade para a literatura infantil, cujos livros tratam de ecologia, meio ambiente e preservação da flora e da fauna.

A acadêmica Carmen Pilotto apresentou a trajetória de sucesso de Thales Castanho de Andrade na educação e literatura, do nascimento em 1890 ao falecimento em 1977. Sua principal obra, Saudade, publicado em 1919, teve dezenas de edições e se tornou livro obrigatório nas salas de aula.

Para o presidente da Academia Piracicabana de Letras, Vitor Pires Vencovsky, o evento foi um encontro do passo, representado por Thales Castanho de Andrade, com o futuro, representado pelos três jovens leitores homenageados com a entrega de diplomas e livros.

As homenagens foram entregues para Vitor Martins Chamochumbi, 9 anos, aluno do 3º ano do Colégio Atlântico, Sinésia Gomes Moreira, 13 anos, aluna do 8º ano da Escola Estadual Dr. Prudente e Livia Odas Schultz, 14 anos, aluna do 8ª ano do Colégio Objetivo.

A acadêmica e contadora de histórias Carmelina de Toledo Piza fez uma apresentação do livro El-Rei Dom Sapo, importante obra que destaca a importância da preservação da natureza no meio rural.

Outras informações sobre o piracicabano Thales Castanho de Andrade estão disponíveis no site https://thalesdeandrade.com.br.

Fotos: Divulgação

Projeto de Leitura coloca Thales em destaque nos ônibus circulares

Livia Odas Schultz, recebendo diploma Thales Castanho de Andrade, com Ivana de Negri, Carmen Pioltto e Vitor Vencovsky

Vitor Martins Chamochumbi, recebendo diploma Thales Castanho de Andrade, com Ivana de Negri, Carmen Pioltto e Vitor Vencovsky

Sinésia Gomes Moreira, recebendo diploma Thales Castanho de Andrade, com Ivana de Negri, Carmen Pilotto e Vitor Vencovsky

Sinésia Gomes Moreira, com família, professores e amigos

Acadêmicos Edson Rontani Jr., Carmen Pilotto, Vitor Vencovsky e Ivana de Negri, anunciando o projeto Viajando na Leitura

Vitor Martins Chamochumbi, com Rosangela Camolesi, Fatima Suzegan e Bruno e Carla Chamochumbi

Livia Odas Schultz, Mariana Camolesi e Vera Lúcia Odas Schultz

Sinésia Gomes Moreira, Vitor Martins Chamochumbi e Livia Odas Schultz

Divulgação

HOSPITAL

HFC lança plano de saúde HFC Saúde

Já pensou em cuidar da saúde dos seus colaboradores no HFC Saúde? Agora isso é possível com o plano de saúde do HFC Saúde, que conta com hospital de alta tecnologia, estrutura moderna e atendimento de qualidade, referência para Piracicaba e região.

O HFC Saúde é um plano de saúde pensado especialmente para você e sua empresa. Com ele você tem acesso a uma ampla rede credenciada própria e terceirizada, diversos médicos em seus próprios consultórios, clínicas e laboratórios, Pronto Atendimento 24h e ambulatório exclusivo de pediatria com horários flexíveis. O HFC Saúde abrange Piracicaba e região e possui atendimento de urgência e emergência em todo território Nacional, através do Sistema Abramge.

O HFC Saúde oferece projetos de saúde personalizados as empresas, de acordo com o perfil dos colaboradores, tendo como foco a promoção e prevenção da saúde, além do bem estar e qualidade de vida. Trabalhador saudável garantia de produtividade. Contar com um plano de saúde completo, faz toda a diferença!

PLANO HFC SAÚDE — Uma operadora regulamentada pela ANS (Agência Nacional de Saúde Suplementar) que oferece uma assistência à saúde de qualidade e humanizada.

• Padrão de excelência no cuidado com o cliente;

• Estrutura ambulatorial própria com acesso rápido;

• Rede credenciada ampla e qualificada;

• Constante investimento em tecnologia e inovação;

• Atendimento diferenciado para clientes;

• Rede Abramge - atendimento urgência e emergência em todo Brasil;

• Atenção Primária à Saúde – APS.

O HFC Saúde oferece várias opções de produtos com excelente custo benefício, garanta o que há de melhor para seus colaboradores. Planos na medida certa para você e sua empresa.

ATENDIMENTO - Com intuito de facilitar o acesso e buscando sempre inovar, o HFCSaúde disponibiliza as informações na palma da sua mão, com o aplicativo "Meu HFC". Através dele você consegue agendar consultas no HFCMED, emitir laudos dos exames, consultar e alterar seus dados cadastrais e as informações do seu plano de saúde, visualizar sua utilização, as coparticipações geradas, a carteirinha e apresentar no ato do atendimento ao prestador de serviço e muito mais. Cliente HFC Saúde conta ainda com orientação exclusiva de enfermagem via whatsApp, em horário comercial.

EMERGÊNCIA - Com uma estrutura revitalizada, o Pronto Atendimento do HFC Saúde oferece agilidade no atendimento e segurança para o paciente. O setor possui sala exclusiva para medicações rápidas, realização de eletrocardiograma e atendimentos de outras especialidades com equipamentos de última geração, além de contar com 4 leitos de retaguarda de UTI.

EXAMES - Os exames de imagem são realizados na estrutura de alta tecnologia do HFCImagem, que conta com equipamentos digitais, laudos eletrônicos e agendamento on-line via whatsApp. Lembrando que os laudos também podem ser acessados via Qcode ou via aplicativo "Meu HFC".

HFC LAB - HFC LAB é o laboratório de análises clínicas, com serviço de excelência em medicina diagnóstica. Estrutura moderna, profissionais qualificados e agilidade na entrega dos resultados. Os serviços de agendamento de exames e resultados podem ser feitos on-line pelo site www.hfcp.com.br/hfclab ou app "Meu HFC" .

HFC MED - O Centro de Especialidades Médicas é estruturado com profissionais capacitados e renomados que vão cuidar da saúde de forma integrada, entendendo o histórico de saúde e suas necessidades. Neste ambulatório está alocado o atendimento de pediatria com horários flexíveis, facilitando o acesso e dando resolutividade as demandas nas crianças.

INTERNAÇÃO - Setor preparado para proporcionar uma excelente experiência, equipamentos modernos, atendimento personalizado e equipe multiprofissional, permitindo oferecer um cuidado integral ao cliente.

Venha conhecer o HFC Saúde!

Disponibilizamos a contratação de planos para empresa a partir de 2 pessoas.

Um novo plano de saúde que chega para cuidar da saúde de um jeito que só quem tem experiência sabe fazer.

SELAM

Abertura dos Jogos Metropira será no próximo dia 5/11

A cerimônia de abertura da primeira edição dos Jogos da Região Metropolitana de Piracicaba - Metropira 2022 será realizada no dia 5, às 8h30, no Ginásio Municipal Waldemar Blatkauskas. A informação foi divulgada hoje, quarta-feira, 19/10, pela Selam (Secretaria de Esportes, Lazer e Atividades Motoras). A competição, que terá três datas, nos dias 5, 6 e 12/11, reunirá mais de 400 atletas na faixa etária dos 13 aos 16 anos de idade. Seis modalidades esportivas estarão em disputa: atletismo, basquetebol, futsal, handebol, natação e voleibol.

Estão confirmadas no Metropira delegações de 11 municípios: Águas de São Pedro, Anhembi, Charqueada, Elias Fausto, Iracemápolis, Rio Claro, Rio das Pedras, Saltinho, São Pedro e Santa Maria da Serra, além da anfitriã Piracicaba, que será representada pelos alunos do Programa Desporto de Base (PDB). "É o primeiro evento e, obviamente, vamos construir ações para que o Metropira cresça a cada edição. A ideia no futuro é ampliar o número de participantes e de modalidades", afirmou Hermes Balbino, secretário da Selam.

A criação dos Jogos foi anunciada pela Selam no início do mês de setembro, durante a reunião do Conselho de Desenvolvimento da RMP (Região Metropolitana de Piracicaba), em Águas de São Pedro. O regulamento geral do Metropira 2022, a tabela oficial de cada modalidade e os locais de competição serão definidos no dia 26/10, após a realização do congresso técnico envolvendo representantes de cada município inscrito. Mais informações sobre o evento podem ser obtidas pelo telefone (19) 3403-2648 ou pelo e-mail metropira@piracicaba.sp.gov.br.

ESCOLA DO LEGISLATIVO

Leis de Proteção de Dados: inscrições vão até dia 23

Terminam neste domingo (23), as inscrições para a palestra "Aspectos gerais sobre a Lei Geral de Proteção de Dados Pessoais e seus reflexos na vida dos cidadãos", que será realizada de forma on-line no dia 25 de outubro, das 14h Às 17h.

Promovida pela Escola do Legislativo "Antônio Carlos Danelon - Totó Danelon", a palestra é direcionada ao público em geral e abordará temas com noções gerais sobre a lei, tais como direitos dos titulares de dados, deveres dos agentes de tratamento, requisitos para o tratamento de dados e os impactos decorrentes da legislação. Os interessados podem se inscrever pelo link https://escola.camarapiracicaba.sp.gov.br/inscricao/439

O evento será ministrado pela palestrante Tatiane Mendes Sanches, advogada desde 2002, mestranda em direito pela PUC (Pontifícia Universidade Católica) Campinas, pós-graduada em MBA em gestão estratégica em governança corporativa, risco e compliance (PUC), pós-graduanda em direito médico e da saúde (Legale). Ela possui extensão em compliance digital e gestão de proteção de dados pessoais (PUC), privacidade e proteção de dados.

A palestra online será realizada através do aplicativo Zoom, com transmissão simultânea pelo YouTube (Escola do Legislativo Piracicaba), os inscritos receberão o link de acesso para a sala de reunião por email e/ou WhatsApp.

Foto-Legenda

Guilherme Valdanha

VISITA AO PREFEITO

O prefeito Luciano Almeida recebeu em seu gabinete na tarde de terça (18) o reitor da Unimep (Universidade Metodista de Piracicaba), Ismael Valentin. A pauta do encontro foi a situação atual do prédio da Empem (Escola de Música de Piracicaba Maestro Ernst Mahle), que integra a lista de imóveis à venda pela Rede Metodista de Educação, administradora da Empem por estar incorporada ao Instituto Educacional Piracicabano da Igreja Metodista, no Plano de Recuperação Judicial para quitar os débitos que a instituição tem com credores e o próprio Governo. Durante a reunião, Luciano Almeida lembrou que a Empem é uma instituição privada e que qualquer ação tomada precisa estar dentro do princípio da legalidade. Ele solicitou a Valentin que apresente uma proposta indicando como a Administração pode contribuir para intermediar a situação. A reunião teve, também, a presença de Juliana Baccarin, chefe de gabinete, e Michael Adorno e Renata Bueno, representando o Instituto Educacional Piracicabano.

SEMA

Prefeitura abre votação on-line para escolha do logo do Selapir

Divulgação

Lançamento oficial será no 3º Encontro Conecta Rural, no dia 27/11

A Prefeitura de Piracicaba, por meio da Sema (Secretaria Municipal de Agricultura e Abastecimento), abriu ontem, 19, a votação para a escolha do novo logo do Selapir (Selo Local de Alimentos de Piracicaba). São duas opções para o público escolher, por meio dos comentários, em uma postagem feita no Instagram da Prefeitura (@prefeituradepiracicaba). Para computar o voto no selo de preferência é só enviar um comentário na postagem (https://bit.ly/logoselapir), com o número da opção escolhida, 1 ou 2. A votação será válida até dia 26/10.

O Selapir é uma iniciativa da Prefeitura de Piracicaba, por meio da Sema, que objetiva identificar e valorizar os alimentos produzidos no próprio município, promover o consumo de alimentos locais e dar destaque e oportunidade de crescimento à economia local e incentivo aos produtores.

Para a secretária da Sema, Nancy Thame, a votação possibilita a escolha aberta e democrática do novo logo, de forma fácil e acessível. "O Selapir é para a valorização do produto e da economia local de Piracicaba e queremos que a população se sinta parte deste processo e dê preferência à compra de alimentos feitos dentro do nosso município", disse.

O selo será gratuito e terá uso facultativo, destinado a agricultores e produtores locais do município para uso nas embalagens de seus produtos, que podem ser in natura (frutas, legumes, verduras), processados (pães, doces, geleias, macarrão, etc) ou processados de origem animal (leite, ovos, queijos, salames etc).

O lançamento oficial do Selapir será no 3º Encontro Conecta Rural, no dia 27 de novembro, no Varejão da Paulista, com a entrega do selo para produtores cadastrados.

EMPREGABILIDADE

Feira tem programação voltada ao público LGBTQIA+ e mulheres

Evento recebeu cerca de 500 pessoas no terceiro dia de atividades; inovação e tecnologia também foram temas abordados

Com programação especial para desempregados, público LGBTQIA+, mulheres e pessoas interessadas em inovação e tecnologia, a 2ª Feira da Empregabilidade teve ontem, 19, aproximadamente 500 participantes. O evento começou segunda-feira, 17/10, e termina hoje, 20, na Fumep (Fundação Municipal de Ensino). A realização é da Prefeitura de Piracicaba, por meio da Semdettur (Secretaria de Desenvolvimento Econômico, Trabalho e Turismo) e empresas parceiras. As atividades, que abrangem oficinas e palestras para qualificação profissional, são totalmente gratuitas. Além disso, o evento disponibiliza 2 mil vagas de emprego. O perfil do público é, na maioria, formado por mulheres (67,5%), sem filhos (58,6%), desempregadas (74,5%), com Ensino Médio completo (50,8%), solteiras (63,3%) e da raça branca (53,5%).

INCLUSÃO - A ArcelorMittal realizou no período da tarde de hoje a palestra Inclusão do grupo LGBTQIA+ na ArcelorMittal Brasil, com o especialista de Diversidade & Inclusão Pedro Borges. A empresa está com vagas abertas para estágio, operador(a), técnico(a) de manutenção, engenheiro(a), auditor(a) e supervisor(a).

"Todas as nossas vagas são divulgadas com a premissa de que a empresa valoriza a diversidade e inclusão, por isso, incentivamos que mulheres, pessoas com deficiência, de diferentes raças e orientações sexuais se candidatem", destacou Bruna Barusso, analista de comunicação.

Cris Batocchio, assessora de projetos especiais da Semdettur, disse que o formato da Feira, que concilia oferta de empregos com oportunidade de qualificação profissional para os mais diversos nichos, tem agradado os visitantes. "Temos, inclusive, servido de modelo para outras prefeituras da região que têm enviado seus representes para conhecer o nosso evento", contou.

Ela disse, ainda, que o CAT (Centro de Apoio ao Trabalhador) e as empresas parceiras já receberam mais 2 mil currículos durante o evento. "Nos próximos dias, as próprias empresas farão contato com profissionais selecionados de acordo com cada perfil", disse Cris.

HOJE, 20 – A programação da 2ª Feira da Empregabilidade se encerra hoje, 20, com abordagem especial para desempregados, pessoas em busca do primeiro emprego, diversidade étnico-racial e inclusão de pessoas negras e indígenas.

Divulgação

Cerca 500 pessoas passaram ontem, 19, pelo espaço do evento

TRANSPORTE – A Semuttran (Secretaria de Mobilidade Urbana, Trânsito e Transportes) informou que nesta quinta-feira, três ônibus envelopados com as temáticas Outubro Rosa e as campanhas Lonjura que Salva - sobre a distância obrigatória de 1,5m dos motoristas em relação aos ciclistas -, e Viajando na Leitura - de incentivo à leitura, fazem o transporte de passageiros até a Fumep. O ônibus que faz a linha da Vila Fátima circulará adesivado com a campanha Lonjura que Salva; o Perimetral, com Outubro Rosa, e a linha Panorâmica, com o tema Viajando na Leitura. "A Semuttran apoia a 2ª Feira da Empregabilidade divulgando ações que corroboram para a educação, cidadania e segurança no trânsito", disse Jane Franco Oliveira, secretária da Pasta.

FISCALIZAÇÃO

Vereador acompanha serviços da Sema na Zona Rural

Assessoria Parlamentar

Thiago Ribeiro esteve nos bairros Ibitiruna e Jibóia nesta terça, 18

O vereador Thiago Ribeiro, visitou na tarde desta terça-feira (18), regiões da zona rural de Piracicaba, entre os bairros Ibitiruna e Jibóia, região de Anhumas. Na ocasião, o parlamentar acompanhou serviços que estão sendo realizados pela Sema (Secretaria Municipal de Agricultura e Abastecimento) na estrada vicinal Joaquim Leite de Toledo, que liga o bairro Jibóia ao distrito de Laras, localizado no município vizinho de Laranjal Paulista.

Os serviços realizados pela secretaria nesta estrada, nos cinco quilômetros que pertencem a Piracicaba, são para o escoamento das águas de chuva, evitando o desgaste da estrada. A estrada total possui uma extensão de aproximadamente 11 quilômetros.

Funcionários da Sema que trabalham no local, relataram a importância da intensificação no escoamento de águas em estradas rurais, o que garante a durabilidade e boas condições das mesmas, e que este serviço vem sendo realizado em diversas estradas do município.

O parlamentar também avaliou as condições da estrada vicinal, que tem intenso movimento, principalmente aos finais de semana, quando muitos moradores de Piracicaba (SP) visitam o distrito de Laras, onde se localiza a Capela de São Sebastião, que possui importante participação na história e cultural do distrito.

"Fui chamado no local por moradores da região, que utilizam a estrada diariamente e que elencaram diversas outras demandas da região. Na oportunidade encontrei uma equipe da SEMA, que no local está realizando um excelente trabalho junto ao escoamento na estrada, buscando garantir a excelência no serviço e a durabilidade da via e segurança para os motoristas. Parabenizo aqui, os colaboradores da secretaria, empenhados em garantir a segurança no trânsito nessa importante via de ligação entre Piracicaba e Laranjal Paulista", destacou o parlamentar.

HOMENAGEM

José Luiz Gomes Chicanelli recebe Título de Cidadão Piracicabano

A Câmara Municipal de Piracicaba entregou, na noite de terça-feira, 18, o Título de Cidadão Piracicabano ao médico José Luiz Gomes Chicanelli, em iniciativa do vereador Paulo Camolesi, autor do projeto de decreto legislativo 29/2022. A solenidade ocorreu no Salão Nobre "Helly de Campos Melges" e foi acompanhada por familiares e amigos do profissional que está na cidade há mais de 40 anos.

"Fico feliz (em conceder essa homenagem), porque, coincidentemente, ontem (segunda-feira, 17), entreguei uma moção a um grupo da Dedini, que trabalha com o reuso da água, portanto, salva o meio ambiente, e hoje eu estou aqui enaltecendo um ser humano que salva vidas", disse Camolesi. "Eu fico feliz, porque o doutor Chicanelli tem contribuído com o projeto de Deus de salvar vidas", enfatizou.

Bastante emocionado, o homenageado lembrou de sua trajetória, quando chegou em Piracicaba há 43 anos para trabalhar. "Passamos por momentos difíceis, mas também conquistamos muitas coisas, fizemos bastante amigos", disse, e agradeceu pelo reconhecimento. "Agradeço muito o que vocês fizeram por mim, principalmente ao vereador Paulo Camolesi, pelo título de cidadão, e ao povo piracicabano, que nos aceitou e permitiu que isso acontecesse", destacou.

Diretor-financeiro do Sindicato dos Municipais de Piracicaba e Região, José Osmir Bertazzoni destacou a honra em receber as pessoas que decidem viver na cidade. "Título de Cidadão precisar ter um ideário, em reconhecer aqueles que aqui vieram e escolheram para viver, ainda mais o doutor Chicanelli, que tem uma história tão bonita e de resistência", destacou.

João Paulo Jordão Mainardi, diretor institucional de Interação e Fomento ao Cooperativismo da Unimed Piracicaba, recordou de quando, ainda na escola, doutor Chicanelli foi falar sobre medicina. "E também temos muitos pacientes em comum, e eu sempre ouço elogios a respeito da maneira como o senhor atende", destacou, ao parabenizar pelo reconhecimento, agora como Cidadão Piracicabano.

CURRÍCULO - Natural de Ribeirão Preto, José Luiz Gomes Chicanelli nasceu com uma doença congênita no coração e ainda durante sua infância e adolescência passou por uma série de cirurgias e procedimentos para sobrevivência.

Como teve a vida marcada por idas aos hospitais e pelo contato próximo tão jovem com médicos, resolveu qual profissão iria seguir, e a medicina tornou-se seu objetivo. Chicanelli sempre teve lema "curar se possível, aliviar se possível, confortar sempre" e dedicou-se diligentemente aos estudos, conseguindo entrar na Faculdade de Medicina da Unesp, em Botucatu, onde se formou e completou a especialização em cardiologia nas cidades de Ribeirão Preto e São Paulo.

Há mais de 40 anos, Chicanelli adotou Piracicaba para viver e, desde então, desenvolve um trabalho de excelência em hospitais e em consultório particular, sempre envolvido com trabalhos sociais. Há mais de 30 anos atua junto à Paróquia Matriz da Vila Resende e outras entidades assistenciais do município.

O cardiologista é casado desde 1977 com a médica psiquiatra Maria Cândida Alves da Silva Chicanelli, com quem tem três filhos Rachel Teixeira Chicanelli; Clarissa Teixeira Chicanelli e José Renato Teixeira Chicanelli, têm quatro netos Beatriz Chicanelli Sanches; Guilherme Cordeiro Chicanelli; Artur Chicanelli Sanches e Helena Chicanelli Gonçalves.

Davi Negri

Projeto de decreto legislativo 29/2022, aprovado na Câmara Municipal, é de autoria do vereador Paulo Camolesi

MOÇÃO

Choperia do município receberá homenagem pelos 15 anos

De autoria do vereador Thiago Ribeiro, foi aprovado nesta segunda-feira (17), na 51ª reunião ordinária, a moção 179/2022 de aplausos ao Villinha Chopp Botecaria Ltda, por completar 15 anos de atividades em Piracicaba. No texto da homenagem, o parlamentar destaca que a empresa iniciou suas atividades no dia 13 de novembro de 2007, por iniciativa de seu proprietário, Valderes Adriani Colombeli, este natural de Erechim, município do Rio Grande do Sul. Como diferencial, o vereador destacou que o Villinha "trabalha para proporcionar entretenimento e lazer para os clientes que frequentam o estabelecimento, sempre prezando pela excelente maneira em servir, com uma equipe altamente dedicada e que preza pelo sucesso da empresa desde sua fundação".

TRÂNSITO

Semuttran faz reforço da sinalização em 31 vias

A Prefeitura de Piracicaba, por meio da Semuttran (Secretaria Municipal de Mobilidade Urbana, Trânsito e Transportes), reforçou entre os dias 13 e 19/10 sinalizações horizontais e verticais em 31 pontos da cidade, sendo 12 avenidas, 18 ruas e uma estrada. O serviço é realizado em vias com grande fluxo de veículos e próximas às escolas, para garantir maior segurança e fluidez do trânsito, tanto para pedestres quanto para ciclistas e motoristas.

Os serviços abrangem faixa de pedestre, lombada, faixa elevada, pare, marcas de canalização e desaceleração, Linha de Redução de Velocidade (LRV), entre outros. De acordo com a Semuttran, a tinta utilizada na sinalização horizontal contém microesferas de vidro, que permitem melhor visualização, por refletirem a luz dos veículos. Quando necessário, os serviços incluem também a instalação de tachão e tachinha e troca de placas de sinalização vertical e aérea.

A Semuttran pode ser acionada pelos números 3401-1110 e 3401-1111 nos serviços pontuais e emergenciais (veículos estacionados irregularmente, veículos em frente a garagens, acidentes etc.) e 156 para gerais (solicitações de sinalizações horizontais, verticais, vagas, semáforo, radar etc).

PLANO DE MOBILIDADE

Audiência pública final da revisão acontece no dia 26

A Prefeitura de Piracicaba, por meio da Semuttran (Secretaria de Mobilidade Urbana, Trânsito e Transportes), realiza no próximo dia 26, às 19h, no auditório do Centro Cívico (no prédio da Prefeitura), audiência pública final da revisão do Plano de Mobilidade Urbana. O evento é aberto à população, que pode sugerir propostas sobre o assunto. A participação é gratuita. O endereço é rua Antônio Corrêa Barbosa, 2233. A minuta de Revisão do Plano de Mobilidade está disponível para consulta no site www.planmob.piracicaba.sp.gov.br.

O Plano de Mobilidade Urbana, estabelecido pela Política Nacional de Mobilidade Urbana, é um instrumento de planejamento para orientar os investimentos e ações a serem feitos na cidade a curto, médio e longo prazos. De acordo com a secretária da Semuttran, Jane Franco, a colaboração dos munícipes é fundamental. "A participação dos cidadãos é de vital importância para a construção de um modelo de mobilidade urbana mais justo, que auxilie na construção de uma cidade mais democrática e acessível", explicou.

Após as sugestões e propostas da população, podem ser feitos ajustes na minuta do Plano de Mobilidade, que, sem seguida, será enviado para a Câmara Municipal, para aprovação dos vereadores.

ASSINE E ANUNCIE: 2105-8555

CÂMARA

Dedini é homenageada por ações que garantiram renovação do Selo Verde

Empresa foi reconhecida em moção de aplausos entregue por Paulo Camolesi

A empresa Dedini S/A Indústrias de Base foi reconhecida pela Câmara por ter obtido a renovação do uso do Selo Verde com nota máxima conferida pelo Instituto Internacional de Pesquisa e Responsabilidade Socioambiental Chico Mendes. O vereador Paulo Camolesi entregou, em ato solene na noite desta segunda-feira (17), a moção de aplausos 135/2022 a dirigentes da companhia.

A moção destaca que o desenvolvimento de tecnologias sustentáveis para o setor industrial sucroenergético, aliado a projetos ambientais realizados internamente e também voltados à comunidade, foi preponderante para a aprovação. A renovação, feita com base nos critérios do Programa de Certificação pelo Compromisso com a Responsabilidade Socioambiental, avaliou o Projeto Água, da Dedini, e concluiu que as ações são "de grande importância para o desenvolvimento sustentável do país e para a proteção do meio ambiente".

O Projeto Água tem como estruturas fundamentais as áreas social, econômica e ambiental envolvendo a preservação da microbacia do Guamium, uma das principais integrantes da bacia hidrográfica de Piracicaba. A iniciativa conseguiu reduzir em 29,5% o volume de água captada do manancial, sendo que o reaproveitamento da água usada na produção da empresa chegou a 99%. No mesmo período, a Dedini deixou de gerar 142.500 metros cúbicos de efluentes por mês.

Outra ação do projeto inclui o reflorestamento de áreas que compõem a microbacia do Guamium, feito em parceria com a organização não-governamental Florespi. Em 10 anos, aproximadamente 13 mil mudas foram plantadas e, desde 2005, 97 mil metros quadrados foram reflorestados por meio de 50 espécies nativas, das quais 10 estão ameaçadas de extinção.

Cloé Gobbo Dedini Duarte, superintendente corporativa da Dedini, creditou a nota máxima obtida na renovação do uso do Selo Verde à "equipe maravilhosa" que atua no projeto e destacou a importância da iniciativa na preservação do meio ambiente. Ela esteve acompanhada de Igor Serra, coordenador de meio ambiente da empresa, e outros funcionários.

Antonio Osvaldo Storel, assessor parlamentar de Paulo Camolesi, enfatizou que a moção "é um instrumento que o vereador tem a prerrogativa de utilizar para, em nome da cidade, oferecer esse aplauso à empresa pelas atitudes tomadas em relação ao meio ambiente". "É extremamente importante fazer com que isso repercuta não só em nível municipal, mas universalmente."

Paulo Camolesi ressaltou que o Projeto Água "é de grande importância para o desenvolvimento sustentável e para a proteção do meio ambiente". "Se não cuidarmos do meio ambiente, sabemos que ele é limitado e pode faltar para a nossa sobrevivência. É muito bom ver a renovação do Selo Verde e os 99% de reuso da água na produção", disse o vereador. "Fazemos essa homenagem para mostrar ao povo e aos empresários essas práticas para que outros sigam o exemplo e passem a cuidar da nossa terra", completou.

Guilherme Leite

Moção destaca que o desenvolvimento de tecnologias sustentáveis para o setor industrial sucroenergético foi preponderante para a aprovação

CONSELHO

Comad apresenta propostas para a política sobre drogas

Representantes do Comad (Conselho Municipal sobre Álcool e outras Drogas) e da Smads (Secretaria Municipal de Assistência e Desenvolvimento Social) estiveram reunidos, na última terça-feira (17), com o prefeito Luciano Almeida e com o vereador Gustavo Pompeo para apresentar as demandas levantadas durante a XX Semana Municipal de Políticas Sobre Drogas, com o tema "Vamos cuidar de nós para cuidar de todos!"

O evento, realizado em junho, contou com oficinas de debates, que geraram diversas propostas para serem levadas ao prefeito. O vereador Gustavo Pompeo foi um dos apoiadores da semana e colocou-se à disposição para intermediar o encontro com o chefe do Poder Executivo.

As primeiras demandas levadas ao prefeito foram a carência de médicos psiquiatras na rede e a necessidade de criação de programas na área de saúde mental para atender servidores em questões associadas ao uso de substâncias psicoativas. Ambas já eram de conhecimento do chefe do Executivo. A conselheira do Comad, Janete Céli Soares Sanches, frisou que, depois da pandemia de Covid-19, houve um aumento de servidores com problemas de depressão e uso de álcool e outras drogas, e que seria importante disponibilizar um profissional especializado para atender a essa demanda dos servidores.

Foi pautada, durante a reunião, a criação do Caps III. De acordo com a conselheira Nathalia Drago Ribeiro, existe a necessidade de um Caps AD III com atendimento 24 horas por dia, de segunda a domingo. A ideia foi reforçada pela titular da Smads, Euclidia Fioravante. Ela relatou que já houve casos em que, nos fins de semana, pacientes tiveram de esperar até segunda-feira para receberem atendimento.

Também foram apresentadas outras demandas, como a falta de leitos psiquiátricos e a necessidade de criação e execução de projetos de educação permanente para profissionais de saúde mental da Smads e da Secretaria Municipal de Educação.

O vereador Gustavo Pompeo se mostrou otimista quanto à execução das diversas demandas levadas ao prefeito. Presidente do Fórum Saúde Mental e Combate à Dependência Química na Câmara, o parlamentar salientou que sabe da importância das políticas públicas voltadas para esse tema, que afeta milhões de pessoas.

Divulgação

Demandas foram levantadas durante a XX Semana Municipal de Políticas Sobre Drogas, realizada em junho, que contou com o apoio do vereador Gustavo Pompeo

CÂMARA

Estudantes do Adventista participam de projeto

Davi Negri

Visita integra o projeto Conheça o Legislativo, em que estudantes vão conhecer o trabalho desenvolvido na Câmara Municipal de Piracicaba

Os alunos do 1º ano do Colégio Adventista visitaram a Câmara Municipal de Piracicaba na manhã desta quarta-feira (19), através do projeto "Conheça o Legislativo", que busca tornar mais acessível as informações referentes à administração pública da cidade e ao funcionamento da Casa de Leis.

Os 29 estudantes de 15 a 16 anos puderam conhecer o memorial Prudente de Moraes e a galeria de ex-presidentes, no prédio principal da Câmara. Em seguida, direcionaram-se ao Plenário "Francisco Antônio Coelho", onde 23 deles tiveram a oportunidade de ocupar as cadeiras dos vereadores. Quatro alunos foram escolhidos para se sentar nas cadeiras da mesa diretora da Casa e encaminhar a simulação de uma reunião ordinária.

O convite para a visita partiu do vereador Acácio Godoy, que os recepcionou no Plenário. "No passado, alguém disse para mim 'vocês serão os futuros governantes do país', e eu vou falar o mesmo para vocês. É possível que eu esteja diante dos futuros vereadores, governadores...", ressaltou o parlamentar. "A política é um assunto muito sério para ficar só na mão de político", defendeu o vice-presidente da Câmara, incentivando os jovens a participarem da vida política da cidade.

A agente legislativa Michelle Santin Pecorari detalhou a história da administração pública no Brasil e da constituição de Piracicaba – abordando sua trajetória como povoado, vila e, por fim, enquanto cidade. Os alunos, neste momento, tiveram contato com cópias dos manuscritos originais da fundação da cidade e da Câmara. A servidora Dayane Cristina Soldan, por sua vez, mostrou aos jovens o sistema Atom (Access to Memory), plataforma digital que abriga o acervo histórico da Casa de Leis.

Bruno Didoné, servidor do Departamento de Documentação e Arquivo, explicou aos estudantes a separação dos três poderes e as funções de cada um. Já a servidora Érica Dinis trouxe, à conversa, os conceitos de Lei Orgânica, Plano Diretor e transparência pública, além de apresentar a Escola do Legislativo e o Laboratório de Ideias Legislativas (Lab-ID), que permite que a população sugira propostas ao Poder Legislativo municipal.

Guiados por Érica Dinis, os alunos deram início à simulação, seguindo os protocolos definidos pelo regimento interno da Casa: abertura da sessão, leitura bíblica, chamada oral e entrada das matérias a serem votadas. Na ocasião, o projeto discutido pautava a permissão do uso de celulares em salas de aula.

Oito estudantes tiveram a missão de ocupar a Tribuna "Maria Benedita Pereira Penezzi" e, nela, defender seu ponto de vista a respeito do assunto. Entre os argumentos trazidos pelos favoráveis ao uso do celular, estavam a necessidade do ambiente escolar caminhar junto ao avanço tecnológico, possibilitando o uso dos aparelhos para acesso a material complementar através de QR codes presentes no material didático, para a realização de pesquisas, entre outros.

Já os alunos que se posicionaram contra o uso do celular em sala de aula destacaram que seria muito difícil avaliar se o aparelho estaria realmente sendo usado para fins pedagógicos e não pessoais; eles trouxeram, ainda, o fato de a escola já disponibilizar computadores, projetores e tablets para tal finalidade. Ao final da simulação, o uso dos aparelhos celulares em sala de aula foi aprovado com o voto de 13 dos "vereadores" que participaram da dinâmica.

Evandro Toniolo, professor de História que acompanhou a visita, destacou a importância daquele momento aos estudantes. "A participação nessa reunião e as informações que aqui obtivemos têm como objetivo ajudar vocês a compreenderem como funciona o sistema democrático e fazer jus a ele, já que tantos por ele lutaram", afirmou o docente, em fala destinada aos alunos.

O estudante Vitor Chinelato, que atuou como o presidente da sessão simulada, apontou que, ao contrário dele, muitos colegas não procuram se informar sobre política. "Grande parte da minha geração não tem interesse nessa área, [...] então acho muito importante esse projeto para divulgar, principalmente para a geração que está vindo, que serão os futuros líderes e o futuro eleitorado".

Escolas que tenham interesse em participar do projeto "Conheça o Legislativo" podem entrar em contato com a Escola do Legislativo "Antônio Carlos Danelon - Totó Danelon" pelo telefone 3403-7129.

Divulgação

AVENIDA CORCOVADO

A Avenida Corcovado foi interditada, nos dois sentidos, no início da tarde de ontem, 19, após uma carreta carregada com ração animal tombar na via, no sentido Centro-Vila Sônia. O motorista ficou ferido e foi socorrido para o Hospital dos Fornecedores de Cana pelo Corpo de Bombeiros. Agentes da Semuttran (Secretaria Mobilidade Urbana, Trânsito e Transportes) foram ao local para orientar o tráfego. Devido à interdição, os motoristas que trafegam sentido Centro-Vila Sônia devem acessar a rodovia SP-308, sentido Charqueada, e fazer o primeiro retorno. Já os motoristas que trafegam sentido Vila Sônia-Centro devem acessar a rodovia SP-304 e fazer o primeiro retorno.

FORMAÇÃO

Vereador participa de abertura da Semana de Tecnologia do Senai

Guilherme Leite

Estudantes do Senai Mário Dedini têm a oportunidade apresentar e demonstrar novas tecnologias em parceria com 30 empresas, entre brasileiras e multinacionais

Vitrine. Foi desta maneira que o vereador Pedro Kawai definiu a Semana de Tecnologias e Inovações Industriais de 2022, promovida anualmente pela escola Senai Mário Dedini. A abertura aconteceu na tarde desta quarta-feira (19) e contou com alunos e professores da instituição, empresários e visitantes.

Aproximadamente 130 alunos dos cursos de Mecânica de Manutenção, Mecânica de Usinagem, Eletrotécnica, além de outros oferecidos pela unidade, iniciaram hoje, em parceria com 30 empresas – entre brasileiras e multinacionais -, apresentações e demonstrações de diversas tecnologias, com visitação aberta à comunidade.

"Isso mostra a força da juventude piracicabana, a importância que o Senai dá para essa garotada para a inserção no mercado de trabalho, porque quando você participa de semanas de tecnologias você passa a trabalhar e a fortalecer a potencialidade dos jovens estudantes, de modo que possam ser efetivados nas empresas", reforça Pedro Kawai.

Para o diretor do Senai, o evento representa o respeito das empresas com a instituição, "além disso a confiança". "São 30 empresas que estão trazendo suas tecnologias para exporem aqui. Nossos alunos, que são capacitados por essas empresas, estarão apresentando essas tecnologias à população", acrescenta Ophir Figueiredo Junior.

O gestor complementa que seis equipes do Senai estão participando de uma competição nacional idealizada pelo Senai São Paulo. "O grand prix ocorre em âmbito nacional na área tecnológica e o nosso time optou pelo setor da construção civil. A proposta é uma escola diferenciada para o desenvolvimento de cursos na área da construção civil. Quem trouxe esse desafio foi a Saint-Gobain, uma importante empresa do ramo", explicou Figueiredo Junior.

A coordenadora pedagógica da entidade, Solange Simal Pereda, reforça que o propósito é trazer empresas com alta tecnologia para que os estudantes se apropriem desses mecanismos expondo às indústrias, que podem ser potenciais compradoras dessas tecnologias. "Nosso objetivo é que o aluno tenha contato com inovações, de modo que possa fazer a mediação entre empresas da região e outras que podem absorver os equipamentos".

Aluno do primeiro semestre do curso de Mecânica de Usinagem, Raul Pedro Rosa, de 18 anos, disse que é a primeira oportunidade de participar da exposição. "É algo que é inusitado, pois nunca tive contato com a indústria, com a parte de usinagem".

No stand de Rosa, ele apresenta, na companhia de seus colegas, uma base de fixação representada pela MSB Technology, voltada para o setor de usinagens de três a cinco eixos "com o objetivo de ajudar o trabalhador a ter um trabalho mais ergonômico e com desenvoltura maior", explica.

O diretor de Comunicação e Relações Públicas do Simespi (Sindicato das Indústrias Metalúrgicas, Mecânicas, de Material Elétrico, Eletrônico, Siderúrgicas e Fundições de Piracicaba, Saltinho e Rio das Pedras), Douglas Fazanaro, complementa que os alunos participam de cursos estratégicos, "sendo que tem 30 empresas que são uma espécie de padrinho e podem lançar essas tecnologias para o mercado em diversas áreas. É uma oportunidade ímpar para eles", comenta.

Siemens, Mahr, MSB, Rescanm, Altus e Movida são algumas empresas parceiras que estão inseridas no projeto do Senai de 2022.

EVENTO – Com visitação aberta a todos os interessados, a Semana de Tecnologias e Inovações Industriais teve início hoje e se estende até o próximo sábado (22), das 13h às 22h. No dia 22, data de encerramento, a exposição acontece das 8h às 16h. O Senai Mário Dedini fica na rua Dom Pedro II, 1474, no Centro de Piracicaba (SP). Outras informações podem ser obtidas pelo (19) 3437-4840.

HOSPITAL

Santa Casa de Piracicaba está entre finalistas do 6º ConSINDHOSFIL

Central de Materiais de Esterilização apresenta case no próximo dia 21; projeto implementado na unidade ganhou repercussão e destaque

A CME – Central de Materiais de Esterilização da Santa Casa de Piracicaba é finalista do 6º ConSINDHOSFIL (Congresso Estadual do Sindicato das Santas Casas de Misericórdia e Hospitais Filantrópicos do Estado de São Paulo), com o projeto Implementação de Novas Tecnologias, Aliadas à Qualificação dos Profissionais Resultando em Qualidade e Segurança nos Processos da CME. O evento acontece nos dias 20 e 21 de outubro em Águas de Lindoia.

De acordo com as enfermeiras do setor, Gisele Vilarinho, coordenadora; e Valéria Assiz, supervisora, o novo processo de implementação de atividade do setor foi executado e criado 100% por funcionários da Santa Casa. "Criamos o projeto em parceria com nosso setor de Tecnologia da Informação e desde a execução total do processo - que foi implementado em etapas - , hoje podemos dizer com a máxima certeza que temos o total controle de todos os materiais que manuseamos e que são enviados para os procedimentos médicos dentro do hospital. A otimização do serviço foi de 95% e a economia gerada logo no primeiro mês foi de 36% nos insumos. Hoje somos capazes de rastrear qualquer material da Central. Isso também reflete na segurança dos serviços oferecidos a nossos pacientes", explicam.

A apresentação do case será nesta sexta, dia 21, diante dos participantes do congresso.

A Santa Casa também é uma das instituições envolvidas na organização do 6º ConSINDHOSFIL por meio do gestor de pessoas Ricardo Fedrizzi, coordenador científico do evento.

"O evento acontecerá de forma híbrida para que possa ser acompanhado presencial e virtualmente", disse o gestor. Segundo ele, o evento é caracterizado pela participação de profissionais do segmento das Santas Casas e Hospitais Filantrópicos do Estado de São Paulo, compartilhando desafios nas áreas Trabalhistas, Recursos Humanos e de Saúde/Segurança Ocupacional.

Divulgação

Gisele Vilarinho e Valéria Assiz, enfermeiras do setor

A novidade para esta edição é que todos os associados adimplentes terão uma inscrição gratuita, de forma que todas as entidades associadas ao sindicato terão a chance de participar do evento.

EMPEM

Escola de Música realiza hoje nova apresentação

A Escola de Música de Piracicaba realiza hoje, 20, a partir das 18h30, apresentação em homenagem às crianças, jovens e seus pais, parentes, professores e amigos.

Na 1ª parte do programa serão ouvidas as "Melodias de Cecília", em arranjos de seu pai, Ernst Mahle. Dos 2 aos 6 anos de idade Cecília inventou mais de mil melodias carinhosamente anotadas por seu pai, que posteriormente realizou com elas pequenas peças para piano e depois para todos os instrumentos de orquestra. Cecilia faleceu aos 15 anos, em 1973, infelizmente, mas suas melodias estão sendo muito apresentadas, servem também de temas para teses de concurso, etc. Tomam parte na apresentação: Antonio Garcia (fagote); Rui Kleiner (bandolim); Evandro Neves (trompa); Gerelmager Gonçalves (violão); Cidinha Mahle (piano).; da 2ª parte, "Música Brasileira", de diversas épocas e estilos participam: Graziele Tinós (soprano); Antonio Pessotti (Tenor); Raul Gobeth (violoncelo); Cecília Bellato (piano); Eliana Asano (piano).

Conjunto Vocal tomam parte: Sopranos: Graziele Tinós, Monica Santana, Vania de Paula, Suelen Almeida Cidinha Mahle; Contraltos: Luciana Pimpinato, Tania Bragion, Odete Ribeiro; Tenores: Antonio Pessotti, Gerelmager Gonçalves, Daniel Pedroso; Baixos: Antonio Garcia, Edison Cerignoni, Sergio Pimpinato, Luiz Manesco; Regente: Ernst Mahle.

Divulgação

A apresentação conta com o apoio do Lions Clube Piracicaba Centro

A apresentação conta com o apoio do Lions Clube Piracicaba Centro e o ingresso será a oferta de um alimento não perecível, que será doado à instituições de pessoas necessitadas da cidade.

MUNICIPAIS

Festa do Servidor marca lançamento Instituto SIN+

Objetivo é prestar assistência mútua de saúde física, mental, médica e odontológica

O Sindicato dos Trabalhadores Municipais de Piracicaba e Região lança, no próximo domingo, 23, durante a 1ª Festa do Chopp e do Torresmo, o Instituto de Assistência Mútua ou Instituto SIN+. O Instituto atenderá os servidores das cidades de Piracicaba, São Pedro, Águas de São Pedro, Saltinho, Charqueada e Rio das Pedras, sendo as duas últimas em parceria com os sindicatos das cidades, abrangendo toda área de atuação deles.

"Criamos o Instituto SIN+ como apoio e garantia aos servidores públicos para auxiliar o Sindicato dos Servidores Municipais a atuar na área da Saúde com possibilidades de contratos mais baratos com outras instituições que oferecem planos médicos e de saúde", disse José Osmir Bertazzoni, dirigente sindical. "Além de oferecer, por meio do Sindicato e do IPASP com apoio da Administração Municipal, serviços de saúde a todos os servidores municipais e seus familiares".

O objetivo do Instituto é prestar assistência mútua de saúde física, mental, médica e odontológica, por vias próprias ou convênios com planos de saúde, assistência social, de lazer, esporte e qualidade de vida, convênios de compras por cartões ou descontos, convênios ou atuação na formação profissional ou cultural e treinamentos dos servidores, assistência funeral e firmar convênio com cooperativas e bancos visando facilitação de créditos.

Osmir Bertazzoni lembra que atualmente temos, em razão do Instituto SIN+, serviços e convênios de saúde para todos os servidores e seus familiares. "Nossas instituições municipais como Prefeitura, Semae, Câmara de Vereadores e Ipasp em razão da legislação brasileira, não podem oferecer serviços gratuitos aos servidores em razão da universalização da saúde que é responsabilidade do SUS (Sistema Único de Saúde)", informou. "Ao Ipasp compete cuidar dos recursos depositados para garantir a previdência dos servidores, como uma caderneta de poupança coletiva, por lei esses recursos não podem ser gastos com outras finalidades, tornando-se crime de responsabilidade aos gestores que desviarem esta finalidade", completou.

A administração municipal, segundo a Constituição Brasileira, tem que oferecer atendimento de saúde de qualidade a todos os cidadãos de Piracicaba e a Câmara Municipal compete legislar dentro dos preceitos constitucionais. "Tudo poderá ser feito, com boa vontade política dos gestores públicos, de forma legal, em parceria com o Instituto SIN+ que é o Instituto de Assistência e Apoio aos Servidores de forma legal e transparente e dando legalidade a todos os atos, incluindo o IPASP que é nosso Instituto de Previdência" finalizou José Osmir Bertazzoni.

"O Dia do Servidor, comemorado em 28 de outubro, é uma data muito importante para nossa categoria de trabalhadores. Apesar de estarmos em um ano atípico, marcado pela greve, judicializada pelo prefeito logo no início e aguardando o julgamento, estamos oferecendo aos servidores o Instituto Sin+ uma nova forma de serviços aos servidores, disse José Alexandre Pereira, vice-presidente do Sindicato.

Os convites para a Festa do Chopp com Torresmo estão à venda na sede do Sindicato dos Trabalhadores Municipais de Piracicaba e Região e na sede da Associação dos Funcionários Públicos Municipais de Piracicaba (AFPMP), apoiadora e parceira do evento.

Divulgação

Instituto atenderá os servidores das cidades de Piracicaba, São Pedro, Águas de São Pedro, Saltinho, Charqueada e Rio das Pedras

A Festa do Chopp com Torresmo será no dia 23 de outubro, a partir das 10h, na sede da Associação dos Funcionários Públicos Municipais de Piracicaba (AFPMP), apoiadora e parceira do evento. O evento contará com apresentação musical do Sambatuk e Jean Carlos e Allex, sorteio de brindes e espaço para exclusivo para crianças em comemoração ao Dia das Crianças. No reservado para a Festa do Chopp será permitida a entrada apenas de maiores de 18 anos, devidamente identificado com pulseira conforme organização do evento.

SERVIÇO
1ª Festa do Chopp e do Torresmo. Domingo, 23. Horário: das 10h às 16h. Local: Associação dos Funcionários Públicos Municipais de Piracicaba (Rua José Vicente Pedreira, 35 - Jardim Caxambu). Informações: (19) 3403-1818

'DISCUTA LEAN'

Fumep sedia 8º Fórum de Melhoria Contínua

Um dos maiores eventos da América Latina sobre melhoria contínua, o Fórum Discuta Lean, chega a sua 8ª edição com o tema "O ecossistema Lean transformando o futuro" e acontece hoje, 20, simultaneamente nas cidades de Blumenau (SC) e Piracicaba (SP), e também em formato online para participantes de todo o Brasil. Em Piracicaba, a programação será realizada a partir das 8h, no Salão Nobre da Fundação Municipal de Ensino de Piracicaba (Fumep/EEP), localizada na Avenida Monsenhor Martinho Salgot, 560, Bairro Areião.

Neste ano, serão realizadas 20 palestras sobre diversos assuntos que destacam o processo da melhoria contínua, habilidades de liderança, gestão e excelência operacional. Na programação, profissionais renomados como Flávio Battaglia, do Lean Institute Brasil, que falará sobre "7 elementos fundamentais para a gestão da transformação lean"; Ricardo Leite, da ZF, que destacará "Hoshin Kanri como ferramenta do Planejamento Estratégico para operações"; e Adilson Spolidoro da Bauducco, com o tema "Construindo as bases da Indústria 4.0".

Os organizadores Daniel Lorenzon dos Santos e Joziel J. Corrêa destacam o objetivo do evento, que é fomentar a melhoria contínua com apoio de empresas, para compartilhar suas experiências e contribuir com o desenvolvimento dos profissionais, sociedade e organizações. "Tivemos ao longo dos últimos anos, a publicação de mais de 70 artigos e dois livros, além de um terceiro que será lançado neste ano", comentam.

Segundo o Especialista Lean Manufacturing, Prof. José Marcelo Palma, o Fórum Discuta Lean trará a Piracicaba um conteúdo de palestras diferenciadas para todos os setores. "Tanto a indústria quanto o comércio e a área de serviços buscam por eficiência e inovação", considerou Palma, lembrando que os temas foram criteriosamente definidos com vistas à atualização do conhecimento e interação com outros participantes.

Segundo ele, esse cuidado amplia as chances de empregabilidade e, por isso, o evento será uma grande oportunidade para os profissionais, professores e alunos da região, que terão acesso a um evento de alto nível e de grande contribuição para o crescimento profissional.

SEDEMA

Requerimento pede informações sobre limpeza e coleta de lixo

Foi aprovado em regime de urgência nesta segunda-feira (17), na 51ª reunião ordinária, o requerimento 741/2022 que solicita informações ao Executivo, sobre a Sedema (Secretaria Municipal de Defesa do Meio Ambiente). A autoria é do vereador Zezinho Pereira.

Pelo requerimento, o vereador pergunta qual o valor gasto com a coleta de lixo nos últimos três meses do ano de 2020 e quanto foi gasto nos últimos três meses de 2022, com o atual governo. Ele pede que sejam anexadas cópias das notas fiscais.

Rissato também questiona qual o valor pago nos últimos três meses de 2022 para os serviços de varrição e quanto em quilômetros foram realizados os serviços na cidade e nos distritos. Quanto a taxa do lixo, o vereador pergunta se houve aumentos dos valores pagos. Se sim, pede que seja informada qual a justificativa.

Sobre a instalação da Secretaria de Obras, Anilton Rissato pergunta qual foi o repasse que a referida secretaria encaminhou para a Secretaria do Meio Ambiente para efetuar a limpeza das terras da Emdhap (Empresa Municipal de Desenvolvimento Habitacional), anteriormente à instalação, com cópia da nota fiscal.

Por fim, o parlamentar pergunta qual o valor repassado ao Eco Parque, qual a origem do pagamento, se existe taxa de lixo ou diversos e pede que sejam fornecidas cópias das notas fiscais.

Classificados

IMÓVEIS

VENDE-SE APARTAMENTO PRÓXIMO À ESALQ - Apto c/ 64 m2 mobiliado na Vila independência 02 quartos, banheiro amplo, sala de jantar, sala de estar, cozinha, lavanderia, varanda e garagem coberta; Móveis planejados e acabamento em porcelanato; Condomínio c/ piscina, elevadores, salão de festas e churrasqueira; Direto c/ Proprietário (19) 99646 8616.

CASA NOVA – Ter. 171m2, const. 95m2. Ótimo acabamento. 2 dorm. sendo 1 suíte, sala, cozinha ampla. Abrigo. Valor R$ 300.000,00. Tratar fone (19) 99781-5464

CASA NOVA (COND. FECHADO) – Ter. 250m2, const. 150m2. Ótimo acabamento. 3 dorm. 1 suíte, ab 2 carros, sala 2 ambientes, lav., copa-coz., área de serviço, área gourmet c/ piscina, churr. e vestiário. Valor R$600.000,00. Tratar fone (19) 99781-5464

APTO ED. GREEN PARK – Área 116m2 privativos. 3 dorm., sendo 1 suíte. Sala p/ home office, copa-coz planejada, sala 2 ambientes c/ sacada. 2 vagas. Valor R$ 550.000,00/Venda. R$ 2.500,00/Locação. Tratar fone (19) 99781-5464.

TROCO CASA no bairro São Cristóvão em Rio das Pedras por chácara. Sala ampla, sala de jantar, cozinha , 3 dormitórios sendo 1 com suite, banheiro social, lavanderia , 1 dispensa, quintal pequeno, garagem com para 3 carros (cobertura para dois carros). Contato: 998862302 com Luiz (whatsapp).

ALUGA-SE - Barracão direto proprietário, a cinco minutos do Centro. Ideal para depósito, com 450 metros quadrados, com mezanino. Escritório em 2 pisos. Fone 9.9806-6622.

ALUGA-SE apartamento Praia Grande, cels: 9 8430-8712 e 9 9340-0417.

VENDO/ ALUGO Barracão 360 m², na R. Olavo Bilac, 836, Vila Lobos, S. Pedro. F. (19) 3483-1505.

COMPRA-SE CASA — Valor básico de negociação até R$ 50.000,00 (cinqüenta mil reais). Falar com Karen pelo cel (19) 9-9895-5892, das 8 às 18 horas.

VENDE-SE TERRENO 6300m²- Centro Mombuca ótima localização-maiores informações 19998963876.

VENDO CASA EM ANHUMAS PIRACICABA - com 5 cômodos mais quarto para passar roupa, lavanderia cobertura mais quarto de ferramentas. Piscina infantil, terreno medindo 20 X 25 mts. Tratar fone: 99440-6695.

VENDO APARTAMENTO EM SANTOS SP em condomínio fechado com 3 quartos, sala 2 ambiente, cozinha, área de serviço e 1 banheiro, ar condicionado na sala e ventiladores de teto na sala e nos 3 quartos. Estacionamento coletivo. Praca a arborizada, play ground, área de lazer e quadra de esportiva. Recem reformado. A duas quadras de distância da praia. De frente ao shopping Praiamar e hipermercado Carrefour. Próximo tem farmácia, padaria, banco, ponto de táxi e ônibus. Contatos: (19) 99897-1417 Aline ou (13) 99704-6484 Maria Alice.

DIVERSOS

EMPRÉSTIMO NO CPF OU CNPJ com ou sem restrições. Score baixo, aumento. Sem entrada, mesmo com o nome restrito no SPC. Compro dívidas ou carro e imóvel já financiado ou quitado, pago a vista. Nome limpo no SPC e Serasa. Tiramos certidões em geral. (11) 9.5126-6610.

TRABALHO MANUAL em casa ser maior de idade: moças, rapazes e aposentado. Ganho R$ 1.500,00 a 2.200,00. Tratar (11) 95126-6610

MORADIA VITALÍCIA – O MELHOR SEGURO DE VIDA no Lar dos Velhinhos de Piracicaba. Chalés e Flats. Estuda permuta com imóvel. Fone e Whatzapp (19) 3372-9484.

MUROS PARA PUBLICIDADE – O Lar dos Velhinhos de Piracicaba oferece por contribuição ou permuta. Av.: Renato Wagner, 770. Telefone e Whatzapp (19) 3372-9484 e (19) 99970-2630.

EMPREGOS
PROCURA-SE E OFERECE-SE

TORNEIRO MECÂNICO - Para trabalhar em São Pedro,com torno paralelo de 1 metro, não precisa ser tempo integral, Bom salário contato Zap (19) 996755952.

EMISSORA DE RÁDIO
FM de Piracicaba expandindo suas atividades e contratações, seleciona: Executivo de vendas. Encaminhar C.V. para email: selecao-cv@hotmail.com

VENDO
Apartamento em Águas de São Pedro, 300 metros do centro, com 2 dormitórios, piscina, vaga para 1 carro, varanda e semi mobiliado. Quitado, valor R$ 190.000,00. Tratar com Antonio, fone: (11) 2203-1897 (após as 13 horas).

EMPRESA DE MUDANÇA CONTRATA:

Motorista, ajudante para serviço de mudança residencial e montador de móveis.

Enviar Curriculum: Av. Piracicamirim, 2847 – Vila Monteiro, Piracicaba

FALECIMENTOS

SR. SERGIO DA SILVA CAMARGO faleceu ontem, nesta cidade, contava 55 anos, filho dos finados Sr. Joaquim Camargo e da Sra. Geny Marques da Silva Camargo, era casado com a Sra. Reacilva Rodrigues do Amaral Camargo; deixa os filhos: Denise Ap. Rodrigues do Amaral Camargo; Rafael Rodrigues Camargo, casado com a Sra. Mariana Ramos Camargo e Sergio da Silva Camargo Junior. Deixa netos, demais familiares e amigos. Seu sepultamento foi realizado ontem, tendo saído o féretro às 15h00 da sala "C" do Velório do Cemitério Parque da Ressurreição para a referida necrópole. À família e amigos enlutados os sentimentos de pesar da Abil Grupo Unidas Funerais.

SR. LUIZ RENATO STOROLLI faleceu anteontem, na cidade de Araras/SP, contava 61 anos, filho dos finados Sr. Paulo Storolli e da Sra. Carmen Tunes Storolli, era casado com a Sra. Eliane Fatima Silva Storolli; deixa a filha: Ana Barbara Storolli. Deixa demais familiares e amigos. O Velório foi realizado ontem, das 08h00 às 14h30 no Velório Municipal de Araras/SP, sendo transladado o corpo para continuação do Velório no Crematório Memorial Metropolitano de Piracicaba das 16h00 às 17h00 na Sala "Diamante" seguindo o féretro às 17h15 para a realização da Cerimônia de Homenagens Póstumas no "Salão Nobre" do mesmo local. Procedimentos de Cremação, serão realizados posteriormente. À família e amigos enlutados os sentimentos de pesar da Abil Grupo Unidas Funerais.

SRA. MARIANA BENTO PEREIRA DA SILVA faleceu anteontem, nesta cidade, contava 73 anos, filha da Sra. Eva Martins Caldeira da Silva, já falecida, era casada com o Sr. Manoel Pereira da Silva; deixa os filhos: Jose Francisco Bento de Souza, casado com a Sra. Celia; Maria da Conceição Bento Pereira da Silva; João Bento Pereira da Silva; Juarez Bento Pereira da Silva, casado com a Sra. Denise Lopez Vaz; Ademilson Bento Pereira da Silva, casado com a Sra. Maria Ivonete e Alessandra Aparecida Bento Pereira da Silva, casada com o Sr. Jose. Deixa netos, bisnetos, irmãos, cunhados, sobrinhos, demais familiares e amigos. Seu sepultamento foi realizado ontem, tendo saído o féretro às 10h00 da Igreja Evangélica Primitiva Universo Para Cristo, sito à Rua Gervazio Rovina, 760 - Glebas São Joaquim no Jardim Paraiso para o Cemitério Parque da Ressurreição. À família e amigos enlutados os sentimentos de pesar da Abil Grupo Unidas Funerais.

SRA. TEREZA RODRIGUES LIMA faleceu ontem, nesta cidade, contava 57 anos, filha dos finados Sr. Antonio Rodrigues Guimarães e da Sra. Maria Ramos de Souza, era casada com o Sr. Jose Maria Batista Lima; deixa a filha: Greice Aparecida Rodrigues Nunes, casada com o Sr. Emerson Custodio de Oliveira. Deixa netos, demais familiares e amigos. Seu sepultamento será realizado hoje, saindo o féretro às 10h30 da sala 01 do Velório do Cemitério Municipal da Vila Rezende, para a referida necrópole. À família e amigos enlutados os sentimentos de pesar da Abil Grupo Unidas Funerais.

SR. LUIZ ARMILO DOS SANTOS faleceu ontem, nesta cidade, contava 72 anos, filho dos finados Sr. Armilo Luiz dos Santos e da Sra. Nair Maria da Conceição, era casado com a Sra. Maria Benedita Rocha dos Santos; deixa os filhos: Claudiceia Maria dos Santos Casarolo, casada com o Sr. Jose Donizete Casarolo; Claudemir Rocha dos Santos, casado com a Sra. Marlene Alves; Ana Claudia Rocha dos Santos, casada com o Sr. Claudenicio Alves Bezerra; Claudileia Maria Gomes dos Santos, casada com o Sr. Benedito Gomes dos Santos e Claudilessa Maria dos Santos, casada com o Sr. Marcos Ronaldo Pilon. Deixa netos, demais familiares e amigos. Seu sepultamento será realizado hoje, saindo o féretro às 09h00 da residência da família, sito a rua: Kijuji Mizuhira, 1190 – Bairro Lago Azul para o Cemitério Municipal da Vila Rezende. À família e amigos enlutados os sentimentos de pesar da Abil Grupo Unidas Funerais.

SRA. SEBASTIANA HELENA PINTO faleceu ontem, nesta cidade, contava 79 anos, filha dos finados Sr. Antonio Pinto e da Sra. Eliza Orize; deixa os filhos: Lilian de Cassia Pinto Alves; William Cesar Pinto Alves, casado com a Sra. Bruna Bouchardet Marengo e Sergio Vinicius Pinto Alves, já falecido. Deixa netos, bisnetos, demais familiares e amigos. Seu sepultamento será realizado hoje, saindo o féretro às 10h30 do Velório da Saudade, sala 04, para o Cemitério Municipal da Saudade. À família e amigos enlutados os sentimentos de pesar da Abil Grupo Unidas Funerais.

Cipatex Participações Societárias S.A.

NIRE 35.3.0032010.7 – CNPJ (ME) nº. 07.167.872/0001-98

Extrato da Ata da A.G.E em 16/09/2022

Data e Horário: 16/09/2022 as 10:00; **Local:** Na sede social; **Comparecimento:** A totalidade das acionistas, e todos os Administradores da companhia. **Mesa:** Senhor **William Marcelo Nicolau**, Presidente da Mesa, e senhor **Valmir Pilon,** Secretário da Mesa; **Deliberações:** As Acionistas, por unanimidade e sem qualquer reserva, com a abstenção pelos legalmente impedidos, deliberaram reeleger os membros da Diretoria da Sociedade, para um mandato de 2 anos, até 16/09/2024, a saber: Diretor Presidente: William Marcelo Nicolau, RG 21.363.970-1 SSP/SP e CPF 130.047.328-23; Diretor Administrativo e Financeiro: José Geraldo Antunes, RG 6.832.294-X SSP/SP e CPF 793.387.638-20; Diretor de Supply Chain: Rafael Barros Pilon, RG 27.641.307-6 SSP/SP e CPF 260.381.948-86; e Diretor Industrial e de Engenharia: Valmir Pilon, RG 6.832.300-1 SSP/SP e CPF 049.633.318-61; todos brasileiros, empresários e com domicílio profissional na Avenida Primeiro de Maio, nº. 1.341, no bairro Estiva, na cidade de Cerquilho, no Estado de São Paulo, CEP 18528-342; ficando estabelecida a remuneração mensal individual no valor equivalente a 1 salário mínimo vigente, devido ao pouco tempo dedicado às atribuições. Os Diretores ora reeleitos serão investidos em seus cargos mediante assinaturas do Termo de Posse no livro próprio, independentemente de depósito ou caução, e declararam sob as penas da Lei, que não estão impedidos de exercer atividades mercantis. **Encerramento:** Formalidades legais. Cerquilho, SP, 16/09/2022. **William Marcelo Nicolau** - Presidente da Mesa e Diretor reeleito. **Valmir Pilon** - Secretário da Mesa e Diretor reeleito. **José Geraldo Antunes. Valmir Pilon** - Administrador com poderes de representação. **Pilon Participações e Empreendimentos S.A.** Valmir Pilon - Diretor Superintendente. Otávio Pilon Filho - Diretor Administrativo. **WN Participações e Empreendimentos Imobiliários Ltda.** William Marcelo Nicolau. José Geraldo Antunes - Administradores com poderes de representação. **Demais Diretores da Sociedade Reeleitos:** José Geraldo Antunes. Rafael Barros Pilon. **JUCESP** nº 609.217/22-7 em 07/10/2022. Gisela Simiema Ceschin - Secretária Geral.

FALECIMENTOS

PROFº DR. FAUSTO BÉRZIN faleceu anteontem na cidade de Piracicaba, aos 82 anos de idade e era casado com a Dra. Maria da Graça Rodrigues Bérzin. Era filho do Sr. Arvidio Bérzin e da Sra. Lilia Adamson Bérzin, falecidos. Deixa o filho: Janis Bérzin. Deixa uma neta Eliza demais familiares e amigos. O velorio iniciou-se ontem as 08hs na Sala Esmeralda no Memorial Metropolitano de Piracicaba. As 14hs houve a cerimônia de homenagens póstumas no Salão Nobre também no Memorial, seguindo em auto funebre para a cidade de Nova Odessa – SP onde o seu sepultamento deu-se ontem as 16:00 hs no Cemiterio Municipal de Nova Odessa. À família e amigos enlutados os sentimentos de pesar do Grupo Bom Jesus Funerais.

SR. JOSE GILBERTO DE SOUZA COELHO faleceu ontem na cidade de Piracicaba, aos 71 anos de idade e era casado com a Sra. Abigail Inocencio de Souza Coelho. Era filho do Sr. Mario de Souza Coelho e da Sra. Serafina Graciano da Silva. Deixa o filho: Ismael de Souza Coelho. Deixa demais parentes e amigos. O seu sepultamento deu-se ontem ás 17:00 hs, saindo a urna mortuária do Velório da Saudade – Sala 08, para o Cemitério da Saudade. À família e amigos enlutados os sentimentos de pesar do Grupo Bom Jesus Funerais.

USADOS PARA VENDER

- Motor Bomba D´Agua, motor de 15 HP acoplado com bomba de 3 estágio – R$ 1.500,00
- Bomba D´Água de pistão para poço marca schmaider manual ou com motor – R$ 700,00
- Rodas para Ford 2000 – R$ 500,00
- Duas Torres com 5 metros , eleva mais 4 metros, total de altura 9 metros com redutor mecânico – R$ 3.000,00
- Cofre com 1,40 mt de altura x 60 de largura de 1 porta - R$ 800,00
- Cofre fichet com 1,20 mts x 60 com 1 porta - R$ 2.500,00
- Estufa de secagem e esterilização famen – modelo 315 – SE – R$ 300,00
- Engate para Estrada Fiat.

Vários outros cofres novos e usados.

Tratar com Sr. Geraldo – Chaveiro Expresso.
Rua Moraes Barros, 1205 – fone: 3422-5162

SIMESPI
PIRACICABA-SP

Sindicato das Indústrias Metalúrgicas, Mecânicas, de Material Elétrico, Eletrônico, Siderúrgicas e Fundições de Piracicaba, Saltinho e Rio das Pedras

EDITAL DE CONVOCAÇÃO

ASSEMBLEIA GERAL ORDINÁRIA

ELEIÇÃO DE DIRETORIA - TRIÊNIO 2023 / 2025

Pelo presente edital ficam, novamente, convocados (*conforme edital publicado no jornal A Tribuna Piracicabana em 09/09/2022 – página A10 e Errata do Edital de convocação publicado no jornal A Tribuna Piracicabana em 10/09/2022 – página A14*), os representantes legais das empresas associadas deste Sindicato a comparecerem na Rua Samuel Neves, 1601 – Bairro Alemães – PIRACICABA – SP – CEP 13416-404, *no dia 24 de outubro de 2022, às 16:30 horas*, para reunirem-se em Assembleia Geral Ordinária para eleição da Diretoria e Conselho Fiscal do SIMESPI para o triênio 2023/2025, nos termos do art. 19, letra "c" e considerando-se apresentação de chapa única e consoante disposto no artigo 28, parágrafo 2º dos Estatutos Sociais vigentes, a eleição será por aclamação, em Assembleia Geral Ordinária.

Não havendo, na hora indicada, número legal de representantes para instalação dos trabalhos em primeira convocação, a assembleia será realizada às 17:00 horas no mesmo local, em segunda convocação, com qualquer número de representantes presentes.

Informamos ainda que a posse desta diretoria acontecerá no dia 01/01/2023.

Piracicaba, 20 de outubro de 2022.

EUCLIDES BARALDI LIBARDI
Presidente

PODER JUDICIÁRIO
TRIBUNAL DE JUSTIÇA DO ESTADO DE SÃO PAULO

3º OFÍCIO DA FAMÍLIA E DAS SUCESSÕES DA COMARCA DE PIRACICABA/SP

EDITAL DE CORREIÇÃO

O DOUTOR **JOSÉ FERNANDO SEIFARTH DE FREITAS,** MMº. Juiz de Direito e Corregedor Permanente do 3º Oficio da Família e das Sucessões da Comarca de Piracicaba, Estado de São Paulo, etc.

FAZ SABER que nos dias **21 e 22 de novembro de 2022**, a partir das **13:30 horas,** procederá a Correição Periódica nos Cartórios desta Comarca de Piracicaba, sendo:

Dia 21 de novembro de 2022 – 3º Oficio da Família e das Sucessões;

Dia 22 de novembro de 2022 – Oficio do Registro Civil das Pessoas Naturais do 3º Subdistrito.

Destarte, convida as pessoas sujeitas à correição para que se façam presentes a mesma, pois nessa ocasião serão recebidas quaisquer informações, queixas ou reclamações sobre o serviço forense.

E, para conhecimento dos interessados, é expedido o presente Edital, que será afixado em local de costume e publicado pela imprensa local. 3º Ofício da Família e das Sucessões da Comarca de Piracicaba, em 17 dias do mês de outubro de 2022.

JOSÉ FERNANDO SEIFARTH DE FREITAS
Juiz de Direito Corregedor Permanente

São Pedro
TRABALHO E DESENVOLVIMENTO

PREFEITURA MUNICIPAL DE SÃO PEDRO
Rua Valentim Amaral, 748 – Centro - CEP 13520-000 – São Pedro/SP
www.saopedro.sp.gov.br - Tel.: (19) 3481-9200

AVISO DE LICITAÇÃO

Comunicamos que está aberta a Licitação relacionada abaixo:
Pregão Presencial - Registro de Preços nº 70/2022 - Processo: 1.718/2022 - Objeto: Contratação de empresa para prestação de serviços de assentamento de guias e sarjetas - **Início da Sessão Pública: 04 / 11 / 2022, às 14h30** na Secretaria Municipal de Turismo, sito a Rua General Osório, n° 846, Centro, São Pedro/SP. O edital completo encontra-se à disposição no Departamento de Compras e Licitações, sito a Rua Valentim Amaral 748, no horário das 08h30 às 17h00. Fone: (19) 3481-9223 ou através do site: https://www.saopedro.sp.gov.br/licitacoes-publicas. São Pedro, 19 de outubro de 2022. **Thiago Silvério da Silva - Prefeito Municipal**

Esta publicação custou R$ 141,60 aos cofres públicos

São Pedro
TRABALHO E DESENVOLVIMENTO

PREFEITURA MUNICIPAL DE SÃO PEDRO
Rua Valentim Amaral, 748 – Centro - CEP 13520-000 – São Pedro/SP
www.saopedro.sp.gov.br - Tel.: (19) 3481-9200

AVISO DE LICITAÇÃO - PREGÃO ELETRÔNICO Nº 71/2022

Comunicamos que está aberta a licitação do Pregão Eletrônico nº 71/2022, que tem por objeto a Aquisição de pneus e correlatos para os veículos da frota municipal. As propostas serão acolhidas com início no dia 21/10/2022 às 10:00 horas até às 08:00 horas do dia 04/11/2022. O início da sessão de disputa de preços ocorrerá às 10:00 horas do dia 04/11/2022. Deve ser observado o horário de Brasília. O Pregão Eletrônico será realizado em sessão pública por meio da Internet, por intermédio do Sistema BLL Compras - acessível em www.bll.org.br . O edital completo encontra-se à disposição no Departamento de Compras e Licitações, sito a Rua Valentim Amaral 748, no horário das 08h30 às 17h00. Fone: (19) 3481-9223 ou através do site: https://www.saopedro.sp.gov.br/licitacoes-publicas ou www.bll.org.br . São Pedro, 19 de outubro de 2022. **Thiago Silvério da Silva - Prefeito Municipal**

Esta publicação custou R$ 141,60 aos cofres públicos

Saúde Oral

Alimentação equilibrada

A alimentação equilibrada gera inúmeros benefícios para a manutenção da saúde do corpo, da alma e da mente. Uma dieta balanceada garante o bom funcionamento do organismo e, consequentemente, uma vida melhor.

A saúde bucal também depende de uma boa alimentação, como explica a participante da Câmara Técnica de Periodontia do Conselho Regional de Odontologia de São Paulo (CROSP), Raquel Correia de Bortholi Santos: "a dieta rica em nutrientes ajuda a manter os dentes fortes e saudáveis. Além disso, a alimentação rica e balanceada diminui a quantidade de bactérias nocivas que estão naturalmente presentes na boca. A ingestão de alimentos ricos em nutrientes, em detrimento àqueles que são prejudiciais, garantirá uma boca mais preparada para combate-las".

Um bom exemplo que ilustra a importância dos alimentos para a saúde bucal é a relação da vitamina C com a manutenção da saúde das gengivas. De acordo com drª. Raquel, a vitamina C (substância presente em diversas frutas e vegetais) é muito importante para o nosso organismo e está relacionada com a produção de colágeno, absorção de ferro e melhora do sistema imune. "A vitamina C, ou ácido ascórbico, possui grande importância e uma óbvia relação com tecidos gengivais".

A cirurgiã-dentista acrescenta que a falta de vitamina C impede a formação de colágeno maduro e que, sem ela, produzem-se reações de oxidação dependentes do ferro que inativam algumas enzimas necessárias à formação de colágeno. Estudos confirmam que essa falta de colágeno resulta no sangramento das gengivas e na reabsorção óssea, levando à perda dos dentes.

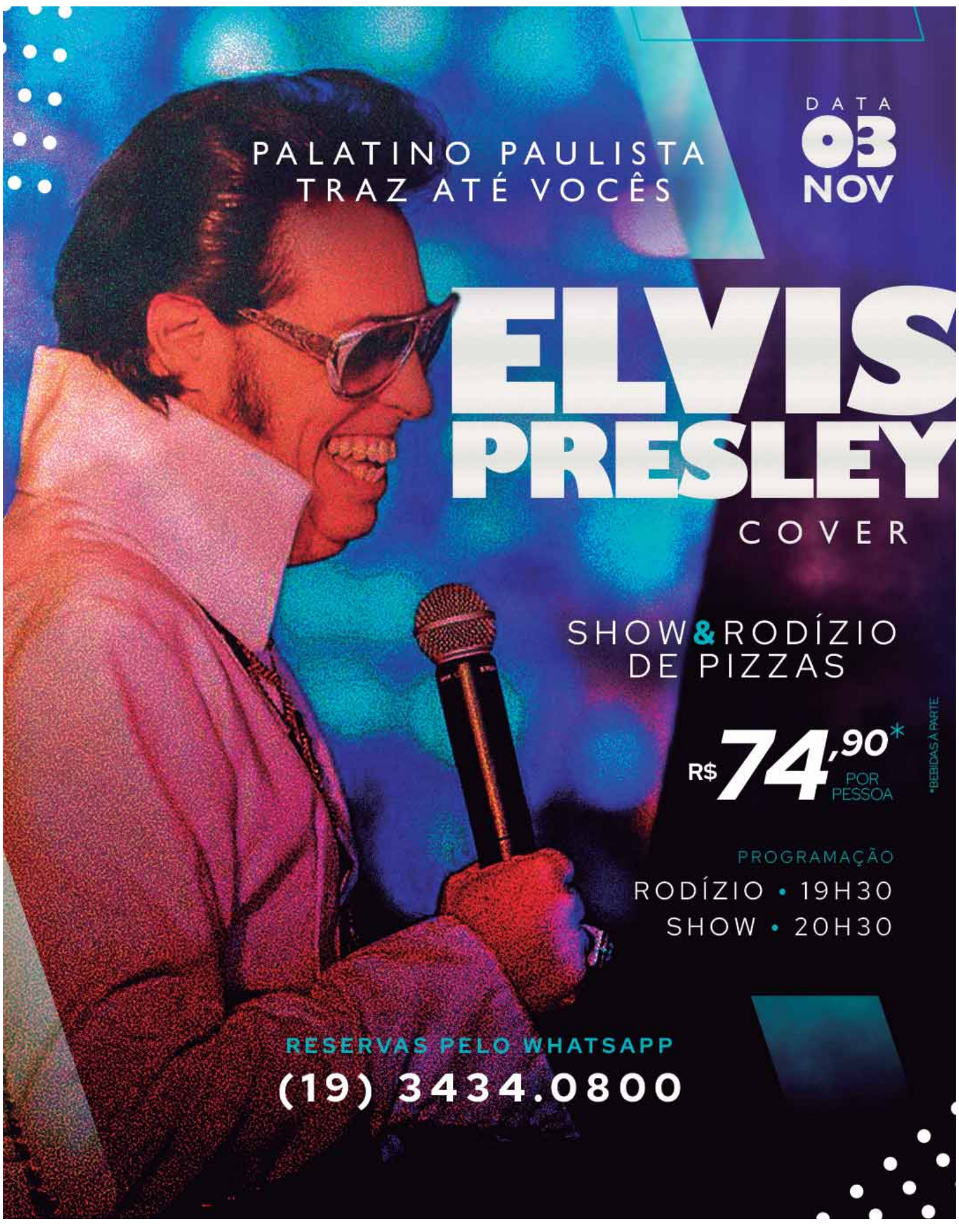

Uniodonto Piracicaba: 40 anos de sucesso

A Uniodonto Piracicaba reuniu dentistas, colaboradores, autoridades e convidados para uma noite especial no Maison Vivenda Eventos. O encontro comemorou os 40 anos de sucesso da cooperativa de cirurgiões-dentistas que ao longo destes anos sempre preocupou-se em investir no capital humano e na qualidade de seus serviços. Confira algumas fotos de autoria de Sandro Cardoso.

Dr. Ben-Hur Zambello e Cassia Zolezi, Dr. Cláudio e Elaine Zambello, Dr. Armando de Barros e Sara Toledo

Malabares Ring Circus, Flávia Silvestre, Dr. Cláudio e Elaine Zambello

Dra. Ana Luiza e Dr. Lister Tosello

Dr. Andres Barreno, Dra. Andrea Costa e Dra. Bruna Oliveira

Dr. Antonio Celso e Ana Vera Aguiar

Dr. Vinicius, Dra. Elizete Di Hipolito e Valentina

Milton Martins e Dra. Emanuelle Teles

Dr. Luis e Dra. Silvana Laudari

Luiz Carlos e Cristina Furtuoso

Dr. Marcos e Mylene Tomazello

Pedro Albuquerque e Dra. Maria Irene Albuquerque

Dra. Meire Casarin e Valter Casarin

Dra. Neide Horii e Dra. Julia Horii

Dr. Renato Benatti e Marta Benatti

Silvia e Sergio Fortuoso

Dr. Marcio Lopes e Dra. Silvia Paparotto Lopes

Michele Benatti e Dr. Victor Benatti

Dra. Eliana Bellucco e Luis Leme

Dra. Virginia Altafin Botelho e Jose Roberto Botelho

Karina Everaldo e Dr. Victor Sanches

MÚSICA

8º Festival de Jazz Manouche será em espaços diferentes

Apresentações acontecem nos teatros Erotides de Campos e Dr. Losso Netto e também no Engenho Central; edição reúne a participação de músicos brasileiros

Com o objetivo de evidenciar a cena jazzística nacional e o estilo criado pelo guitarrista belga Django Reinhardt há quase um século, acontece de 20 a 22 de outubro o 8º Festival de Jazz Manouche de Piracicaba. Nos dois primeiros dias, 20 e 21, as apresentações ocorrem às 20h, respectivamente, no Teatro Municipal Erotides de Campos (20) e no Teatro Municipal Dr. Losso Netto (21) e, em ambos os casos, os ingressos podem ser adquiridos nas bilheterias dos teatros ou no site megabilheteria.com. No dia 22, a atração pode ser conferida gratuitamente, às 10h30, no Engenho Central.

O festival será aberto na quinta-feira, 20, às 20h, no Teatro Erotides de Campos (Teatro do Engenho), com os shows "Fernando Chuí, in memoriam", com o grupo paulistano Alma Nouche; e "O jazz manouche de Bina Coquet e Florian Cristea", com Danilo Vianna, Nando Vicencio e Fernando Seifarth.

No segundo dia, sexta, 21, o Teatro Municipal Dr. Losso Netto, a partir das 20h, será palco para a apresentação "O jazz cigano e a MPB", com Marcos Moraes, Alessandro Penezzi, Sandro Haick, Marcelo Cigano e participação de Julia Simões.

No sábado, 22, o encerramento acontece a partir das 10h30, ao lado da Passarela Pênsil, no Engenho Central, com "O samba de Noel e o jazz manouche", apresentado pelo Hot Club de Piracicaba e Lu Garcia, com participação de Renata Meireles e Guilherme Ribeiro (dança) e, neste caso, com acesso gratuito ao público.

JAM SESSIONS - Além das apresentações, o festival jams sessions nos três dias: Na quinta, 20, a partir das 22h, no bar Primo Luiz; na sexta, 21, também às 22h, na cervejaria A Tutta Birra; e no sábado, 22, a partir das 13h, na Smoker Barbecue Brasil.

"O recente fervor na cena jazzística nacional em torno do estilo criado pelo músico Django Reinhardt tomou conta de Piracicaba de forma permanente. A cidade foi batizada por uma prestigiada revista como 'a capital do jazz manouche no Brasil', o que mostra a aceitação do estilo", afirma José Fernando Seifarth de Freitas, idealizador do festival.

"Estamos muito felizes por podermos voltar a realizar esse festival incrível após a pandemia e com a característica, neste ano, de reunir exclusivamente artistas brasileiros em três dias e três locais diferentes. A expectativa é a melhor possível", diz Seifarth de Freitas.

SEIS2 Produções

Hot Club de Piracicaba é uma das atrações do Festival Jazz Manouche

SERVIÇO
Mais informações sobre o 8º Festival de Jazz Manouche de Piracicaba podem ser obtidas no Instagram: @festivaljazzmanouchepiracicaba.

ON-LINE

Museu Prudente de Moraes lança acervo para consulta

Divulgação

Equipe do Museu junto da diretora Érica Frasson e do secretário interino da Semac, Hermes Balbino, em visita ao acervo

A partir desta semana, o Museu Histórico e Pedagógico Prudente de Moraes disponibiliza ao público acesso online e gratuito a mais de 12 mil itens de seu acervo, por meio do software SophiA, pelo site https://acervo.sophia.com.br/8958/index.html. Esse acervo digital é resultado de um trabalho de cerca de dois anos para catalogação da primeira parte do acervo completo do local.

O acesso online ao acervo do Museu Prudente é uma via rápida para que professores, estudantes, pesquisadores e demais interessados possam ter informações sobre 12097 itens que o espaço possui, que pertenceram a figuras piracicabanas como Prudente de Moraes, Luiz de Queiroz, João Sampaio, Sud Mennucci, Cobrinha e Fabiano Lozano. Ao acessar o site, é possível ver nome, número tombo, breve descrição, dimensões, fotografia e informações relevantes sobre cada peça.

"Com esse software disponibilizando ao público o acesso ao acervo de forma online, as pesquisas se tornam mais acessíveis e rápidas, contribuindo para complementar a história da cidade de Piracicaba e de Prudente de Moraes para todos que queiram", falou a diretora do Museu, Érica Stocco Frasson.

Como o Museu recebe doações constantes de objetos, documentos, fotografias, entre outros itens, o SophiA passará por atualizações conforme a demanda. Além disso, futuramente todos os objetos também terão novas fotos, de acordo com os recursos de tecnologias atuais. Mais informações sobre o acervo podem ser obtidas pelo telefone (19) 3422-3069.

ATAS & COMUNICADOS
FATOS RELEVANTES
BALANÇOS
ATOS OFICIAIS

A TRIBUNA
PIRACICABANA
www.atribunapiracicabana.com.br

Sessão

Câmara vota projetos de lei e apresenta indicações

Com a presença de todos os vereadores da Casa, ocorreu, segunda-feira, 17, a 32ª sessão da Câmara Municipal de Rio das Pedras. Durante o Expediente e na pauta da Ordem do Dia foram apresentadas indicações e houve a votação de projetos de lei.

A vereadora Vanessa Botam (PV) em suas Indicações solicitou estruturação de local apropriado com cobertura, bancos e banheiros (feminino, masculino e PNE), bem como com acessibilidade, junto à área de provas para exames de motoristas para obter a Carteira Nacional de Habilitação (CNH); reparos necessários na Avenida Carolina Mendes Thame, no Bairro Recanto Universitário, com serviços de máquina para nivelar o pavimento e cascalhamento com a devida compactação e a instalação de cobertura na rampa de acesso à Escola Municipal de Ensino Infantil Antônio Rúbia – Pastor Toninho Rúbia, no Bairro Bom Jardim.

Já o vereador Jeandre Deive Roncato (PSDB) apresentou Moção de Pesar pelo falecimento do Senhor Odair Pires.

Nas votações, ocorreram as aprovação dos PLs do Executivo referentes à Lei de Diretrizes Orçamentárias (LDO) do Município; à criação do cargo de Analista de Recursos Humanos no quadro de empregos efetivos da Prefeitura e o pedido de autorização para abertura de crédito suplementar.

Também houve a derrubada de veto do prefeito ao Pl do Legislativo que autoriza e regulamenta a instalação e manutenção de comedouros e bebedouros, devidamente padronizados, para animais de rua (autoria do vereador Geraldo José dos Santos-União) e aprovação de Projeto de Lei de autoria do vereador Jeandre Deive Roncato para denominação de área pública.

Câmara de Vereadores

Marconato indica estudos para revitalização do Centro

Sugestão abrange a Rua Prudente de Moraes entre as ruas Joaquim Leite até a Praça Matriz

A Câmara Municipal de Rio das Pedras no decorrer de sua 32ª sessão ordinária, que aconteceu nesta última segunda-feira, 17, apresentou em seu expediente Indicações podem alterar significativamente as condições do comércio local.

A Indicação do vereador Edison Donizete Marconato (PSDB), sugerindo estudos para a possibilidade da revitalização da Rua Prudente de Moraes entre a Rua Joaquim Leite e a Praça Matriz, em razão do forte fluxo de veículos e trânsito de pessoas, pois se trata do principal corredor comercial de nossa cidade.

Como executado em outras cidades, com a revitalização o comércio local acaba sendo fomentado, atraindo também consumidores de outras cidades diante de condições especiais oferecidas, como segurança, trânsito limitado de autos e liberação preferencial a pedestres no espaço estabelecido para o calçadão comercial.

A instalação de bancos para descanso, áreas de livre trânsito de pedestres e até mesmo sombreamento limitado, oferecerá condições de compras tranquilas e seguras, agregando maior valor à prática comercial local.

Exemplos como o Boulevard de Itu (área central), calçadão da Rua Coronel Oliveira Lima (Santo André) ou da Rua Batista de Carvalho em Bauru, são verdadeiros shoppings a céu aberto, valorizando tanto a cidade como os consumidores que afluírem ao local.

"Os investimentos para oferecer melhores condições aos comerciantes da cidade, certamente serão compensados pela melhoria na arrecadação de impostos, além de proporcionar tranquilidade e segurança aos consumidores", justificou o vereador Edison Marconato.

Fotos: Divulgação

FESTA DAS CRIANÇAS: SUCESSO!

A pandemia impediu a tradicional festa das crianças acontecer por 2 anos seguidos, porém em 2022 ela voltou com tudo e foi um sucesso! Mais de 150 voluntários trabalharam na festa para garantir que todas as crianças e seus acompanhantes fossem bem atendidos. E para que a festa fosse completa todas as crianças e suas famílias tiveram direito a: lanche, pipoca, refrigerante, sorvete, balas além de assistirem à shows musicais e terem o sorteio de mais de 30 bicicletas e outros brindes. Além disso muitos brinquedos infláveis foram colocados no campo, além da área de esportes onde as crianças podiam jogar futebol e badminton. O público da festa foi de cerca de 6 mil pessoas e foi considerada um sucesso pela Prefeitura.

Dia de Finados

Prefeitura abre inscrição para quem quiser vender no feriado

O feriado de Finados no próximo dia 2 de novembro sempre traz movimento de pessoas a cidade. A data que faz com que muitos vão aos cemitérios locais, também é uma chance de renda para pequenos comerciantes da cidade. E a partir do dia 20 começaram as inscrições para interessados em colocar barracas para vendas na praça do cemitério. Os interessados podem comparecer ao setor de Fiscalização/PAT no prédio da prefeitura ou ligar no 3493-9422. As inscrições podem ser feitas até dia 27.

Paleta Bovina

Miolo de Alcatra

Figado

Bistequinha Suina

Costelinha Suína

Frango a passarinho temp

Salsicha Hot Dog Seara

Manga

Rucula e Couve

Laranja Lima

Pimentão Verde

Café Ducati

Achocolatado Cacau Shake

Cerveja Antarctica

Limpador Casa & Perfume

Amaciante Downy

Av. José augusto da Fonseca, 179, Centro, Rio das Pedras/sp. Tel.: (19) 3493.1691