Piracicaba - Rio das Pedras
São Pedro - Águas de São Pedro
Mombuca - Saltinho - Anhembi
Charqueada - Laranjal Paulista
Jumirim - Cerquilho - Iracemápolis

A TRIBUNA
PIRACICABANA

atribuna@atribunapiracicabana. com.br
www.atribunapiracicabana.com.br
Tel: (19) 2105-8555
Diretor: Evaldo Vicente (19) 99787-0969

Sábado, 15 de outubro de 2022
Ano 49
nº 12.859
Filiado à Adjori-SP e Sindjori-SP
R$ 2,00

VacinaPira abre novas vagas na segunda-feira

Secretaria Municipal de Saúde reforça que ainda é obrigatório o uso de máscaras em unidades de saúde, conforme Decreto Estadual

A Prefeitura de Piracicaba, por meio da Secretaria Municipal de Saúde (SMS), vai liberar novas vagas para agendamento da vacina contra a Covid-19, a partir das 8h30, de segunda (17). O agendamento é feito pelo site VacinaPira.

Para se vacinar contra a Covid-19 é necessário apresentar documento de identificação com foto, CPF, comprovante de residência em Piracicaba e comprovante de vacinação com a última dose. Além disso, a SMS reforça que ainda é obrigatório o uso de máscaras em unidades de saúde, conforme Decreto Estadual.

Grupos para os quais será liberada agenda: o 3ª dose para pessoas com 18 anos ou mais que tomaram a 2ª dose há, pelo menos, 4 meses; o 3ª dose para pessoas com 18 anos ou mais com alto grau de imunossupressão que tomaram a 2ª dose há, pelo menos, 28 dias; o 3ª dose para adolescentes de 12 a 17 anos com alto grau de imunossupressão que tomaram a 2ª dose há, pelo menos, 8 semanas; o 4ª dose para pessoas com 18 anos ou mais com alto grau de imunossupressão que tomaram a 3ª dose há, pelo menos, 4 meses; o 4ª dose para pessoas com 18 anos ou mais que tomaram a 3ª dose há, pelo menos, 4 meses; eo 5ª dose para pessoas com 18 anos ou mais com alto grau de imunossupressão que tomaram a 4ª dose há, pelo menos, 4 meses.

VAGAS - Ainda há vagas para a semana de: primeira dose para todas as idades, a partir dos 3 anos; segunda dose da Pfizer pediátrica para quem tomou a primeira dose até 26/08; segunda dose da Pfizer para quem tomou a primeira dose até 26/08 (12 a 17 anos) e até 30/09 (18 anos ou mais); segunda dose da Coronavac para quem tomou a primeira dose até 23/09; segunda dose da Astrazeneca para quem tomou a primeira dose até 26/08; terceira dose para adolescentes; primeira dose adicional Janssen para quem tomou a dose única até 21/08, segunda dose adicional Janssen para quem tomou a primeira adicional até 21/06 e terceira adicional Janssen para quem tomou a segunda adicional até 21/06.

VISITANDO

Alex de Madureira, deputado reeleito e mais votado em Piracicaba, já está visitando as cidades da região metropolitana (RMP), ontem (sexta-feira) visitou as prefeituras de Santa Maria da Serra, Águas de São Pedro e Charqueada. Semana que vem continuará visitando e colocando o mandato à disposição.

ASSESSORIA

Rafael Boer destacou-se ao coordenar a campanha do deputado Alex de Madureira (PL) à reeleição. É que, além de reeleito, Alex foi o mais votado em Piracicaba, e Boer alegra-se com isso. Afinal, teve 860 votos para vereador em 2020 e, com certeza, prepara-se para 2024 como pré-candidato ao Legislativo. Na vida política do deputado Alex, também foi assessor por vários anos e teve eleição em 2018 e reeleição agora para o Palácio Nove de Julho.

ILUMINA

As preocupações com o Hospital Ilumina continuam e o vereador Pedro Kawai (PSDB) quer procurar um caminho para solução. Sugestão do idoso e cansado Capiau: por que não se reúnem os três deputados: os reeleitos Alex de Madureira (PL) e a Professora Bebel (PT) e o eleito Helinho Zanatta (PSC), além do atual deputado estadual Roberto Morais (Cidadania). Só sugestão. Pense aí, vereador, mais outros reforços.

CLAREZA - I

O vereador Pedro Kawai (PSDB) também pede "mais clareza" na proposta do Executivo para concessão de espaços públicos (ou seja, privatização). "Está bem bagunçado, não dá para aceitar. Tanto a situação quanto a oposição está concordando que está difícil. São atividades diferentes. Como podemos aprovar um projeto desses sem um estudo? Qual a ideia do prefeito? Como podemos aprovar que a Estação da Paulista passe a ser da iniciativa privada?", questionou.

CLAREZA - II

Na mesma lógica - da falta de clareza - o vereador Zezinho Pereira disse que não vai votar o projeto de lei 212/2022 (das privatizações), se não houver audiência pública. "É um projeto impactante, que mexe com a cidade. Temos que discutir isso com a população, não dá para votar da forma que veio para a Casa", disse o vereador. "Este vereador não aceita e não vai votar se não tiver audiência pública para a gente analisar isso com a população, para que fale o que é melhor", disse.

CONFRONTO - I

Neste domingo, 16, a partir das 20h, acontece o primeiro debate do segundo turno das eleições 2022, colocando frente a frente o atual presidente Jair Bolsonaro (PL), candidato à reeleição, e o ex-presidente Luis Inácio Lula da Silva (PT), que concorre para tentar seu terceiro cargo à frente do Palácio do Planalto. O que se espera é um debate de ideias e com respeito.

CONFRONTO - II

Mas o Capiau, idoso e cansado, não é ingênuo e sabe que a medida que o dia 30 de outubro se aproxima, os ânimos vão se exaltando e, com isso, uma enxurrada de fake news na busca de descredibilizar o adversário. Mas independente de preferências, o Brasil precisa de soluções para problemas graves e profundos, destacando-se a fome que hoje atinge cerca de 33 milhões de brasileiros.

Edição: 14 Páginas

Divulgação

JORNADA PEDAGÓGICA

Com o objetivo de oportunizar formações de qualidade a professores - que têm seu dia comemorado hoje, 15, gestores e funcionários da Rede Municipal de Ensino, a Secretaria Municipal de Educação realiza a partir da segunda-feira, 17, até o dia 21/10 a 14ª Jornada Pedagógica, com o lema O Futuro da Educação - Superando Desafios, Construindo Saberes. Toda a programação foi elaborada pela comissão organizadora do evento (foto). As inscrições já somam 4.194 pessoas. O destaque do evento é a palestra de Leandro Karnal. **A7**

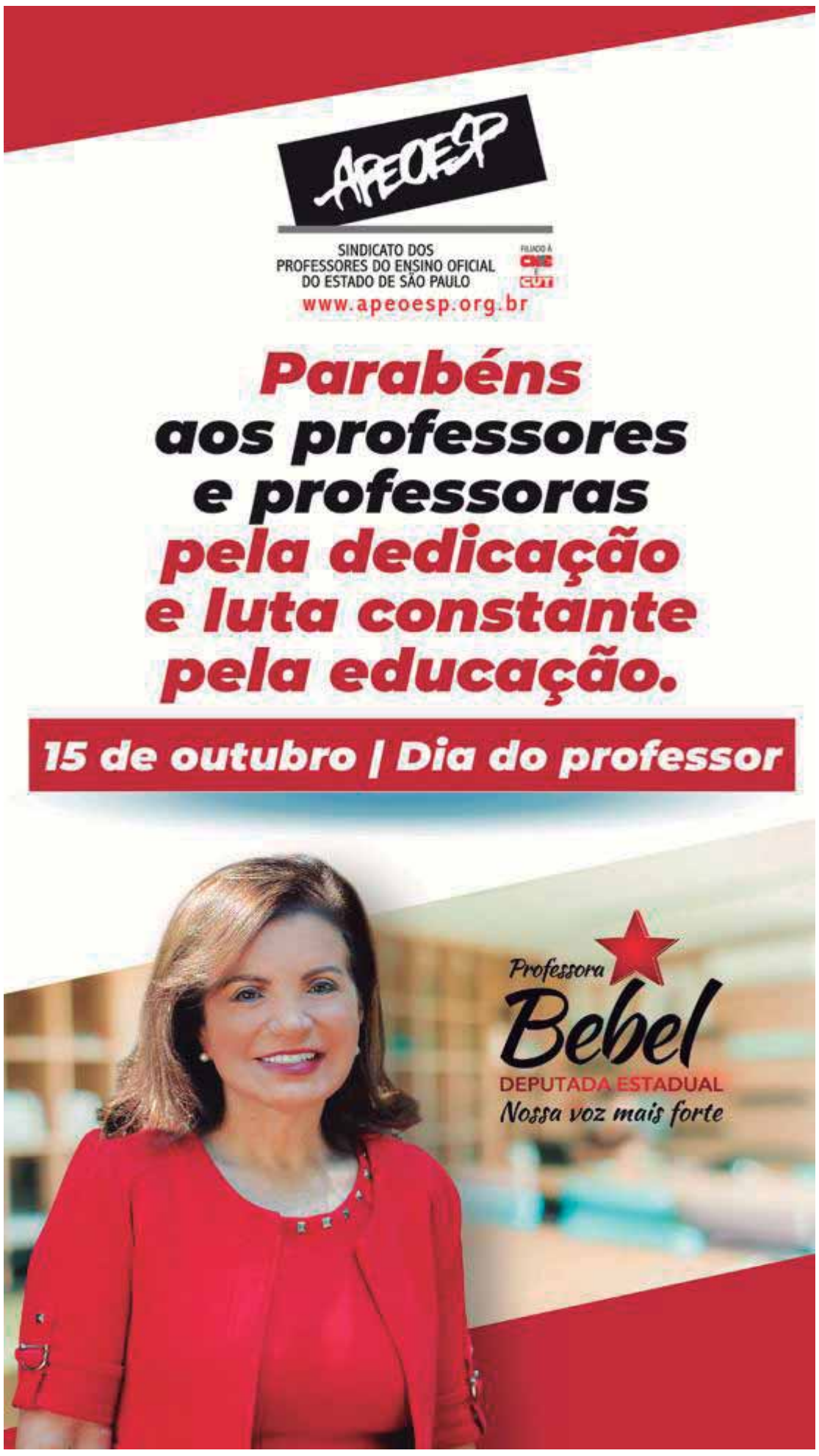

Jantar italiano no Rotary será em prol da ONG Caphiv

O Rotary Club Povoador realiza no próximo dia 22, a partir das 20h, jantar italiano em prol da ONG Caphiv (Centro de Apoio ao HIV/Aids e Hepatites Virais). O evento é voltado para arrecadar fundos para a compra de uma máquina de fraldas utilizada pela entidade no atendimento de seus residentes. "Usamos aproximadamente cinco mil fraldas por mês e o custo deste equipamento é de R$ 18 mil", informa o presidente da Caphiv, Paulo Soares. Ele lembra que, com a máquina de fralda, será possível melhorar o serviço realizado na entidade. O convite custa R$ 50 (bebidas a parte) e o jantar será na Casa da Amizade (avenida Luciano Guidotti, 2223). Informações: (19) 3426-4109.

Divulgação

PONTE DO CASARIN

A Sema (Secretaria Municipal de Agricultura e Abastecimento) encerrou ontem, 14, as obras para reconstrução da Ponte do Casarin, localizada no bairro Monte Branco, que fica na divisa com o município de Saltinho. A passagem para os motoristas já havia sido liberada na quinta-feira, 13. **A11**

Arquivo

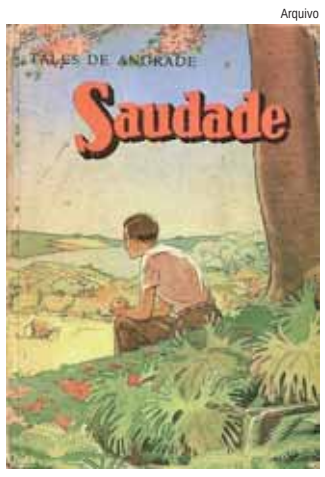

SAUDADE DE E DO THALES

Neste sábado, 15, a Academia Piracicabana de Letras e o Instituto Histórico e Geográfico de Piracicaba (IHGP) realizam reunião da Biblioteca Municipal em homenagem ao autor de Saudade, de Thales Castanho de Andrade. **A4**

O Príncipe de Maquiavel

Armando A. dos Santos

Vimos no artigo anterior o perfil de Príncipe cristão devotado ao bem comum de seu povo idealizado pelos Espelhos medievais. Ainda em princípios do século XV, um príncipe português, o Infante D. Pedro (1392-1449), escreveu uma obra intitulada Da Virtuosa Benfeitoria, oferecida por ele a seu irmão mais velho, o rei D. Duarte (1391-1438), a qual correspondia perfeitamente ao ideal de governante traçado nos Espelhos medievais.

A esse modelo sucederia, no século seguinte, o modelo do Príncipe de Maquiavel, cuja meta não mais era assegurar o bem comum da sociedade, mas garantir sua permanência no poder de qualquer modo, não mais sujeito a uma ordenação moral, mas emancipado dessa obrigação e tendo em vista única e exclusivamente seu próprio bem individual.

Foi em 1532 que Nicolau Maquiavel publicou seu livro O Príncipe, no qual se afastou decididamente do ensinamento tomista de que o governante deve ser bom e virtuoso e governar não visando seu próprio bem, mas o bem comum do seu povo, e apresentou um modelo muito diferente de príncipe. O governante formado na escola de São Tomás devia visar, antes de tudo, a ser abnegado e sacrificado, para o serviço de Deus e o bem de seu povo. Porque serve a Deus, observa seus mandamentos, tem senso moral, senso de justiça, e é capaz de sacrificar seus interesses pessoais sempre que a justiça, ou a caridade lhe pedem. Em oposição a esse perfil moral, Maquiavel propôs o perfil do príncipe renascentista, utilitário, interesseiro, egoísta e inescrupuloso, para o qual os fins justificam os meios. Na verdade, Maquiavel não foi propriamente um inovador ao emancipar os governantes da tutela da Moral, mas apenas reapresentou, com roupagens novas, o modelo de governantes da Antiguidade pagã, que não se sentiam obrigados a obedecer a nenhuma lei moral e governavam apenas pela lei do mais forte.

Nada melhor, para avaliarmos bem o profundo contraste entre a mentalidade do governante ideal do Medievo e o do Renascimento, do que irmos às fontes primárias, vendo documentos de época. Teremos, assim, noção muito viva dos dois modelos de Príncipe, o medieval e o renascentista.

Vejamos, inicialmente, os conselhos que o rei São Luís IX, que governou a França de 1226 a 1270, deixou para seu filho e sucessor Filipe III:

"A primeira coisa que te recomendo é que apliques teu coração no amor de Deus; pois sem isso nada se pode salvar. Guarda-te de fazeres qualquer coisa que desagrade a Deus, ou seja, o pecado mortal; muito pelo contrário, deverias sofrer toda espécie de humilhações e tormentos antes que cometer um único pecado mortal. (...) Ajuda com coração bondoso e compassivo aos pobres, aos infelizes e aos aflitos, conforta-os e auxilia-os em toda a medida que possas. Mantém os bons e abate os maus costumes de teu reino. Não cobices o que é de teu povo e não carregues tua consciência com impostos e tributos. (...) Para ministrar a justiça e garantir o direito de teus súditos, sê leal e inflexível, sem vergar para um lado nem para o outro; mas sustenta no seu direito e apoia na sua demanda o pobre, até que a verdade esteja clara. E se alguém mover uma ação contra ti, não prejulgues nada até que tenhas sabido a verdade; pois então teus magistrados julgarão com mais destemor e com justiça, ou a teu favor ou contra ti. Se algo tiveres que pertence a outro, quer seja obtido por ti quer tenha vindo a ti por teus antepassados, devolve-o sem tardança, e se a questão for duvidosa, faz com que seja examinada, logo e diligentemente, por pessoas sábias. Atenta para que teus povos vivam sob ti em boa paz e na lealdade. Sobretudo, conserva as cidades boas e os costumes do teu reino no estado e na franquia com que teus maiores os conservaram; e se há algo a melhorar, melhora e corrige, e conserva-os em favor e com amor: pois devido à força e à riqueza das grandes cidades, teus súditos e os estrangeiros temerão fazer qualquer coisa contra ti, e especialmente teus pares e teus barões. (...) Evita de empreender, sem grande deliberação, guerra contra um príncipe cristão; e se te for preciso fazê-la, poupa então a santa Igreja e as pessoas que nenhum mal te fizeram. Se guerras e litígios se elevarem entre teus súditos, apaziguá-as logo que possas. Cuida de ter bons oficiais e magistrados, e inquire com frequência acerca deles e das pessoas da tua casa: como se mantêm eles, e se neles não há algum vício de grande cobiça, falsidade ou dolo. (...) Cuida para que as despesas de tua casa sejam razoáveis. E por fim, filho caríssimo, manda cantar Missas por minha alma e dizer orações em todo o teu reino, e outorga-me uma parte especial e inteira em todo o bem que fizeres. Dou-te, caríssimo filho, todas as bênçãos que um bom pai pode dar a um filho. Que a bendita Trindade e todos os Santos te guardem e preservem de todos os males; e que Deus te conceda a graça de fazer sempre sua vontade, de sorte que Ele seja honrado por ti e que tu e eu possamos, após esta vida mortal, estar juntos com Ele e louvá-Lo para sempre. Amém."

> **Para Maquiavel, o príncipe que governa deve estar disposto a fazer tudo o que for preciso para se manter no poder; em outras palavras, os fins justificam os meios.**

Até aqui, o texto do Rei São Luís, ditado pelo monarca pouco antes de morrer, nas costas africanas, durante a 8ª. Cruzada. Comparemos agora com a seguinte passagem de Maquiavel, que discorre sobre como o príncipe que governa não deve ter escrúpulos ou preocupações de ordem moral, mas deve estar disposto a fazer tudo o que for preciso para se manter no poder:

"Resta examinar agora como deve um príncipe comportar-se com os seus súditos e seus amigos. (...) Como é meu intento escrever coisa útil para os que se interessarem, pareceu-me mais conveniente procurar a verdade pelo efeito das coisas, do que pelo que delas se possa imaginar. E muita gente imaginou repúblicas e principados que nunca se viram nem jamais foram reconhecidos como verdadeiros. Vai tanta diferença entre o como se vive e o modo por que se deveria viver, que quem se preocupar com o que se deveria fazer em vez do que se faz, aprende antes a ruína própria, do que o modo de se preservar, e um homem que quiser fazer profissão de bondade, é natural que se arruíne entre tantos que são maus. Assim, é necessário a um príncipe, para se manter, que aprenda a poder ser mau e que se valha ou deixe de valer-se disso, segundo a necessidade." (O Príncipe. Rio de Janeiro: Ediouro, 1980, p. 90)

Em outras palavras, para Maquiavel os fins justificam os meios.

Armando Alexandre dos Santos, licenciado em História e em Filosofia, doutor na área de Filosofia e Letras, membro da Academia Portuguesa da História e dos Institutos Históricos e Geográficos do Brasil, de São Paulo e de Piracicaba

Memórias de infância

Edson Rontani Jr.

Nada como ter sido criança nos anos 1970 e não esquecer a doce recordação que traz Piracicaba daquela época. São várias as lembranças e a nostalgia floresce à memória. Uma das lembranças, por exemplo, é a loja do seu Passarela, situada ao lado do Cine Politeama, em plena praça José Bonifácio, próximo à esquina com a rua Moraes Barros. Era o Willy Wonka piracicabano. E não apenas de chocolates, mas com imensos baleiros em várias prateleiras, com todo tipo de guloseimas que comprávamos antes de ver um filme na telona.

Foi tradição nesta mesma década o passeio às lojas da rua Governador Pedro de Toledo. As vitrines geravam concursos de decoração, comunicação assertiva e atraíam as famílias nas tardes de sábado que as visitavam para conhecer as novidades da moda ou dos eletrodomésticos. Havia até o segurança responsável por baixar suas grades como também os desenhistas que faziam do vidro sua tela. As lojas tinham um vão onde o consumidor circulava mesmo com as lojas fechadas. Às 21 horas, cerravam-se estas portas. Antes de voltar para a casa, era possível, nos tempos mais frios, comprar pinhão quente vendido numa das equinas que minha memória recorda ser nas proximidades da rua Pudente de Moraes, em frente ao Clube Cristóvão Colombo.

"O 'seu' Armintos recebeu novos brinquedos...". Creio ter ouvido isso lá por volta de 1975 ... 76 ... O dono da Casa Raya estava sempre à busca de novidades para o dia das crianças e para o Natal. Sua loja, a Casa Raya, situava-se ao lado da sede do Jornal de Piracicaba, na rua Moraes Barros. Lá por volta de 1974 tornou-se icônico o Papai Noel colocado em uma bicicleta ergométrica pedalando através de um mecanismo inovador para a cidade. Muita gente ia fazer suas apostas de loterias e levava os petizes para admirar o velho São Nicolau. Anos depois, o "seu" Armintos construiu uma loja atrativa para os olhos das crianças e nem tanto assim para os bolsos dos pais. Situava-se bem em frente a sede anterior, na própria Moraes, onde encontra-se hoje o estacionamento do Santander. Ali foi que ganhamos um rema-rema, brinquedo de locomoção que em muito ajudava o desenvolvimento muscular e respiratório das crianças. Os mais antigos devem ter à mente o que era este brinquedo enquanto os mais jovens poderão matar a curiosidade através de um buscador de internet. Brinquedo simples, que entretia, estimulava hábitos saudáveis e competições, mas totalmente sem as exigências de segurança de hoje em dia (não possuía nem freio!).

> **Nostalgia é algo de quem tem certa idade e vivência, mas nunca deixa de ter um espírito infantil**

A infância era melhor? Não posso afirmar. Eram outros tempos. Era um tempo em que o Natal era esperado para se ganhar uma espingarda destinada às crianças e que com uma leve pressão soltava uma rolha alocada em sua ponta e presa por um barbante. Tempos em que não tínhamos shopping center nem celular. A distração era a rua. E com segurança. Disputas de bolinha de gude ou andar de rolimã. Andar de bicicleta era um dos atrativos, com bicicletas básicas, e, muitas vezes sem marcha para facilitar o pedalar.

Em 1980, com a elaboração do calçadão na praça José Bonifácio, o poder público passa a criar a ocupação daquela área que anteriormente servia para a circulação e estacionamento de veículos. Foram criados os "Domingões" pela Cootur - Coordenadoria de Turismo. Aos domingos de manhã e tarde, monitores da secretaria faziam atividades físicas, promoviam disputas de xadrez e outras ações, hoje desenvolvidas em locais como a Estação da Paulista e Parque da Rua do Porto. Outra opção me vem à memória eram as "sessões zigue-zague" do Cine Rivoli, com meia dúzia de curtas do Tom & Jerry e outros personagens.

O tempo mudou. A evolução trouxe a mutação natural da sociedade. Os dias são outros. Nostalgia é algo de quem tem certa idade e vivência, mas nunca deixa de ter um espírito infantil. Se você é assim... feliz dia, criança!

Edson Rontani Júnior, jornalista

CONJUNTURA POLÍTICA
POR FRANCYS ALMEIDA

Deus de Paz

O Sermão da Montanha revela aos cristãos o caráter de Cristo, com seus ensinamentos e demonstrações do que deve ser prioridade na vida de um verdadeiro cristão.

É impossível teologicamente apoiar Bolsonaro e ser cristão. Mas por qual motivo lideranças religiosas defendem esse espírito de anticristo? O de sempre: dinheiro, poder...

Na história da nossa democracia os líderes evangélicos sempre tiveram do lado de quem está no poder, e se engana quem pensa que, na eventual vitória de Lula, a Igreja será "oposição". A liderança evangélica quer: emenda, rádios, tevês...

O que é engraçado é o "crente médio", que não tem liderança ou influência nas diretorias, brigando por Jair Bolsonaro como se fosse condição para ser cristão "idolatrar o mito". Chegamos a ver "crentes" dentro de um templo, aos gritos de mito! Isso é surreal, já que o protestantismo é baseado no combate à idolatria...

O crente é formado para acreditar e, por vezes, adora ser enganado, só bastando conhecer histórias de: Tio Chico, Guina Ex-Racionais, Pastor Jotinha... Todos com histórias mirabolantes que mexem no imaginário de quem não conhece as escrituras.

Há quatro anos, proponho esse debate, pelo menos em Piracicaba não há um Bolsonarista sequer capaz de refutar esses fatos, à luz da Bíblia, que cala tudo que Bolsonaro prega, com um versículo: Mateus Cap. 5.9 - "Bem-aventurados os pacificadores, porque eles serão chamados filhos de Deus."

Para quem acreditou em Pr Jotinha, Guina e Tio Chico, substituir adoração a Deus por Bolsonaro é apenas mais do mesmo.

> **"A cadela do fascismo está sempre no cio." (Bertolt Brecht)**

Será interessante ver esses mesmos "líderes" indo "orar" por qualquer outro que assuma a Presidência da República, após o "cio da cadela" passar...

"A cadela do fascismo está sempre no cio." (Bertolt Brecht). O tempo deve mostrar...

Francys Almeida, advogado

A paz de Deus é Luz que reina soberana na mente e no coração

Ali estávamos dialogando com os nossos amigos espirituais da Colônia Manto da Luz. Eles fortalecem a reflexão de forma nítida, profunda e elevada de que somos Todos irmãos, pois apenas Um é o nosso Pai. Um grande arco-íris manteve leve o ambiente e a harmonia trouxe o misto de paz e alegria para usarmos sempre em todas as situações e todos os relacionamentos pessoais. O Mentor disse. Amado irmão, ensine através destas linhas a humanidade a crer e a afirmar que a paz de Deus reina soberana na mente e no coração de Todos, nos lares e no dia-a-dia. Seja qual for o desafio, para que sempre mantenham a paz, dignidade, paciência e sabedoria. Diga para que perdoem a todos plenamente e livremente, sem considerar o que possam ter dito e ou feito. Ensine-os a lançar todos os encargos sobre o Ser-Deus dentro de cada Um e caminharão livres, pois, este sentimento é maravilhoso e as bênçãos vêm quando se perdoa. Muita emoção ali permaneceu. Uma grande tela se abre com cenas pretéritas e logo, senti o anjo da Presença de Deus por trás de cada situação. Pude ver a solução e tudo se resolvendo na Ordem Divina. É preciso Fé ou seja, confiar implicitamente na Presença de Deus. Ela tem o saber da realização. A Ordem absoluta do Infinito e a Sua Sabedoria absoluta estão agindo pelo nosso intermédio no agora e em todos os momentos. Acredite que a Ordem é a primeira Lei do Amor e da Existência. Acreditar é manter na mente fixada a alegria esperançosa sobre a harmonia perfeita. E as telas foram se fechando e pude sentir a solução inevitável e perfeita com a resposta de Deus, Divina melodia da Eternidade. Quando me dei por conta, uma grande Luz me despertou e percebi que já estava no Lar terreno.

Amados e queridos leitores. O amor é sempre expansivo. O amor liberta, pois, é o espírito de Deus em ação. O amor é Divino. Em cada experiência estão as verdades de Deus. Elas estão em seu Ser Superior, reconhecendo-lhe como sendo a Fonte de todas as bênçãos. Entenda que o amor pelo seu Ser Superior, ou Deus, significa que você tem um respeito salutar e reverente pela Divindade dentro de você, que é toda poderosa, toda sapiente, tudo sabe e tudo vê. Em outras palavras, significa que você presta obediência suprema ao Espírito dentro de você, que é Deus e que você se recusa terminantemente a dar poder a qualquer coisa criada. O amor é o cumprimento da Lei da saúde, felicidade, fortuna e sucesso, O amor é a boa vontade para com todos, e o que você desejar para outro, deseja para si. O amor une. O amor cura. O amor reconforta a Alma. Deus é Amor. A árvore do conhecimento é a expressão da quantidade de experiências humanas. É era real e presente. O mistério da salvação eterna reside na tua própria Alma. Deus no céu enviou o Seu espírito para viver dentro de ti. E assim, o homem encontrando Deus e Deus encontrando o homem, é que a criatura vai se tornando-se perfeita como o Criador o é. Essa é a conquista do belo, para se atingir o ápice da arte cósmica. Enfim, Ser simples é o que te faz grande. Pinte este dia de forma linda, alegre, ousada, livre e leve. Quem não ama não conhece Deus. Deus é Amor. O Tempo nos faz Todos iguais. Na velhice os passos são lentos, pois, o Tempo faz carregar uma criança, um jovem e um adulto na sua própria história. A vida é como uma neblina e quando nos damos por conta, ela já passou. Assim, reside o nosso legado. E com a amada, querida e estimada Alma gêmea, nossa eterna gratidão. Bom dia e boas energias. Eu acredito em você.

Ser professor é um projeto de vida

Luciana Miyuki Sado Utsumi

Em tempos pós-pandêmicos de escolarização, não há dúvidas de que os professores sabem que seu trabalho está mudando constantemente, no mesmo ritmo de mudança do contexto no qual desempenham suas funções profissionais. Nesse contexto do paradigma da incerteza, na medida em que as escolas vão se reestruturando, a qualidade da aprendizagem dos alunos deverá acompanhar, de forma contínua, o desenvolvimento da qualidade da profissão dos professores, que se pauta, quer pelos objetivos pedagógicos, quer pelas pressões atuais com as quais têm que lidar agora.

Professores e professoras se confrontam agora com questões antigas, porém, passíveis de adaptações e/ou inovações nos tempos atuais: o tempo para o planejamento das aulas, bem como para elaborar as avaliações da aprendizagem escolar, a empatia para escuta sensível dos alunos, o investimento na formação continuada, a reflexão sobre as práticas educativas, o tempo reservado à interação com colegas de profissão e, igualmente, o tempo dedicado a si próprio.

No enfretamento das intensas mudanças e demandas profissionais, conceber o trabalho dos professores como trabalho intelectual significa desenvolver conhecimento sobre o ensino, de maneira a reconhecer sua natureza socialmente construída e o modo pelo qual os professores se relacionam em seus contextos sociais e culturais de atuação.

> **Conceber o trabalho dos professores como trabalho intelectual significa desenvolver conhecimento sobre o ensino**

Como todo indivíduo, o professor é simultaneamente um ser particular e um ser genérico. No cotidiano escolar, é no conflito entre estas duas forças que os professores potencializam a mudança de suas atitudes.

Do ponto de vista educativo, certamente serão reconhecidas as possibilidades transformadoras implícitas no contexto social das aulas e do próprio processo de ensino. Afinal, o papel dos professores é ensinar de modo a alterar o universo de referência dos seus alunos.

Na condição de educadoras e educadores "com os pés nas escolas" torna-se fundamental acreditar na transformação das práticas pedagógicas, na busca permanente e esperançosa por tempos melhores. Que as incertezas dos tempos de pandemia possam ser enfrentadas e superadas, em prol de projetos formativos para um futuro no qual a educação seja prioridade (!).

Professora Luciana Miyuki Sado Utsumi, docente do curso de graduação em Pedagogia do Centro Universitário Paulistana (UniPaulistana)

A TRIBUNA
PIRACICABANA
Data da fundação: 01 de agosto de 1.974
(diário matutino - circulação de terça-feira a domingo)
Fundador e diretor: Evaldo Vicente

COMERCIALIZAÇÃO
Gerente: Sidnei Borges
SB – Jornais Regionais – EIRELI - 27.859.199/0001-64
Rua Tiradentes, 1.111 - Centro - CEP: 13.400-765
- Tel (19) 2105-8555

IMPRESSÃO: Jornais TRP Ltda, rua Luiz Gama, 144 – CEP 13.424-570
Jardim Caxambu - Piracicaba-SP, tel 3411-3309

ALVO com Edirley Rodrigues

BLOG TODOS OS DIAS
WWW.EDIRLEYRODRIGUES.COM.BR

CAMPEÃO?

XV campeão? Por que não? Trata-se de um jogo que já conhecemos: difícil e tenso. Os boleiros costumam dizer: quem errar menos, vence. Ou então, encarar como um jogo que exige paciência e inteligência. Esquecer o árbitro e evitar cartão, é um dos caminhos para o título. Saber que pode ter uma bola decisiva, é importante e se acertar, com mais um gol, dificilmente o alvinegro deixa o título em Marília. Lembrar dos treinamentos, das orientações, dos posicionamentos, da ensaiada bola parada, enfim, são muitos os detalhes que podem decidir. Fácil falar. Verdade. Contudo, todos que se consideram profissionais devem se apresentar da melhor maneira possível. Futebol é técnica, tática, mas também vontade, dedicação e persistência. Boa sorte XV!

PONTO FINAL

Hoje, 15 de outubro, uma data especial. Por demais importante: Dia do Professor (a). Ao mestre, todo o carinho. Sem ele (a), ninguém é ninguém. A ela (e) toda a nossa gratidão.

A melhor homenagem aos professores é construir o futuro

Professora Bebel

Quinze de Outubro é o Dia do Professor e da Professora. Meus parabéns a você, professor e professora, que abraçou essa que é a mais importante das profissões! Sem dúvida, um dia para rendermos homenagens a mais importante profissão da nossa sociedade e, como educadores, recebermos reconhecimento, mas também refletirmos sobre o nosso papel social, tão fundamental para a construção de uma nação livre, soberana, culta e justa.

Este 15 de Outubro tem um significado muito especial e, ouso dizer, importância histórica. Ocorre no momento em que a população brasileira e paulista decidirá pelo voto o futuro que desejam para o Estado de São Paulo e para o nosso Brasil. Está em jogo a escolha da educação que queremos para nossas crianças e jovens, se investiremos em ciência e tecnologia, se trabalharemos para a inclusão de todas e todos no sistema educacional, se construiremos uma nação justa, próspera, soberana.

A chave para o futuro está na educação. Não se pode pensar em cidadania plena, igualdade, qualidade de vida, inovação, se não houver o mais amplo acesso à educação de qualidade, desde creches e pré-escolas até o ensino superior. Isso exige investimentos em prédios, equipamentos, infraestrutura. Exige, muito mais que isso, respeito e valorização dos profissionais da educação e liberdade de ensinar e aprender.

Valorizar é garantir salários

> **Este 15 de Outubro tem um significado muito especial e, ouso dizer, importância histórica**

equiparados aos demais profissionais com formação de nível superior, como determina a meta 17 do Plano Nacional e do Plano Estadual de Educação. É assegurar carreira justa, aplicação da jornada de trabalho conforme a lei 11.738/2008, gestão democrática e demais condições fundamentais para o exercício do magistério e das funções inerentes ao processo ensino-aprendizagem. Todos os que trabalham na escola são educadores e merecem respeito.

É entre um projeto de estado e de nação que permita esses avanços e a continuidade de um processo efetivo de destruição da educação pública, como vem ocorrendo, que estamos chamados a decidir. Para além de bonitas palavras neste 15 de Outubro, homenagear verdadeiramente cada professora e cada professor passa por votar de forma consciente no dia 30 deste mês.

A decisão que tomaremos poderá marcar a nossa história por décadas. Reflitamos e nos engajemos numa perspectiva solidária, humanista e progressista. Desta forma, essa verdadeira homenagem a todos os mestres marcará também a nossa trajetória pessoal para sempre. Que tenhamos a consciência de fazer a escolha certa para ajudarmos a escrever uma história em que a educação e seus profissionais sejam devidamente valorizados e a transformação social aconteça.

Professora Bebel, deputada estadual pelo PT

Afroturismo resgata a história do povo negro em Piracicaba

Barjas Negri

A Folha de S. Paulo do último dia 27 de junho, em seu caderno Turismo no Estado, divulgou importante matéria a respeito do Afroturismo em cidades do Interior, com destaque especial para Piracicaba e Campinas. A ideia central é a realização de passeios em locais que têm herança escravagista, unindo o lazer e o resgate da memória afrobrasileira. Como diz a matéria "a proposta do afroturismo visa reconstruir a herança negra a partir dos lugares cotidianos".

Piracicaba por conta de sua dinâmica canavieira para a produção de açúcar, sempre concentrou expressivo número de escravizados e essa história não pode ser apagada. Por isso, a criação das Rotas Afro. Os passeis duram de três a quatro horas. Aqueles que ficaram interessados podem adquirir ingressos no site diaspora.black, ou nas redes do Rotas Afro (@rotasafro) e vale a pena conhecer. Crianças de até 11 anos não pagam.

Em Piracicaba foram selecionados cinco pontos tradicionais que destacam bem parte de nossa história:

1. Clube Treze de Maio - Fundado em 1901 e tem o seu prédio é tombado pelo patrimônio histórico. Hoje promove eventos culturais e articulações com diversos segmentos da sociedade piracicabana.

2. Igreja de São Benedito - Capela construída no início do século XIX pela Irmandade dos Homens Pretos, para atender escravizados e, inicialmente, homenageava Nossa Senhora do Rosário, que era ligada aos negros. Mas, a partir de 1889 passou a ser devota de São Benedito. Seu prédio também foi tombado pelo patrimônio histórico em 2002.

3. Centro de Documentação, Cultura e Política Negra - Criado em 1991 para articular ações da comunidade negra e suas instalações estão em prédio histórico desapropriado pela Prefeitura de Piracicaba.

4. Ponte Irmãos Rebouças - Também conhecida por ponte do Mirante, denominada em homenagem aos irmãos Rebouças: Antonio e André, que foram os primeiros engenheiros negros do Brasil. Eles participaram da construção dessa ponte em 1875, com extensão de 183 metros, sendo a primeira do País construída em concreto armado.

> **"A proposta do afroturismo visa reconstruir a herança negra a partir dos lugares cotidianos"**

5. Engenho Central - o prédio. Construído em 1881 par implantar o Engenho de Açúcar e Álcool que funcionou até o início dos anos 1970 e, lá está instalado o busto do médico negro André Ferreira dos Santos - dr. Preto, morador de Piracicaba no início do século XX.

Além desses cinco pontos do roteiro do afroturismo, vale mencionar que em Piracicaba temos o Parque Histórico Quilombo Corumbataí, em Santa Terezinha, que também é conhecido como Parque Regional de Lazer de Santa Terezinha, que fica na área central do distrito e ao lado do rio Corumbataí. Nesse quilombo, há dois séculos, viviam negros fugidos da escravidão.

Recentemente, foi construído e implantado o Centro Cultural e Social Vila África, na Vila Independência, ao lado da comunidade da Vila África, com presença acentuada de negros que passaram a morar lá a partir de meados do século XX. Nesse espaço cultural são realizadas oficinais, intercâmbios culturais, afrodança, capoeira entre outras atividades. Por lei municipal, esse centro foi denominado Rafael Baptista Antônio, mas conhecido como Faé, grande liderança negra da Vila África e da nossa cidade.

Barjas Negri, ex-prefeito de Piracicaba

Nossa Senhora Aparecida, valei-nos!

José Machado

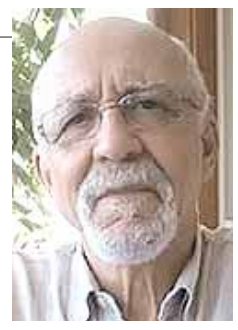

Os lamentáveis episódios que marcaram a passagem de Bolsonaro em Aparecida do Norte, como atividade de sua campanha presidencial, no momento em que se celebrava ali o Dia de Nossa Senhora Aparecida, simbolizam cabalmente os dias obscuros e perigosos em que nosso país está mergulhado.

Primeiramente é de se registrar o descabimento de se valer esse personagem de um evento de caráter religioso para fazer campanha política, revelando o seu apego ao oportunismo e à demagogia e o seu desprezo à Igreja e à religiosidade dos fiéis. Já o fizera despudoradamente em Belém, poucos dias antes, na celebração do Círio de Nazaré.

Em Aparecida do Norte, a maionese desandou de vez, pois não bastasse a presença ostensiva do candidato, no afã de pedir votos num ambiente impróprio, os seus fanáticos seguidores, literalmente embriagados, partiram para a briga, ameaçando jornalistas e ofendendo com xingamentos de baixo calão os que ousassem reagir e os próprios líderes da Igreja Católica que usavam da palavra no ato religioso. Os vídeos disponíveis são estarrecedores.

É de se perguntar que país é esse em que estamos vivendo na atualidade, onde o chefe de governo, a mais alta autoridade brasileira, é fator de inspiração para a balbúrdia, mormente num ambiente onde os fiéis e suas famílias ali se encontram, em verdadeira e tradicional romaria, para celebrar a fé e sua religiosidade cristã. Salvo engano, Bolsonaro não se pronunciou a respeito dos acontecimentos, na perspectiva de lamentar o ocorrido e repudiar as atitudes impróprias dos seus seguidores. Essa omissão o torna, irremediavelmente, cúmplice delas. E não é de se estranhar, pois segue um padrão Bolsonaro, já bastante conhecido, que é o de incentivar e sacramentar a violência e o ódio, onde e quando se apresentar a oportunidade.

O padrão a que nos referimos anteriormente representa o andamento progressivo e ameaçador do fascismo no Brasil. Foi assim na ascensão do nazifascismo na Alemanha, sob a liderança de Adolf Hitler, e foi assim na Itália, sob a liderança de Mussolini. A barbárie europeia em meados do século passado rendeu um conflito armado (1939-45) que ceifou a soma astronômica de mais de 50 milhões de mortos. Os incautos e incultos, muitos com o discutível título de doutor, não se dão conta disso, não conseguem enxergar um palmo na frente do nariz sobre os riscos em que estamos mergulhados e aderem ao bolsonarismo saltitantes e despreocupados, inebriados por um líder grotesco, cuja obscura carreira na política medrou sob a égide de uma realidade no Rio de Janeiro onde as milícias e o narcotráfico exercem o controle sobre a vida dos cidadãos de bem.

> **Os vídeos disponíveis são estarrecedores**

Os verdadeiros católicos (que se diferenciam dos fariseus) precisam fazer uma reflexão sobre os episódios de Aparecida do Norte. Não é cabível e compreensível passar o pano sobre os mesmos, ignorando ou minimizando as suas consequências. Essa corrente política que protagonizou tais episódios não está para brincadeira; o seu principal líder nunca escondeu suas verdadeiras intenções sobre o que pretende implantar no Brasil e já o vem fazendo ao longo do seu governo.

As ameaças à democracia e a disseminação do ódio, da violência e das mentiras são feitas à luz do dia, sem qualquer recato ou pudor, nos eventos públicos e nas redes sociais. A religião e a boa fé das pessoas vêm sendo, a cada dia, capturadas pela lógica do mercado e dos interesses inescrupulosos de grupos de poder, dos quais, não raro, participam, pasmem, líderes religiosos, ávidos de enriquecimento.

Vamos permitir essa degradação da democracia, da paz e do bem estar social em nosso país? Vamos permitir o triunfo do fascismo? O que será de nossas famílias, de nossos filhos e netos se essa escalada odiosa de violência prosseguir e se impor?

Temos uma oportunidade de ouro para deter a barbárie. Basta que um minuto de reflexão seja capaz de tirar a venda dos nossos olhos, comover nosso coração e fazer aflorar a inteligência e o discernimento.

José Machado, ex-prefeito de Piracicaba pelo PT

Apoio à convenção 190 da OIT

José Osmir Bertazzoni

O segundo turno das eleições 2022 acontece no dia 30 de outubro e terá na corrida pela presidência os candidatos Luiz Inácio Lula da Silva (PT) e Jair Bolsonaro (PL).

Já a atenção ao mundo do trabalho vem deixando dúvidas sobre o interesse do Brasil de Bolsonaro de respeitar as convenções Internacionais do Trabalho, e isso é extremamente relevante para o aperfeiçoamento da legislação trabalhista nos termos das deliberações da OIT (Organização Internacional do Trabalho).

Na Itália, o governo daquele país já saiu na frente e nas vésperas das nossas eleições brasileiras, o próximo 29 de outubro representará uma data importante para o mundo do trabalho; coincide, de fato, com a entrada definitiva em vigor na Itália da Convenção n. 190 OIT (Organização Internacional do Trabalho) sobre a eliminação da violência e do assédio no mundo do trabalho, aprovada em 21 de junho de 2019, em Genebra, por 187 países e ratificada na Itália pela lei n. 4 de 15 de janeiro de 2021.

Líquido da ausência crônica do legislador o Ministério Público Federal do Trabalho vem intensificando a cobrança pela regulamentação e ratificação da Convenção 190. Advogados trabalhistas há anos lidam com conflitos trabalhistas também sobre o tema apresentados.

A Convenção 190, que tem o status de verdadeiro tratado internacional é - juntamente com a Recomendação 206 da OIT, seu complemento natural à sua interpretação - um instrumento normativo altamente evoluído, reconhecendo nas premissas "o direito de todos em um mundo de trabalho livre de violência e assédio, incluindo violência e assédio de gênero" e com o objetivo de estabelecer elevados padrões comuns de forma a afirmar "uma cultura de trabalho baseada no respeito mútuo e na dignidade do ser humano": estes são objetivos perseguidos através de uma política de "tolerância zero" em relação à violência e ao assédio, visando tanto a prevenção quanto o contraste de condutas de trabalho hostis.

> **Advogados trabalhistas há anos lidam com conflitos trabalhistas também sobre o tema apresentados**

Na atualidade, a agência da Organização das Nações Unidas (ONU), a OIT, é uma organização internacional com personalidade jurídica própria, de caráter tripartite - trazendo à mesa governos, empregadores e trabalhadores. Originalmente criada na conjuntura da Liga (ou Sociedade) das Nações, em 1919, pelo Tratado de Versalhes.

1944 - A Declaração de Filadélfia definiu a essencialidade da cooperação internacional fortalecer e estabelecer como regra a segurança social da humanidade, ampliando os princípios e as competências anteriormente previstas no Tratado de Versalhes, bem como reafirmando a imperatividade da justiça social, do tripartismo, e englobando programas de cooperação técnica e de colaboração com outros organismos internacionais. A ascensão da ONU, ademais, levou a um acordo desta com a OIT, em 1946, mesmo ano da aprovação do novo texto da Constituição da OIT, que tem como parte integrante a referida Declaração de Filadélfia.

As relações do trabalho devem seguir critérios de responsabilidade como uma pluralidade de fenômenos conhecidos como mobbing, coação, bullying, mando, perseguição, assédio moral, assédio sexual e violência psicofísica.

No Serviço Público, esses métodos de "persuasão" são muito utilizados pelos mandatários e seus representantes legais e, uma vez acolhida essa convenção pelo Brasil, certamente teremos uma mudança radical, pois cria-se para as categoriais profissionais um instrumento eficaz para combate definitivo à violência e assédio no local de trabalho, que ao mesmo tempo permite simplificar e racionalizar o tratamento jurídico do conflito laboral, evitando que os operadores do direito tateiem "no escuro" definições que são muitas vezes mais clínico do que legal.

José Osmir Bertazzoni, 64, jornalista e advogado

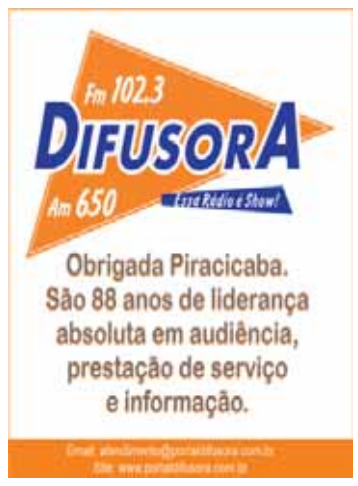

SEMANA

Thales de Andrade recebe homenagem na Biblioteca

Objetivo é relembrar a contribuição do escritor Thales Castanho de Andrade, referência na literatura infantil, dos piracicabanos mais ilustres, fundador da literatura infantil no Brasil

A Academia Piracicabana de Letras realiza neste sábado (15), às 16 horas, na Biblioteca Municipal "Ricardo Ferraz de Arruda Pinto", evento de abertura da Semana Thales Castanho de Andrade. O objetivo principal desse encontro, aberto ao público, é relembrar a grande contribuição do piracicabano Thales Castanho de Andrade, referência na literatura infantil. Através de seus livros, publicados no início do século XX, levou às crianças do país importantes ensinamentos sobre ecologia, meio ambiente e preservação da flora e da fauna.

Na ocasião, a APL irá homenagear jovens leitores e destaques infanto-juvenis no segmento da Literatura, com entrega de diplomas e livros. Os homenageados são Vitor Martins Chamochumbi, 9 anos, aluno do 3º ano do Colégio Atlântico, Sinésia Gomes Moreira, 13 anos, aluna do 8º ano da Escola Estadual Dr. Prudente e Livia Odas Schultz, 14 anos, aluna do 8ª ano do Colégio Objetivo.

Outras informações sobre o piracicabano Thales Castanho de Andrade estão disponíveis no site https://thalesdeandrade.com.br

PROGRAMAÇÃO: Abertura - Presidente da APL Vitor Vencovsky; Biografia de Thales de Andrade comentada, destacando seu caráter inovador na Literatura - Vice-Presidente Carmen Pilotto; Homenagem a jovens leitores e destaques infanto-juvenis no segmento da Literatura, com entrega de diplomas e livros - Diretoria da Academia: Vitor Martins Chamochumbi, 9 anos, aluno do 3º ano do Colégio Atlântico; Sinésia Gomes Moreira, 13 anos, aluna do 8º ano da Escola Estadual Dr. Prudente; Livia Odas Schultz, 14 anos, aluna do 8ª ano do Colégio Objetivo; Declamação de poemas pelos homenageados; Encerramento pelo Presidente seguido de confraternização.

Vitor Martins Chamochumbi

Sinésia Gomes Moreira

Livia Odas Schultz

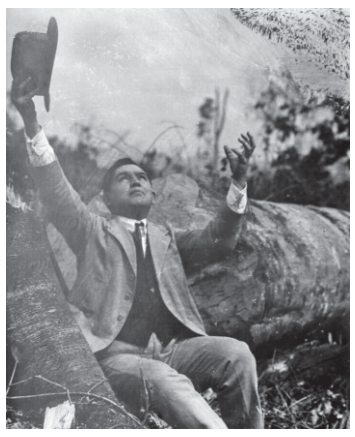
Thales Castanho de Andrade protestando contra a derrubada de árvores em 1918

Thales Castanho de Andrade

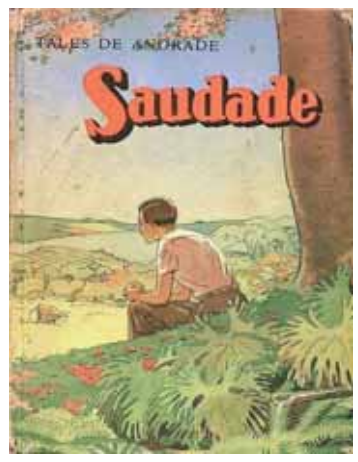

Saudade, a obra mais conhecida de Thales Castanho de Andrade

INSTITUTO

Ipasp divulga os nomes dos candidatos da eleição 2022

O Ipasp (Instituto de Previdência e Assistência Social dos Funcionários Municipais de Piracicaba) divulgou os nomes dos candidatos da Eleição 2022, marcada para o dia 4 de novembro, das 8h às 17h, no Instituto, que escolherá o Presidente e o Vice-Presidente, bem como presidente, secretário, membros e suplentes do Conselho Deliberativo para o mandato 2023/2025.

O pleito tem duas chapas para Presidente e Vice-Presidente e 18 inscritos para o Conselho Deliberativo. Todos os nomes já foram homologados pelo atual presidente Antônio Carlos Gonçalves Alves, Kaká, que encerra seu mandato em 31 de dezembro de 2022.

A partir da Eleição 2019, o eleitor (entenda-se servidor público municipal estatutário ativo ou aposentado) tem direito a dois votos separadamente, sendo um para chapa formada pelos candidatos a presidente e vice-presidente; e o outro para um dos nomes inscritos no Conselho Deliberativo. Ocupará a Presidência e Vice-Presidência do Instituto a chapa mais votada. Na composição do Conselho Deliberativo, o mais votado será presidente e o segundo, secretário. Os cinco candidatos seguintes serão membros e os demais, suplentes.

Todas as informações sobre a Eleição 2022 podem ser conferidas na íntegra no site do IPASP (www.ipasppiracicaba.sp.gov.br). Dúvidas devem ser esclarecidas pessoalmente, na sede do Instituto, ou pelo telefone 3437-9877.

CANDIDATOS

PRESIDENTE E VICE-PRESIDENTE:
Antônio Carlos Schiavon (Presidente) - Semae e Marco Aurélio Barbosa Mattus (Vice-Presidente) - Procuradoria Jurídica
José Alexandre Pereira (Presidente) - Câmara de Vereadores de Piracicaba) e Regina Helena Machado Santos (Vice-Presidente) - Aposentada/IPASP

CONSELHO DELIBERATIVO: Adriana Aparecida Biesse da Silva (Aposentada/IPASP); Ana Cláudia Venezian (Câmara); Claudemir Benedito Ramos (Aposentado/IPASP); Claudio Francisco Bertazzoni (Procuradoria Jurídica); Douglas Sarti Toledo (Semae); Elisabete Trindade Guarnieri (Secretaria de Educação); Eliana Emerenciano Baptista (Guarda Civil Municipal); Fernando Presotto (Secretaria de Finanças); Janete Vieira Luiz Gonçalves (Secretaria de Educação); João Galvão Coelho (Aposentado/IPASP); José Osmir Bertazzoni (Aposentado/IPASP); Mafalda Pivetta Anhão (Aposentada/IPASP); Marcel Gustavo Zotelli (Secretaria de Defesa do Meio Ambiente); Marcelo Duarte Martins (Semae); Nadir da Motta (Guarda Civil Municipal); Paulo Roberto Costa (Secretaria de Finanças); Renata Cristina Fedrigo (Secretaria de Educação); Solange Padro Castel (Aposentada/IPASP)

EDUCACIONAL

Orquestra realiza concerto em homenagem aos professores

Neste sábado, 15, exatamente quando se comemora o Dia do Professor, a Orquestra Educacional de Piracicaba (OEP) fará um concerto em homenagem aos professores. A apresentação acontecerá no Teatro Erotides de Campos, localizado no Engenho Central, às 19h30, e terá entrada gratuita. No programa, com duração de cerca de 80 minutos, a OEP apresentará um repertório com diversos estilos musicais, percorrendo desde a música sinfônica à música popular brasileira, passando por trilhas sonoras de filmes e games.

"Este concerto será dedicado inteiramente aos professores de todas as áreas do conhecimento que contribuem na formação de um ser humano melhor, que compartilha sem reservas seu conhecimento, experiências e vivências. Será uma noite para reconhecer sua grandeza e importância na vida de todos nós", afirmou Ivan Bueno, regente da OEP.

OEP - Fundada em 2015, a OEP se coloca como meio para o enriquecimento cultural e social na vida das pessoas, criando conexão entre a experiência, a educação musical e a integração, resultando na transformação do integrante e da sociedade. A proposta metodológica da OEP permite a inclusão de pessoas com o mínimo de conhecimento musical e habilidade técnica no instrumento. Para cada naipe de instrumento foi desenvolvido níveis progressivos de habilidade técnica e conhecimentos musicais, que possibilitam a evolução constante no instrumento e no repertório. A OEP acolhe pessoas com idade a partir de 10 anos, que por meio da integração de diferentes faixas etárias incentiva o compartilhar de suas experiências e vivências culturais e sociais, emergindo o senso de pertencimento.

A OEP é composta por 80 integrantes de todas as famílias de instrumentos sinfônicos, tendo em seu repertório a música de concerto universal de forma predominante, mas também percorre pela música popular brasileira, pop-rock e trilhas sonoras de filmes e games.

Rodrigo Terini

Apresentação será gratuita e acontecerá hoje, 15, Dia do Professor

MEIO AMBIENTE

Projeto educativo realiza mostra gratuita de vídeos e de podcasts

Com o objetivo de lançar vídeos e podcasts produzidos por meio de processos educativos, acontece na terça-feira, 18, às 19h, no Núcleo de Educação Ambiental (NEA), de Piracicaba, a "Mostra Ambiental Ecoar". Entre os temas abordados nos materiais que serão exibidos estão consumo consciente, compostagem, reciclagem, políticas públicas, gestão e descarte de resíduos, obsolescência programada e pertencimento. A entrada é gratuita.

O evento contará com a participação de Ana Maria de Meira, educadora ambiental do programa USP Recicla no campus da Esalq; e Laura Alves Martirani, professora da Esalq/USP. As profissionais abordarão temas como a importância da gestão de resíduos e de processos de educomunicação.

Os materiais foram produzidos ao longo de dois cursos - um focado em podcasts e, outro, em vídeos para a internet - do "Projeto Ecoar - Educação, Comunicação, Ambiente e Resíduos", realizados entre os meses de julho e setembro de 2022 e baseados na metodologia da educomunicação, que tiveram como temas consumo consciente e resíduos sólidos.

No total, os cursos reuniram cerca de 50 pessoas de diferentes faixas etárias e segmentos profissionais. Foram abordadas ferramentas de produção de roteiro, captação e edição, além de educação ambiental, intervenção socioambiental e transformação social.

A iniciativa foi realizada pela Prefeitura de Piracicaba, por meio da Sedema (Secretaria Municipal de Defesa do Meio Ambiente), GMEA (Grupo Multidisciplinar de Educação Ambiental) e Aiôn Socioambiental, com apoio da Tempo D Comunicação e Cultura e Oca (Laboratório de Educação e Política Ambiental) da Esalq/USP.

Compõem a equipe pedagógica do Projeto Ecoar: Rachel A. Trovarelli (gestora ambiental e doutora em ciências ambientais), Rafael Bitencourt (jornalista e educomunicador) e Bruno Garcia (engenheiro e educador ambiental), que atuam pela Aiôn Socioambiental.

Rafael Bitencourt

Grupo da turma de vídeos do Projeto Ecoar

PSICOPONTOCOM

Pedro Gobett

pedrogobett@yahoo.com.br

Pega na mentira!

"Todo ser humano trapaceia, mente e engana, e, diga-se de passagem, faz isso de forma corriqueira, resoluta, refinada e calculista." ***(Ulrich Kraft - médico e jornalista científico)***

Em 1997, após observar 20 pessoas, o psicólogo Gerald Jellison registrou uma mentira a cada 8 minutos nas pessoas consideradas mais sinceras do grupo. Descobriu que o grupo com mais mentirosos são os com mais contatos sociais: vendedores, secretários, médicos, advogados, psicólogos e jornalistas.

Para antropólogos a mentira não é algo lamentável; ela compõe fator decisivo de nossa inteligência social. "Sem o engodo e o despistamento, nossas complexas relações seriam impensáveis", afirma David Nyberg (Universidade de Nova York). Ela pode se prestar ao nosso desejo de proporcionar alegria ao outro ou mesmo não expô-lo.

O psicólogo Robert Feldman descobriu que homens mentem para a promoção pessoal enquanto mulheres visam proporcionar o bem-estar de seus interlocutores. Eles mentem 220 vezes ao dia, enquanto elas apenas 180. Para os evolucionistas a mentira surgiu com as relações de poder em sociedade.

Em certos casos a dissimulação chega a ser um talento: enfermeiras e médicos necessitam poupar seus pacientes de complicações na saúde.

Os afásicos que têm uma lesão no hemisfério esquerdo do cérebro detectam melhor a mentira e um grupo deles caiu na risada com um discurso de Ronald Reagan, pois ele mentia.

INTERATIVO

Há dez anos vivemos de corpos separados. Ele é diabético, 24 anos mais velho e estamos juntos há 41 anos. Quero beijar na boca, sair, seduzir e ser seduzida. Nos sites de encontros que sou cadastrada sempre me esquivo ao receber uma proposta. Aparento 40, pois me cuido bastante e não me atraio por pessoas acima de 50, acho que porque quando jovem sempre estive com alguém bem mais velho que eu. Gostaria de me envolver, mas sinto que não saberia como lidar ao encontrar outro homem.
Ísis, 65

Pelas contas ele deve estar com 89. Se como diz sempre esteve com pessoas mais velhas na juventude, agora que atinge a melhor idade pende para o outro polo. Fico com a impressão de estar tentando recuperar sua própria juventude que sente ter sido entregue aos envolvimentos com mais velhos. É um engano, não conseguirá seu intento, apenas momentos de ilusória felicidade.

Digo isso, pois um relacionamento necessita de muito mais que apenas amor para sobreviver, você sabe disso. Há 41 anos você tinha 24 anos e ele 48. Agora com 65 não quer alguém com mais de 50. Não há algo aí? Será que antes procurava um 'pai' em seu namorado, e agora talvez um 'filho'? É apenas uma hipótese, mas forte.

Se você tem consciência de certa dificuldade pessoal em um novo relacionamento, a evitação que se refere não seria um mecanismo de fuga de já estar com alguma idade e não segurar a onda com alguém bem mais jovem?

CITAÇÃO!

"A coisa mais importante que podemos fazer é ouvir dentro de nós mesmos o som da Terra chorando". (Thich Nhat Hahn)

COMENTÁRIOS

Leitor: Opine, critique, sugira temas nesse espaço.
Use até 200 toques. Sigilo absoluto.

BLOG: http://pedrogobett.blogspot.com/
FACEBOOK: fb.com/psicopontocom
E-MAIL: pedrogobett@yahoo.com.br
CORRESPONDÊNCIA: Praça José Bonifácio, 799
13.400-340 - Piracicaba/SP - (19) 99497-9430

METODISTAS

Será hoje o culto de gratidão pela vida de Umberto e Vera Cantoni

Album de Família

Vera e Umberto Cantoni

A Catedral Metodista de Piracicaba celebra no próximo sábado (15), a partir das 16h, culto de Gratidão pela vida de Umberto e Vera Cantoni.

A iniciativa partiu de amigos e familiares, com o intuito de reverenciar a memória do casal que frequentou a Catedral Metodista por 40 anos. Umberto Cantoni faleceu em 17 de junho de 2022, aos 92 anos, enquanto que sua esposa Vera, em 19 de fevereiro de 2021, aos 84 anos de idade. A celebração será aberta ao público.

A programação do culto terá a participação especial do Coral Evangélico de Piracicaba e de ex-coralistas do Coral da Unimep, ambos fundados pelo maestro Cantoni. Durante a liturgia também haverá oportunidade para que os presentes reverenciem a memória do casal através de depoimentos.

O jornalista Maurício Cantoni recorda que o desejo de prestar uma homenagem aos seus pais surgiu de maneira natural entre os amigos e familiares que não puderam se despedir como gostariam, devido as regras sanitárias de restrição de velório durante o período da pandemia do Coronavírus.

"Eles foram muito ativos na Unimep e na própria Igreja Metodista durante muitos anos. Acredito que esse será um momento para juntos agradecermos à Deus pela vida tão preciosa e inspiradora que eles compartilharam com quem estava ao seu redor", destacou Maurício.

HERMÍNIO PETRIN

Vereador realiza vistoria no entorno do viaduto

Assessoria Parlamentar

Rissato informa que vai acionar o Executivo para que tome as devidas providências para garantir mais segurança de trânsito na região de Santa Teresinha

Nesta segunda-feira (10), o vereador Anilton Rissato (Patriota) vistoriou o entorno do viaduto da rodovia Hermínio Petrin, localizada na rua Dr. Antônio da Costa Pinto e Silva, região de Santa Teresinha. O local necessita de manutenção e o parlamentar vai solicitar a substituição de lâmpadas queimadas, melhorando a iluminação, poda de árvores no barranco, ao lado do muro de contenção, o que contribuirá na ampliação do campo de visão para as pessoas que circulam por aquele trecho, trazendo mais segurança ao local.

O parlamentar também constatou a necessidade de limpeza e corte de mato, coleta de lixo, além de verificar que há terra e água parada nas calçadas e acostamento. "O local é importante ponto de acesso para pedestres e motoristas, que na sua maior parte são moradores da região", alerta o vereador. Anilton Rissato reiterou que solicitará à Prefeitura Municipal informações a respeito das providências a serem tomadas.

ZOONOSES

Arrastão da Dengue atende hoje, 15, região do Bongue

Hoje, 15, as equipes do Arrastão da Dengue estarão na região do Bongue, das 8h às 14h, onde passarão pelos bairros Jupiá, Ondas, São Francisco e Ondinhas, tendo como ponto de encontro o Campo de Futebol do Jupiá. Na última ação, em 08/10, foram recolhidas 5,97 toneladas de inservíveis dos bairros Chapadão, Sol Nascente I e II, Alvorada I, II e III, Jardim Itamaracá e Jardim Itaberá.

O Arrastão da Dengue é realizado pela Prefeitura de Piracicaba, por meio do Plano Municipal de Combate ao Aedes (PMCA), ligado ao Centro de Controle de Zoonoses (CCZ), da Secretaria Municipal de Saúde. O objetivo é o combate ao mosquito Aedes aegypti, transmissor da dengue, zika e chikungunya e febre amarela urbana.

A orientação é para que os moradores deixem nas calçadas qualquer material que possa acumular água. Não serão recolhidos entulho, lixo doméstico e galhos de árvores.

CONFIRMAÇÕES - De acordo com o banco de dados da Vigilância Epidemiológica, de 1º/01 a 14/10 de 2022 foram 7.369 notificações de dengue, com 1.437 casos positivos e um óbito pela doença. No mesmo período de 2021 foram 13.754 notificações, com 5.330 confirmações e um óbito.

DIA DO PROFESSOR

Bebel lidera caminhada com Haddad em defesa da educação pública

Será na cidade de São Paulo, entre o MASP na avenida Paulista e a Praça da República, onde está Secretaria Estadual da Educação

Divulgação

Bebel participou de reuniões para elaborar programa de governo do candidato Fernando Haddad

Neste sábado, 15 de outubro, "Dia do Professor", a deputada estadual Professora Bebel (PT) lidera, em São Paulo, caminhada em defesa da educação pública de qualidade com a participação do professor Fernando Haddad, candidato a governador do Estado de São Paulo pelo PT. A caminhada, que contará com a participação de caravana de professores, pais de alunos, alunos e lideranças de diversas comunidades de Piracicaba e região, será a partir das 15 horas, entre o MASP, na avenida Paulista, e a Praça da República, aonde está a Secretaria Estadual da Educação.

De acordo com a deputada Professora Bebel, esta caminhada em defesa da educação pública de qualidade faz parte das bandeiras de lutas tiradas pelo Conselho Estadual de Representantes da Apeoesp (Sindicato dos Professores do Ensino Oficial de Ensino do Estado de São Paulo). A caminhada contará com a participação de professores de diversas regiões do Estado de São Paulo, assim como lideranças e militantes dos movimentos e entidades de professores da educação básica, incluindo educação infantil, ensino técnico e ensino superior público e privado, funcionários e demais profissionais da educação, estudantes, juventude, MST, movimento de moradia e demais movimentos sociais, e a concentração está marcada para ocorrer a partir das 13h30.

Bebel ressalta que Haddad é o único candidato que tem, realmente, compromisso com a educação pública de qualidade e por isso é o candidato dos professores e de quem aposta na educação como instrumento de transformação social. "Haddad é o único que já garantiu que irá pôr fim ao confisco dos aposentados e pensionistas do Estado de São Paulo, fruto da reforma da Previdência estadual, aprovada pela Assembleia Legislativa de São Paulo, em que fui a única deputada estadual da região a votar contrária", enfatiza

De acordo com a parlamentar, Haddad também já se comprometeu a garantir mesa fixa de negociação com os servidores, estratégia para garantir paridade entre homens e mulheres, nova política de valorização dos servidores, realização de mais concursos públicos, garantirá cotas nos concursos públicos e melhorará a remuneração e a qualificação dos servidores. "Irá criar ainda centros educacionais de referência e de cultura e esportes, em todas as regiões do Estado. Esses institutos terão como base o projeto pedagógico dos institutos federais que é o mais bem avaliado no país e as experiências exitosas das Etecs e Fatecs, oferecendo cursos de ensino médio técnico e cursos superiores tecnológicos. Também irá criar o programa Alfabetização SP, um programa de alfabetização na idade certa para ajudar alunos que ficaram com a alfabetização defasada durante a pandemia", enfatiza a Professora Bebel, que participou da elaboração do programa de governo de Haddad para a área da educação.

SEAME

Conferência debate direitos da criança e do adolescente

Divulgação

Os participantes tiveram a oportunidade de conhecer mais sobre os seus direitos e relatar as dificuldades que encontram no dia a dia para que estes direitos sejam respeitados

O Seame Piracicaba realizou nesta quinta-feira (13) a Conferência Livre em preparação à 12a. Conferência Nacional dos Direitos da Criança e do Adolescente. O Serviço reuniu a equipe técnica, adolescentes e jovens atendidos e os seus responsáveis, possibilitando o debate sobre a situação em relação aos direitos das crianças e dos adolescentes na cidade.

Os participantes tiveram a oportunidade de conhecer mais sobre os seus direitos e também relatar as dificuldades que encontram no dia a dia para que estes direitos sejam efetivamente respeitados. Uma das dinâmicas propostas permitiu também a identificação das esferas de governo (municipal, estadual e federal) responsáveis pela garantia de cada um dos direitos e como proceder em casos de violação ou mesmo negligência.

Segundo a coordenadora do Seame, Maisa Santiago, a Conferência Livre é um importante espaço de diálogo e preparação para as demais etapas da Conferência, em âmbito municipal, estadual e nacional. "Nessa conferência é possível ouvir as demandas da população atendida pelo serviço, aquelas que vivenciam na prática os efeitos da presença ou ausência de políticas públicas em áreas essenciais, como saúde, educação, assistência, entre outras", explica.

As propostas e demandas apresentadas na Conferência Livre serão sistematizadas e remetidas para a Conferência Lúdica e para a Conferência Municipal dos Direitos da Criança e do Adolescentes, que acontecerão ainda neste ano.

O Seame (Serviço de Apoio ao Adolescente com Medida Socioeducativa) é executado pela PASCA Piracicaba em parceria com a Smads (Secretaria Municipal de Assistência e Desenvolvimento Social de Piracicaba). Mais informações sobre o Serviço podem ser obtidas pelos telefones/Whatsapp (19) 99341.3782 ou pelo e-mail: seame@pasca.org.br.

IPTU

Comder retoma discussões sobre isenção para propriedades rurais

Thais Passos/SEMA

Reunião do Comder ocorreu na sede da Sema

O Comder (Conselho Municipal de Desenvolvimento Rural) se reuniu nesta semana, na sede da Sema (Secretaria Municipal de Agricultura e Abastecimento), para discutir propostas de melhorias para os processos de isenção de IPTU (Imposto Predial e Territorial Urbano) para produtores rurais que moram no perímetro urbano. Os conselheiros também fizeram a leitura e aprovação da ata da reunião anterior. Essa foi a 303ª reunião ordinária do conselho.

Nas reuniões anteriores, um grupo de trabalho foi formado pelos conselheiros para fazer um levantamento das principais dificuldades dos produtores sobre esta temática e propor melhorias, a fim de minimizar o impacto da cobrança.

O grupo fará encaminhamentos e solicitará informações para os órgãos responsáveis, além de analisar os aspectos técnicos da lei, principalmente na parte agropecuária, prevendo outros sistemas, como agroflorestas, orgânicos e agroecológicos.

Instituído há 12 anos pela lei 6.957/2010, o Comder é um órgão consultivo, deliberativo e reivindicativo que tem como finalidade fornecer subsídios à elaboração e execução da política de desenvolvimento rural de Piracicaba, atribuída aos trabalhos competentes à Sema. A próxima reunião está marcada para 07/11.

Feira da Empregabilidade

Simespi divulga banco de currículos

Evento realizado pela prefeitura acontece de 17 a 20 de outubro, na Fumep (Fundação Municipal de Ensino)

O Simespi (Sindicato das Indústrias Metalúrgicas, Mecânicas, de Material Elétrico, Eletrônico, Siderúrgicas e Fundições de Piracicaba, Saltinho e Rio das Pedras) vai apresentar a nova versão do banco de currículos do seu site durante a 2ª Feira da Empregabilidade. O evento, que acontece entre os próximos dias 17 e 20, será realizado nas dependências da Fumep (Fundação Municipal de Ensino).

Segundo a gerente do Simespi, Valéria Rueda Spers, além de manter um estande com informações sobre a entidade, com ênfase no banco de currículos do site, a entidade promove na segunda-feira, dia 17, às 8h30, uma exposição sobre como as pessoas interessadas em trabalhar na indústria podem cadastrar seu currículo gratuitamente no site. "Promoveremos, em seguida, uma palestra com o tema Perfil Comportamental para um Bom Desempenho no Processo Seletivo, que será ministrada pelos especialistas Rosa Perrella e Luiz Henrique Dias", conta a gerente. A palestra vai acontecer na sala 6 do bloco 6.

Recentemente, o Simespi divulgou que a atualização do seu site passou a permitir que qualquer pessoa interessada em trabalhar na indústria possa cadastrar gratuitamente seu currículo, devendo realizar a sua atualização no período máximo de quatro meses para que o documento permaneça na base de dados. "As quase 200 associadas ao Simespi também podem cadastrar vagas. A atualização do nosso sistema permite que haja um cruzamento entre candidatos e vagas disponíveis", explica Valéria. Segundo ela, a Feira da Empregabilidade é uma excelente oportunidade de divulgar esse serviço oferecido pelo Simespi à comunidade.

A 2ª. Feira da Empregabilidade funcionará das 8h30 às 16h30. De acordo com Cris Batochio, assessora de projetos especiais em trabalho e renda da Semdetur (Secretaria Municipal de Desenvolvimento Econômico, Trabalho e Turismo), serão 12 salas com 80 vagas cada, acontecendo de maneira simultânea, nos quatro horários distintos. A expectativa é receber mais de 8.000 pessoas nos quatro dias de evento.

O site pode ser acessado no www.simespi.com.br

Divulgação

Valéria Spers, gerente do Simespi

Transporte

Projeto incentiva a leitura em ônibus e terminais

Com apoio da Prefeitura de Piracicaba, por meio da Semuttran (Secretaria de Mobilidade Urbana, Trânsito e Transportes) e SME (Secretaria Municipal de Educação), acontece na segunda-feira, 17, às 9h, no colégio Objetivo, o lançamento do projeto Viajando na Leitura. O projeto, realizado pela APL (Academia Piracicabana de Letras) e IHGP (Instituto Histórico e Geográfico de Piracicaba), tem como objetivo o incentivo à leitura com ações nos ônibus do transporte coletivo urbano e nos terminais. Apoiam a iniciativa, também, o do Rotary e a Tupi (Transporte Urbano Piracicaba). O patrocínio é do Pecege e do Colégio Objetivo.

No projeto Viajando na Leitura, geladeiras literárias instaladas em terminais de ônibus - Central de Integração, Vila Sônia, Pauliceia e Piracicamirim - disponibilizarão aos passageiros livros que poderão ser retirados gratuitamente para leitura nos próprios ônibus ou mesmo em casa. Além disso, as geladeiras estarão abertas para receber livros doados pelos passageiros. O projeto inclui, ainda, livros digitais, que serão disponibilizados aos usuários do transporte para que façam a leitura em celulares ou computadores, por acesso via QRCode.

"Trabalhamos e incentivamos a leitura dentro de nossas unidades da Rede Municipal de Educação e não poderíamos deixar de apoiar essa iniciativa tão importante. Incentivar a leitura é contribuir com o desenvolvimento intelectual e com a construção de senso crítico da população", falou o secretário municipal de Educação, Bruno Roza.

Conforme a secretária de Mobilidade Urbana, Trânsito e Transporte, Jane Franco, o conhecimento proporcionado pela leitura é essencial para o amadurecimento do cidadão. "A Prefeitura, por meio da Semuttran, apoia esta iniciativa que tem como foco também dar destaque à literatura feita por piracicabanos e nada melhor que conhecer a história da cidade onde se vive", disse.

Para Vitor Pires Vencovsky, presidente da Academia Piracicabana de Letras, a parceria com a Prefeitura de Piracicaba e a empresa Tupi é importante para democratização do projeto. "O uso do sistema de transporte de passageiros permite que os livros cheguem em todos os cantos do município", afirmou.

Segundo Edson Rontani Júnior, presidente do Instituto Histórico e Geográfico de Piracicaba, o Viajando na Leitura irá homenagear o piracicabano Thales Castanho de Andrade. "Thales é um dos precursores da literatura infantil no Brasil e esse projeto levará a história de Piracicaba para os leitores", explicou.

MAIS - Com duração de três meses, o projeto inclui um concurso literário junto aos usuários do sistema de transporte urbano. Informações serão divulgadas nos seis terminais de ônibus da cidade, em mídias digitais, quatro backbus, pontos de ônibus e, ainda, em um ônibus totalmente adesivado, que irá circular pelas vias de Piracicaba.

LOA

Audiência pública deve discutir alterações na Lei Orçamentária

A Câmara Municipal de Piracicaba aprovou, em regime de urgência, nesta quinta-feira (13), na 50ª reunião ordinária, o requerimento 726/2022, de autoria da Comissão de Finanças e Orçamento, que convoca autoridades e convida o prefeito e a sociedade civil para audiência pública no dia 26 de outubro, a partir das 14h, com objetivo de promover uma discussão aos projetos de lei 201/22, 202/22 e 203/22, todos de autoria do Poder Executivo, que dispõem, respectivamente, sobre alterações no PPA/2022-2025, na LDO/2023 e a íntegra da Lei Orçamentária Anual - LOA/2023.

O projeto de lei 203/22 orça a receita e fixa a despesa do município de Piracicaba para o exercício financeiro de 2023 - LOA/2023, sendo a receita total da administração direta e indireta para o exercício financeiro de 2023 fixada em R$ 2.624.850.000,00.

O Executivo justifica, no projeto, que seguiu as diretrizes traçadas no Plano Plurianual de 2022 a 2025, e "procurou reunir as demandas e necessidades da população, realizadas por meio de assembleias e reuniões com os movimentos sociais e com a sociedade civil organizada. Para 2023, esperamos efetivar projetos importantes na área social e cultural, na infraestrutura e mobilidade urbana do município, bem como a modernização da gestão pública."

Nesse sentido, a Prefeitura destaca que "a Lei Orçamentária de 2023 prevê a manutenção das despesas de custeio, encargos, pagamento de obrigações e salários de servidores necessários para o funcionamento da máquina pública, bem como, a previsão para fazer frente às despesas advindas de novas contratações de servidores nas áreas essenciais e do aumento da manutenção dos serviços prestados à população".

Pelo requerimento, estão convocados a comparecer na audiência pública o procurador-geral do município; o secretário de Finanças, ; o secretário de Educação; o secretário de Saúde; o secretário de Defesa do Meio Ambiente; o secretário de Obras; o secretário de Esportes, Lazer e Atividades Motoras, também titular interinamente da pasta da Ação Cultural; a secretária de Assistência e Desenvolvimento Social; o secretário de Governo, o diretor-presidente do IPPLAP; o presidente do Semae; o diretor-presidente da Emdhap e o diretor executivo da Fumep. Além deles, estão convidados a comparecer o prefeito Luciano Almeida; assim como toda a sociedade local.

Escola de Música

Prefeito Luciano Almeida visita prédio da Empem

Divulgação

Convite partiu dos fundadores Maria Apparecida e Ernst Mahle

O prefeito de Piracicaba, Luciano Almeida, visitou na manhã de terça-feira, 11, o prédio da Empem (Escola de Música de Piracicaba Maestro Ernst Mahle), situado na rua Santa Cruz, 1.155. O convite para a visita foi feito pelo casal Maria Apparecida (Cidinha) e Ernst Mahle, fundadores da escola. A recepção ao chefe do Executivo foi com uma apresentação musical, feita por Cidinha, ao piano, e Antonio Carlos Garcia, no fagote. Na sequência, o prefeito conheceu as salas do local.

Atualmente, o prédio da Empem integra a lista de imóveis à venda que a Rede Metodista de Educação, administradora da Empem por estar incorporada ao Instituto Educacional Piracicabano da Igreja Metodista, colocou no Plano de Recuperação Judicial para quitar os débitos que a instituição tem com credores e o próprio Governo. Os fundadores estão se mobilizando, junto aos alunos, ex-alunos, professores e demais envolvidos com a escola, para que o prédio não seja vendido.

A Empem foi fundada em 1953 e tem ex-alunos em variados lugares do mundo, como Alemanha, Estados Unidos e Suíça, participando de orquestras e diversos outros conjuntos musicais. "O prédio da Empem foi construído para a arte. Já tivemos aulas de teatro e balé aqui também. A acústica da nossa sala de concertos é impecável. E a escola vai completar 70 anos, então, não pode completar todo esse tempo e acabar", falou Cidinha.

Conforme o prefeito, é necessário estudar o que o poder público pode fazer, levando em consideração que a Empem é uma instituição privada. "Estou voltando para a Prefeitura com uma 'lição de casa'. Vamos verificar as alternativas do que pode ser feito, do que está ao nosso alcance enquanto poder público, porque tudo precisa estar dentro da legalidade", comentou.

Em seguida, o reitor da Unimep (Universidade Metodista de Piracicaba), Ismael Forte Valentin, disse que irá se reunir em breve com o prefeito para continuar as conversas sobre o assunto. "A Empem é de Piracicaba e queremos que continue. Falei com o prefeito e agendaremos um outro momento para conversarmos", disse.

Participaram da visita também a coordenadora da Empem, Monica Santana; a presidente da Associação Amigos Mahle, Eliana Asano, o professor de violoncelo da Empem Raul Gobeth e a coordenadora nacional jurídica para a Educação Metodista e assessora para Relações Institucionais da Unimep, Renata Helena da Silva Bueno.

Itapuã

Moradores reclamam da estrutura do bairro

Assessoria Parlamentar

Moradores se queixam de falta de vagas em escola nas proximidades

Na tarde de quinta-feira (13), o vereador André Bandeira visitou o condomínio Vitta Jardins, no bairro Itapuã, para obter mais informações sobre as demandas no local. O vereador foi informado que, além da falta de iluminação, os moradores estão tendo dificuldade para conseguir vagas para seus filhos na Escola Municipal Aparecido Carlos Guzzi.

"São 368 famílias que se mudaram há três meses no condomínio e estão sentindo a falta de estrutura para atender a demanda de crianças nas escolas próximas", informou o vereador que irá encaminhar uma indicação ao Executivo e protocolar um requerimento questionando a prefeitura sobre o planejamento e também sobre o que pode ser feito para atender a população o mais breve possível.

Fibromialgia

Requerimento questiona regulamentação de lei

A Câmara Municipal aprovou nesta quinta-feira (13) o requerimento 720/2022, de autoria do vereador Ary Pedroso Júnior, que pede ao Executivo informações sobre a regulamentação da Lei 9.750/2022, também de autoria do vereador, que dispõe sobre a garantia do documento de identificação aos portadores de fibromialgia em Piracicaba.

Na propositura, o vereador - que também é médico - destaca que o portador de fibromialgia convive com dores constantes e, mesmo incluído na lei de atendimento preferencial, sofre preconceitos que o faz necessitar do documento de identificação e tende a evitar esse constrangimento.

O parlamentar questiona se o Executivo regulamentou a lei 9.750/2022 e pediu uma cópia do documento. Caso a lei não tenha sido regulamentada, Ary Pedroso Jr. questiona qual o empecilho para que a regulamentação seja efetivada.

Dia do Professor

Com salário inicial de R$ 5 mil, Estado busca atrair talentos

Neste sábado, 15, é celebrado o Dia dos Professores, na rede estadual a data representa mais 220 mil profissionais atuando nas salas de aulas de 5,3 mil escolas, nas 91 Diretorias de Ensino e órgãos centrais. Apesar de ser uma das profissões mais importantes da sociedade, a carreira docente no Brasil nos últimos anos tem o desafio em engajar novos profissionais.

Com intuito de atrair novos talentos e valorizar a profissão a Secretaria da Educação do Estado de São Paulo (Seduc-SP) implementou a Nova Carreira Docente que oferece salários iniciais de R$ 5 e 7 mil reais, para jornadas de 40h, sendo o maior em escolas do Programa de Ensino Integral (PEI), 30% maior que o piso nacional bruto. Atualmente, na rede estadual, menos de 17 mil professores têm até 29 anos, cerca de 7,7%.

Para o professor de história da Escola Estadual Marechal Carlos Machado Bitencourt, em Guarulhos, Bruno de Jesus (26), a docência não era a primeira opção quando jovem. "Durante a infância e adolescência, nunca havia pensado na possibilidade de me tornar professor, também não desenvolvia o sentimento de querer lecionar na vida adulta. Acredito que a minha admiração e interesse nasceram a partir da minha participação em projetos escolares que conheci quando passei a estudar na rede pública estadual", explica.

Além da sua participação ativa nas escolas, Bruno também contou com o exemplo de outra profissional, Sheila Monteiro de Sousa. "Ouvi falar muito de uma professora que geria os projetos, orientava atividades do Grêmio Estudantil, realizava passeios, entre outras ações. De imediato quis conhecê-la, e quando a encontrei pelos corredores da escola, sem pensar, perguntei: - "Prô, posso fazer parte do seu grupão?", e daí em diante fui envolvido de forma integral nos projetos da escola [...] Quando conclui o ensino médio, a mesma professora me incentivou a iniciar a licenciatura. Meus pais, de imediato, me apoiaram e tive a oportunidade de começar a engatinhar naquela que, hoje, é a profissão em que tenho orgulho de realizar", conta.

Hoje, o ex-aluno Bruno, além de colega de profissão, trabalha junto da professora do ensino médio, na Escola Estadual Louis Braille, onde ela é diretora e ele atua como professor de apoio à tecnologia e inovação (Proatec). "Quando a minha missão de professora inspira outro alguém e o incentiva a percorrer os mesmos passos, me sinto feliz e apreensiva ao mesmo tempo com o tamanho da responsabilidade que é inspirar alguém. Mas, como a profissão de professor é dádiva à humanidade, o sentimento é de dever cumprido e realização profissional", afirma Sheila.

NOVA CARREIRA - O processo de adesão à Nova Carreira se iniciou em junho e, até o momento, cerca de 100 mil professores passaram a se enquadrar no modelo. Com base na Lei Complementar nº 1.374, os docentes que desejarem mudar de carreira terão até junho de 2024 para fazer realizar a solicitação, que é feita de forma online através da Secretaria Escolar Digital (SED).

Centrado na prática docente, o novo modelo, além de propor valorização, por meio da atualização da tabela de referências salariais, também valoriza títulos acadêmicos e estabelece avaliações por desempenho e desenvolvimento por meio de evoluções funcionais com interstícios de 2 anos.

Educação

Leandro Karnal abre segunda-feira 14ª edição da Jornada Pedagógica

Realizada pela Secretaria Municipal de Educação, ação, de 17 a 21 de outubro, busca ofertar formações e incentivar debates na Rede Municipal de Ensino

Após o período de pandemia e uma edição totalmente online, a Secretaria Municipal de Educação de Piracicaba trabalha na execução da 14ª Jornada Pedagógica, a qual carrega como lema O Futuro da Educação - Superando Desafios, Construindo Saberes. O evento será realizado entre os dias 17 e 21 de outubro.

Como uma das maiores novidades da edição de 2022, a noite de abertura será com a palestra do historiador, doutor em História Social pela Universidade de São Paulo (USP) professor na Universidade Estadual de Campinas (Unicamp), Leandro Karnal. O reconhecido palestrante terá como tema de sua apresentação O Futuro da Educação, compartilhando com 2.000 servidores todp seu conhecimento, experiência e legado por uma educação de qualidade.

Essa é a primeira vez, em 14 anos, que a Jornada Pedagógica recebe palestrantes do renome do professor Karnal. Segundo o secretário da pasta, Bruno Roza, os profissionais da Educação merecem contar com uma formação de qualidade. "Enquanto secretaria não estamos medindo esforços para trazer o melhor para nossa Rede. A Jornada Pedagógica é o maior evento do ano e a expectativa para a edição desse ano é a melhor possível. Além de melhorarmos a programação do evento, estamos trabalhando para viabilizar parcerias com a Unicamp e USP e fortalecer os programas de capacitação da equipe da Educação Municipal", destaca.

Divulgação

O professor doutor Leandro Karnal irá abrir a 14º edição da Jornada Pedagógica

A Comissão Organizadora da edição desse ano da Jornada Pedagógica tem trabalhado na construção de uma programação que contemple as amplas áreas da Educação de Piracicaba, abordando temas para a Educação Infantil, Ensino Fundamental, Educação Especial e de Jovens e Adultos.

"A Comissão tem trabalhado para a realização de uma Jornada que agregue experiências significativas aos profissionais da nossa rede. Esse ano teremos a oportunidade de trazer palestrantes renomados que inspiram nossas práticas", disse Aline Ambrosano, supervisora da SME e membro da Comissão.

A previsão é que passem pelas palestras e oficinas mais de 5.000 pessoas entre servidores da SME e entusiastas da Educação no município e na região. A programação completa será divulgada nos próximos dias, assim como a abertura das inscrições para as palestras.

"Nesse ano também contaremos com mais uma novidade. Como fomos bem-sucedidos nas transmissões online das palestras da edição do ano passado, também ofereceremos a oportunidade da participação nas palestras de modo online para aqueles que não conseguiram vagas para assistir pessoalmente, ampliando a participação e a disseminação dos conteúdos das apresentações", finaliza Aline.

PROGRAMAÇÃO

17/10 - 19h - Palestra: O futuro da educação - Leandro Karnal
18/10 - 08h - Palestra: Leitura como prática social: da escola para a vida - Prof.ª Dr.ª Ângela Bustos Kleiman
18/10 - 14h - Palestra: Os desafios das redes e das escolas na recomposição das aprendizagens: possibilidades e perspectivas para os próximos anos - Prof.ª Dr.ª Katia Smole
18/10 - 19h30 - Palestra: A importância do trabalho colaborativo de toda equipe escolar para uma inclusão eficaz - Prof.ª Me. Maria Aparecida Ramires Zulian
19/10 - 08h - Palestra: A criança, a natureza e o brincar - Prof. Dr. Gandhy Piorski
19/10 - 14h - Palestra: Formação Estética: outros diálogos, outras experiências no percurso da educação infantil - Prof.ª Dr.ª Vilma Silva
19/10 - 19h30 - Palestra: Diálogos autênticos: um caminho para a conexão - Prof.ª Me. Silvia Adriana da Silva
20/10 - Manhã, tarde e noite - Relatos de boas experiências na Rede Municipal de Educação
20/10 - 08h30 / 13h30 - Palestra: Educação STEAM e a formação integral do estudante - Lilian Bacich
21/10 - 08h30 / 13h30 - Palestra: Aprendizagem Baseada em Projetos - Leandro Holanda
21/10 - 08h30 / 13h30 - Oficina: Documentação Pedagógica - Cintia Marques
21/10 - 9h30 / 14h30 - Sessão de Banners
21/10 - 10h30 / 15h30 - Palestra: Documentação Pedagógica - Cintia Marques
21/10 - 10h30 / 15h30 - Oficina: Projetos STEAM - Leandro Holanda

Câmara

Perturbação do sossego será discutida em audiência pública

Foi aprovado nesta quinta-feira (13), na 50ª reunião ordinária, o requerimento 730/2022 que solicita autorização para realização de audiência pública a se realizar no dia 8 de novembro de 2022, às 19h, no plenário da Câmara Municipal, para esclarecimento, entendimento e deliberação acerca de possíveis crimes ambientais, poluição sonora, perturbação do sossego e ilícitos administrativos envolvendo o estabelecimento comercial "Estação Praia Piracicaba LTDA" e seu entorno nos bairros Santa Cecília e Jardim Brasília. A propositura tem autoria conjunta dos parlamentares: Rai de Almeida, Acácio Godoy, Cassio Luiz Barbosa, Paulo Campos e Zezinho Pereira.

De acordo com o texto, em 31 de maio de 2022, foi entregue na Câmara um conteúdo noticioso, denunciando e solicitando providências imediatas acerca de possíveis ilícitos que estariam acontecendo no referido local. O documento é assinado pelo grupo denominado "Movimento Sossega Vollet Sachs", que também encaminhou cópia para a Prefeitura, Secretaria Municipal de Defesa do Meio Ambiente, Divisão de Controle e Fiscalização DCF, Pelotão Ambiental da Guarda Civil, Defesa Civil de Piracicaba e Vigilância Ambiental.

O requerimento destaca ainda que as denúncias relatadas por moradores e amparadas com provas materiais (vídeos, fotografias e outros registros) atesta, possivelmente, que o comércio tem desrespeitando as leis municipais ao "atentarem contra a ordem cotidiana e o sossego coletivo dos moradores dos também supracitados bairros Jardim Brasília e Santa Cecília".

Além disso, a propositura afirma que a "poluição sonora gritante", no dizer dos moradores e em desrespeito às leis, vem causando problemas de saúde e prejuízos físicos e mentais aos vizinhos.

Pelo requerimento, ficam convidados a comparecer na Câmara os proprietários do estabelecimento "Estação Praia Piracicaba LTDA" e seus legítimos advogados, representantes do Ministério Público e, convocados: o secretário de Defesa do Meio Ambiente, o secretário de Governo, o secretário de Obras, o (a) responsável pelo Pelotão Ambiental da Guarda Municipal e representantes dos moradores dos bairros Jardim Brasília e Santa Cecília, bem como seus advogados.

Referência

Bucomaxilo da Santa Casa recebe novos residentes

Cirurgiões dentistas de várias partes do Brasil participaram do processo seletivo coordenado pelo Departamento de Cirurgia e Traumatologia Bucomaxilofaciais (CTBMF) da Santa Casa de Piracicaba para o preenchimento das duas vagas anuais oferecidas para residência na especialidade.

O processo registrou a participação de 15 candidatos dos estados do Belém do Pará, Piauí, Minas Gerais, São Paulo, Santa Catarina e Pernambuco. Os três selecionados serão anunciados em breve e passarão a atuar na condição de R1.

Desde que foi implantada em 1999, há 23 anos portanto, a especialização em CTBMF na Santa Casa já formou mais de 100 profissionais especialistas. "O curso tem formato básico de uma residência médica e duração de três anos em regime de dedicação integral, de forma a manter sempre seis alunos em sistema rotativo e complementar na cadeia de ensino", explica o chefe do departamento de CTBMF da Santa Casa, Paulo Afonso de Oliveira Júnior.

Segundo ele, a dinâmica do curso exige dedicação exclusiva em atividades hospitalares para que os alunos passem por várias experiências, não só na especialidade mas também na interação com diversas áreas médicas por meio de atividades ambulatoriais, aulas teóricas, plantões e cirurgias do Departamento.

Divulgação

Os residentes foram recepcionados pelos professores Felipe Calile Franck, Paulo de Oliveira Jr, Danilo Dressano e Ananda Barreto

Congratulações

Delegado federal receberá homenagem do Legislativo

A Câmara Municipal de Piracicaba entregará voto de congratulações ao delegado Fernando Augusto Battaus, que assumiu oficialmente a chefia da Delegacia da Polícia Federal no Município. A homenagem é uma iniciativa do vereador Laércio Trevisan Jr., autor do requerimento 721/2022, aprovado na noite desta quinta-feira, 13, durante a 50ª reunião ordinária do Legislativo piracicabano neste ano.

No texto do requerimento, Trevisan Jr. recorda que Battaus é graduado em Direito pela Faculdade de Direito do Largo de São Francisco, da USP (Universidade de São Paulo). Escrevente do Tribunal de Justiça do Estado entre 1993 a 1999, ele se tornou delegado da Polícia Federal a partir de junho de 2003, tendo passado por diversas delegacias, como Dourado/MS, Ribeirão Preto, Marília e Araraquara.

Battaus atuou em diversas operações da Polícia Federal, dentre elas Pinóquio, para repressão ao desmatamento ilegal em área do Estado; Guarani I e II e Argus, de combate ao tráfico internacional de drogas; Capuz, contra uma quadrilha voltada à prática de furtos em agências da Caixa Econômica Federal.

A foto e a história

Arquivo

AO FUNDADOR

Foto tirada em 1967, ano em que foi inaugurado o Marco do Bicentenário de Piracicaba. Estaria inserido na área envoltória da Casa do Povoador, local denominado Praça Júlio Chrisóstomo do Nascimento. Tombada CONDEPHAAT, de autoria de João Chaddad, Walter Naime e Guidi.[, traz esta inscrição "Glória ao seu fundador, e Capitão Povoador Antônio Corrêa Barbosa, e, honra às bravas gerações que povoaram terras piracicabanas, nos seus dois séculos de lutas e conquistas - extraordinária colméia humana, cujo trabalho dignificante, acalentado pela crença, pelo amor e pelo civismo. Vale por uma decidida afirmação de fé nos destinos da grande pátria comum, uma e indivisível. Piracicaba, 1° de agosto de 1967". No local, o marco não se encontra mais. Sumiu misteriosamente... **(Edson Rontani Júnior)**

Foto-Legenda

Divulgação

ENCONTRO

Apesar de ser considerados de "velhos", o encontro terça (11) foi dos especiais com o escritor Cecílio Elias Netto (sentado) -autor do Dicionário do Dialeto Caipiracicabano e inúmeras outras obras - , com a participação de (a partir da esquerda) Erich Vicente, José Osmir Bertazzoni, José Machado, Flavia Aguiar, Geraldo Pereira e Evaldo Vicente. "Gostamos de contar histórias, especialmente no restaurante que funciona no velho casarão em que residiu o Luiz Dias Gonzaga, prefeito de Piracicaba por cinco vezes", disse Cecílio, para acrescentar: "Eu vinha nesta sala dar aulas de Português e Francês para a filha dele, era um outro tempo, maravilhoso", contou. E, lógico, não faltou nem histórias e nem a própria caipirinha. "Ela começou aqui, é daqui", sustenta o autor de "Bagaços da Cana".

Precisamos falar mais do futebol amador de Piracicaba

Foto: divulgação

"A vida é como um jogo de futebol, cada lance pode definir sua trajetória". Essa simples, mas importante e imponente frase, descrita por Mikael Johnathan, nos permite fazer uma clara reflexão e um paralelo do esporte mais popular do país com a vida. Podemos também refletir sobre as diversas oportunidades e tomadas de decisões que realizamos durante nosso percurso e estadia enquanto pessoas e seres humanos e onde às vezes essas tomadas de decisões podem nos levar ou simplesmente mudar nossas vidas completamente.

Dito isso, vamos agora falar do nosso ambiente mais próximo. Aquele que vivenciamos quase que diariamente em nossas vidas. Que move cada um de nós e nos impulsiona a sermos o melhor que podemos ser a cada final se semana. Falo do nosso futebol. O futebol amador e varzeano da nossa cidade. O futebol da comunidade, do terrão e da quebrada. E eu, comunicador e formador de opinião que sou (acho que sou né), me coloco como uma peça dessa engrenagem que movimenta o futebol de Piracicaba e Região.

"O futebol não é uma questão de vida ou de morte. É muito mais importante que isso...". A frase de Bill Shankly, nunca foi levado tão ao "pé da letra" como nos últimos dias, semanas e meses pelos campos da nossa Noiva da Colina. O vale tudo pela vitória e pela conquista, nunca foi tão intenso e exaustivo e isso nos leva a uma outra reflexão. Vale tudo pela vitória?

"O futebol é a coisa mais importante dentre as coisas menos importantes", ensinou há tempos o italiano Arrigo Sacchi, em uma das mais verdadeiras frases da história recente do futebol. O que deveria ser um lazer, um descanso, um passatempo, tem se tornado uma válvula de escape de afrontamento, irritação e ferocidade muitas vezes. Sei do compromisso que cada um tem com sua instituição e comunidade. Sei da luta e do suor empenhado em cada um por fazer mais e melhor e valorizo o trabalho árduo de cada pessoa envolvida no projeto.

Não estou dizendo para não se levar a sério ou simplesmente se acomodar e conformar com os revezes. O que nos move nos campos é a superação. O que nos motiva são as conquistas. Mas lembremos que toda vez que saímos de casa, deixamos para trás nossas famílias, que são nossa real razão de sobrevivência. Família essa que na maioria das vezes está na beira dos campos nos incentivando, sofrendo e sorrindo conosco. Por eles saímos e por eles esperamos voltar para casa, sã e salvos.

E, para finalizar na parte do desporto, é sabido que a arbitragem de nossa cidade passa por um momento de entressafra e renovação. Arbitragem essa que na maioria das vezes é taxada e apontada como a vilã, quando na verdade ela é o terceiro elemento da peleja e tão importante como qualquer outro dentro de campo. Não tenho procuração para defende-los, mas assim como um goleiro pode falhar e um atacante fraquejar num momento derradeiro, com a arbitragem não é diferente. Erros haverão e se engana quem acha que um dia acabará. Mas o que engrandece nosso trabalho, o trabalho de cada um envolvido no projeto do futebol amador é o respeito pelo próximo, mesmo que ele seja meu adversário, um rival ou a arbitragem.

Saber degustar e saborear a derrota é um ótimo exercício para conseguir superar as frustrações da vida e perseverar em novas tentativas. O verdadeiro campeão é aquele que tem a capacidade de superação e aprendizado com as derrotas, para se tornar uma pessoa melhor, seja no âmbito coletivo, familiar ou espiritual. Apenas reflitam! Para o futebol amador de nossa cidade melhorar, cada um de nós precisamos melhorar a cada dia. Esse é um exercício constante. Nem sempre tão fácil, mas muito necessário.

Rodrigo Caetano é radialista e apresentador do Portal Nova 15

CÂMARA

Requerimento aprovado contesta paralisação do Hospital Ilumina

A paralisação das atividades do Hospital Ilumina motivou discussões na noite desta quinta-feira (13), durante a 50ª reunião ordinária. Requerimento 725/2022, de autoria da vereadora Ana Pavão, questiona a Prefeitura se existe alguma proposta de restabelecimento do atendimento via Administração Municipal, além de outras informações pertinentes sobre o espaço.

A parlamentar alertou que houve eleição, recentemente, para a composição da nova diretoria para a gestão do atendimento. "Nós não sabemos o que está acontecendo, porém houve eleição para nova diretoria e alguns membros da administração passada estão na atual. Tem uma população que está cobrando uma posição sobre o Hospital Ilumina", complementou Ana Pavão.

Localizado no bairro Altos do Taquaral, o Hospital Ilumina promovia exames de prevenção a diversos tipos de câncer e fechou as portas à população depois do corte do repasse de verbas por parte da Prefeitura. À época, o Executivo argumentou que as verbas foram suspensas por irregularidades.

Os vereadores Ana Pavão, Gilmar Rotta, Acácio Godoy, Rai de Almeida, Gustavo Pompeo e Thiago Ribeiro defendem que membros da diretoria do Ilumina venham à Câmara prestar contas sobre o fechamento do local, pois quando foram interrompidos os repasses à entidade houve mobilização da Câmara e de outros setores da sociedade para o retorno da transferência de valores ao Ilumina.

Um dos receios dos vereadores é com relação à segurança do prédio. Equipamentos de última geração para exames de hemodiálise e endoscopia, além de outros, estão no interior da edificação sem nenhum guarda. O presidente do Legislativo disse ao líder de governo, Josef Borges, para verificar a possibilidade de a Guarda Civil realizar patrulhamento preventivo enquanto o impasse não for resolvido. "E a carreta que prestava atendimento à população?", questionou Rotta. "Passei lá esses dias e não vi nenhuma carreta lá. Quem trancou e levou a chave?", indagou o presidente da Câmara.

LGBT

Em live, produtor local lança documentário sobre a comunidade

Lançamento será através do canal FAAC webTV, projeto de extensão da Unesp Bauru (Universidade Estadual Júlio de Mesquita Filho)

O documentário "O Armário Não É o Nosso Lugar" será lançado nesta segunda-feira (17), às 18h30, em uma live no YouTube. O longa-metragem discute assuntos ligados à comunidade LGBT e é dirigido pelo filmmaker, produtor audiovisual e radiofônico piracicabano Alexsandro Stenico.

O lançamento será através do canal FAAC webTV, projeto de extensão da Unesp Bauru (Universidade Estadual Júlio de Mesquita Filho). O link da transmissão estará disponível no dia do evento, no perfil do Instagram @oarmarionaoeonossolugar. O evento compõe as atividades da 15ª Semana de Rádio, TV & Internet da Unesp. Após a live, o filme estará disponível no canal do YouTube do projeto O Armário Não É o Nosso Lugar.

A live contará com a presença da equipe de produção do filme, que apresentará detalhes de todas as etapas de realização, além de informações sobre cada área envolvida na produção do filme: direção, produção, roteiro, direção de fotografia, direção de arte, captação de áudio, edição, finalização, animação e design. Segundo Stenico, "é uma forma do público saber mais sobre o projeto e como as produções audiovisuais se desenvolvem no geral".

O filme tem 1h47min de duração e aborda questões referentes à "saída do armário", período que marca a vida de grande parte da comunidade LGBTQIA+. O objetivo é explorar e entender como se dá este processo e, para isso, foram entrevistadas diversas pessoas com diferentes histórias, origens, idades, vivências e experiências de vida.

As gravações ocorreram no Estado de São Paulo: além da capital, os depoimentos vieram de pessoas que moram em Piracicaba, Bauru, Araraquara e Limeira. No documentário, os entrevistados também têm a chance de se expressarem, contando, assim, com diversas performances artísticas.

Stenico idealizou a produção durante a conclusão do curso em Rádio e TV pela Unesp, ao refletir sobre sua trajetória durante a graduação. "Entrei em contato com discussões sociais sobre sexualidade e encontrei na comunidade LGBTQIA+ um ambiente acolhedor, o que colaborou muito para o meu processo de 'sair do armário'. Por conta disso, decidi produzir um documentário que tratasse desse processo", descreve o piracicabano.

Segundo o filmmaker, o objetivo do filme é trazer representatividade e mais discussões sobre assuntos que permeiam a comunidade LGBT, por meio de histórias de vida que, apesar de diferentes, encontram semelhanças em outras vivências. "O documentário pode servir também de apoio para pessoas que irão passar ou estão passando pelo processo de definição de sua identidade", diz Stenico.

Divulgação

Equipe de producção do longa documentário

Iniciada em março de 2021, a produção do filme mobilizou uma equipe independente de 10 profissionais do audiovisual, com roteiro de Sillas Carlos, produção de Ana Carolina Dall Piaggi e Rubens Júnior, direção de fotografia de Carolina Maris, direção de arte de Bárbara Meireles, captação de áudio de Gustavo Monteiro, montagem e sonorização de Carolina Maris, colorização de Vitoria Rod, animação de Thaís Bruschi e design de Fernanda Cavenaghi.

A realização do documentário foi possível por meio do apoio da Secretaria de Cultura e Economia Criativa do Estado de São Paulo, através do edital do ProAC Expresso Nº 25/2020 - Desenvolvimento de Longas. A pré-estreia do filme ocorreu em 29 de agosto, no Teatro Municipal Dr. Losso Netto, em Piracicaba. As novidades podem ser acompanhadas no Instagram: @oarmarionaoeonossolugar.

SERVIÇO
Live de lançamento do O Armário Não É o Nosso Lugar. Segunda-feira (17), às 18h30. Evento gratuito. O link da live estará disponível no dia do evento. Informações no Instagram: @oarmarionaoeonossolugar.

Dia do Professor

"Projeto Erês" debate como usar a literatura afro-brasileira nas escolas

Transmissão virtual terá palestra com a idealizadora do projeto, Lia Teodoro Martins

Iniciado em agosto, o "Projeto Erês - Identidade e Literatura Negra", de Piracicaba (SP), encerra suas atividades hoje, 15, às 17h, em ação virtual em homenagem ao Dia do Professor, comemorado na mesma data. A live, aberta ao público, acontece pelo canal do Youtube do projeto, que pode ser acessado pelo endereço virtual: https://www.youtube.com/channel/UCtxu_QG0AseOFyIQoqA2k2Q.

A transmissão terá palestra com a coordenadora e idealizadora do projeto, Lia Teodoro Martins, que apresentará a metodologia de forma adaptada à realidade escolar, a fim de garantir que as ações afirmativas desenvolvidas no projeto possam ser aplicadas de forma contínua nas escolas.

Durante a palestra, serão justificados os métodos por meio de conceitos históricos, subjetivos, lúdicos e literários a fim de fomentar o letramento, alfabetização e literatura afro-brasileira de maneira transversal. De forma didática, a idealizadora, que é professora e pedagoga, demonstrará um plano de aula com exemplos de ações e sugestão de materiais.

Além disso, serão realizados sorteios dos livros usados nas oficinas de contação de história entre os participantes das dinâmicas e o público. "Dessa forma, além do incentivo à leitura, contemplaremos a disseminação da literatura negra infanto-juvenil no interior do estado e propiciaremos recursos para continuidade do projeto nas escolas e famílias brasileiras", explica Lia Teodoro Martins.

PROJETO - Com o objetivo de fomentar a literatura afro-brasileira no interior paulista e trabalhar a subjetividade negra de forma lúdica, o "Projeto Erês - Identidade e Literatura Negra" realizou uma série de ações on-line, com valorização da cultura negra.

"É necessário trabalhar as relações sociais e a autoafirmação do negro sem passar por uma vivência racista e, sim, a partir de uma ludicidade produzida e pensada para os afrodescendentes, que é possibilitada pela literatura negra infantil e a partir de um imersão cultural afro-brasileira", afirma a idealizadora Lia.

"Ao longo dos encontros, buscamos trazer materiais práticos e permitir a qualificação lúdica de todos que os acompanharem. Trabalhar subjetividades é formar identidades individuais e coletivas permanentes no sujeito, a fim de que o mesmo se torne propagador de sua cultura e seja psicologicamente bem resolvido quanto a sua origem, a ponto de enfrentar o racismo sem grandes danos a sua saúde mental", completa a idealizadora.

Paulo Preto Fortunato

Projeto Erês visa fomentar a literatura afro-brasileira no interior paulista

DISPONIBILIZAÇÃO - O projeto ainda disponibilizará os links de todas as lives realizadas para as instituições de ensino, além de slides com a metodologia e planos de aulas a serem aplicados pelos educadores nas escolas

SERVIÇO
"Projeto Erês - Identidade e Literatura Negra". Acesso gratuito no Youtube (https://www.youtube.com/channel/UCtxu_QG0AseOFyIQoqA2k2Q). Mais informações podem ser obtidas no Instagram: @eresidentidadeeliteratura.

PPP

Mirante integra o maior grupo privado de saneamento do país

Divulgação

Ponte do Caixão é uma das quatro maiores estações de tratamento de esgoto de Piracicaba

A Mirante é conhecida como a empresa responsável pelo esgotamento sanitário da área urbana de Piracicaba desde 2012, quando firmou uma PPP (Parceria Público-Privada) com o Semae. Mais do que isso, é reconhecida por ter possibilitado - com grande volume de investimentos e muito trabalho - que Piracicaba atingisse a universalização do saneamento em 2014, apenas dois anos após chegar na cidade.

O que pouca gente sabe é que a Mirante faz parte da Aegea Saneamento, o maior grupo privado do país nesse setor. São mais de 11 mil colaboradores que atuam em 178 cidades, de 13 estados brasileiros, e que atendem mais de 21 milhões de pessoas. Mais do que impressionar, os números são um retrato de uma companhia que é dedicada a levar saúde e dignidade para milhares de pessoas por meio do saneamento básico.

Além de ampliar os benefícios inerentes ao esgotamento sanitário, a Mirante atua nas comunidades locais por meio de projetos que criam e fortalecem laços com lideranças comunitárias; levam educação ambiental às escolas; promovem ações de conscientização ambiental; além de preparar professores para trabalharem o tema 'saneamento' em salas de aula. Todas essas ações levam benefícios aos moradores, além do próprio saneamento, incentivando atitudes de sustentabilidade.

"Trabalhamos para ampliar os ganhos que os serviços realizados pela Mirante já trazem ao dia a dia das pessoas, fortalecendo as políticas de investimento social e negócios de impacto, principalmente induzindo a melhora dos pilares ligados ao IDH - Índice de Desenvolvimento Humano. Para a Mirante, a parceria com o poder público é um compromisso que tem o objetivo de melhorar, a cada dia, a vida da população piracicabana", afirma a diretora presidente da Mirante, Silvia Leticia Tesseroli. "Através das ações realizadas pela área de Responsabilidade Social, a empresa vai além de suas metas contratuais, envolvendo a sociedade em seus projetos ambientais e sociais para que os benefícios impactem a população piracicabana", conclui.

DIVERSIDADE LEVADA A SÉRIO - Além dos serviços prestados à comunidade piracicabana, merecem destaque as iniciativas relacionadas à diversidade e alinhadas sempre aos princípios ESG (Ambiental, Social e Governança), que são praticadas pela Mirante. Uma delas, criada pela Aegea em 2017 e batizada de Respeito Dá o Tom, trata da igualdade racial, com o objetivo principal de espelhar a diversidade da população brasileira no quadro de funcionários do grupo.

"Na Mirante levamos muito a sério a gestão de pessoas, a diversidade em todos os aspectos e a capacitação de todos os colaboradores", comenta Silvia. Para isso, a Mirante conta, por exemplo, com a Academia Aegea, que disponibiliza conteúdos com a finalidade de contribuir no desenvolvimento de seus colaboradores, promovendo um processo de aprendizagem contínuo, alinhado aos objetivos estratégicos do Grupo. "Dessa maneira, conseguimos garantir equidade de oportunidades a todos", finaliza Silvia.

Socioprodutiva

Capacitação sobre inclusão reúne profissionais da Smads

Articulação intersetorial e um olhar integral sobre as necessidades básicas do ser humano foram parâmetros da capacitação sobre inclusão socioprodutiva com o economista e professor da PUC Campinas Dimas Gonçalves, realizada com técnicos da Secretaria Municipal de Assistência e Desenvolvimento Social (Smads).

O professor iniciou a capacitação falando sobre o desenvolvimento tecnológico e as taxas de desemprego que acabam refletindo na assistência social. "Hoje temos um quadro de 10 milhões de desempregados no Brasil e desses, 4,3 milhões desistiram de procurar emprego por já estarem há mais de seis meses sem trabalho formal. Isso quer dizer que esse público precisa de auxílio, ou seja, acaba buscando ajuda nas igrejas, organizações da sociedade civil e assistência social onde passam a receber cestas básicas e benefícios eventuais", explicou.

Com base na reflexão de que a necessidade de complementação de renda também pode gerar a violência dentro de casa e essa situação levar à assistência social, Gonçalves comentou que os Cras (Centros de Referência de Assistência Social) são a porta de entrada para a população buscar auxílio, enquanto os Creas (Centros de Referência Especializados de Assistência Social) trabalham no atendimento a casos de violação de direitos e esses casos, com a falta de renda, acabam aumentando, dadas as circunstâncias da convivência familiar.

Durante o evento, a Lei Orgânica da Assistência Social, a Loas também foi citada para demonstrar que o mercado de trabalho é um tema discutido na assistência. De acordo com a regulamentação em 2011, da Lei 8.742 de 1983, a assistência social será prestada a quem dela necessitar, independente da contribuição à seguridade social e tem por objetivo, a promoção e integração ao mercado de trabalho. Assim sendo, o professor apontou ainda, que é da responsabilidade da assistência, os projetos de enfrentamento à pobreza, "realizados por meio de estratégias de geração de trabalho decente e renda digna estável para a população em situação de pobreza e vulnerabilidade social, viabilizando o acesso a direitos econômicos e sociais", disse.

Divulgação

Capacitação foi com o professor Dimas Gonçalves

"A assistência social é a estratégia da inclusão produtiva para o processo de desenvolvimento da população, realizado de maneira articulada com outros setores que englobam o mercado de trabalho, ou seja, atuação em rede para a erradicação da pobreza", concluiu Gonçalves.

Região Metropolitana

Após reeleição, Alex visita cidades da RMP

Aldo Guimarães

Deputado percorreu três cidades ontem, 14, entre elas Águas de São Pedro, onde foi recebido pelo prefeito João Victor

Alex de Madureira iniciou na manhã de ontem, 14, uma série de visitas por municípios da Região Metropolitana de Piracicaba (RMP). As três principais cidades foram Águas de São Pedro, Charqueada e Santa Maria da Serra, onde o deputado estadual foi recebido pelos respectivas prefeitos. "Pretendo visitar todas as prefeituras dos 24 municípios nas próximas semanas, dando uma atenção especial para a Região Metropolitana de Piracicaba que será o foco do meu trabalho nos próximos quatro anos na Assembleia Legislativa do Estado de São Paulo (Alesp), afirmou Alex que foi reeleito no pleito realizado no último dia 2 de outubro.

Além de prestar contas do mandato, o parlamentar conheceu obras e melhorias realizadas com recursos destinados por meio de suas emendas e ouviu novas demandas a serem intermediadas junto ao Governo do Estado. "Temos feito um trabalho com muito afinco em busca de mais qualidade de vida e justiça social à população paulista. Com a experiência de meu primeiro mandato, a ideia é encurtar a distância entre as cidades e o governo do Estado, contribuindo por meio de um mandato municipalista e receptivo as demandas individuais de cada municípios apresentadas através de seus prefeitos e vereadores, que são os mais legítimos representantes do povo", destacou.

Em Águas de São Pedro, o deputado Alex de Madureira foi recebido pelo prefeito João Victor; em Charqueada por Rodrigo de Arruda e na cidade de Santa Maria da Serra pelo prefeito Josias Zani Neto e depois pelos vereadores, Cássio Elias, Felicio Neto, Alessandra Zani, Rafael Peres e Ercidio Mariano na Câmara municipal.

Homenagem

Samu recebe moção por parto de emergência

A Câmara Municipal de Piracicaba aprovou, na 50ª reunião ordinária, nesta quinta-feira (13), a moção de aplausos 175/2022, de autoria do vereador Laércio Trevisan Jr, ao Samu (Serviço de Atendimento Móvel de Urgência), pela realização de um parto de emergência, no último dia 3 de outubro. O procedimento foi realizado na escadaria do quarto andar de um condomínio, no Jardim Taiguara, região do Vila Sônia.

A mãe Bruna da Silva Nicodemo, de 26 anos, estava com 39 semanas de gestação do segundo filho. Quando a equipe do Samu levava a mãe até a viatura com destino ao hospital, ela apresentou fortes contrações e os profissionais tiveram de iniciar o procedimento ali mesmo, no quarto andar do condomínio.

De acordo com a técnica de enfermagem da equipe do Samu, Camila Pantoja, o parto foi realizado de forma natural, com o auxílio do condutor socorrista Adriano Cerqueira e colaboração de dois estagiários da faculdade de Medicina Anhembi Morumbi, Matheus Freitas e Pedro Rady. Depois do nascimento do bebê, um menino, mãe e filho foram levados ao Hospital dos Fornecedores de Cana para os procedimentos do pós-parto.

A moção de aplausos será entregue aos profissionais: Cristina Colonnese (coordenadora do Samu e enfermeira), Camila Pantoja (técnica de enfermagem), Adriano Cerqueira (condutor socorrista) e Matheus Freitas e Pedro Rady (estagiários).

Sesi

Vereador cobra área exclusiva para transportes escolares

Na noite desta quinta-feira (13), durante a 50ª reunião ordinária, foi aprovado o requerimento 722/2022, de autoria do vereador Cássio Luiz Barbosa, o Cássio Fala Pira. Na propositura, o parlamentar solicita ao Executivo informações sobre a substituição da placa de embarque e desembarque geral por placa específica para vans e micro-ônibus em frente ao Sesi Piracicaba - Centro Educacional 165, localizado no bairro Jardim Planalto.

O texto do requerimento cita a indicação 3282/2021, elaborada pelo mesmo vereador, que sugeria à Semuttran (Secretaria Municipal de Mobilidade Urbana, Trânsito e Transportes) a mudança na sinalização, válida durante o período de aulas, com a justificativa de que os motoristas dos veículos de passeio estariam desrespeitando a área de embarque e desembarque localizada em frente à escola. A substituição, segundo a indicação, melhoraria o trânsito, garantiria a segurança das crianças e permitiria que os condutores de transportes escolares desenvolvessem seu trabalho "com mais tranquilidade e eficiência".

A Semuttran, em resposta emitida em 9 de setembro de 2021, declarou que a solicitação estava sendo analisada pelos técnicos do Departamento de Engenharia, que elaborariam um parecer. Segundo o requerimento elaborado por Cássio Fala Pira, no entanto, até hoje não foi enviado um posicionamento sobre o assunto.

Na propositura, questiona se os técnicos realizaram a análise para a substituição da placa e, em caso positivo, solicita o envio do parecer e o prazo para execução do serviço. Caso a resposta seja negativa, Cássio Fala Pira pergunta o motivo pelo qual a análise ainda não foi feita e quais foram os empecilhos encontrados pela secretaria.

Crianças

Bebel apoia festas em vários bairros da cidade

Fotos: Divulgação

Delvita Rodrigues comandou a festa na região do Monte Cristo

A Bebelzinha também participou da festa, levando alegria à criançada

O mandato popular da deputada estadual Professora Bebel (PT) apoiou a realização de festas em diversos bairros da cidade, que marcaram as comemorações do Dia das Crianças, neste último dia 12 de outubro, garantindo guloseimas e muita brincadeira para a criançada. Foram realizadas festas nos bairros Algodoal, Monte Cristo e adjacências, Bosques do Lenheiros, Parque Piracicaba, Javari e Boa Esperança, organizadas, respectivamente por Nilton Lisboa, Delvita Rodrigues, Lena do Mercado, Edvan da Costa Bem, Adalberto Brito, Professor José Carlos Fonseca, que inclusive contou com a participação do presidente do PT, Mário Paixão. A "Bebelzinha" também acabou participando da festa e levou a alegria à criançada.

Manifesto

Partidos, entidades e movimentos defendem eleição de Lula e Haddad

Texto do manifesto aponta o tempo difícil que se vive no Brasil - com destaque para "o desmonte das políticas públicas, sobretudo na Saúde e Educação

Divulgação

Plenária aconteceu na tarde de quarta-feira, 12, no Sindicato dos Municipais

Em plenária na última quarta-feira, dia 12, na sede dos Servidores Municipais de Piracicaba, um coletivo formado por representantes de diversos partidos políticos, entidades sindicais, movimentos sociais e cidadãos e cidadãs em geral deu voz a um manifesto de apoio às campanhas de Lula e Haddad. Intitulado "Manifesto pela Mobilização e Pela Vitória de Lula e Haddad", o texto foi assinado pelos presidentes dos partidos PT, PV, PCdoB, PSB, PDT, PSOL, PCB e SOLIDARIEDADE, por representantes de diversas entidades locais - como o próprio Sindicato dos Municipais - por representantes de movimentos da cultura e outros.

O texto do manifesto aponta o tempo difícil que se vive no Brasil - com destaque para "o desmonte das políticas públicas, sobretudo na Saúde e Educação, com desemprego atingindo patamares altíssimos, com a renda dos trabalhadores em declínio, com o aumento da inflação sobre bens de primeira necessidade, o retorno da fome e da miséria que condenam amplas camadas da população". O manifesto considera também a responsabilidade do atual governo federal na situação "calamitosa" vivida pelo Brasil com a destruição do meio ambiente (em especial na Amazônia, os ataques à democracia, o ódio nas relações pessoais e familiares, a perda de prestígio internacional dentre outros males e ameaças.

A péssima atuação do governo Bolsonaro durante a pandemia de Covid-19 - que vitimou fatalmente mais de 700 mil pessoas -, o incentivo do presidente ao uso de remédios cientificamente ineficazes contra a Covid-19, o desestímulo ao uso de máscaras, o rechaço à cooperação entre prefeitos e governadores na luta por vacinas e o as zombarias de Bolsonaro em relação àqueles que morriam por conta da pandemia também são outros pontos de destaque no texto do manifesto, que salienta ainda os escândalos de corrupção envolvendo Bolsonaro e sua família - como o caso das "rachadinhas", a compra de 51 imóveis em dinheiro vivo, o escândalo do MEC, a decretação de sigilo de 100 anos para esconder atos duvidosos e a conivência com o Orçamento Secreto.

De maneira geral, a plenária apontou também a necessidade de se abrir frentes de diálogo com a população piracicabana - e a importância de ser ampliar o debate nacional e estadual trazendo-o para a realidade local do cidadão e da cidadã de Piracicaba. Nesse sentido, e partindo do manifesto, o coletivo entende também que é preciso deixar claro aos eleitores e eleitoras que eleger Lula presidente da República é "levantar um paredão contra a destruição do Brasil", e que eleger Haddad governador é possibilitar que São Paulo retome seu desenvolvimento e sua reindustrialização, tão fundamentais ao estado.

Monte Branco

Sema reconstrói ponte do Casarin

Thais Passos/Sema

Passagem foi liberada na quinta-feira, dia 13

Foi finalizada ontem, 14, a obra de reconstrução da ponte do Casarin, localizada no bairro Monte Branco, na divisa com o município de Saltinho. A passagem já havia sido liberada para os motoristas na quinta-feira, 13. A Sema (Secretaria Municipal de Agricultura e Abastecimento), responsável pela restauração e conservação de 148 pontes rurais de Piracicaba, trabalhou na obra desde o dia 19/09, quando a antiga ponte foi demolida. A reconstrução constava na programação da Sema, pois a ponte encontrava-se em estado crítico.

Localizada na estrada Aniceto Cogo (PIR 017W), a ponte passa sobre o Ribeirão Pederneiras, na divisa com o município de Saltinho, que colaborou com a compra de materiais. Outra parte da compra, além do maquinário e da mão de obra, ficou sob responsabilidade da Prefeitura de Piracicaba, por meio da Sema.

ESTRADAS - Nesta semana, seguindo a programação de obras semanais, a Sema fez manutenção em quatro estradas rurais. A equipe aplica pedregulho na PIR 298, no bairro Anhumas. O serviço está em execução. Na mesma região, continuando a manutenção iniciada na semana passada na conhecida "estrada da Capela", denominada de Joaquim Leite de Toledo (PIR 230), foi feita limpeza de bacia de contenção de águas pluviais, utilizando a nova máquina escavadeira hidráulica adquirida no último mês pela Sema.

No bairro Godinhos, a equipe continua a aplicação de lajão britado iniciada semana passada, na estrada PIR 066. E no bairro Santa Isabel, na PIR 013L, a equipe faz manutenção com motoniveladora. Ambos os trabalhos continuam em execução na próxima semana.

Uniodonto

Fussp recebe doação de mais de 1.200 unidades de fraldas

O Fundo Social de Solidariedade de Piracicaba (Fussp) recebeu na manhã de hoje, 14/10, a doação de 1.268 unidades de fraldas da Uniodonto. A entrega aconteceu na Central de Projetos e é a primeira de uma parceria firmada com o Fussp por seis meses. Estiveram presentes na entrega a presidente e a assistente social do Fussp, Andréa Almeida, e Cassia Tonin, e o presidente da Uniodonto, Claudio Zambello.

Para Andréa, a parceira é essencial para manter os trabalhos do Fundo Social. "Contar com essa parceria da Uniodonto vai ser fundamental para que o Fussp continue a atender famílias que precisam. Sempre salientamos que arrecadar fraldas é a demanda que mais temos dificuldade de suprir, por isso, essa iniciativa da Uniodonto é de extrema importância para nós. Só temos a agradecer à cooperativa e sua diretoria, em nome do presidente, Claudio Zambello, por esse gesto tão nobre", ressalta.

"A Uniodonto é uma cooperativa que acredita na união das pessoas, acredita que somos mais fortes juntos. Um dos princípios é justamente o interesse pela comunidade e estamos há 40 anos nos engajando em causas sociais. Nos envolvemos porque acreditamos que ajudar aqueles que mais precisam também reflete em um retorno positivo para nós mesmos. Queremos ainda mobilizar os nossos 350 cooperados para que essa parceria tenha um volume ainda maior", complementa Zambello.

Carolina de Camargo

Cassia Tonin e Andréa Almeida, do Fussp, receberam a doação das fraldas pelas mãos do presidente da Uniodonto, Claudio Zambello

Piracicamirim

Maria Helena Teixeira de Siqueira dará nome a ponte sobre ribeirão

O projeto de lei 85/22, do vereador Thiago Ribeiro, que denomina de "Maria Helena Teixeira de Siqueira" ponte sobre o ribeirão do Piracicamirim, no Bairro Vila Independência, foi aprovado, com nova redação, durante a 50ª reunião ordinária, realizada quinta-feira (13). De acordo com a propositura, Maria Helena Teixeira de Siqueira nasceu e viveu em Piracicaba. Era filha do conhecido taqueador residente da Paulista, Elpidio Teixeira da Silva e de Luiza Longo Teixeira. Residiu por boa parte de sua vida na Vila Boyes e no bairro dos Alemães por mais de 40 anos, onde, junto de seu esposo Antônio de Siqueira criou os três filhos: Renato, André e Luciana.

FALECIMENTOS

SR. VALDIR MARTINS DOS SANTOS faleceu anteontem, nesta cidade, contava 79 anos, filho dos finados Sr. Guilherme Martins dos Santos e da Sra. Maria Eugenia Martins, era casado com a Sra. Nadir Bergamo Martins dos Santos; deixa os filhos: Paulo Eduardo Martins dos Santos, casado com a Sra. Claudete Ap. Vitti dos Santos; Fabiano Martins dos Santos, casado com a Sra. Viviane dos Santos e Daniela Bergamo Martins dos Santos. Deixa netos, bisnetos, demais familiares e amigos. Seu sepultamento foi realizado ontem, tendo saído o féretro às 14h00 do Velório do Cemitério São João Batista, da cidade de São João da Boa Vista – SP para a referida necrópole. À família e amigos enlutados os sentimentos de pesar da Abil Grupo Unidas Funerais.

SRA. MARIA DE FATIMA THEODORO faleceu anteontem, nesta cidade, contava 66 anos, filha dos finados Sr. Benedicto Theodoro e da Sra. Carmem Aguiar Theodoro. Deixa demais familiares e amigos. Seu sepultamento foi realizado ontem, tendo saído o féretro às 13h00 do Velório da Saudade, sala "03", para o Cemitério Municipal da Saudade. À família e amigos enlutados os sentimentos de pesar da Abil Grupo Unidas Funerais.

SRA. THEREZINHA BERTONCINI faleceu ontem, nesta cidade, contava 87 anos, filha dos finados Sr. Antonio Bertoncini e da Sra. Maria Francisca Bertoncini. Deixa familiares e amigos. Seu sepultamento foi realizado ontem, tendo saído o féretro às 17h00 do Velório do Cemitério Municipal de Charqueada – SP, para a referida necrópole. À família e amigos enlutados os sentimentos de pesar da Abil Grupo Unidas Funerais.

RELIGIOSO FREI JOÃO RODRIGUES DIAS faleceu ontem, nesta cidade, contava 84 anos, filho dos finados Sr. João Lauriano Ferreira Dias e da Sra. Maria do Carmo Rodrigues Dias. Deixa irmãos, sobrinhos, demais familiares e amigos. Seu sepultamento foi realizado ontem, tendo saído o féretro às 16h00 da Paroquia Sagrado Coração de Jesus (Igreja dos Frades) sito a Rua São Francisco de Assis, 640 – Centro, para o Cemitério Municipal da Saudade. À família e amigos enlutados os sentimentos de pesar da Abil Grupo Unidas Funerais.

SR. JOÃO ZARBETTI FILHO faleceu ontem, nesta cidade, contava 57 anos, filho dos finados Sr. João Zarbetti e da Sra. Albertina Feliciana Zarbetti, era casado com a Sra. Ivana Regina Francisco Zarbetti; deixa os filhos: Felipe Zarbetti e Tiago Zarbetti. Deixa irmãos, demais familiares e amigos. Seu sepultamento foi realizado ontem, tendo saído o féretro às 16h00 do Velório Municipal de Rio das Pedras/SP, para o Cemitério Municipal da cidade de Rio das Pedras/SP. À família e amigos enlutados os sentimentos de pesar da Abil Grupo Unidas Funerais.

SRA. IRACI ANA DA SILVA faleceu ontem, nesta cidade, contava 95 anos, filha dos finados Sr. Jose Estevo da Silva e da Sra. Ana Maria da Silva, era viúva do Sr. Francisco Martins Rodrigues; deixa os filhos: Maria de Lourdes Martins Rodrigues, casada com o Sr. Manoel; Antonio Carlos Martins Rodrigues; Fatima Martins Rodrigues, casada com o Sr. Eneas; João Martins Rodrigues, já falecido; Natal Martins Rodrigues, já falecido; Julio Martins Rodrigues, já falecido; Pedro Martins Rodrigues, já falecido e Manoel Martins Rodrigues, já falecido. Deixa netos, bisnetos, demais familiares e amigos. Seu sepultamento será realizado hoje, saindo o féretro às 11h00 da sala "C" do Velório do Cemitério Parque da Ressurreição para a referida necrópole. À família e amigos enlutados os sentimentos de pesar da Abil Grupo Unidas Funerais.

FALECIMENTOS

SRA. LUIZA VECHINI TOLOTTI faleceu anteontem na cidade de Piracicaba, aos 93 anos de idade e era viúva do Sr. Antonio Tolotti, era filha dos finados Sr. Jose Vechini e da Sra. Virginia Tartalho. Deixa os filhos: Jose Antonio Tolotti; Marilda de Fatima Tolotti Almeida; Sidnei Francisco Tolotti; Claudinei Luiz Tolotti; Amauri Rudnei Tolotti. Deixa ainda Netos, Bisnetos e demais Familiares. O seu sepultamento deu-se ontem , às 15:30 hs, saindo a urna mortuária do Velório do Cemitério Parque da Ressurreição - sala-A, para o Cemitério Parque da Ressurreição. Á família e amigos enlutados os sentimentos de pesar da Grupo Bom Jesus Funerais.

SRA. WALDEREZ GARCIA FERREIRA faleceu dia 12pp na cidade de Piracicaba aos 81 anos de idade, era filha dos finados, Sr. Otton Ferreira e Sra Maria do Carmo Garcia Ferreira. Deixa o filho: Ricardo Garcia Veiga casado com Isabel Cristina de Lima Veiga. Deixa três netos, demais parentes e amigos. O seu sepultamento deu-se ontem, às 16:00hs, saindo a urna mortuária do velório Cemitério Parque da Ressurreição - sala "B", seguindo para o Cemitério Parque da Ressurreição, onde será inumado em jazigo da família. Á família e amigos enlutados os sentimentos de pesar do (GRUPO BOM JESUS FUNERAIS)

SRA. EROTIDES DOS SANTOS MALAGOLLI faleceu anteontem na cidade de Piracicaba contava com 83 anos de idade, era casada com o Sr. Francisco Malagolli. Era filha dos finados, Sr. Florêncio José dos Santos e da Sra. Amélia Freitas. Deixa os filhos: Marcos Augusto Malagolli casado com Maria Clelia Costa; Marcio Malagolli casado com Paulina Hiromi Higa Malagolli; Walleria Malagolli. Deixa ainda netos e demais familiares e amigos. O velório ocorreu na sala - Safira no Memorial Metropolitano de Piracicaba, a partir das 10:00hs do dia 14/10/22. Às 16:00hs houve a cerimônia de homenagens póstumas no Salão Nobre também do memorial. À família e amigos enlutados os sentimentos de pesar do Grupo Bom Jesus Funerais.

Classificados

IMÓVEIS

VENDE-SE APARTAMENTO PRÓXIMO À ESALQ - Apto c/ 64 m2 mobiliado na Vila independência 02 quartos, banheiro amplo, sala de jantar, sala de estar, cozinha, lavanderia, varanda e garagem coberta; Móveis planejados e acabamento em porcelanato; Condomínio c/ piscina, elevadores, salão de festas e churrasqueira; Direto c/ Proprietário (19) 99646 8616.

CASA NOVA – Ter. 171m2, const. 95m2. Ótimo acabamento. 2 dorm. sendo 1 suíte, sala, cozinha ampla. Abrigo. Valor R$ 300.000,00. Tratar fone (19) 99781-5464

CASA NOVA (COND. FECHADO) – Ter. 250m2, const. 150m2. Ótimo acabamento. 3 dorm. 1 suíte, ab 2 carros, sala 2 ambientes, lav., copa-coz., área de serviço, área gourmet c/ piscina, churr. e vestiário. Valor R$600.000,00. Tratar fone (19) 99781-5464

APTO ED. GREEN PARK – Área 116m2 privativos. 3 dorm., sendo 1 suíte. Sala p/ home office, copa-coz planejada, sala 2 ambientes c/ sacada. 2 vagas. Valor R$ 550.000,00/ Venda. R$ 2.500,00/Locação. Tratar fone (19) 99781-5464.

COMPRA-SE CASA — Valor básico de negociação até R$ 50.000,00 (cinqüenta mil reais). Falar com Karen pelo cel (19) 9-9895-5892, das 8 às 18 horas.

TROCO CASA no bairro São Cristóvão em Rio das Pedras por chácara. Sala ampla, sala de jantar, cozinha , 3 dormitórios sendo 1 com suite, banheiro social, lavanderia , 1 dispensa, quintal pequeno, garagem com para 3 carros (cobertura para dois carros). Contato: 998862302 com Luiz (whatsapp).

ALUGA-SE - Barracão direto proprietário, a cinco minutos do Centro. Ideal para depósito, com 450 metros quadrados, com mezanino. Escritório em 2 pisos. Fone 9.9806-6622.

EMISSORA DE RÁDIO
FM de Piracicaba expandindo suas atividades e contratações, seleciona: Executivo de vendas. Encaminhar C.V. para email: selecao-cv@hotmail.com

ALUGA-SE apartamento Praia Grande, cels: 9 8430-8712 e 9 9340-0417.

VENDO/ ALUGO Barracão 360 m², na R. Olavo Bilac, 836, Vila Lobos, S. Pedro. F. (19) 3483-1505.

VENDE-SE TERRENO 6300m²-Centro Mombuca ótima localização-maiores informações 19998963876.

VENDO CASA EM ANHUMAS PIRACICABA - com 5 cômodos mais quarto para passar roupa, lavanderia cobertura mais quarto de ferramentas. Piscina infantil, terreno medindo 20 X 25 mts. Tratar fone: 99440-6695.

VENDO APARTAMENTO EM SANTOS SP em condomínio fechado com 3 quartos, sala 2 ambiente, cozinha, área de serviço e 1 banheiro, ar condicionado na sala e ventiladores de teto na sala e nos 3 quartos. Estacionamento coletivo. Praca a arborizada, play ground, área de lazer e quadra de esportiva. Recem reformado. A duas quadras de distância da praia. De frente ao shopping Praiamar e hipermercado Carrefour. Próximo tem farmácia, padaria, banco, ponto de táxi e ônibus. Contatos: (19) 99897-1417 Aline ou (13) 99704-6484 Maria Alice.

DIVERSOS

EMPRÉSTIMO NO CPF OU CNPJ com ou sem restrições. Score baixo, aumento. Sem entrada, mesmo com o nome restrito no SPC. Compro dívidas ou carro e imóvel já financiado ou quitado, pago a vista. Nome limpo no SPC e Serasa. Tiramos certidões em geral. (11) 9.5126-6610.

TRABALHO MANUAL em casa ser maior de idade: moças, rapazes e aposentado. Ganho R$ 1.500,00 a 2.200,00. Tratar (11) 95126-6610

MORADIA VITALÍCIA – O MELHOR SEGURO DE VIDA no Lar dos Velhinhos de Piracicaba. Chalés e Flats. Estuda permuta com imóvel. Fone e Whatzapp (19) 3372-9484.

MUROS PARA PUBLICIDADE – O Lar dos Velhinhos de Piracicaba oferece por contribuição ou permuta. Av.: Renato Wagner, 770. Telefone e Whatzapp (19) 3372-9484 e (19) 99970-2630.

EMPREGOS
PROCURA-SE E OFERECE-SE

TORNEIRO MECÂNICO - Para trabalhar em São Pedro,com torno paralelo de 1 metro, não precisa ser tempo integral, Bom salário contato Zap (19) 996755952.

PIRACICABA-SP
VARA DA INFÂNCIA E JUVENTUDE
JUIZ DE DIREITO – ROGÉRIO DE TOLEDO PIERRI

EDITAL DE CITAÇÃO - PRAZO DE 10 DIAS.
PROCESSO Nº 1011488-71.2022.8.26.0451

O(A) MM. Juiz(a) de Direito da Vara da Infância e Juventude, do Foro de Piracicaba, Estado de São Paulo, Dr(a). ROGERIO DE TOLEDO PIERRI, na forma da Lei, etc.

FAZ SABER ao(à) requerido(a) **MARISA SARTOR**, filha de Donizete Carlos Sartor e Gloria Andriaze Lopes Sartor, natural de Divinolandia - SP, que foi proposta uma ação de Procedimento Comum Infância e Juventude por parte de Ministério Público do Estado de São Paulo (Comarca de Piracicaba-SP), em relação aos menores **M. C. S. B.** e **T. H. S. F.**. Encontrando-se a ré em lugar incerto e não sabido, foi determinada a sua **CITAÇÃO**, por EDITAL, para os atos e termos da ação proposta e para que, **no prazo de 10(dez) dias**, que fluirá após o decurso do prazo do presente edital, apresente resposta. Não sendo contestada a ação, a ré será considerada revel, caso em que será nomeado curador especial. Será o presente edital, por extrato, afixado e publicado na forma da lei. **NADA MAIS**. Dado e passado nesta cidade de Piracicaba, aos 23 de setembro de 2022.

TRIBUNAL DE JUSTIÇA DO ESTADO DE SÃO PAULO
COMARCA de Piracicaba
Foro de Piracicaba
4ª Vara Cível
Rua Bernardino de Campos, 55, -, Dos Alemães - CEP 13417-901, Fone: (19) 3372-3092, Piracicaba-SP - E-mail: Piracicaba4cv@tjsp.jus.br
Horário de Atendimento ao Público: das 13h00min às17h00min

EDITAL DE CITAÇÃO

Processo Digital nº: **1004170-13.2017.8.26.0451**
Classe – Assunto: **Procedimento Comum Cível - Usucapião Conjugal**
Requerente: **Monica Cardinalli e outros**

EDITAL DE CITAÇÃO – PRAZO DE 20 DIAS

O(A) MM. Juiz(a) de Direito da 4ª Vara Cível, do Foro de Piracicaba, Estado de São Paulo, Dr(a). Daniela Mie Murata, na forma da Lei, etc.

FAZ SABER a(o) **TEREZA JOANA CERA** e **ASSUNTA CERA**, réus ausentes, incertos, desconhecidos, eventuais interessados, bem como seus cônjuges e/ou sucessores, que Monica Cardinalli e outros ajuizou(ram) ação de USUCAPIÃO nº **1004170-13.2017.8.26.0451** , visando *"o domínio do imóvel situado na Rua Tiradentes nº 680, Centro, Piracicaba/SP, com a área de 134,71 m2., Cadastro Prefeitura, S. 05, Q. 0077, L.0111, S/L 0000. CPD 140399. Registrado na Matricula 90567 do 1. C.R.I. de Piracicaba, Laudo Pericial de fls. 235/247, confrontando com quem de direito"*, **alegando posse mansa e pacífica no prazo legal**. Estando em termos, expede-se o presente edital para citação dos supramencionados para, **no prazo de 15 (quinze) dias úteis**, a fluir após o prazo de 20 dias. Não sendo contestada a ação, o réu será considerado revel, caso em que será nomeado curador especial. Será o presente edital, por extrato, afixado e publicado na forma da lei. **NADA MAIS**. Dado e passado nesta cidade de Piracicaba, aos 29 de setembro de 2022.

DOCUMENTO ASSINADO DIGITALMENTE NOS TERMOS DA LEI 11.419/2006, CONFORME IMPRESSÃO À MARGEM DIREITA

EDITAL PARA CONHECIMENTO DE TERCEIROS, EXPEDI-DO NOS AUTOS DEINTERDIÇÃO DE CÉLIO BASSO, RE-QUERIDO POR MARIA APPARECIDA GALLO - PROCESSO Nº 1016380-57.2021.8.26.0451. O(A) MM. Juiz(a) de Direito da 2ª Vara de Família e Sucessões, do Foro de Piracicaba, Estado de São Paulo, Dr(a). Pedro Paulo Ferronato, na forma da Lei, etc. FAZ SABER aos que o presente edital virem ou dele conhecimento tiverem que, por sentença proferida em 23/04/2022,15:48:30, foi decretada a INTERDIÇÃO de CÉLIO BASSO, CPF22008713849, declarando-o(a) relativamente in-capaz de exercer pessoalmente os atos da vida civil e nome-ado(a) como CURADOR(A), em caráter DEFINITIVO, o(a) Sr (a). Maria Apparecida Gallo. O presente edital será publicado por três vezes, com intervalo de dez dias, e afixado na forma da lei. NADA MAIS. Dado e passado nesta cidade de Piracica-ba, aos 14 de setembro de 2022."

PODER JUDICIÁRIO
TRIBUNAL DE JUSTIÇA DO ESTADO DE SÃO PAULO
2º OFÍCIO CÍVEL DA COMARCA DE PIRACICABA - SP
Rua Bernardino de Campos, 55, Bairro, Dos Alemães - CEP 13419-100, Fone: (19) 3433.4177, Piracicaba-SP - E-mail: Piracicaba2cv@tjsp.jus.br

EDITAL DE CORREIÇÃO

O DOUTOR **MARCOS DOUGLAS VELOSO BALBINO DA SILVA**, MM. Juiz de Direito e Corregedor Permanente da 2ª Vara Cível da Comarca de Piracicaba e do Tabelionato de Protesto de Letras e Títulos da Comarca de Piracicaba, Estado de São Paulo, etc.

FAZ SABER que no **dia 30 de novembro do corrente ano, às 11 horas**, procederá à Correição Geral Ordinária Periódica no **Tabelionato de Protesto de Letras e Títulos da Comarca de Piracicaba** e **às 14 horas** no **2º Ofício Cível da Comarca de Piracicaba**. Destarte, convida as pessoas sujeitas à correição para que se façam presentes, pois nessa ocasião serão recebidas quaisquer informações, queixas ou reclamações sobre o serviço forense. E, para conhecimento dos interessados, é expedido o presente Edital, que será afixado no local de costume e publicado pela impressa local. Segundo Ofício Cível e Cartório da Corregedoria Permanente do Tabelionato de Protesto de Letras e Títulos da Comarca de Piracicaba, 5 de outubro de 2022.

MARCOS DOUGLAS VELOSO BALBINO DA SILVA
JUIZ DE DIREITO CORREGEDOR PERMANENTE

Para acompanhante hospitalar ligue: (19) 9 9718 1072.

VENDO
Apartamento em Águas de São Pedro, 300 metros do centro, com 2 dormitórios, piscina, vaga para 1 carro, varanda e semi mobiliado. Quitado, valor R$ 190.000,00. Tratar com Antonio, fone: (11) 2203-1897 (após as 13 horas).

USADOS PARA VENDER

- Motor Bomba D´Agua, motor de 15 HP acoplado com bomba de 3 estágio – R$ 1.500,00
- Bomba D´Água de pistão para poço marca schmaider manual ou com motor – R$ 700,00
- Rodas para Ford 2000 – R$ 500,00
- Duas Torres com 5 metros , eleva mais 4 metros, total de altura 9 metros com redutor mecânico – R$ 3.000,00
- Cofre com 1,40 mt de altura x 60 de largura de 1 porta - R$ 800,00
- Cofre fichet com 1,20 mts x 60 com 1 porta - R$ 2.500,00
- Estufa de secagem e esterilização famen – modelo 315 – SE – R$ 300,00
- Engate para Estrada Fiat.

Vários outros cofres novos e usados.

Tratar com Sr. Geraldo – Chaveiro Expresso.
Rua Moraes Barros, 1205 – fone: 3422-5162

EMPRESA DE MUDANÇA CONTRATA:

Motorista, ajudante para serviço de mudança residencial e montador de móveis.

Enviar Curriculum: Av. Piracicamirim, 2847 – Vila Monteiro, Piracicaba

Semana do Idoso

Atividades especiais são realizadas pelo CRAS

Outubro não é só o mês das crianças e do aniversário de Laranjal Paulista. Logo no início do mês é comemorada a semana da pessoa idosa. A Secretaria de Promoção Social e Política Habitacional, através dos CRAS "Vila Zalla" e "Vó Carola", realizou uma série de atividades para a melhor idade, com direito a um baile dos anos 60, passeio no pesqueiro onde passaram o dia desfrutando de atividades de lazer como pesca, jogos, almoço, música e dança, encontros e rodas de conversa sobre memórias afetivas, apresentação da fanfarra municipal, dia da beleza e missa no Vila Dignidade. No passeio, os idosos foram acompanhados pela equipe dos CRAS.

Também estiveram presentes ao evento o prefeito Dr. Alcides de Moura Campos Junior, o vice-prefeito Carlinhos Rugolo e o secretário de Promoção Social, Reinaldo Contó.

O Serviço de Convivência e Fortalecimento de Vínculos ofertado pelos CRAS aos idosos tem como foco o desenvolvimento de atividades que contribuam no processo de envelhecimento saudável, no desenvolvimento da autonomia e de sociabilidades, no fortalecimento dos vínculos familiares e do convívio comunitário e na prevenção de situações de risco social.

Os encontros acontecem toda semana nos CRAS. Para mais informações, procure o CRAS mais próximo: CRAS Vó Carola, localizado na Rua Governador Pedro de Toledo, nº 1.400, Bairro da Ponte, telefone (15) 3283-7892. CRAS Vila Zalla, na Rua Bartolomeu de Gusmão, nº 15, Centro, telefone (15) 3283.4347.

Comércio

Capacitação sobre vendas será realizada neste mês

Laranjal Paulista receberá a capacitação "Projeto de Comércio: Aumento de Vendas", com uma série de aulas gratuitas, visita guiada em São Paulo e muito mais. Tudo neste mês de outubro.

As aulas começam já na próxima segunda-feira (17), com capacitação sobre a "Fidelização de Clientes". No terça-feira, haverá visita guiada a empresas referência de comércio em São Paulo; na quarta-feira, o assunto será "Divulgação". Já na outra segunda-feira (24), o assunto será "Inteligência Emocional"; na terça-feira (25), "Formação do Preço de Venda". Todas as aulas serão às 18h30, na Associação Comercial, que fica na Rua Silvano Alves de Lima, 300, Jardim Elite.

Ainda haverá ainda um encontro online, na segunda-feira (31), às 19h, que mostrará como anunciar e promover vendas pelas redes sociais e como criar o WhatsApp Business.

Toda programação é gratuita!

A iniciativa é fruto de parceria entre a Prefeitura de Laranjal Paulista, Sebrae e Associação Comercial. Participe! Para se inscrever, acesse o link: https://bit.ly/3MqUPGl.

Saúde

Município ganhará Centro de Mamografia

O mês de outubro é reservado à conscientização da importância da prevenção e tratamento do câncer de mama e de colo do útero, que atingem milhares de mulheres. Para isso, a Prefeitura de Laranjal Paulista, através da Secretaria Municipal de Saúde, irá promover uma programação especial para realizar exames preventivos.

De 17 a 28 de outubro, o CSII - Posto de Saúde Central receberá as coletas de Papanicolau, solicitação de mamografias e testes rápidos para sífilis, HIV e hepatites. Os atendimentos serão das 17h às 20h. Na sexta-feira (21), das 16h às 19h, as UBS Maristela e do Distrito de Laras também realizarão as coletas de Papanicolau, solicitação de mamografias e testes rápidos para sífilis, HIV e hepatites.

Haverá também o agendamento de mamografia para mulheres a partir de 40 anos no Centro Administrativo Municipal, até o dia 28, das 7h às 16h. O espaço aliás, irá abrigar, a partir da próxima segunda-feira, o Centro Municipal de Mamografia, que realizará exames ao longo de todo ano, com foco na saúde da mulher e combate ao câncer de mama.

Largo São João

Laranjal Sobre Rodas acontece neste sábado

O aniversário já passou, mas a programação comemorativa continua. Neste sábado (15), acontece a quarta edição do Laranjal Sobre Rodas, com exposição de carros antigos e atrações musicais, das 8h às 13h, no Largo São João. Além da exposição, também haverá muita música. A partir das 9h, a Banda Asas da Lua se apresenta no coreto. Em seguida, às 11h, o show será da Banda Zan's 80. O evento é aberto e gratuito.

Laranjal Paulista

Mais de 5 mil pessoas participaram da programação de aniversário

Inaugurações, ações de saúde, lazer e cultura continuam ao longo de todo mês

Fotos: Divulgação

Até o momento, mais de 5 mil pessoas já participaram das festividades

Laranjal Paulista completou 105 anos nesta segunda-feira (10), com diversas atrações ao longo da semana, como Festival do Torresmo e Churros, inaugurações, exposições e muito mais. Até o momento, mais de 5 mil pessoas já participaram das festividades.

A Missa em Ação de Graças, na Igreja de Nossa Senhora Aparecida, também aconteceu na última segunda-feira.

Até 29 de outubro, haverá a exposição de quadros "Laranjal através dos tempos pelo olhar dos nossos artistas", no Centro Cultural "Dr. Victor Rodrigues Machado", das 8h às 11h e das 13h às 17h (de segunda a sexta-feira) e das 8h às 12h (aos sábados). Dos dias 7 ao 10, foi realizado o Festival do Torresmo e Churros, na Praça Armando Salles de Oliveira.

No sábado (8), aconteceu a inauguração da revitalização do Ginásio Municipal de Esportes "Anízio Garpelli", que fica na Rua Guilherme Marconi, 30. O Desfile Cívico aconteceu no domingo (9), no Largo São João, e contou com fanfarras escolares e participação da Secretaria Municipal de Segurança Pública e do Tiro de Guerra. Na segunda-feira, aconteceu o Ato Cívico, com hasteamento dos pavilhões nacional, estadual e municipal, além da execução dos hinos pela Banda Municipal Giocondo Cordoni. Este evento também foi no Largo São João.

Entre os dias 8 e 10, também foi disponibilizado o "Trenzinho da Alegria", especial do Dia das Crianças. No sábado, esteve no Distrito de Maristela. No domingo, foi ao Distrito de Laras. E, por último, no Centro de Laranjal Paulista, na segunda-feira. No dia 15 (sábado), o Largo São João recebe o 4º Laranjal Sobre Rodas - Exposição de Carros Antigos, das 8h às 13h. No mesmo local e data, terá o "Música & Arte no Coreto", com a Banda Asas da Lua, às 9h, e a Banda Zan's 80, às 11h.

De 17 a 28 deste mês, em especial ao Outubro Rosa, o CSII e as demais unidades de saúde realizarão exames de Papanicolau, Mamografia e testes rápidos para sífilis, HIV e hepatites. O foco destes exames são as mulheres, que são atingidas pelo câncer de colo do útero e de mama, e a prevenção é fundamental.

No dia 21, haverá a inauguração do Centro Municipal de Transportes "Hermínia Consorte Polastro", às 9h, na Rua João Belotto, 390, Vila São José. No mesmo dia, às 11h, será inaugurado o Centro Municipal de Castrações "Hernandes Romildo dos Santos" (CASTRAPET). O endereço é Rua das Acácias, s/nº, Jardim 10 de outubro (ao lado da Secretaria de Serviços Públicos Municipais).

E no dia 26, a partir das 20h30, Tubinho, o Rei do Riso, será a atração no Ferroviário Futebol Clube. E os ingressos podem ser retirados gratuitamente de 17 a 25 de outubro, na Secretaria de Cultura e Turismo, que fica na Praça Antônio Alves Lima, 135, Centro (Estação Ferroviária).

Divulgação

POUPATEMPO

Começou na última semana a fase de operação assistida do novo PoupaTempo de Laranjal Paulista, um sonho que está cada vez mais próximo de se tornar realidade. Serão 10 dias de aprimoramento dos procedimentos. Só na quinta-feira (13), foram 50 atendimentos, entre esclarecimento de dúvidas, emissão de RG, CNH e transferência de veículo. O prefeito Dr. Alcides de Moura Campos Junior esteve no local, para verificar os atendimentos e o funcionamento dos serviços. Em breve, o PoupaTempo estará completo e preparado para atender toda população.

Esportes

Ginásio Municipal recebe melhorias

A reinauguração do Ginásio Municipal de Esportes "Anizio Garpelli" aconteceu no sábado (8), com a presença do prefeito Dr. Alcides de Moura Campos Junior, do vice-prefeito, Carlinhos Rugolo, e demais autoridades municipais. O espaço esportivo recebeu uma série de melhorias como novo piso para quadra, pintura, placar eletrônico e adequações gerais.

O evento de inauguração contou com rodada dupla de vôlei e futsal.

DE 11 A 15 DE OUTUBRO

QUEIMA DE ESTOQUE

PREÇO DE FÁBRICA!

HORÁRIO ESPECIAL
Das 09h às 19h

FERIADO ABERTO (12/10)
Das 09h às 16h

PELA PRIMEIRA VEZ NAS DUAS LOJAS

CAMISA BIS
MANGA LONGA
$149,90
*consulte valores tamanhos especiais

CAMISA BIS
MANGA CURTA
$119,90
*consulte valores tamanhos especiais

CAMISETA
$79,90
*consulte valores tamanhos especiais

CAMISA JEANS
$99,90

VESTIDO
$89,90

CARDIGAN
$89,90

Loja 1 - Rua Dr. João Conceição, 974 - Paulista
19 98136-1010
Loja 2 - Av. Dona Lídia, 671 - Vila Rezende
19 99903-3344
@louisbelafre
louisbelafre.camisaria
Louis Belafre

Piracicaba - Rio das Pedras
São Pedro - Águas de São Pedro
Mombuca - Saltinho - Anhembi
Charqueada - Laranjal Paulista
Jumirim - Cerquilho - Iracemápolis

A TRIBUNA
PIRACICABANA

atribuna@atribunapiracicabana. com.br
www.atribunapiracicabana.com.br
Tel: (19) 2105-8555

Diretor: Evaldo Vicente
(19) 99787-0969

Domingo e segunda, 16 e 17 de outubro de 2022

Ano 49
nº 12.860

Filiado à Adjori-SP e Sindjori-SP

R$ 2,00

MUDANÇAS

Cerveja brasileira não era 'puro malte'

Milho era utilizado nas receitas sem informar consumidor e, após descoberta, mercado cresceu 10 vezes em uma década

Marcelo Basso

Neste mês de outubro se comemora dez anos de uma descoberta nem tão revolucionária, porém, escandalosa. A informação foi encoberta por muitos anos devido a uma legislação que permitia substituir até 50% da cevada, que deveria ser utilizada na composição da cerveja, por 'cereais não maltados'. Na grande maioria das vezes, essa troca era feita por milho. Mas tudo não passava de uma suspeita. Além disso, pairava a dúvida sobre a lisura dos fabricantes.

A prova comprovatória só chegou depois de um estudo produzido em Piracicaba, cidade que virou palco de uma infeliz coincidência, visto que o município é conhecido pelas melhores pamonhas do Brasil. O quitute, por sua vez, é feito com o "mais puro creme do milho verde".

Pois bem, a pesquisa foi realizada por cientistas do laboratório de Ecologia Isotópica, do Centro de Energia Nuclear na Agricultura (Cena), localizado em um dos campi da Universidade de São Paulo (USP), que abriga esse renomado instituto especializado de tecnologia avançada.

Mas essa história começou um pouco antes, na vizinha cidade de Campinas e em uma instituição tão renomada quanto o Cena, quando o físico Rogério Cezar de Cerqueira Leite, professor da Universidade Estadual de Campinas (Unicamp), publicou um artigo no jornal Folha de S. Paulo denunciando a 'malandragem'. O texto foi intitulado "A cerveja: bebendo gato por lebre".

Com isso, o professor levantou a hipótese de que a bebida nacional teria uma concentração de componentes não maltados, o caso é o milho, muito mais alta do que deveria para ser chamada de cerveja. Isso porque de acordo com a norma autorregulatória da indústria cervejeira alemã, a cerveja é composta exclusivamente por apenas três elementos: cevada, lúpulo e água - sendo o fermento um agente interveniente.

O termo malte designa a cevada germinada, mas ele pode substituir a cevada total ou parcialmente. A malandragem começava quando os rótulos das mais diversas marcas de cerveja utilizavam a expressão 'cereais maltados' ou, simplesmente, 'malte', dissimulando a natureza do ingrediente principal na composição da bebida. Com a aplicação desse termo a qualquer cereal germinado, a indústria cervejeira podia optar por cereais mais baratos, ocultando essa opção.

A história intrigou o professor Luiz Antonio Martinelli, que se embrenhou em um hercúleo estudo para desvendar o que realmente havia a mais na composição química da bebida. O extenso trabalho de pesquisa analisou 77 marcas do produto, incluindo 49 cervejas produzidas no Brasil e 28 importadas, fabricadas na Europa, nas Américas do Sul e do Norte, além da China. Na época, o estudo foi publicado com exclusividade pela revista científica 'Journal of Food Composition and Analysis' e assinado pela bióloga Sílvia Mardegan, aluna de mestrado orientada por Martinelli.

Paulo Ricardo Santos

A Cevada Pura também foi uma das marcas produzidas no Brasil e avaliadas pelos cientistas durante os estudos

"A imprensa mudou o viés do release publicado pela assessoria de imprensa, porém a surpresa foi positiva, pois foi após essa ampla divulgação que o consumidor descobriu que realmente havia algo de diferente nas cervejas. A partir daí houve uma conscientização que até então não existia, as pessoas começaram a discutir cerveja e a pesquisa contribuiu para incentivar o mercado das artesanais", lembrou o professor.

O resultado de uma das análises químicas mais completas já feitas com marcas de cerveja do Brasil e do exterior não chegou a surpreender, pois apenas confirmou o que já era sabido e que estudos menores já indicavam. Todavia, a pesquisa comprovou que as grandes marcas nacionais tinham elevadas quantidades de milho em sua composição, embora a matéria-prima tradicional da bebida fosse a cevada.

"A publicação do estudo provocou uma revolução no mercado, mas que já estava pronto para isso. A pesquisa com o isótopo funcionou, na verdade, como um catalisador que os marqueteiros das cervejarias souberam aproveitar", afirmou Martinelli. "Isso é fato, tanto que a indústria cervejeira percebeu rapidamente e explorou isso, pois a partir dali estava surgindo um nicho de mercado, até então, pouco explorado", completou.

Apesar de contestado pela indústria, que alegou dizendo que o produto brasileiro era um dos melhores do mundo, o professor justificou que o trabalho não avaliava a qualidade da bebida, ou se a cerveja era pior por conter milho, mas apenas a quantidade de substâncias existentes em sua composição química.

"Graças a esse estudo, hoje temos um consumidor muito mais consciente. Infelizmente não há como quantificar, e nem temos como mensurar esses números, porém, a percepção em relação ao que está consumindo é nítida e, mesmo que opte por comprar cerveja com milho, agora o consumidor faz isso de forma consciente", sentenciou.

Embora a indústria tenha negado o resultado da pesquisa, fato é que logo depois o termo 'puro malte' passou a ocupar lugar de destaque nas prateleiras dos supermercados e as cervejas artesanais começaram a ganhar mais espaço no mercado cervejeiro.

"Posso afirmar tranquilamente que a pesquisa com os isótopos acabou funcionando como um selo de qualidade da cerveja. Os rótulos tiveram que mudar e 'confessar' as substâncias que existiam no produto", disse Martinelli.

CERVEJA DE REFERÊNCIA - Usada como referência na pesquisa que desvendou a utilização de milho na cerveja, a Cevada Pura também foi uma das marcas produzidas no Brasil e avaliadas pelos cientistas durante os estudos. "Naquele período não havia tanta disponibilidade de marcas de cervejas artesanais nas gôndolas dos mercados e a proximidade de acesso ao produto da cervejaria piracicabana foi providencial para usá-la como referência, estabelecendo o padrão para se fazer as comparações", lembrou o professor Martinelli.

Na época da publicação, a pesquisa constatou ainda que das 49 marcas brasileiras, além da própria Cevada Pura, apenas Baden Baden, Colorado, Eisenbahn, Heineken, Paulistânia, Schmitt e Therezópolis eram cervejas com alto teor de cevada.

"Me lembro bem quando a pesquisa foi divulgada e aquilo caiu como uma bomba no mercado, mas não sabia que a Cevada Pura tinha sido a cerveja padrão da pesquisa. Ao recordar de tudo o que aconteceu me dá mais orgulho de saber que já estávamos no caminho certo", afirmou Alexandre Augusto Peres Moraes, Xandão, criador e proprietário da marca que acaba de completar 21 anos.

Coincidências à parte, três estilos da cervejaria Colorado utilizadas na pesquisa, Appia, Cauim e Demoiselle, tinham sua produção terceirizada na fábrica da Cevada Pura, em Piracicaba.

"Estamos no mercado há mais de 20 anos e até a primeira metade desse período a produção de cervejas no Brasil ainda era muito restrita às grandes marcas. Pouco se falava das artesanais e as cervejas mais conhecidas eram as tradicionais de processos industriais. Porém, de lá pra cá, houve um boom no surgimento de nanocervejarias e microcervejarias. A reportagem da Folha de São Paulo, em 2012, foi um divisor de águas no mercado", lembra Xandão da Cevada, como gosta de ser chamado.

A Cevada Pura nasceu com capacidade produtiva de oito mil litros/mês e, já na época da publicação do estudo, produzia 40 mil litros/mês. Atualmente, a produção da cervejaria piracicabana gira em torno de 150 mil litros/mês.

Edição: 8 Páginas

Classificados

IMÓVEIS

VENDE-SE APARTAMENTO PRÓXIMO À ESALQ - Apto c/ 64 m2 mobiliado na Vila independência 02 quartos, banheiro amplo, sala de jantar, sala de estar, cozinha, lavanderia, varanda e garagem coberta; Móveis planejados e acabamento em porcelanato; Condomínio c/ piscina, elevadores, salão de festas e churrasqueira; Direto c/ Proprietário (19) 99646 8616.

CASA NOVA – Ter. 171m2, const. 95m2. Ótimo acabamento. 2 dorm. sendo 1 suíte, sala, cozinha ampla. Abrigo. Valor R$ 300.000,00. Tratar fone (19) 99781-5464

CASA NOVA (COND. FECHADO) – Ter. 250m2, const. 150m2. Ótimo acabamento. 3 dorm. 1 suíte, ab 2 carros, sala 2 ambientes, lav., copa-coz., área de serviço, área gourmet c/ piscina, churr. e vestiário. Valor R$600.000,00. Tratar fone (19) 99781-5464

APTO ED. GREEN PARK – Área 116m2 privativos. 3 dorm., sendo 1 suíte. Sala p/ home office, copa-coz planejada, sala 2 ambientes c/ sacada. 2 vagas. Valor R$ 550.000,00/ Venda. R$ 2.500,00/Locação. Tratar fone (19) 99781-5464.

COMPRA-SE CASA — Valor básico de negociação até R$ 50.000,00 (cinqüenta mil reais). Falar com Karen pelo cel (19) 9-9895-5892, das 8 às 18 horas.

TROCO CASA no bairro São Cristóvão em Rio das Pedras por chácara. Sala ampla, sala de jantar, cozinha , 3 dormitórios sendo 1 com suite, banheiro social, lavanderia , 1 dispensa, quintal pequeno, garagem com para 3 carros (cobertura para dois carros). Contato: 998862302 com Luiz (whatsapp).

ALUGA-SE - Barracão direto proprietário, a cinco minutos do Centro. Ideal para depósito, com 450 metros quadrados, com mezanino. Escritório em 2 pisos. Fone 9.9806-6622.

EMISSORA DE RÁDIO
FM de Piracicaba expandindo suas atividades e contratações, seleciona: Executivo de vendas. Encaminhar C.V. para email: selecao-cv@hotmail.com

ALUGA-SE apartamento Praia Grande, cels: 9 8430-8712 e 9 9340-0417.

VENDO/ ALUGO Barracão 360 m², na R. Olavo Bilac, 836, Vila Lobos, S. Pedro. F. (19) 3483-1505.

VENDE-SE TERRENO 6300m²-Centro Mombuca ótima localização-maiores informações 19998963876.

VENDO CASA EM ANHUMAS PIRACICABA - com 5 cômodos mais quarto para passar roupa, lavanderia cobertura mais quarto de ferramentas. Piscina infantil, terreno medindo 20 X 25 mts. Tratar fone: 99440-6695.

VENDO APARTAMENTO EM SANTOS SP em condomínio fechado com 3 quartos, sala 2 ambiente, cozinha, área de serviço e 1 banheiro, ar condicionado na sala e ventiladores de teto na sala e nos 3 quartos. Estacionamento coletivo. Praca a arborizada, play ground, área de lazer e quadra de esportiva. Recem reformado. A duas quadras de distância da praia. De frente ao shopping Praiamar e hipermercado Carrefour. Próximo tem farmácia, padaria, banco, ponto de táxi e ônibus. Contatos: (19) 99897-1417 Aline ou (13) 99704-6484 Maria Alice.

DIVERSOS

EMPRÉSTIMO NO CPF OU CNPJ com ou sem restrições. Score baixo, aumento. Sem entrada, mesmo com o nome restrito no SPC. Compro dívidas ou carro e imóvel já financiado ou quitado, pago a vista. Nome limpo no SPC e Serasa. Tiramos certidões em geral. (11) 9.5126-6610.

TRABALHO MANUAL em casa ser maior de idade: moças, rapazes e aposentado. Ganho R$ 1.500,00 a 2.200,00. Tratar (11) 95126-6610

MORADIA VITALÍCIA – O MELHOR SEGURO DE VIDA no Lar dos Velhinhos de Piracicaba. Chalés e Flats. Estuda permuta com imóvel. Fone e Whatzapp (19) 3372-9484.

MUROS PARA PUBLICIDADE – O Lar dos Velhinhos de Piracicaba oferece por contribuição ou permuta. Av.: Renato Wagner, 770. Telefone e Whatzapp (19) 3372-9484 e (19) 99970-2630.

EMPREGOS
PROCURA-SE E OFERECE-SE

TORNEIRO MECÂNICO - Para trabalhar em São Pedro,com torno paralelo de 1 metro, não precisa ser tempo integral, Bom salário contato Zap (19) 996755952.

EDITAL PARA CONHECIMENTO DE TERCEIROS, EXPEDI-DO NOS AUTOS DEINTERDIÇÃO DE CÉLIO BASSO, RE-QUERIDO POR MARIA APPARECIDA GALLO - PROCESSO Nº 1016380-57.2021.8.26.0451. O(A) MM. Juiz(a) de Direito da 2ª Vara de Família e Sucessões, do Foro de Piracicaba, Estado de São Paulo, Dr(a). Pedro Paulo Ferronato, na forma da Lei, etc. FAZ SABER aos que o presente edital virem ou dele conhecimento tiverem que, por sentença proferida em 23/04/2022,15:48:30, foi decretada a INTERDIÇÃO de CÉLIO BASSO, CPF22008713849, declarando-o(a) relativamente in-capaz de exercer pessoalmente os atos da vida civil e nome-ado(a) como CURADOR(A), em caráter DEFINITIVO, o(a) Sr (a). Maria Apparecida Gallo. O presente edital será publicado por três vezes, com intervalo de dez dias, e afixado na forma da lei. NADA MAIS. Dado e passado nesta cidade de Piracica-ba, aos 14 de setembro de 2022."

Uso da máquina pública nas eleições

Marcelo Aith

O uso da força da máquina pública para garantir a reeleição, embora seja uma prática corriqueira nas eleições pelo Brasil, torna desigual a disputa e põe em cheque a legitimidade de um pleito. Ceder ou utilizar veículos, prédios públicos ou mesmo servidores para que, em horário de expediente, participem de atividades de campanhas eleitorais, por exemplo, são atividades ilícitas pelas quais os candidatos ou partidos políticos podem ser responsabilizados. Trata-se de um quebra da paridade de oportunidade e uma afronta à democracia.

Nesse sentido, as denúncias contra o candidato à reeleição à presidência, Jair Bolsonaro, crescem a cada dia. Segundo um levantamento realizado nos veículos de comunicação, pelo menos quatro atos revelaram o uso da máquina para causas eleitorais. Um deles foi o uso das dependências do Palácio da Alvorada, residência oficial dos presidentes da República, para anunciar apoios de aliados. O que é uma cristalina violação a lei eleitoral, na medida em que os serviços, as instalações e os servidores de qualquer repartição federal, estadual ou municipal, autarquia, fundação pública, sociedade de economia mista, entidade mantida ou subvencionada pelo poder público ou que realiza contrato com este, inclusive o respectivo prédio e suas dependências, não podem ser utilizados para beneficiar partido ou organização de caráter político, sob pena de prática de crime, tipificado no Código Eleitoral (art. 346). Neste caso a pena é de detenção de até seis meses e multa. Além da autoridade responsável, os servidores que prestarem serviços e os candidatos, membros ou diretores de partido que derem causa à infração podem ser penalizados.

Outro uso da máquina a ser considerado é em relação as medidas econômicas com apoio de banco público como, por exemplo, antecipação do pagamento do Auxílio Brasil pela Caixa Econômica Federal, além da inclusão de 500 mil novas famílias no programa Auxílio Brasil e o perdão de até 90% dos débitos de famílias endividadas com a Caixa.

Entre as ações está também o aumento no número de servidores da Polícia Federal, pois em ano eleitoral o presidente nomeou os concursados da Polícia Federal (PF) e da Polícia Rodoviária Federal (PRF).

> **Ademais, não se pode esquecer o uso indevido de datas comemorativas como palanque eleitoral**

Outro ponto foram os anúncios de ações feitas com a presença autoridades do governo. Nessas oportunidades Bolsonaro anunciou publicamente ações do governo, em entrevistas coletivas com presença de autoridades do governo, em pleno período de defeso (proibição) eleitoral, quando normas para gastos públicos e comunicação institucional são mais restritas.

Ademais, não se pode esquecer o uso indevido de datas comemorativas como palanque eleitoral. O candidato Jair Bolsonaro transformou o último dia 7 de Setembro, data em que se comemorava o bicentenário da Independência do Brasil, um evento público na Esplanada dos Ministérios, em comício.

Cabe ressaltar que, caso fique comprovado o abuso do uso da máquina pública, a Lei Eleitoral prevê punições como a suspensão imediata da conduta vedada e, quando for o caso, multa. O candidato beneficiado, agente público ou não, ficará sujeito à cassação do registro ou do diploma eleitoral.

No entanto, a beligerância que envolve a política nacional nessa quadra histórica do Brasil, exigem muita prudência da Justiça Eleitoral, para que uma decisão não seja o estopim para uma grande movimentação antidemocrática. Oxalá sejam os julgadores iluminados na hora de decidir.

———

Marcelo Aith é advogado, latin legum magister (LL.M) em direito penal econômico pelo Instituto Brasileiro de Ensino e Pesquisa - IDP, especialista em Blanqueo de Capitales pela Universidade de Salamanca, professor convidado da Escola Paulista de Direito, mestrando em Direito Penal pela PUC-SP, e presidente da Comissão Estadual de Direito Penal Econômico da ABRACRIM-SP

USADOS PARA VENDER

- Motor Bomba D´Agua, motor de 15 HP acoplado com bomba de 3 estágio – R$ 1.500,00
- Bomba D´Água de pistão para poço marca schmaider manual ou com motor – R$ 700,00
- Rodas para Ford 2000 – R$ 500,00
- Duas Torres com 5 metros , eleva mais 4 metros, total de altura 9 metros com redutor mecânico – R$ 3.000,00
- Cofre com 1,40 mt de altura x 60 de largura de 1 porta - R$ 800,00
- Cofre fichet com 1,20 mts x 60 com 1 porta - R$ 2.500,00
- Estufa de secagem e esterilização famen – modelo 315 – SE – R$ 300,00
- Engate para Estrada Fiat.

Vários outros cofres novos e usados.

Tratar com Sr. Geraldo – Chaveiro Expresso.
Rua Moraes Barros, 1205 – fone: 3422-5162

EMPRESA DE MUDANÇA CONTRATA:

Motorista, ajudante para serviço de mudança residencial e montador de móveis.

Enviar Curriculum: Av. Piracicamirim, 2847 – Vila Monteiro, Piracicaba

EDITAL DE NOTIFICAÇÃO

A **UNIODONTO PIRACICABA – COOPERATIVA ODONTOLÓGICA** inscrita no CNPJ/MF sob no 52.204.526/0001-97 e registrada na Agência Nacional de Saúde Suplementar sob nº 34600-4, com endereço na Rua Alferes José Caetano, 1.352, Centro, Piracicaba, SP, após diversas tentativas de envio de correspondência no último endereço fornecido, **NOTIFICA** o(s) contratante(s) de seus planos odontológicos que encontra(m)-se sem o devido pagamento do(s) valor(es) abaixo relacionado(s), cujos dados foram gerados no dia 11 de outubro de 2022.

CPF (sem digito verificador)	Nº de inscrição no plano	Nº Registro do Produto	Competência	Vencimento	Nº de dias em atraso	Valor original	Valor atualizado
339.928.038	016-03693-0000179-00	469.680.13-8	jul/22	10/07/2022	93	R$ 9,90	R$ 10,40
283.770.442	016-00230-0036377-10	469.683.13-2	ago/22	10/08/2022	62	R$ 37,84	R$ 39,36
267.375.128	016-03325-0000198-10	478.643.17-2	ago/22	07/08/2022	65	R$ 20,03	R$ 20,85
387.959.888	016-09001-0005481-10	469.681.13-6	jul/22	14/07/2022	89	R$ 10,82	R$ 11,35
402.217.968	016-09708-0000025-10	469.681.13-6	jul/22	10/07/2022	93	R$ 27,10	R$ 28,46
381.183.708	016-03693-0000176-00	469.680.13-8	jul/22	10/07/2022	93	R$ 9,90	R$ 10,40
218.659.128	016-00230-0028661-00	469.683.13-2	jul/22	10/07/2022	93	R$ 39,73	R$ 41,73
464.786.798	016-03693-0000006-10	469.680.13-8	jul/22	10/07/2022	93	R$ 9,79	R$ 10,29
504.939.618	016-09579-0000073-10	478.644.17-1	jul/22	05/07/2022	98	R$ 23,00	R$ 24,20
260.853.458	016-02175-0004425-10	449.189.04-1	jul/22	17/07/2022	86	R$ 22,66	R$ 23,75
334.068.468	016-03392-0000029-00	469.680.13-8	abr/22	10/04/2022	184	R$ 17,50	R$ 18,91
191.767.528	016-02173-0005316-10	449.189.04-1	jul/22	10/07/2022	93	R$ 25,27	R$ 26,55
377.808.698	016-09001-0005316-00	469.681.13-6	jul/22	10/07/2022	93	R$ 39,73	R$ 41,73
216.218.348	016-00236-0342672-00	469.683.13-2	ago/22	03/08/2022	69	R$ 44,00	R$ 45,87
078.846.868	016-00230-0019332-00	469.683.13-2	jul/22	31/07/2022	72	R$ 79,46	R$ 82,91
038.089.198	016-09605-0000012-10	417.791.99-6	jul/22	28/07/2022	75	R$ 92,26	R$ 96,36
254.060.568	016-02175-0004306-00	449.189.04-1	jul/22	06/07/2022	97	R$ 25,31	R$ 26,62
114.407.378	016-05181-0001558-10	449.189.04-1	ago/22	01/08/2022	71	R$ 67,50	R$ 70,41

Tendo em vista a inadimplência igual ou superior a 50 (cinquenta) dias, notificamos o(s) contratante(s) para que, no prazo de 10 (dez) dias da publicação deste edital, realize(m) o pagamento do(s) débito(s). Em caso de não pagamento dentro do prazo mencionado, o contrato estará automaticamente rescindido.

O pagamento poderá ser feito através de boleto na rede bancária ou em dinheiro, diretamente em nosso escritório. Para realizar o pagamento ou esclarecer qualquer dúvida, basta entrar em contato através do telefone (19) 3401-1783, pelo e-mail cobranca01@uniodontopiracicaba.com.br e cobranca02@uniodontopiracicaba.com.br ou pessoalmente no endereço da operadora.

Em caso de rescisão, eventual nova contratação do plano se sujeitará à contagem de carências e às condições contratuais vigentes à época da contratação.

Por fim, caso ocorra a rescisão do contrato, informamos que o(s) débito(s) em atraso não serão cancelados e serão cobrados por todos os meios permitidos, inclusive judicialmente.

Member of CISQ Federation — RINA — CERTIFIED MANAGEMENT SYSTEM ISO 9001

UNIODONTO PIRACICABA PLANOS ODONTOLÓGICOS — 40 anos — somos coop

CRO-SP 2.111
Dir. Tec. Cláudio Zambello - CRO-SP 12.797
ANS nº 34.600-4

uniodontopiracicaba

CÂMARA MUNICIPAL DE PIRACICABA

AUDIÊNCIA PÚBLICA

ANÁLISE E DISCUSSÃO DO PROJETO DE LEI COMPLEMENTAR Nº 016/2022

A Câmara Municipal de Piracicaba, por meio da Comissão de Finanças e Orçamento, **convoca** o Procurador Geral do Município, **Dr. Guilherme Mônaco de Mello**; o Secretário Municipal de Governo, **Carlos Alberto Lordello Beltrame**; Secretário Municipal de Desenvolvimento Econômico, Trabalho e Turismo - SEMDETTUR, **José Luiz Guidotti Júnior**; o Secretário Municipal de Defesa do Meio Ambiente - SEDEMA, **Alex Gama Salvaia**; o Secretário Municipal de Obras - SEMOB, **Paulo Sérgio Ferreira da Silva**; o Secretário Municipal de Finanças - SEMFI, **Artur Costa Santos**; a Secretária Municipal de Assistência e Desenvolvimento Social - SMADS, **Euclídia Maria Bombo Lacerda Fioravante**; a Secretária Municipal de Mobilidade Urbana, Trânsito e Transportes - SEMUTTRAN, **Jane Franco Oliveira**; a Secretária Municipal de Agricultura e Abastecimento - SEMA, **Nancy Aparecida Ferruzzi Thame**; o Presidente do Serviço Municipal de Água e Esgoto - SEMAE, **Maurício André Marques de Oliveira**; o Presidente da Empresa Municipal de Desenvolvimento Habitacional de Piracicaba - EMDHAP, **Sérgio Maluf Chaim,** e o Presidente do Instituto de Pesquisas e Planejamento de Piracicaba - IPPLAP, **José Luiz Guidotti Junior**, para participarem de **Audiência Pública,** no dia **18 de outubro de 2022** (terça-feira)**, às 14h,** no Plenário desta Casa de Leis**,** para análise e discussão do **Projeto de Lei Complementar nº 016/2022**, junto à Comissão Permanente de Finanças e Orçamento. Fica estendido o **convite** para o prefeito municipal Luciano Almeida e para os membros integrantes do Conselho da Cidade, do Conselho Municipal de Mobilidade, do Conselho Municipal de Defesa do Meio Ambiente e demais órgãos afins, autoridades, assim como toda a sociedade local, a **acompanhar e participar** dos trabalhos desta importante atividade legislativa, a ser transmitida pela TV Câmara, nos canais 4 da NET/Claro, 9 da Vivo e canal 11.3 na TV aberta (sinal digital), pelas mídias sociais Facebook e Youtube e pelo site oficial do Poder Legislativo, *www.camarapiracicaba.sp.gov.br*.

Esta publicação custou aos cofres públicos R$ 0,19 / 5.000

Piracicaba, 16 de outubro de 2022.

Laércio Trevisan Jr — Presidente
Wagner Alexandre de Oliveira — Relator
Rerlison Teixeira de Rezende — Membro designado

Câmara Municipal de Piracicaba - R. Alferes José Caetano, 834 - Centro
Acompanhe o dia a dia dos vereadores no site: www.camarapiracicaba.sp.gov.br

Astrologia, da antiguidade à modernidade

Artesã, designer e estilista, Karol Mathos compartilha suas artes na página Tô Aqui. Nesta edição traz a origem milenar da astrologia.

Olá caríssimo leitor, sou a Karol Mathos, paulistana, residindo hoje na linda cidade de Piracicaba, amante do universo artístico, artesã, designer e estilista de modas para bonecas de pano, cantora, locutora, apresentadora e animadora de palco e TV, agora todos os domingos, venho compartilhar um pouquinho das minhas artes com você e falar sobre moda, maquiagem, costura, crochê, bordado, decoração, jardinagem, pets, tecidos, tintas e pincéis, vamos pintar e bordar em nossas edições de domingo. No Tô Aqui de hoje, trago um assunto que muitos acompanham e querem saber o que diz as previsões da astrologia.

Segundo indícios, foi no segundo milênio antes de Cristo, na Babilônia, que surgiu o que daria origem à astrologia e ao estudo matemático dos astros. Os sacerdotes babilônicos acreditavam que seus deuses se comunicavam por meio de presságios no fígado de ovelhas e no movimento dos planetas. A astrologia relaciona a posição dos astros no céu, tanto no nascimento quanto diariamente, com fatos na Terra, incluindo os humores e destinos das pessoas. Ela assume que há ação dos corpos celestes sobre os objetos animados e inanimados e que os ângulos aparentes entre os planetas no céu afetam a humanidade.

Na Mesopotâmia, atual Iraque é berço das primeiras grandes lavouras da humanidade, arqueólogos descobriram tabuletas de argila com previsões de eclipses lunares e solares datadas de 1.000 a.C. Também encontraram mapas astrais que relacionavam mudanças no céu a intempéries terrenas, como tempestades e secas severas. Baseada em uma cosmovisão geocêntrica do universo na qual o Sol e a Lua eram considerados planetas e hegemônica na Astronomia dos séculos XVI e XVII, a astrologia tinha a percepção do céu a partir de um olhar da Terra, no qual os astros giravam em torno a este planeta e as estrelas mantinham-se fixas. Na antiguidade essas estrelas eram chamadas de estrelas fixas, já que suas posições relativas entre si pareciam não variar com o passar do tempo. As estrelas diferem dos planetas, nem tanto pelo seu aspecto, mas principalmente pelo fato de que os planetas pareciam se mover por entre as estrelas fixas.

A astrologia (do grego astron, "astros", "estrelas", "corpos celestes", e logos, "palavra", "estudo") é uma pseudociência segundo a qual as posições relativas dos corpos celestes poderiam prover informação sobre a personalidade, as relações humanas, e outros assuntos relacionados à vida do ser humano. Os astrólogos - indivíduos que praticam a astrologia - utilizam informações sobre a posição dos planetas do Sistema Solar, constelações e demais movimentos de corpos celestes para supostamente prever o futuro ou traçar um perfil sobre a personalidade das pessoas.O primeiro registro do zodíaco, como conhecemos hoje, surgiu por volta do século 5 a.C, por meio de uma mistura de influências da astrologia milenar dos babilônios, da filosofia grega e do conhecimento matemático dos egípcios.

As 13 constelações que compõem o Zodíaco, de acordo com a União Astronômica Internacional, são: Áries, Touro, Gêmeos, Câncer, Leão, Virgem, Libra, Escorpião, Serpentário, Sagitário, Capricórnio, Aquário e Peixes. Já para os astrólogos, esse espaço está dividido em doze signos zodiacais. Quando chega o final de janeiro, o Sol entra em Aquário e mantém a sua posição durante um mês antes de passar para outro signo. O primeiro mês do ano conta poucos nascimentos e fevereiro é o mais curto. Isto faz do signo de Aquário o signo mais raro do Zodíaco. Conheça as combinações de signos (quase) inevitáveis: (Touro+Escorpião) (Gêmeos+ Sagitário) (Câncer+Escorpião) (Áries+Gêmeos) (Virgem+Câncer) (Libra+Sagitário) (Aquário+Leão) (Peixes+Câncer).

Signos são mistura de lendas babilônicas, egípcias, gregas e romanas. Os primeiros registros sobre o horóscopo apareceram a partir do século 7 a.C., quando várias civilizações antigas se dedicavam à observação do céu. Segundo a Grande Enciclopédia Portuguesa e Brasileira, a Astrologia é a "arte de adivinhar o futuro pelos astros" enquanto que a Astronomia é a "ciência que trata dos astros" ou seja sua posição, dimensões, constituição, formação e evolução. Tornou-se comum, então, a construção do horóscopo, que é o Mapa da Hora. Inicialmente, ele era feito somente para reis e depois os gregos começaram a comercializá-lo. Já no século XVIII, os jornais britânicos popularizaram esse conhecimento, fazendo os horóscopos de jornal, como nós conhecemos hoje. Pelo mapa astral ser configurado por diferentes astros e pontos estratégicos, é natural que mais de um signo se apresenta nele - e até exerça certa predominância. Muitas vezes, esse signo dominante do mapa astral é diferente do signo solar da pessoa, o que acaba influenciando a personalidade do indivíduo.

O maior astrólogo do mundo foi o brasileiro Omar Cardoso, jornalista, ensaísta, astrólogo, conferencista, radialista, sociólogo e antropólogo, nascido em 30/06/1921, na cidade de Ribeirão Preto, estado de São Paulo e falecido em 22/11/1978 em Campinas/SP. O que a ciência diz sobre os signos: Do ponto de vista científico, o horóscopo não é reconhecido, a astrologia é encarada pelos cientistas como uma mera superstição. Não há, segundo a ciência, uma comprovação de que a personalidade de uma pessoa seja influenciada pelo signo. a astrologia não tem pretensões científicas, logo é errado tratá-la como uma pseudociência" é insustentável tanto do ponto de vista filosófico - não há nenhuma razão para que as alegações astrológicas não possam ser legitimamente tratadas como hipóteses em psicologia ...Por que as pessoas acreditam em astrologia? Ter informações sobre o futuro através de uma fonte confiável: Quando você confia e acredita nos astros e na astrologia, passa a vê-los como uma fonte segura de informação sobre a sua personalidade, suas características e o futuro. A propósito, qual é o seu signo? O meu é Touro rsrs, sempre em busca de segurança e continuidade na realização e concretização de objetivos e fazer muitos amigos por onde eu passo.

1- Karol Mathos. 2 e 3- Tornou-se comum a construção do horóscopo, que é o Mapa da Hora. Inicialmente, ele era feito somente para reis e depois os gregos começaram a comercializá-lo

O Tô Aqui de hoje, falou um pouco sobre "Astrologia, da antiguidade à modernidade". No próximo domingo estarei aqui novamente com muitas novidades para você. Obrigada pela gentil atenção dos leitores do Jornal A Tribuna Piracicabana, aos meus ouvintes, fãs e admiradores que me acompanham no rádio, todas as quintas-feiras, ao vivo, às 13h do Brasil e às 17h de Portugal, na rádio Funchal FM, pelo site: www.radiofunchalfm.com, aos amantes da nobre arte das Bonecas de pano KM, no site: www.bonecaskm.com, whatsapp 1197822-3809, email: ateliedasbonecaskarolmathos@gmail.com e com muitas novidades no instagram, www.instagram.com/bonecas_km. E lembre-se que você está proibido de abandonar seus sonhos, se cair levante-se. Ótima semana. Beijinhos da Karol Mathos!

COMO FOI BOA A RENOVAÇÃO II

Renato Bonfiglio

Renato Bonfiglio é Advogado, ex-presidente, ex-diretor de futebol e conselheiro vitalício do XV de Piracicaba

Bom dia amigos leitores e torcedores do alvinegro mais importante do planeta, nosso assunto preferido sempre será o XV de Piracicaba, e agora com muito mais euforia e alegria vamos comentar o momento "mágico" que estes garotos comandados pelo Cléber Gaúcho estão proporcionando para todos nós. Antes, porém só quero deixar os elogios a Evaldo Vicente pelo trabalho neste que é o mais completo matutino de Piracicaba e região, com uma menção especial ao "Capiau", SENSACIONAL!

Os garotos do Nhô-Quim já são merecedores de todos os elogios pelo trabalho demonstrado até aqui, classificação feita com louvor na primeira fase, classificação para as semifinais frente ao Agua Santa por puro mérito e dentro das quatro linhas, sem "ajudas" externas e com um arbitro que visivelmente prejudicou o XV, deixando de marcar de faltas claras, principalmente em Maicon Aquino que o tirou da partida, e ainda a briga com o "VAR" que o chamou para o lance do pênalti claro não marcado em Matheus Martins e ele mesmo com as imagens "claras" do lance não o marcou.

O São Caetano foi outra pedreira, derrota em Diadema para a arbitragem e o VAR que prejudicaram mais uma vez o Nhô-Quim, mas a vitória dentro do Barão já mostrou aonde tem planejamento e trabalho sério, nada atinge. O XV passou pelo "azulão", desbancando a soberba do time do ABC paulista e se credenciou a estar nas finais contra o Marilia e a volta ao cenário nacional.

Primeira partida em Piracicaba e os garotos do alvinegro perante mais de 13.000 torcedores já deixaram o cartão de visitas, mesmo saindo atrás do marcador o Nhô-Quim soube trabalhar a bola e com atuação de gala do capitão Vitor Braga, virou placar e inverteu a vantagem do tigre na igualdade dos placares.

Quando terminei esta coluna, ainda não sabia o resultado da segunda partida desta final da copa paulista de 2022, mas independente do resultado já me sinto "campeão" em saber que alguns nomes sumiram da Silva Jardim, e os que realmente entendem de futebol estão mostrando seu valor e conhecimento. Que todos esses personagens possam continuar para 2023.

Em novembro tem eleições no clube, a diretoria atual deve ser mantida para a saúde financeira, pelo desenvolvimento das categorias de formação e principalmente pelo futebol profissional, chega de gente incapaz tentando fazer e ser o que não tem talento e conhecimento para apresentar. Esse trabalho que começou em no mês de maio com essa nova gestão de futebol e planejamento "NÃO PODE PARAR".

Vamos estar na torcida pelo nosso amado e centenário alvinegro, um bom resultado em Marília dará ainda mais confiança ao time e ao torcedor, ai meu querido amigo leitor e torcedor, o Barão vai voltar a ser um caldeirão e os adversários vão tremer. PARABÉNS XZÃO!

NHÔ BOYS CAMPEÕES!!!

Dr. Jonas TadeuParisotto

Jonas Tadeu Parisotto é advogado, já atuou em Tribunais Desportivos e ocupou os cargos de: diretor jurídico, secretário, vice-presidente, presidente do Conselho Deliberativo por dez anos e presidente da diretoria executiva do E.C.XV de Novembro de Piracicaba, onde é conselheiro vitalício e presidiu a Comissão de Direito Desportivo da OAB de Piracicaba nas gestões de 2007/2009 e 2019/2021

Ao menos para mim o são, caro leitor e leitora! São campeões sim, porque na grande maioria são jovens e inexperientes, vindos da categoria de base e ao longo da competição foram ganhando "minutagem", experiência e corrigindo as falhas, sejam individuais ou coletivas e o resulta é, ao menos até aqui, oficialmente, o vice-campeonato da Copa Paulista edição 2022 e o tão cobiçado retorno ao cenário nacional do futebol brasileiro. Muitos torcedores torceram o nariz quando houve a mudança da diretoria de futebol que colecionava um fracasso atrás do outro ao longo de anos à frente do futebol do XV, culminando com a derrota humilhante para a equipe do São Bento, do técnico Paulo Roberto em pleno Barão da Serra Negra que terminou em 1x5. Com nova mentalidade, mais "pés no chão", o novo diretor de futebol contratou o técnico Cléber Gaúcho que já foi campeão no XV na condição de jogador em 1995 e na condição de técnico em 2016 na Copa Paulista, com ele veio o Ronaldo Guiaro ex-jogador de experiência internacional e também Douglas Pimenta que brilhou na condição de atleta do nosso XV e com experiência internacional, foi técnico e também gestor de futebol com formação acadêmica, com esses principais gestores, o elenco foi reformulado e com planejamento sério e competente o resultado apareceu. A Comissão técnica do XV não se resume a apenas técnico, auxiliar técnico e gestor de futebol, há outros profissionais envolvidos que têm se empenhado e muito para os Nhô Boys chegarem à finas da Copa Paulista, com humildade, competência e dedicação, somados ao trabalho sério e transparente o XV chegou à final e no primeiro jogo no Barão, venceu a equipe de Marília, invicta há seis meses, por 3x1 e poderia ter feito mais. A opção em investir na "molecada" e num time "operário" de baixo custo sem as tais estrelas e medalhões de outrora, foi uma grande sacada, mesclar atletas jovens com os mais experientes mostra que um bom planejamento surte efeito quando é apoiado e seguido à risca e, é de suma importância frisar que já temos uma base bem formada de jogadores, jovens e experientes, que deverão ser aproveitados no ano que vem na disputa da Série A2 do Paulistão e na Série D do Brasileirão ou Copa do Brasil. Por isto tudo, é que afirmo, sem sombra de dúvidas, o XV é campeão e espero que realmente seja e que esta garotada e todo o elenco saiba valorizara oportunidade que lhe foram dadas e dignifique, cada vez mais, nosso manto alvinegro sagrado. Vai XV! Vai Nhô Boys! Saudações XVzistas e até a próxima!!!

MAS ELE NÃO É HUMANO

Pablo Franco

Pablo Oliveira Franco é formado em Psicologia, com especialidade no trabalho com os esportes

Fala meus psicolindos, tudo bem com vocês? Espero que sim, hoje vim falar sobre um ocorrido que de tão incomum chega a ser bizarro.

Há alguns dias tivemos um abaixo assinado pra banir um jogador da Premier Legue (liga de futebol da primeira divisão da Inglaterra), o motivo? Ele não é humano!

Sim, isso mesmo o motivo era que esse jogador estava com um desempenho acima da maioria dos outros.

O nome do sujeito é Erling Haaland ou cometa Haaland para os mais íntimos, jogador de 21 anos e que tem números absurdos pela idade. O norueguês que é filho de um jogador tem como diferencial sua diferença técnica, além do tamanho avantajado.

Seu diferencial na verdade não é exatamente esse, mas seu controle emocional frente as situações de jogo. Com uma calma acima do normal por conta de sua prática constante de meditação.

Inclusive isso virou até comemoração de gol!

Isso só me faz pensar como o controle emocional dentro do esporte faz total diferença, trazendo só benefícios e diferenciais que fazem ser considerado sobre humano.

Esse é o ponto que trago aqui, será que não esse é o que falta pra maioria dos atletas? Na minha concepção sim, considerando que o mental controla o corpo.

Então da próxima vez que ver algum atleta de destaque pense que seu diferencial não é só físico, mas também mental. Coisa que inclusive pode ser aprendida com um psicólogo do esporte, no caso eu.

E aproveitando, estou com vagas abertas da mentoria desempenho, um curso online que traz ensinamentos que podem fazer diferença não só no esporte, mas como na vida comum.

Com módulos práticos e teóricos, apostilas e aulas gravadas. Vamos trabalhar: comunicação, ansiedade, estresse, atenção, concentração e foco.

As vagas estão abertas até domingo 16/10.

Aproveitem!

Um abraço até mais!

O XVZÃO VOLTOU A SER "DE TODOS"

Luiz Tarantini

Luiz Tarantini é repórter esportivo, comentarista esportivo, marketing comercial, colunista e louco pelo Nhô-Quim

Bom dia amigos quinzistas e leitores da Tribuna, uma verdadeira satisfação estar em tão precioso espaço. O direito a opinião, viver verdadeiramente a democracia e ainda poder debater em alto nível os assuntos sem "mascaras", "amarras" e "direcionamentos" é sem dúvida nossa maior riqueza. O Brasil se divide em dois polos neste final de semana, o maior exemplo de democracia que o cidadão conhece que é o voto, use esse seu direito para externar sua opinião e vontade.

Falando agora do nosso alvinegro piracicabano, segundo o saudoso Gerson Mendes, o "maior e mais importante do planeta", era assim que o "garganta de aço" chamava carinhosamente o Nhô-Quim. Esse centenário clube que já viveu tantas glórias e também tantas tristezas, passagens como a falha de Doná em 1976 quanto então com gol de Jorge Mendonça perdemos a oportunidade de ser campeão paulista, ou então mais recentes em 2008 quando com o Barão lotado vimos o Atlético Sorocaba comemorar o título da copa paulista para o desespero dos mais de 18.000 torcedores alvinegros e para fechar a caixa da tristeza, a tragédia de 2016 com a morte do atleta Canavarro em treinamento e o rebaixamento para a série A2.

Mas essa história tão rica não se resume somente a tristezas, primeiro campeão da lei do acesso, acumulando cinco títulos da Série A2 do Campeonato Paulista (1947, 1948, 1967, 1983 e 2011) como não recordar a ultima cobrança do maestro Marlon frente ao Guarani, estourando os pulmões de todos Piracicabanos gritando "é campeão". O título da Série C do Campeonato Brasileiro em 1995 e o título da Copa Paulista em 2016. Isso junto com os acessos para a elite do futebol paulista. No nacional mesmo fora da elite o XV de Piracicaba estabeleceu marcas, em 1998 a equipe obteve sete vitórias consecutivas no início do Campeonato Brasileiro de futebol da Série B, esse recorde de vitórias nas rodadas iniciais do campeonato esse feito ainda não foi superado.

Após anos de planejamentos sem resultado, times descomprometidos e muito ego e vaidade pessoal acima dos interesses do clube, o XV volta a ser comentado não como o time do "quase", mas sim como o time da "superação". Com firmeza e muita coragem, o presidente Rodolfo Geraldi, seu vice e também diretor de futebol Arnaldo Bortoleto fizeram o que se pode chamar de "limpeza" e renovaram todo o departamento de futebol profissional e algumas peças do administrativo. Chamaram o experiente Douglas Pimenta para a gestão do futebol, Cléber Gaúcho como treinador e Ronaldo Guiaro como seu auxiliar, estava então formada a infantaria do Nhô-Quim.

Com esses nomes a ligação com o clube, aliado a experiência e os currículos recheados de títulos e conquistas o trabalho iniciou em maio de 2022 com a difícil missão de colocar um time competitivo em campo, usando muito as categorias de formação, atletas do clube empestados ou pouco aproveitados e "pouquíssimas" contratações, visto que a folha de pagamento seria uma das mais baixas desta copa paulista.

Estes corajosos que enfrentaram a desconfiança do torcedor mordido por tantas desilusões, pela vergonha da derrota para São Bento por 5x1 em pleno Barão nas semifinais da A2 de 2022, a ira das viúvas de seus antecessores e dos que foram convidados a se retirar do clube, sem contar os torcedores profissionais que manifestam suas criticas ou elogios conforme a remuneração. O XV chegou e chegou muito bem, está de volta ao cenário nacional, revelou muitos atletas para serem aproveitados na A2 2023 ou para serem negociados, trazendo dinheiro para o clube e principalmente o bem mais precioso, o respeito e carinho de seu torcedor. Sem dúvida essa foi a maior conquista deste novo comando do Nhô-Quim. Agora o XV volta a ser o "XV de todos" e deixa de ser o "nosso XV". Parabéns atletas, comissão técnica e diretoria, mais uma vez o nome do XV fica registrado na história com alegria!

Mande seu recado pelo e-mail: luizcollection@yahoo.com.br ou pelo Whatsapp (19) 99639-2028

ASSINE E ANUNCIE:
2105-8555

IGREJA EM COMUNICAÇÃO

Os verbos de Francisco para a Comunicação Cristã

Pe. Anselmo Cardoso Martiniano
Diretor de Comunicação da Diocese de Piracicaba

Papa Francisco, desde que foi eleito em 2013, possui características próprias para se comunicar, porque a exemplo do Mestre, ele comunica-se a si mesmo e a Boa Nova do Evangelho através de gestos e palavras, se faz conhecido pelo que fala e pelo que faz, basta recordar sua passagem pelo Brasil por ocasião da JMJ (Jornada Mundial da Juventude), em 2013, percorrendo ruas e praças, acolhendo e abraçando peregrinos, e falando direto ao coração de todo povo latino-americano, conquistando o povo brasileiro pela sua espontaneidade e simplicidade, tornando-se mundialmente conhecido desde sua eleição quando pediu que todo povo rezasse por ele na Praça São Pedro.

A primeira mensagem escrita a respeito dos meios de comunicação foi publicada em 1967 pelo Papa São Paulo VI, um tema simples e direto "os meios de comunicação social", inaugurando um roteiro que se repete a 56 anos e que, no decorrer dos anos foi-se modificando e atualizando-se, seja quanto à sua linguagem ou quanto ao uso que se faz dos meios de comunicação, e porque não acrescentar a presença nos meios de comunicação. A proximidade que esses meios permitiram que acontecesse ou, infelizmente, também muitas divisões e problemáticas surgiram, mas essas realidades não passaram despercebidas pelos papas ao longo dessas décadas de "grande e rápido desenvolvimento", como já alertava São João Paulo II.

Ao longo dos anos, a reflexão passou do "uso dos meios de comunicação", ou seja, de uma reflexão mais técnica, para uma "existência midiática", entendendo-se, portanto, que tudo está relacionado à uma nova humanidade midiática, pertencemos a ambas realidades -"on-line e off-line"- e em todas elas a ética e a vida humana sempre vêm em primeiro lugar. Exige-se, portanto, uma reflexão que possibilite ao ser humano transcender seu pensamento a uma comunicação humana e divina, por inspiração. Por isso, se atentarmos às ultimas mensagens para o Dia Mundial dos Meios de Comunicação, perceberemos claramente esse novo momento da comunicação.

Comunicar na "era de Francisco" é pensar e agir a partir da misericórdia de Deus, e sempre mover-se ao encontro dos mais necessitados. Francisco mesmo, se faz comunicação, com seus gestos, com seu silêncio, suas palavras, em tudo deixa muito claro que a fonte comunicativa é o Espírito Santo, e que o Mestre Jesus deve ser sempre o modelo de comunicação para a construção de um mundo novo. Alguns verbos são essenciais para compreender a comunicação proposta pelo Santo Padre: encontrar, sair, ver, narrar, escutar, entre tantos outros, mostram como é o agir comunicativo para este novo tempo, principalmente após a Pandemia de Covid-19 (2020-2022).

Na mensagem deste ano, Papa Francisco nos apresenta a comunicação a partir de um outro verbo: escutar. A escuta "com os ouvidos do coração". Se em 2020 o Santo Padre ressaltava uma comunicação que "escreve no coração", tecendo uma rede comunicativa que permita um caminhar juntos; e em 2021, através dos verbos "ir e ver", Francisco motiva aos movimentos de saída e a um gesto não apenas de assistir de longe, mas de "gastar a sola do sapato" para conhecer a realidade do outro; agora, em 2022, o Papa nos ensina que, ao "escutar", devemos acolher a realidade do outro para entender suas dores e aflições.

Os verbos de Francisco são chaves para a ação comunicativa do cristão, que deve apresentar Cristo ao mundo, contribuir para a harmonia em sociedade e sensibilizar para a caridade. Que Deus nos ajude a conjugar com piedade os verbos de Francisco, sobretudo, o maior deles: "amar".

IGREJA EM NOTÍCIAS

FAKE I - A Diocese de Piracicaba esclarece que, infelizmente, circularam em redes sociais e aplicativos de troca de mensagens, na última semana, informações falsas sobre a depredação de uma igreja Católica. Diferentemente do que foi divulgado, o vídeo com imagens sacras vandalizadas não era da Capela São José Operário, no bairro Godinhos, em Piracicaba, nem de nenhum outro templo desta Diocese.

FAKE II - As cenas, realmente lamentáveis, são de uma igreja do Estado do Paraná, como confirmado em nota pela Diocese de União da Vitória. A Diocese de Piracicaba se solidariza com a Diocese de União da Vitória e com todo povo católico ferido por tão triste profanação à fé. Convidamos todos a rezarem pela paz.

HOMILIA I - "A mudança que tanto queremos lá fora, no mundo, nas pessoas, ela começa em nós quando saímos do egoísmo e da indiferença. Não começa com leis, com mudanças políticas ou governos. A mudança começa com a transformação do coração, com a escuta da Palavra de Deus, com a Eucaristia que recebemos, corpo e sangue do Senhor. É isso que Maria nos ensina quando mostra que é preciso fazer tudo o que é da vontade de Deus nas nossas vidas."

HOMILIA II - Assim foi o desfecho da homilia do bispo de Piracicaba, Dom Devair Araújo da Fonseca, na solenidade de Nossa Senhora da Conceição Aparecida, Padroeira do Brasil, na última quarta-feira (12), em Rio Claro. Durante a pregação, ele ressaltou ainda, usando como exemplo os textos sagrados, que não podemos ser indiferentes aos sofrimentos das pessoas, do povo, dos mais necessitados. Assista na íntegra em www.youtube. com/c/DiocesedePiracicabaSP.

IGREJA EM COMUNICAÇÃO é editada pela Assessoria de Comunicação da Diocese de Piracicaba
Fone: (19) 2106-7555
E-mail: comunicacao@diocesedepiracicaba.org.br
Site: www.diocesedepiracicaba.org.br

NOTAS DO TURISMO PAULISTA

Jarbas Favoretto

GOLF DAMHA, SÃO CARLOS (SP)

Damha Golf Club, um requinte da cidade de São Carlos (SP)

Na cidade de São Carlos tem muito a ser visto por turistas. Além das boas visitas em cidades ao seu redor, na própria São Carlos o aproveitamento de passeios é altamente compensador. A cidade deu-se ao luxo de aumentar os seus atrativos. E, um dos principais, sem dúvida, é o Clube de Golf Damha, projetado pelo golfista Ricardo Rossi. É bonito sob todos os ângulos. Lagos, pontes, árvores e jardins se integram harmoniosamente ao traçado do campo e, por isso, ganhou destaque internacional. Visite São Carlos!

TRENS EUROPEUS

Eurostar, trens de Londres para 100 destinos em toda Europa

Pela Europa, viajar de trem é prático e confortável, principalmente para os turistas que preferem fazer o seu próprio programa. Lá, os trens são rápidos, sempre pontuais, as partidas e chegadas são bem no centro de cada cidade e as estações possuem diversos outros serviços à disposição. Os vagões são modernos e possuem confortáveis poltronas. Têm compartimentos isolados para fumantes. Há vagão leito e vagão restaurante. Enfim, na Europa os trens são exatamente o contrário do que temos por aqui, sendo um dos motivos de dizerem que são do primeiro mundo. Quando teremos isso "copiado" por aqui?

NOVA FEIRA ACONTECE

A cidade de Agudos iniciou no último dia 8, nova "Feira de Artesanato", evento que teremos, a partir de agora, uma vez por mês. Será sempre aos sábados, das 17h às 22h, na Praça Tiradentes. A Feira contará com artesanato, gastronomia e produtos orgânicos, entre outros. Vale lembrar que já vem acontecendo, no mesmo local, todos os sábados pela manhã, o que chamam de "Feira da Praça". Agora, uma vez por mês, o local também receberá a nova feira noturna, na intenção de ampliar a oferta de produtos aos visitantes e de garantir mais espaço aos empreendedores.

Feira de Artesanato de Agudos (SP)

PENÁPOLIS (SP)

Festival Paraolímpico em Penápolis (SP). Foto da Prefeitura

Localizada na região de São José do Rio Preto, temos a cidade de Penápolis, originada de uma doação de 100 alqueires de terra aos frades Capuchinhos, em 1907. Um ano depois os frades se instalaram numa casa provisória, de tábuas, enquanto faziam a casa definitiva e uma escola de primeiras letras (com matrícula de 12 alunos). A primeira casa hoje é o Museu da cidade. Temos, agora, também o Museu do Folclore com acervo de peças coletadas pelos Estados do Brasil. Neste mês de outubro, Penápolis comemora 114 anos de fundação, com a sua boa Prefeitura realizando a primeira "Festa dos Imigrantes", em sua praça principal. Recentemente, foi sede, pela segunda vez, do "Festival Paraolímpico" promovido pelo Comitê Paraolímpico Brasileiro. Penápolis, onde a história é preservada.

SÃO MIGUEL ARCANJO (SP)

Em São Miguel Arcanjo (SP) os visitantes se deliciam em meio aos parreirais

Eis uma cidade da região administrativa sorocabana, incrustada na Serra de Paranapiacaba e encostada nos encantos da Mata Atlântica, com um povo muito acolhedor e uma administração municipal laboriosa. Quem visita São Miguel Arcanjo pode perceber o seu grande potencial turístico, ainda a ser mais bem explorado, a começar pelo Parque Estadual Carlos Botelho, passando pelo Parque do Zico, por uma inusitada Biblioteca japonesa e, até, por suas Festas e Festivais. De dois títulos eles são donos: Capital da Uva Itália e Capital Mundial das Uvas Finas, com suas inúmeras e apreciáveis vinícolas. Visite São Miguel Arcanjo.

Carmen M.S.F Pilotto

prosa & verso

Coordenação do Grupo Oficina Literária de Piracicaba
http://golp-piracicaba.blogspot.com.
RESPONSÁVEIS PELA PÁGINA: Ivana Maria França de Negri - ivanamfn@yahoo.com.br
Carmen M.S.F. Piloto - carmenpilotto2@gmail.com

Ano XXIII - Nº 1139

Ivana Maria França de Negri

Outubro rosa da prevenção, das crianças, dos animais, do engenheiro agrônomo, dos professores, dos médicos, das bruxas, das donas de casa, de Thales, do Saci, mês rico em folclore e datas especiais!

Prosa

Um alô carinhoso para o colega Professor

Leda Coletti

Hoje é dia do professor, palavra que por coincidência rima com labor e dor. É assim que na época atual, a maioria dos professores se sente: um trabalhador sofredor. De um modo geral, trabalha com alunos, infelizmente uma grande parte, filhos de famílias mal estruturadas, que o vêem como responsável dos atos das crianças e adolescentes. Estes por sua vez, sem a base familiar emocional equilibrada, não correspondem aos estímulos recebidos na escola. Se ao menos esta fosse em tempo integral, haveria mais possibilidades de se desenvolver bons hábitos e melhor aprendizagem nos aspectos físicos, sociais e intelectuais. Isso realmente aconteceria se os nossos governos priorizassem a verdadeira Educação, e remunerasse de modo digno os professores.

Ao caro mestre, que sempre teve o ideal de formar (e não apenas informar), só posso dizer: não desanime no seu mister. Sua missão é nobre, mas cheia de dificuldades; é uma das mais sublimes, quando vivida com amor. Pessoalmente me orgulho de ter sido mestra e trabalhado na área da Educação. Tive a felicidade de exercer minha função, numa época (a partir da 6ª década do século passado) em que as transformações sociais não eram tantas e o professor era mais respeitado pelos alunos e famílias. Felizmente ainda há uma boa parte destes, que reconhecem o seu valor e o apoiam.

Todos nós tivemos vários mestres que colaboraram na nossa formação pessoal. A eles, e aos atuais mestres quero carinhosamente cumprimentá-los. Muito obrigada, por vocês existirem!

ooOoo

Caixinha de Bênçãos

Elisabete Bortolin

O momento que vivemos no planeta está muito difícil e tenso.

Aqui no Brasil pelo fato das eleições presidenciais irem para o segundo turno, formou-se uma carga de estresse enorme para todos os cidadãos que querem o melhor para nosso país.

Tenho vivido à base de muita fé, oração e coragem para enfrentar todos os jornais, vídeos de whatsapp, imagens de Tv, comentários nas redes sociais, etc., que chegam até mim.

Acredito firmemente que as bênçãos entre as pessoas de bem que possuem intenções sinceras e amor ao próximo, espalha a paz e bem aventurança, fé e alegria a quem as recebe.

Descobri que posso ter uma caixinha de bênçãos em meu carro. Tenho um compartimento no painel do meu carro que carrega as moedas para serem doadas nos faróis, fazendo o papel de pagar o pedágio social a todos os que vivem se arriscando no meio do abre e fecha dos sinais nas grandes avenidas.

Quando paro em um sinal vermelho e sou abordada por alguém ou um invisível que vem me oferecer balas, eu agradeço a Deus a oportunidade de receber bênçãos. Sim, não compro as balas mas vou até meu compartimento de bênçãos do carro, retiro uma benção moeda sem olhar seu valor e dou para o ser humano carente à minha frente, daí vem a enxurrada de bênçãos: Deus abençoe, Deus multiplique, Deus não deixe faltar nada a senhora, que seu dia seja cheio de paz, gratidão senhora, muito obrigada carregada de lágrimas, um simples olhar e sorriso de bondade, etc. Diversas e criativas formas de agradecimento até em inglês, espanhol-venezuelano, etc.

Venho compartilhar com vocês a ideia de ter uma Caixinha de Bênçãos em seu painel do carro, agindo com discernimento no coração para espalhar esse amor e sabedoria nesse momento que todos nós precisamos dar e receber amor, afeto, bondade, generosidade e bênçãos. Fica a minha dica

O velho médico

Cássio Camilo Almeida de Negri

O médico aposentado estava sentado na cadeira da cozinha, braços apoiados na mesa, e a sua frente, uma caneca de café com leite, que bebericava vagarosamente e na qual amolecia as torradas que comia.

Enquanto mastigava sem pressa, os pensamentos borboleteavam na mente do velho doutor.

Lembrou-se que no início da carreira ainda dava toda atenção ao paciente, conversando bastante, colhendo informações valiosas para o tratamento, palpando, tocando com as mãos, toque este que parecia fazer parte da cura, como as mãos divinas do Cristo a curar Lázaro.

O tempo foi passando, a tecnologia crescendo, veio a ultrassonografia, a tomografia computadorizada, a era digital e o paciente foi transformado em um numero:

- É o paciente do leito trinta da pediatria do pavilhão dois, diziam no hospital, não era mais o Joãozinho.

Não que a tecnologia tenha sido má, pois descobriu muitas doenças quando ainda tratáveis. O problema é que a tecnologia é mal usada, devassou os meandros do corpo e encobriu as belezas da alma.

Lembrou-se também da pressa. Quanta pressa tivera na correria do dia-a-dia indo do consultório ao hospital, aos plantões e aos vários empregos. Nem tivera tempo para si e para sua família.

Tinha tanta pressa que o tempo também acelerara. Os filhos cresceram tão rápido, nem pôde levá-los no primeiro dia de aulas, nem na primeira comunhão, quantas vezes prometera ensinar a andar de bicicleta...tantas que acabaram aprendendo sozinhos. E a casa de bonecas no quintal, que nunca construiu?

Vieram os netos e tudo se repetiu. Cresceram e ele nem percebeu.

Agora em seus noventa anos, estava ali sozinho, pois a esposa já falecera, os filhos e netos há muito haviam voado para fora do ninho e assim como ele nunca sentira suas faltas, também não sentiam a falta de um velho esculápio tomando café com leite e torradas. Por sua mente vieram versos mal lembrados de Drummond:

- E agora, doutor
A festa acabou,
O povo sumiu,
A noite esfriou,
E agora, doutor
Pra onde?

Comeu mais um pedaço de torrada e café com leite.

Agora, sem pressa, tinha todo o tempo do mundo, mas não tinha mais o mundo para preencher o seu tempo.

Pensou que tudo o que aprendera em medicina, também não significava mais nada, tudo estava ultrapassado, o novo conhecimento substituíra o antigo.

Empurrou a caneca de café com leite para o lado, colocou a testa sobre os braços cruzados em cima da mesa e assim ficou até que duas lágrimas rolaram pela sua face.

A vida fora em vão...

Sob a forma de uma borboleta azul, um pensamento aos poucos veio se aproximando, titubeante, mas foi crescendo, até iluminar sua mente como um clarão multicolorido. A borboleta se transformou naquela pacientezinha de quatro anos que há mais de sessenta anos não pudera salvar, e que em seus últimos momentos beijara-lhe a face e derramara algumas lágrimas, tocado que fora pela compaixão. Sorriu, montou nas asas da borboleta, deixou seu casulo e voou, voou até desaparecer no horizonte da vida.

Verso

Despedida

Silvia Oliveira

Quando no calendário
setembro se despede
eu me lembro das flores :
seus contornos perfumes
essências radiâncias

Tenho pra mim que outubro
será dos dias rubros
e das horas amoras :
com/posição
em sorriso se abrindo
no caminho se indo...

ooOoo

Ah! A ansiedade!

Paulo Ricardo Sgarbiero

Oh! Que sina!
Por quem eu tanto me encantei
Minha ansiedade foi assassina
Acabou que a assustei.

Tanto que planejei
Apesar de poucas horas termos vivido
Você me pareceu tudo o que almejei.
Tudo perdeu o sentido.

Não mais poderei te massagear,
Nossas conversas não mais ocorrerão
Não mais poderei te lisonjear
Ao te dizer como aquece meu coração.

Mas, tenha certeza,
O que vivemos não foi em vão
Talvez o tempo de clareza
E poderemos resolver a situação.

Palavra do Escritor:

"A árvore é fiandeira de sóis, caem-lhe na copa os raios caniculares e ela, desfiando a flama, dá apenas calor ao que se aconchega à sua sombra"
Thales Castanho de Andrade - livro A Filha da Floresta

Professor, escritor e historiador piracicabano, pioneiro no ensino rural, hoje aceito como criador do gênero infanto-juvenil da literatura brasileira. Em 1948 foi nomeado secretário de educação, por meio do também piracicabano Adhemar Pereira de Barros, então governador do Estado de São Paulo. Dos 47 livros publicados, oito deles foram destinados à leitura escolar. Entre os de maior destaque estão "A Filha da Floresta", "Campo e Cidade" e "Saudade", e por cinco décadas adotadas como métodos de iniciação à leitura nas escolas brasileiras

Notícias:

- Hoje, na FUMEP, às 10h, Vitor Pires Vencovsky, autografa mais um livro: "Ser Tecnológico - Transformações em Busca de um Mundo Artificial"
- "Vamos voar por nossas asas / o infinito do depois-além nos chama" - Irineu Volpato - 1º ano de falecimento. Hoje, às 8h, tem missa celebrada em língua italiana no Santuário Nossa Senhora dos Prazeres na Nova Piracicaba
- A Academia Piracicabana de Letras, junto com a Biblioteca de Piracicaba, volta a realizar a Semana Thales Castanho de Andrade. Os eventos têm início hoje, às 16h na Biblioteca Municipal, com a presença de escritores, autoridades, alunos que receberão o Diploma Thales Castanho de Andrade. Haverá declamação, contação de histórias, distribuição de livros e confraternização ao final. São eles:

Vitor Martins Chamochumbi, 9 anos, aluno do 3º ano - Colégio Atlântico. Leitor contumaz e gosta de escrever

Livia Odas Schutz, 14 anos, aluna do 8º ano - Colégio Objetivo. Escreve poesias desde pequena, teve uma poesia selecionada para a 1ª CLICO (Coletânea Literária do Colégio Objetivo). Também ilustra as próprias poesias com aquarela.

Sinésia Gomes Moreira, 13 anos, aluna do 8º ano - EE Dr. Prudente. Desenvolveu o Clube de Costura na sua escola, gosta de ler e compor poemas e é Coordenadora Geral do Grêmio Escolar na gestão 20222/2023

Cantinho Infantil

Dicas de livros de Alessandra e Tiago Guarnieri Betti
Visite o Bloguinho Infantil
http://bloguinho-infantil.blogspot.com/
Siga no Instagram:
livros_inesqueciveis

A professora encantadora de Marcio Varssalo, conta a história de Maísa, uma professora que sabia encantar os alunos. Suas aulas eram diferentes, ela sempre falava sobre estranhezas, esperas, suspiros e silêncios. Ensinava como ver os significados escondidos das palavras, como diminuir medos e multiplicar poesia no pensamento.

Por essas e outras razões, não era considerada uma professora que preparasse os alunos para o futuro. No entanto, deixou no coração de cada aluno lições de amor e compreensão da realidade para a vida inteira.

Faixa etária: 08 a 11 anos

Encontramos essa história contada em: https://youtu.be/Y41_nqj34YA A todas as professoras e professores, nosso carinho, nossa gratidão, nosso respeito. Feliz Dia dos Professores!

LIVRO com PEZINHOS no MUSEU

A convite de Erika Frasson, diretora do Museu Prudente de Moraes, Carmen Pilotto e Ivana de Negri levaram o Projeto Livro com Pezinhos ao Museu, distribuindo livros para as crianças presentes. A patrocinadora foi a escritora e acadêmica Leda Coletti, que doou a renda da venda do seu último livro para a compra de obras infantis para o Projeto.

Éricka Frasson, Ivana de Negri, Carmen Pilotto e Leda Coletti

MERLOTTIS

TELHAS GALVANIZADAS - GALVALUME E SANDUÍCHE

A especialista em telha sanduíche com a face inferior chapeada.

ECONOMIZE NA SUA COMPRA!

A TELHA SANDUÍCHE CHAPEADA é composta pela chapa superior em aço galvalume, o isolante térmico (isopor) e na parte inferior são chapas laminadas de reaproveitamento.

PARA COBERTURAS QUE TENHAM LAJES, GESSO OU FORRO.

Preços à vista válidos até 10/11/2022. Após consultar!

	CHAPEADA	SANDUÍCHE TRADICIONAL
ISOLAMENTO TÉRMICO E ACÚSTICOS	✔	✔
FÁCIL MONTAGEM	✔	✔
QUALQUER MEDIDA ATÉ 10M	✔	✔
MENOR PREÇO	MAIS ECONOMIA EM RELAÇÃO À SANDUÍCHE TRADICIONAL	✔
PINTURA ELETROSTÁTICA	APENAS CHAPA SUPERIOR	✔
TIPOS DE TELHADO	AMBIENTES QUE CONTENHA LAJES, GESSO E FORROS EM GERAL	TODOS

FACE SUPERIOR GALVALUME

FACE INFERIOR CHAPEADA

Telha Sanduiche
Chapeada
Face Superior Chapa Galvalume
Chapa inferior Chapeada com isopor de 30mm na cor Natural

Só R$ 75,90 o metro

Telha Sanduiche
Chapeada
Face Superior Chapa Galvalume
Chapa inferior Chapeada com isopor de 30mm e Pintura Superior Branca

Só R$ 82,90 o metro

Consulte nossos preços para telha sanduiche face superior e inferior na chapa Galvalume natural ou com pintura e telhas simples chapa Gavalume.

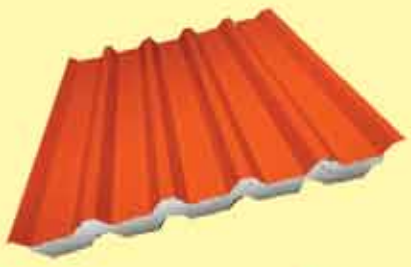

Preços imbatíveis! Antes de comprar, consulte-nos!

TRABALHAMOS COM FERRAGENS

VIGA U

METALON

comercial@merlottistelhas.com.br • www.merlottistelhas.com.br

19 3455-0910 / 3463-2381
99238-7381 / 99978-6867
99739-4307

De Segunda à Sexta das 7h30 às 17h20 ••• Aos Sábados das 7h30 às 11h

No boleto em até 24 vezes sujeito a aprovação.
Losango
Consulte-nos!

NO CARTÃO EM ATÉ 12x
CONSULTE-NOS

Reinaldo Diniz

@reidiniz GIRO SOCIAL PORTAL NOVA15

Designer Gráfico: Caxuxo/PN15

Derico Sciotti visita Formar e bate-papo com alunos

Derico elogiou o trabalho do Instituto Formar

Dezenas de jovens participaram de palestra-show com Derico Sciotti

Derico Sciotti se apresentou aos jovens da banda do Instituto Formar

Alunos e jovens que integram a banda do Instituto Formar tiveram uma aula especial, na tarde da última terça-feira (11), na sede da instituição. Horas antes de uma apresentação em uma restaurante de Piracicaba, o músico e ex-integrante do conjunto musical dos programas do apresentador Jô Soares, Derico Sciotti, ministrou uma palestra-show, no qual abordou sobre a evolução da música e a sua importância na sociedade, além das características dos instrumentos e suas diferentes formas de aplicações. De acordo com o coordenador cultural do Instituto Formar, Mauricio Ribeiro, a instituição tem como uma das propostas, desde 1966, possibilitar o acesso cultural, no que se diz respeito à aprendizagem musical – teórica e prática – e experimentação teatral. "Há anos vimos investindo em promover encontros dos jovens com expoentes da cultura, sejam eles músicos, atores, artistas plásticos e ex-alunos da instituição. Neste movimento, recebemos nomes como Thereza Alves, Malu Canto e Ester Leite. Derico é o primeiro nome de projeção nacional que trazemos para este formato de encontro intimista, acessível, sem formatação de uma sala de aula tradicional", salientou Ribeiro. "Ele compartilha e vive os valores da nossa instituição, por isso acreditamos que a palestra-show veio no momento mais do que certo, enquanto nosso elenco se prepara para apresentar o tradicional concerto anual", destacou o coordenador cultural. À coluna, Derico Sciotti elogiou a ação do Instituto Formar e afirmou que o trabalho social da música, como transformação e formação de caráter e conhecimento do ser humano, segue em conjunto com a instituição. "É um projeto que busca a excelência. Todas as pessoas que aqui trabalham buscam realmente realizar o sonho de conseguir, junto com os jovens, montar uma geração com pensamentos diferentes, com amor, dignidade, prosperidade, de sucesso e auto afirmação. É um desafio", comentou. A presença do músico chamou a atenção dos integrantes da banda, que além de ouvirem, também participaram com perguntas e curiosidades. A exemplo de Theo Nepomuceno, de 18 anos, ingressante no instituto há duas semanas, que ficou admirado com a trajetória de Derico, que soma mais de 40 anos na profissão. "Um dos maiores diferenciais do músico é a alta dedicação que este tem que ter com a música e com o seu instrumento. Porém, nem sempre conseguimos ter a noção de onde podemos chegar com todo esse esforço. Ver e ouvir um músico extremamente técnico, como o Derico, contar toda a sua trajetória e ver onde ele chegou com o seu esforço, me incentiva a continuar me esforçando cada vez mais", relatou Nepomuceno, que se aperfeiçoa no violão, guitarra e teclado. ***(Fotos: Reinaldo Diniz)***

Parabéns!

Quinta-feira (13) foi dia de celebrar a nova idade do cantor Alcides Felippe Jr., dono de uma potência vocal que deixa todos boquiabertos e de uma agenda que se intercala com aulas de canto em Piracicaba e apresentações na capital e cidades do interior paulista. Sucesso que vem crescendo cada vez mais. A coluna deseja felicidades! ***(Foto: Divulgação)***

Sucessos de Ouro

O título deste texto faz referência ao nome do baile promovido pelo empresário Felipe Bragion, no próximo sábado (22), às 20h, no Clube do Saudosista, em Piracicaba. Sobem ao palco, o grupo "Baile do Brasa" e o cantor "Ângelo Máximo" (Foto), O show de abertura fica por conta da banda "Star Brasil". Ingressos a venda pelo site tycket.com.br. ***(Foto: Divulgação)***