MANOEL AZEVEDO NORONHA FILHO
CRECI: 48526
CORRETOR DE IMÓVEIS
(19) 99782-7210
AQUI O SEU IMÓVEL
www.azevedonoronha.com.br

SEBRAE-SP LEVARÁ EMPRESÁRIOS DE SANTA MARIA E SÃO PEDRO A FEIRA

A11

Distribuição Gratuita
Rua Duque Caxias, 120 centro - São Pedro
Celular/WhatsApp: (19) 9.9303-8100 - claro
Celular/WhatsApp: (19) 9.9862-4594 - vivo
Celular/WhatsApp: (19) 9.9787-0969 - tim
atribuna@atribunapiracicabana.com.br
Gerente Comercial: Gilberto Nisticó
Piracicaba: Rua Madre Cecília, 1770 - Fone: (19) 2105-8555

A TRIBUNA DE SÃO PEDRO

www.atribunapiracicabana.com.br
facebook.com/atribunasp

São Pedro, sexta-feira, 30 de setembro de 2022
Ano 49 nº 1.763
Circulação em São Pedro e Águas de São Pedro
Filiado à Adjori-SP e Sindjori-SP
Diretor: Evaldo Vicente

Agenda 2035 será lançada no dia 6 de outubro

Ao todo foram propostos 216 ações e projetos e, destes, 184 realizados até julho de 2022; "outras ações virão", afirma o prefeito Thiago

A Agenda 2025, que começou a ser feita em 2013, no governo Helinho Zanatta, com ampla participação da população, listou uma série de ações para serem executadas a curto, médio e longo prazo em busca de melhorias em todas as áreas da cidade. Ao todo foram propostas 216 ações e projetos e destes, 184 foram realizados até julho de 2022. As áreas com maior índice de ações e projetos realizados são a da saúde (98%), educação (90%), turismo (90%) e segurança (92%). O balanço detalhado destas realizações será apresentado no dia 6 de outubro, às 19h no Centro de Eventos, pelo prefeito Thiago Silva. Na data também será lançada a Agenda São Pedro 2035, que vai desenhar novos projetos para São Pedro.

TEMAS - A exemplo do que ocorreu com a Agenda 2025, grupos temáticos serão formados para que os participantes apontem caminhos e soluções para alcançar melhorias desejadas para São Pedro. A participação é aberta a todos os interessados, que podem acompanhar a prestação de contas e a formação dos grupos temáticos. "O planejamento estratégico é uma ferramenta muito importante que foi fundamental para São Pedro chegar a índices que garantiram destaque na região metropolitana de Piracicaba e até nacionalmente. Com esta nova iniciativa, vamos planejar outras ações que vão impulsionar ainda mais nossa cidade", destacou o prefeito Thiago Silva.

Escritório Contábil
Fernandes
José Ademir Fernandes
CRC/SP: 037.561/07
Travessa São Benedito, 474
São Pedro - SP
Fone: (19) 3483-2419
(19) 9.9666-5265
(19) 9.7127-3838
jafassessoriacontabil@hotmail.com

Divulgação

O vereador Nelinho Noronha destaca a importante atuação da deputada Bebel na Alesp

Bebel foi a única que votou contra aumento de impostos, afirma Nelinho

A Professora Bebel (PT) foi a única deputada estadual da região de Piracicaba que votou contra os aumentos de impostos nos medicamentos e nos produtos que vão direto para a mesa das famílias, proposto pelo então governando João Doria, assim como foi a única liderança de toda região que lutou contra a instalação de praças de pedágios nas SP-304, entre Piracicaba a Águas de São Pedro, e entre São Pedro a Santa Maria da Serra, assim como na SP-308, entre Piracicaba a Charqueada, com uma grande atuação na Assembleia Legislativa. De acordo com vereador da cidade de Águas de São Pedro, Nelinho Noronha (PT), enquanto os deputados Roberto Morais e Alex Madureira se posicionaram em defesa dos pedágios, apesar de saberem que isso prejudicaria a população, principalmente a de menor poder aquisitivo, o então prefeito de São Pedro, Helinho Zanatta, se calou, como nada estivesse acontecendo. Página **A12**

Cardiotest
Dr. Rafael Prota
Cardiologista - CRM 116.595
Rua Valentim Amaral, 467 - B. Santa Cruz - CEP 13520-000
Cel.: (19) 9.9811.9310
SÃO PEDRO - SP
• Ecocardiograma
• Mapa de 24 horas
• Teste Ergométrico
• Eletrocardiograma
• Holter 24 Horas
• Doppler Carotidas e Vertebrais
Drª. DANIELA W. T. PROTA
Medicina Geriátrica
CRM 116.514
Rua Valentim Amaral, 467 - Bairro Santa Cruz
CEP 13520-000 - São Pedro/SP - (19) 99811.9310

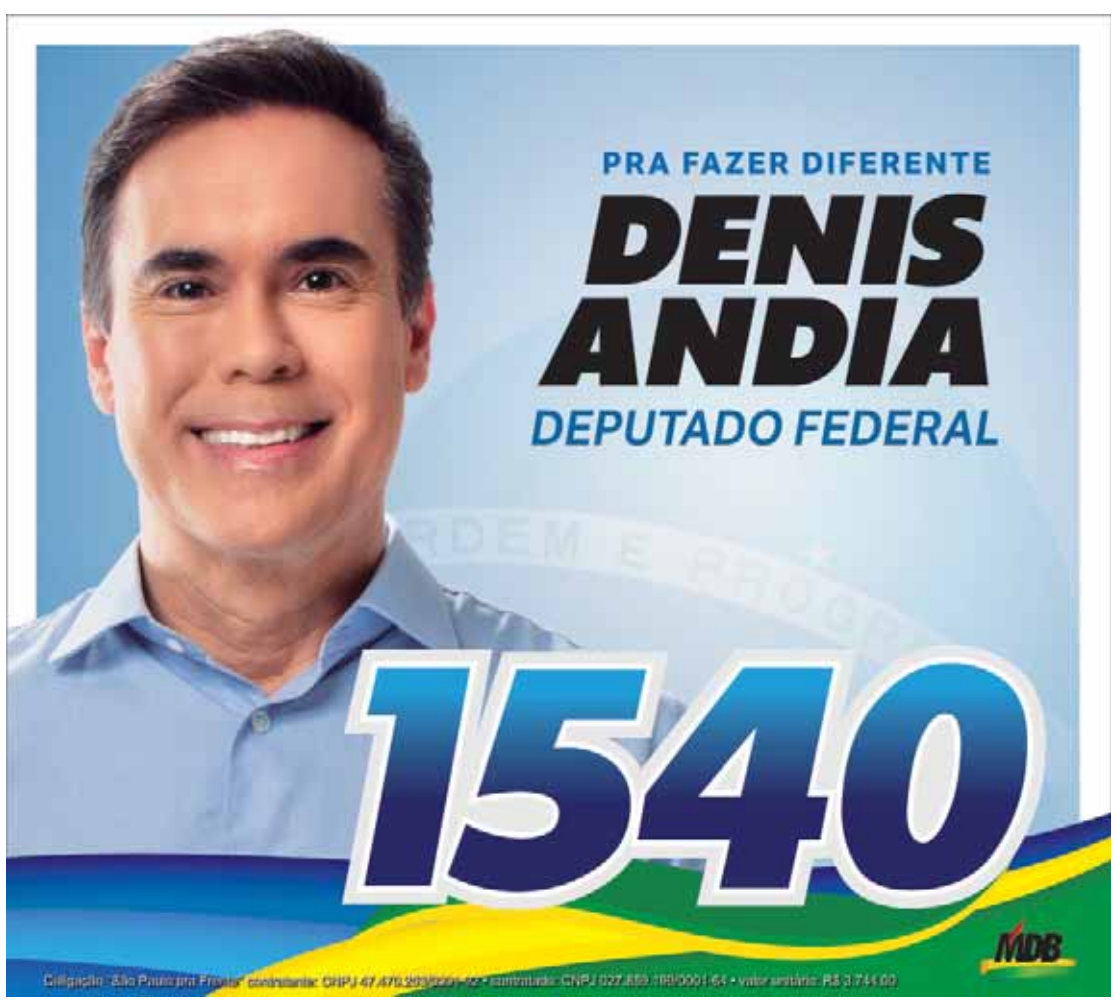

Ex-presidente que foi informante da PF

João Ribeiro Junior

Lula foi informante do Dops - Departamento de Ordem Política e Social, com o codinome "O Barba", durante o período militar. Segundo o ministro Golbery do Couto e Silva, Lula se apresentava como um personagem político interessante ao regime porque poderia servir de antidoto para neutralizar as pretensões dos candidatos esquerdistas mais radicais, como Leonel Brizola. Assim, Lula seria um protegido do próprio regime militar (que o PT chama de regime golpista). Brizola era concorrente de Lula à presidência do Brasil, e sabia que ele era informante do Dops, tendo apelidado Lula de "sapo barbudo".

Mesmo nessa condição de sucesso absoluto no sindicalismo e na política nacional, Lula não se esqueceu de cuidar da sua conta bancária. Lula também é um "fidalgo contemplado com a Bolsa Ditadura" por um sofrimento que ele obviamente, não experimentou. Seu pedido de indenização não foi uma demonstração de retidão. Pelo fato de ter sido afastado, em 1979, do Sindicato dos metalúrgicos de São Bernardo do Campo e preso por 31 dias, ele pleiteou uma indenização junto à Comissão de Anistia, criada pela Dilma Rousseff do ministério da Justiça e não foi abandonado pelos companheiros de causa. Passou a receber uma pensão mensal vitalícia, de seis mil reais.

A pergunta que paira no ar é: Qual foi o prejuízo concreto que Lula teve com a "ditadura" militar? Além de ter sido preso - embora não tenha sofrido nem um arranhão (o dedo cortado é dos tempos em que ele ainda trabalhava, como ele mesmo afirmou). Lula, saindo do anonimato, se tornou uma estrela nacional, gozando de inigualável prestígio político (apesar de semianalfabeto) conseguindo com sua voz roufenha, e figura grotesca, oito anos de mandato de presidente da República, resolvido a fazer tudo o que foi possível, principalmente, transformar o Brasil, de forma premeditada num dos maiores países corruptos do mundo, usando astúcia política com seus artifícios, métodos ilegais, calando, mentindo, dissimulando. (Como disse o escritor inglês Graham Greene: "A incoerência é uma forma de insanidade"). E o informante Lula não precisava dessa indenização paga pelo contribuinte brasileiro. Mas, a "Bolsa Ditadura" não só a ele como, também, para Dilma a guerrilheira terrorista, dando-lhe um status político inigualável, fornecendo um pedigree ideológico, (que apesar de tudo não escondeu a sua incompetência) e "o estigma de perseguido" que as esquerdas tanto gostam de sustentar.

> **Um protegido do próprio regime militar**

E hoje, o termo "democracia" se espalhou contando as mentiras de sempre para enfraquecê-la. E Lula, ainda quer voltar ao poder, que lhe deu fama e riqueza.

João Ribeiro Junior, advogado (USP), licenciado em História e em Ciências Sociais (PucCampo), doutor em Educação e mestre em Filosofia (Unicamp), da Academia Campinense de Letras e da The International Academy of Letters of England.

Chegou a hora de cumprimos a nossa obrigação eleitoral

Aldo Nunes

Neste domingo vindouro (02/10/2022) vamos votar em nossas eleições gerais para deputado federal, deputado estadual, senador, governador e presidente. Precisamos estar conscientes de duas coisas: 1ª) - que estamos exercendo nosso direito constitucional de votar; 2ª) - que estamos cientes de que sabemos quem vamos escolher para administrar a nossa República Federativa do Brasil e seus respectivos estados membros formadores. Portanto, neste sábado, dia 1º de outubro (véspera da eleição), deixemos prontos os nossos documentos necessários para votarmos e estejamos conscientes (cuidado necessário antes de fazermos alguma coisa que não possa produzir resultados igualitário para todos) dos nossos candidatos a serem escolhidos.

*****

Hoje, no meu artigo quero falar sobre sol e lua, para aclarar como eles são necessários para a nossa vida terrena, a saber:

1 - O sol é a estrela central do nosso sistema solar juntamente com as fontes de calor e de luz, sem as quais seria impossível a origem e a manutenção da vida, aqui em nosso planeta Terra; ele é um imenso globo gasoso com mais de 1 milhão de vezes o diâmetro da Terra, cujo raio de 696.000 km é o dobro da distância Terra/Lua; sua massa é 333 mil vezes a da Terra; a luz que emite é cerca de 600 mil vezes mais intensa do que a da Lua, quando na sua fase cheia e, demora 8 minutos, aproximadamente, para chegar à superfície aqui da Terra; dessa forma nesse instante que o prezado leitor lê essa informação, todo e qualquer fenômeno que atingir nesse instante a sua superfície, somente será percebido por nós, habitantes da Terra, 8 minutos após sua ocorrência; no seu interior ele atinge de 6 mil graus podendo na sua parte exterior atingir até 20 milhões de graus; é na superfície aparente do Sol, chamada de fotosfera é que tem origem a maior parte do calor e da luz.

2 - A lua é o único satélite da Terra; sua revolução em torno do nosso planeta tem a duração de 27 dias e 8 horas ou quase um mês terreno de 30 dias; por essa razão a sua face voltada para nós aqui na Terra é sempre a mesma; sua face oculta somente foi fotografada em 1958 pela nave espacial russa Lunik 3; ela (a lua) não tem luz própria mas reflete a do Sol, de formas diferentes de acordo a posição em que se encontra; essas variações são denominadas de fases: Lua-cheia = quando o reflexo da luz solar é feito por toda a superfície visível da Lua; Lua-nova = quando o Sol ilumina a face oculta da Lua, não podendo ela refletir sua luz para a Terra; quarto-crescente e quarto-minguante, quando apenas metade da Lua é visível e pode apenas na sua quarta parte ser visualizada; nela não há atmosfera, sua superfície é seca e muito acidentada, apresentando montanhas e crateras; em 21 de julho de 1969, Neil Armstrong e Edwin Aldrin desceram na superfície lunar (muita gente ainda não acredita nesse evento, mas é verdade) a bordo da nave Apollo 11, o maior feito científico da humanidade; a Lua está a 384 mil quilômetros distante da Terra; depois do Sol é objeto astronômico da maior influência na organização da vida humana, tanto que as duas principais medidas de tempo, semana e mês, surgiram pela observação do seu movimento aparente ao redor da Terra e seus eclipses e, segundo Aristóteles, comprovavam ser a Terra redonda.

> **Quero falar sobre sol e lua, para aclarar como eles são necessários para a nossa vida terrena**

Para maiores detalhes sobre astronomia, recomendo a leitura de "O Livro de Ouro do Universo" do físico e astrônomo Ronaldo Rogério de Freitas Mourão, da Ediouro Publicações S.A. (3ª edição/2001).

****

Vamos aguardar que no domingo a eleição transcorra sem quaisquer transtornos para votação e, aguardar pela apuração que acredito seja rápida e possamos saber se vai para segundo turno para que, no dia 30 de outubro tenhamos que votar para presidente e governadores. Um bom domingo para todos e não se esqueçam de cumprirem suas obrigações eleitorais. Vou pedir a Deus, iluminação para todos para aluminar o nosso caminho e se não for pedir demais, que as chuvas sejam calmas.

Aldo Nunes, contabilista, advogado e Auditor Fiscal de Rendas aposentado do Governo do Estado de São Paulo E-mail: audusconsultoria@gmail.com

A Região Metropolitana precisa da força de quem faz

Pedro Aguiar

O dia 2 de outubro está aí. Milhões de brasileiros irão às urnas para, em eleições majoritárias, eleger o Presidente da República, Governadores, Senadores, Deputados Federais e Deputados Estaduais pelos próximos quatro anos.

Em meio às campanhas de curtos 45 dias, a conquista do voto se intensifica dia a dia na atuação dos candidatos. Nas ruas e nas redes sociais, nas sabatinas e nos debates, nas rodas de conversa com amigos e familiares e em quaisquer momentos, a temperatura cresce, ânimos se acirram e paixões se exacerbam entre os eleitores. Toda essa movimentação faz sentido e isso é natural em um processo democrático.

Vale sim discutir propostas e programas de ações, perfis e posturas dos candidatos e por aí vai. Não vale desrespeitar as pessoas e suas opiniões, nem perder amizades, muito menos adotar atitudes mais violentas e impensadas em razão das eleições.

O cenário acima, por parte dos candidatos e dos seus eleitores, condiz em maior grau às disputas aos cargos executivos. Contudo, é essencial não perdermos de vista a relevância dessas eleições no tocante aos cargos legislativos. E é com este foco que pretendemos chamar a atenção dos eleitores.

Os cargos legislativos serão preenchidos por senadores, deputados federais e estaduais, e serão eles os nossos representantes, conforme suas esferas de atribuições. Em São Paulo, o estado mais populoso do Brasil, os candidatos a deputado estadual disputam 94 cadeiras na Assembleia Legislativa para um mandato de quatro anos, permitida a reeleição. É aí que, nos plenários, realizarão parte do seu trabalho com a apresentação de seus próprios projetos e discussão dos projetos de lei de outros deputados, dentre outros procedimentos e atividades regimentais.

Não só. Os deputados estaduais exercem um papel de fiscal das ações do governador e de seus secretários e também votam o orçamento anual proposto pelo governo estadual. O trabalho do deputado estadual transcende o seu gabinete e o plenário da Assembleia. Precisa estar continuamente antenado às demandas e anseios da região que representa, em contatos frequentes com os Prefeitos, líderes da comunidade e população.

Após essa breve apresentação, vale contribuir com o eleitor com algumas dicas que o ajudem a fazer a sua escolha em 2 de outubro. Vamos, a meu ver, às duas principais delas:

1) Conheça o histórico pessoal e político do candidato: formação profissional, trajetória e conquistas, sua personalidade e o seu modo de agir, conhecimento das demandas de nossos municípios, e se, de fato, ele cumpre o que promete;

> **É essencial não perdermos de vista a relevância dessas eleições no tocante aos cargos legislativos**

2) Cuidado com os paraquedistas de plantão. Não se influencie pela propaganda nas redes sociais de um candidato que, sequer, tenha estado em Piracicaba, São Pedro e em outros municípios da nossa Região Metropolitana. Pasmem. Na eleição de 2018, Piracicaba contava com quase 290 mil eleitores e cerca de 150 mil votos válidos foram destinados a deputados que jamais aqui pisaram, nem em campanha, tampouco tiveram a decência de, em quatro anos, aqui virem ao menos para agradecer os votos que os elegeram.

Nesse cenário, somente um candidato a deputado estadual reúne as credenciais para, com competência e determinação, efetivamente representar a Região Metropolitana de Piracicaba: Helinho Zanatta.

Nascido em Piracicaba, desde cedo assumiu os negócios da família e é um bem-sucedido empresário do agronegócio. Foi prefeito de Charqueada por dois mandatos consecutivos e, atendendo a convites, candidatou-se a prefeito em São Pedro. Em oito anos, transformou a cidade. Resolveu problemas crônicos do município e preparou São Pedro para o futuro. Foi reconhecido como o melhor prefeito do Brasil em gestão fiscal por três vezes consecutivas.

Líder por excelência e dotado de uma incomum visão de futuro, é um político diferenciado e movido a desafios, que valoriza resultados em sua atuação.

Helinho não deixará os nossos municípios à mercê somente de recursos de emendas parlamentares e priorizará a apresentação de projetos consistentes e de grande efeito econômico e social, pois ele conhece as necessidades de nossa população e sabe os caminhos para resolver problemas das pessoas.

E não me surpreenderei se Helinho despontar como um dos deputados estaduais mais ativos já em seu primeiro mandato. Com isso, toda a população da Região Metropolitana de Piracicaba, somente terá a ganhar. Afinal, Helinho Zanatta tem a força de quem faz.

Pedro Aguiar, profissional de relações públicas, marketing e jornalista, foi Secretário de Governo da Prefeitura de São Pedro (2017/2020).

Ordem judicial é para ser cumprida?

José Renato Nalini

Uma das falas mais comuns entre os que estão acostumados com a excessiva judicialização da vida brasileira é: "ordem judicial é para ser cumprida, não discutida". Isso no discurso. Na prática, há episódios que mostram não ser bem assim.

O Ministro Luís Roberto Barroso decidiu, no STF, que a terra indígena Trincheira/Bacajá, dos kayapós, na região de São Félix do Xingu, no Pará, deveria ser devolvida aos indígenas. Fora ocupada por grileiros, invasores e estes já iniciavam a pecuária, para obter o fenômeno conhecido como "fato consumado". Algo que ocorre costumeiramente no Brasil. "Já que está, que fique!".

A Polícia Federal foi cumprir a ordem judicial emanada do órgão de cúpula do Poder Judiciário brasileiro e pediu apoio das Forças Armadas. Noticia a mídia (Vinicius Sassine, "Invadores são retirados de terra indígena sob tumulto", FSP, 19.8.22) que o Ministério da Defesa não atendeu ao pedido da Polícia Federal. Isso ocorreu, embora a PF tenha se comprometido a ressarcir os gastos dos militares em apoio logístico.

Essa desintrusão ordenada pelo STF reconheceu a ilegalidade e a ilegitimidade da ocupação por posseiros, invasores de sete territórios indígenas: Yanomami, Karipuna, Uru-Eu-Wau-Wau, Arariboia, Mundurucu, Kayapó e Trincheira-Bacajá.

Sem o apoio das Forças Armadas, a PF não teve como cadastrar os posseiros, nem de fazer o acompanhamento das famílias pelo Incra- Instituto Nacional de Colonização e Reforma Agrária. O Incra esclareceu competir à Funai - Fundação Nacional do Índio, planejar, coordenar e executar as ações de identificação, remanejamento e indenização (quando for o caso) de não indígenas em terras reservadas aos índios. Formalmente, os não indígenas de boa-fé podem ser reassentados, a partir da indicação da Funai ao Incra.

> **Ordens judiciais devem ser cumpridas, não questionadas**

A PF concluiu que os grileiros, com terras nas imediações, controlam as invasões na terra indígena. Ocupam espaços com gado, vendem glebas a posseiros e vendem lotes a famílias pobres, a cinco mil reais.

É urgente se faça a regularização fundiária, política estatal que independe de governos transitórios e que interessa à segurança nacional e à paz que deve reinar entre todos os brasileiros.

Enquanto isso, ordens judiciais devem ser cumpridas, não questionadas.

José Renato Nalini, reitor da Uniregistral, docente da Pós-graduação da Uninove, presidente da Academia Paulista de Letras (APL); foi presidente do Tribunal de Justiça do Estado de São Paulo

Paternidade socioafetiva

Heitor Antonio Mariotti

É o reconhecimento jurídico da maternidade e/ou paternidade com base no afeto, sem que haja vínculo de sangue entre as pessoas, ou seja, quando um homem e/ou uma mulher cria um filho como seu, mesmo não sendo o pai ou mãe biológica da criança ou adolescente.

O reconhecimento de paternidade socioafetiva deve ser feita na Justiça. O processo começa no Cartório de Registro Civil. O requerente deve procurar o cartório mais próximo e apresentar o documento de identidade com foto e certidão de nascimento da pessoa que será reconhecida.

O pretenso pai ou mãe socioafetivo devem ser maiores de 18 anos e pelo menos 16 anos mais velho(a) que o filho a ser reconhecido.

Após o reconhecimento da paternidade socioafetiva, o pai tem obrigações em relação ao filho e ao seu sustento. Assim, se a mãe se separar do pai socioafetivo, o filho tem direito à pensão alimentícia, direito este decorrente da relação familiar reconhecida voluntariamente.

Quando tiver um pai afetivo e outro biológico, é possível pedir o registro dos dois na identidade ou registro civil da criança. Isto porque a paternidade não é definida somente pelo ponto de vista biológico como mencionei; mas é necessário levar em conta também o seu aspecto social e afetivo. Em julgamento de recurso o Tribunal de Justiça de São Paulo decidiu pela manutenção da paternidade socioafetiva, a qual assim foi determinada pelo Juiz de primeira instância.

No acórdão (decisão) publicado, o relator designado foi seguido pelo segundo desembargador contra voto vencido do terceiro desembargador, no sentido de que ao pái socioafetivo o qual teve sob sua guarda desde o nascimento uma criança juntamente com sua genitora, a qual faleceu, deveria ser preservado seu direito em vista ao melhor interesse da criança.

A paternidade socioafetiva foi provada no processo, tendo aquele com a convivência estabelecida conferido ao menor a qualidade de filho.

Não se pode afastar o laço afetivo mantido entre ambos, tendo aquele pai, o qual conviveu com a mãe do menor, dispensado a este todo carinho, amor, enfim todos os cuidados de pai durante alguns anos.

A mãe da criança casou-se com o pai socioafetivo, cuja rotina foi estabelecida devido ao casamento e convívio da criança com este casal, tendo o pai biológico dispensado todo o cuidado com esta. Entretanto, faleceu a mãe.

Mas, diante de tais fatos, a constância da relação entre pai e filho se dá não pelo simples fato do pai biológico, mas sim e virtude de uma convivência afetiva, constituindo isto um vínculo de paternidade. Pai é a pessoa que tem a função paterna, seja a criança registrada ou não em seu nome. Não se pode deixar de dizer que se constitui em uma adoção de fato.

> **Pai é a pessoa que dá à criança abrigo, carinho, educação, amor...**

Pai é a pessoa que dá à criança abrigo, carinho, educação, amor, etc..

Ainda mais ao se revelar que o pai socioafetivo tem vida estabilizada, boa formação familiar, princípios morais normais, o que demonstra condições de bem zelar pelo menor.

Desta forma e no momento, a guarda provisória do menor deve ser exercida pelo pai socioafetivo até que outros elementos possam surgir.

Heitor Antonio Mariotti, advogado, atua na Comarca de São Pedro

ESCOLA

Revitalização da Emeb Benedito Modesto de Paula é apresentada

Escola que hoje atende 500 estudantes passou por mudanças como troca completa do piso, pintura e manutenção da parte hidráulica

Daniella Oliveira

Prefeito Thiago Silva participou do evento

Fazer da escola um lugar acolhedor, humanizado e seguro. Estes foram os objetivos que nortearam a revitalização da Emeb Benedito Modesto de Paula, apresentada oficialmente na segunda-feira, 26. "A revitalização das escolas municipais vai além das obras físicas. O objetivo principal são as pessoas", disse o prefeito Thiago Silva no evento.

Ações para valorizar o processo de aprendizado também foram destacadas pela secretária de Educação, Samanta Bontorim. "Estamos investindo em educação, em humanismo e todos estão engajados em prol de uma educação de excelência", disse, citando ações práticas implantadas na escola como reforço escolar, aulas de judô e 80 vagas em tempo integral.

Na parte física, as mudanças incluem troca completa dos pisos, pintura, reforma do gradil externo, reforma do telhado do Nape, manutenção da parte hidráulica dos banheiros dos alunos, instalação de alambrados, de um portão na quadra de esportes e mais holofotes na parte externa da escola. A Emeb também recebeu lousas digitais, novas salas de leitura, informática e biblioteca.

O vereador Antonio Toledo, o Toninho da Sorveteria, que falou em nome da Câmara, também destacou a importância da educação. "Estudo é tudo em nossa vida". Ele parabenizou o prefeito pelas benfeitorias que garantem melhora no aprendizado. "A Câmara tem sido parceira da Prefeitura em diversas ações que garantem benefícios para a população".

Nascida como Escola Estadual Jardim Cássio Paschoal Padovani, em 1978, a Emeb recebeu o nome de Professor Benedito Modesto de Paula no ano seguinte e no segundo semestre de 1998 foi municipalizada.

Atualmente a escola tem como diretor Paulo Tarso de Oliveira Pereira, coordenadora Fabiana Franco Alves e atende alunos do Fundamental 1 - 1º ao 5º ano; Fundamental 2 - 6º ao 9º ano; EJA (Educação para Jovens e Adultos, além do Nape, totalizando aproximadamente 500 estudantes. A escola é também o endereço do polo da Univesp em São Pedro, universidade virtual mantida pelo Estado que oferece cursos gratuitos.

OUTRAS OBRAS - Em seu pronunciamento, o prefeito Thiago Silva destacou também que as obras planejadas para São Pedro levam em conta o bem estar da população. "Cobro constantemente minha equipe para planejar pensando sempre no bem estar da população", disse. Ele citou outras obras recém inauguradas ou em andamento, como o novo Centro de Distribuição da Educação, que está em construção, com mais de 1.000 metros quadrados de área coberta, além da reformas como a da Rodoviária, construção de praças em vários bairros, pavimentação e ações como o Calçada Nova, que vão garantir mais de 15 mil metros quadrados de calçadas em áreas públicas por toda a cidade. "Os investimentos são focados nas pessoas, com um olhar carinhoso e especial".

APRESENTAÇÕES - Após homenagens aos familiares do professor Benedito Modesto de Paula - seu filho Benedito Modesto de Paula Júnior e sua neta Beatriz Modesto de Paula da Rocha -os estudantes fizeram apresentações. Os alunos do 4º ano A apresentaram o jogral "Independência do Brasil", os do 4º ano B e do 5º ano A, declamaram a poesia "Minha Pátria", o aluno João Pedro Ferronato Alves, premiado em 2º lugar no Concurso de Poesias da Semana Gustavo Teixeira, declamou a poesia Renúncia, e os alunos do 4º ano B, da professora Karine da Cunha, que é intérprete de libras, a música "Vamos construir", na língua de sinais.

IBGE

Dados ajudam a definir as ações para os municípios

Divulgação

Prefeito Thiago Silva recebeu recenseadores

Adiado por causa da pandemia, o Censo, levantamento feito pelo IBGE (Instituto Brasileiro de Geografia e Estatística) a cada 10 anos, começou a ser feito em agosto. O levantamento é muito importante para apresentar dados sobre a população e garantir ações específicas para o município.

Em São Pedro, há 19 recenseadores que percorrem as casas para fazer entrevistas. Os funcionários do IBGE estão uniformizados - por conta do adiamento no uniforme está escrito Censo 2020 - com coletes e documentos. Em caso de dúvidas, o nome e matrículas dos funcionários podem ser conferidos no site respondendo.ibge.gov.br, pelo telefone 0800 721 8181 ou pelo QR Code que está no documento dos funcionários afixado nos coletes.

Parte dos receansedores e a agente censitária municipal Ligia Oliveira estiveram no gabinete do prefeito Thiago Silva, que pediu colaboração da população. "Os recenseadores do IBGE estão percorrendo toda a cidade para coletar dados importantes que vão ajudar a definir políticas públicas para o município. Essas informações são valiosas e fazem a diferença. Peço que todos recebam estes profissionais que estão uniformizados e colaborem para esta ação que vai garantir melhorias para todos", disse o prefeito.

O recenseador usa colete do IBGE, boné do Censo, crachá de identificação e um dispositivo móvel de coleta, semelhante a um celular. Os dados repassados não são compartilhados, apenas destinados ao levantamento.

O questionário básico pode ser preenchido em aproximadamente 5 minutos e os dados levantados são usados para, por exemplo, saber a quantidade de vacinas necessárias para as crianças de cada cidade, planejar políticas públicas eficientes.

A agente censitária destaca a importância de as pessoas abrirem as portas para os recenseadores e responderem os questionários. "Os dados levantados garantem real condições de avaliar o que é mais importante para a população", disse Ligia.

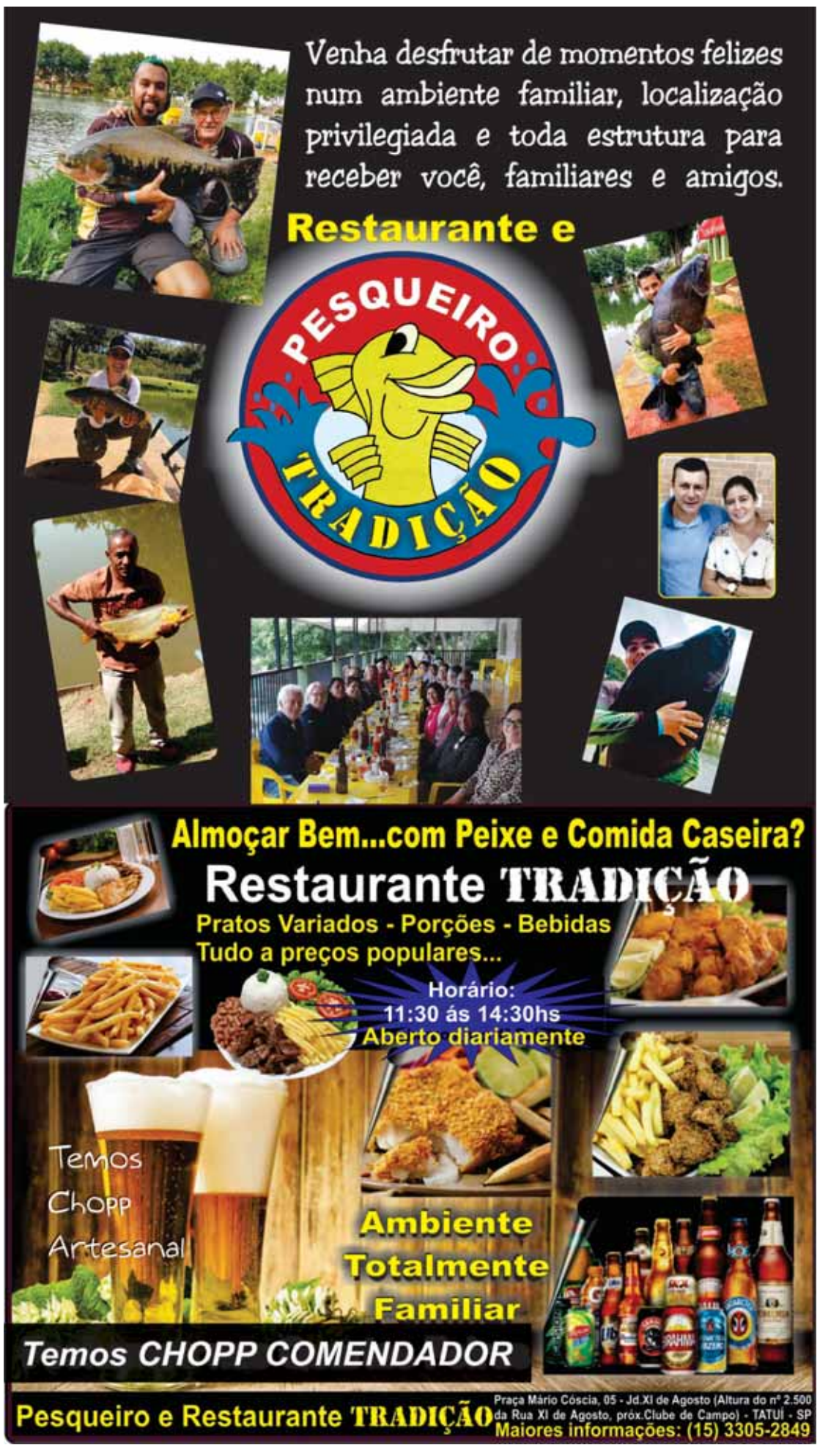

CÉLIO IMÓVEIS
COMPRA & VENDA
SEGURANÇA E TRANQUILIDADE PARA SEUS NEGÓCIOS"

CASAS E APARTAMENTOS

APT. SEMI NOVO: 1 dorm. com armário embutido, copa/cozinha, sala, área de serviço, garagem e portão eletrônico. R$ 220.000,00 (M.)

APT. CENTRAL TÉRREO: 1 suíte + wc social, sala, cozinha, área de serviço, pequeno quintal e estacionamento. R$ 300.000,00 (todo reformado e mobiliado) - V/C.

APT. CENTRO CALDAS NOVAS /GO: 1 quarto, (2º opcional), w c social, sala com sacada, cozinha, área de serviço, 1 vaga, elevador. R$ 130.000,00. (L.)

APT. PRAIA GRANDE BOQUEIRÃO: 1 quarto, banheiro, sala com sacada, cozinha, área serviço, 1 vaga, elevador. 500 metros da praia, próximo ao centro comercial. R$ 190.000,00 (L)

CASA NOVA EM CONDOMINIO Excelente casa térrea, com 3 dorm. (1 suíte), w.c. social, sala para 2 ambientes, escritório, varanda, cozinha planejada, área de serviço, quarto e banheiro externo, 3 vagas cobertas + 2 descobertas, área gourmet, aquecimento solar, ótimo acabamento. R$ 830.000,00 (C/F).

CASA JD. PORANGABA: Parte térrea: abrigo, sala, cozinha, lavabo. Parte Inferior: 1 suíte + 1 quarto, área de serviço, despejo e quintal grande. R$ 300.000,00 (K.S).

CASA VISTA PARA LAGO: Térreo: Sala de jantar, sala de tv e sala para lanchar ambas com magnifica vista, lavabo, cozinha, área de serviço e abrigo. Inferior: 3 dorm. (1 suíte), w.c. social, varandas, piscina, churrasqueira e quintal. R$ 590.000,00 (R.S.)

CASA SEMI NOVA: 3 dormitórios (1 suíte), w.c. social, sala para 2 ambientes com sacada, cozinha americana, área de serviço, salão com pia, fogão á lenha e churrasqueira, banheiro, piscina, garagem (2). R$ 565.00,00 (B.B)

SOBRADO: Superior: 3 dorm. gdes, todos com A/E (2 suites), 1 estúdio, ar condicionado, mezanino, varandas com vista panorâmica; Térreo: 3 amplas salas com ar condicionado e varanda, lavabo, cozinha gd. com armários, copa, garagem (4+ 3), edícula , churrasqueira, piscina e quintal. R$ 780.000,00 (L/V).

CASA TÉRREA JD. PORANGABA: 3 dorm. (1 suite), w.c. social, lavabo, sala para 2 ambientes, cozinha, área de serviço, abrigo, amplo quintal com quarto, banheiro e salão+ quiosque. R$ 550.00,00 (M.B.)

TERRENOS

Área Comercial: 1.363 m2 - ótimo local, 3 frentes - R$ 2.300.000,00 (B)
Terreno Jd. California - 274 m2 - R$ 120.000,00 (D)
Terreno na Avenida: 678 m2, 2 frentes: R$ 400.000,00 (N.C.)
Terreno Iporanga - 410,00 m2 (aclive) - R$ 210.000,00 (W.R)
Terreno Comercial: 445 m2 - R$ 170.000,00 (JS)
Área prox. Relógio do Sol: 1.100m2 - R$ 550.000,00 (J.S)
Terrenos Comercial: 288 m2 - R$ 130.0000,00 (JS)
Terreno Jd. Porangaba: 308 m2, declive, com vista. R$ 90.000,00 (V.N)
Terreno Jd. Porangaba: 317 m2, murado. R$ 175.000,00 (M.C.P)
Terreno Comercial: 450m2, declive. R$ 180.000,00 (A.M)
Área Comercial: 1.156 m2, plana. R$ 760.000,00 (W.M.)

CHÁCARAS PRONTAS

LOT. CAMARGO: Chácara de 5.000 m2, com excelente residência de 3 dorm. (1 suíte), todos com armários embutidos, w. c. social, lavabo, sala de estar com lareira, sala de jantar, cozinha com armários, varandas em L, piscina, quiosque com churrasqueira, play ground, campo de futebol, canil, horta, casa para caseiro e quarto de ferramentas. R$ 795.000,00 (V.)

CHACARA PRIMAVERA: Excelente chácara, gramada + paisagismo, ótima casa com 7 dorm., suítes, salas, varandas, área gourmet, abrigos, dep. emp., horta, pomar produzindo, pérgola, etc. R$ 920.000,00.

CHÁCARA ÁGUAS CLARAS: 5.000 m2, toda gramada, casa em tijolos à vista com 3 dormitórios, 2 banheiros, sala de TV com lareira, sala de jantar, cozinha, dispensa, área de serviço, piscina, poço semi artesiano, fundos para área verde R$ 550.000,00 - (C)

CHÁCARA SÓ TERRA: 5.000m2, plana, Lot. Primavera R$ 200.000,00.

Praça dos Rouxinóis, 412 - Águas de São Pedro
Tel. (19) 3482.1932 - Fax (19) 3482.1933- Creci - 20.304

UBS

São Dimas faz ação especial para mês: Setembro Amarelo

A atividade, alusiva ao Setembro Amarelo, mês dedicado à prevenção do suicídio, foi realizada no prédio onde atualmente acontece o atendimento

A UBS São Dimas recebeu decoração especial e várias mensagens em cartazes para transmitir mensagens de acolhimento, afeto e disposição para a escuta. A atividade, alusiva ao Setembro Amarelo, mês dedicado à prevenção do suicídio, foi realizada no prédio onde atualmente acontece o atendimento da unidade que está em reforma, na rua José Esteves, 36. A enfermeira Sheila Daroz conta que o objetivo foi mesmo mostrar que as pessoas podem contar com a unidade, especialmente com os agentes comunitários de saúde. Eles fizeram uma pequena apresentação com cartazes e mensagens para mostrar que estavam a disposição dos freqüentadores da unidade.

"O Setembro Amarelo é um mês de alerta para todos nós. O alerta é para que cada um de nós possa escutar mais as pessoas" destacava o primeiro dos cartazes exibidos na apresentação. Outras mensagens vieram a seguir, como "Respire fundo, solte o ar lentamente e siga em frente"ou "Não desista. Geralmente é a última chave do chaveiro que abre a porta". Mensagens sobre o suicídio também foram apresentadas. "Não é drama, não é para chamar atenção, não é frescura e muito menos falta de Deus", assim como orientações: "Não tenha medo de procurar ajuda profissional" e dicas: "Uma conversa, um abraço ou um simples 'estou aqui' pode salvar muitas vidas"; "Busque informações, procure ajuda, fale abertamente sobre suas emoções".

As frases com mensagens de esperança também foram mostradas pelos agentes: "Para tudo se tem uma solução, tudo passa. Acredite! Converse com alguém" e "Não enfrente a tempestade só, estou aqui para conversar com você" e "Insista, persista e nunca desista".

Após a apresentação das frases, a agente Débora Araújo recomendou a todos: "Espalhe amor porque de dor e sofrimento o mundo está cheio" e em seguido avisou: "Estamos aqui para abraçar todos vocês, trazer, paz, alegria e saúde mental. Sintam-se á vontade, estamos sempre à disposição".

A atividade foi encerrada com uma roda formada pelos agentes para simbolizar um abraço em todos os pacientes da unidade.

Matheus Gasparim/Prefeitura de São Pedro

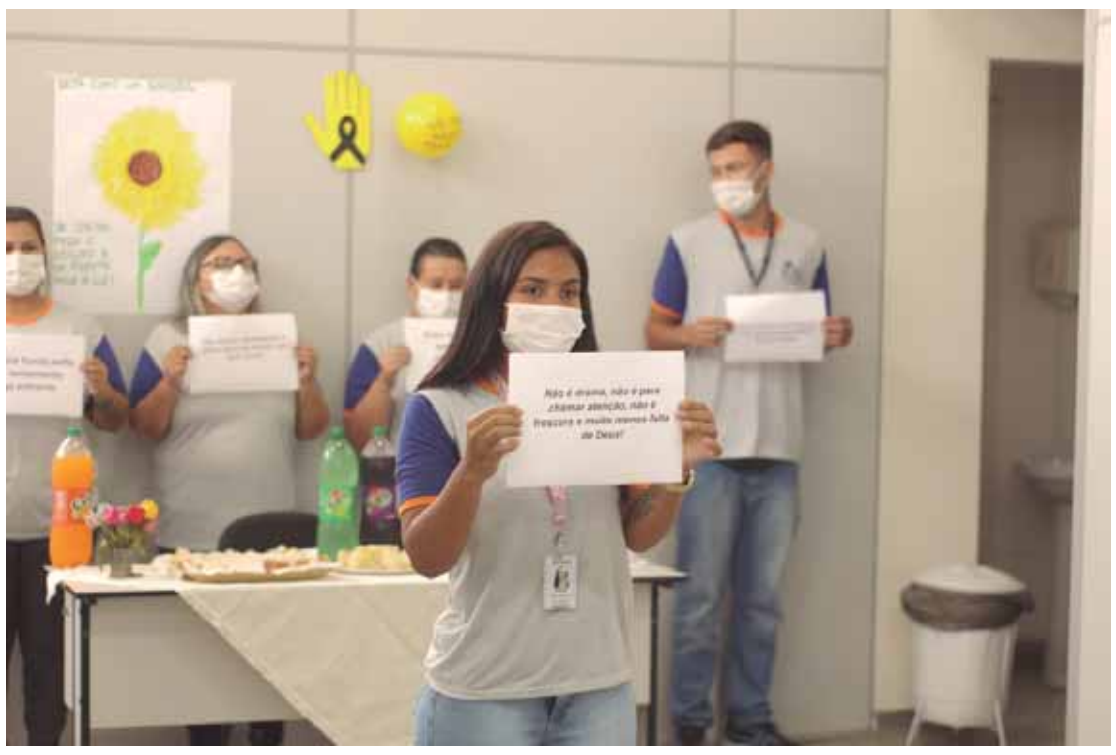

OUTUBRO ROSA

UBS Dorothea realiza atividades de prevenção à saúde da mulher

Aproximadamente 40 exames preventivos foram agendados para mulheres no dia 1º de outubro, das 7h às 12h

Para dar início às atividades do Outubro Rosa - campanha que incentiva o autoxame e a realização de mamografia para prevenir e diagnosticar o câncer de mama -, a Secretaria de Saúde de São Pedro, por meio da equipe da UBS do bairro Dorothea, realiza neste sábado, 1º de outubro, das 7h às 12h, a ação chamada "Dia da Saúde da Mulher".

De acordo com a enfermeira responsável pela unidade, Ana Carolina Costa Rodrigues, pelo menos 40 mulheres foram chamadas para realizar exames preventivos, como citopatológico (Papanicolau), coleta de sangue para exames laboratoriais e solicitação de mamografia, que será realizada no Hospital São Lucas, a Santa Casa.

"Por meio de agendamento, vamos atender mulheres que fazem parte dessa região do Dorothea. Nossa intenção é realmente promover uma manhã de atenção especial às mulheres, com exames importantes para saúde delas", disse.

Uma palestra sobre a importância da avaliação odontológica na gestação está programada também. "Além disso, neste sábado, teremos quatro agentes de saúde fazendo visitas pelas casas para atualizar os cadastros, já que muitos não são encontrados nos dias de semana", ressaltou a enfermeira.

Novas ações devem acontecer durante o mês, em outras unidades de saúde. Basta acompanhar as redes sociais da Prefeitura e da Secretaria de Saúde e ficar de olho nas atividades. Com atendimento de segunda a sexta-feira, na UBS Dorothea, mulheres que precisam agendar algum tipo de exame ou consulta só precisam levar documentos e cartão do SUS, das 7h às 16h.

Campanha - Criado no início da década de 90, nos Estados Unidos, o movimento Outubro Rosa surgiu para despertar na população a atenção para a importância do diagnóstico precoce, do controle do câncer de mama e das medidas protetivas contra a doença, que é o tipo de câncer mais comum entre as mulheres no mundo e no Brasil.

No Brasil, segundo estimativas do Instituto Nacional do Câncer (INCA), cerca de 66.000 mulheres desenvolverão esse tipo de câncer a cada ano entre 2020 e 2022. O câncer de mama ocorre a partir de uma multiplicação incontrolável de células anormais, resultantes de alterações genéticas, que podem ser hereditárias ou adquiridas. Há vários tipos de câncer de mama. Alguns evoluem de forma rápida, mas a maioria se desenvolve de maneira favorável quando diagnosticados e tratados com tempo adequado.

Sintomas - Os principais sinais e sintomas suspeitos de câncer de mama são caroço (nódulo), geralmente endurecido, fixo e indolor; pele da mama avermelhada ou parecida com casca de laranja, alterações no bico do peito (mamilo) e saída espontânea de líquido de um dos mamilos. Também podem aparecer pequenos nódulos no pescoço ou na região embaixo dos braços (axilas). Apesar de não ter uma causa única, diversos fatores estão relacionados ao desenvolvimento da doença entre as mulheres, como o envelhecimento, determinantes relacionados à vida reprodutiva da mulher, histórico familiar de câncer de mama, consumo de álcool, excesso de peso, atividade física insuficiente e exposição à radiação ionizante.

Daniella Oliveira

UBS Dorothea promove Dia da Saúde da Mulher, com exames preventivos

"Heil Hitler"! Alemanha Acima de Tudo!

Antonio Roberto de Godoi

"De tanto repetir uma mentira, ela acaba se transformando em verdade". " Uma mentira repetida mil vezes torna-se verdade"; "Quanto mais absurda uma mentira, mais as pessoas acreditam"; "Abaixo ao parlamentarismo democrático". (Joseph Goebbels, Ministro da Propaganda Política nazista)

"Alemanha acima de tudo!", slogan nazista na Alemanha de Hitler, chegou fazer parte do hino nacional alemão, depois suprimido após a Segunda Guerra Mundial. Para muitos historiadores não parece ser coincidência o "Brasil Acima de Tudo" que se ouve exaustivamente por aqui. Plágio?

Há estudos que apontam que o bolsonarismo idealizado por Olavo de Carvalho, astrólogo e guru dos Bolsonaros, aliado e fortemente influenciado por Steve Bannon - ideólogo da ultradireita radical em nível mundial e chefe de Propaganda da campanha de Donald Trump - não passam de um nazismo genérico, sem a sua força e de baixo nível cultural e intelectual, moldado sob medida para as repúblicas latino-americanas.

De fato, parecem visíveis as semelhanças. O ódio aos "comunistas", o ódio aos homossexuais, o discurso de combate à corrupção, vida simples (os nazistas viviam uma vida de regalias, luxúria e luxo), defesa da família alemã, rearmamento do país e do povo foram das principais características do regime de Hitler.

Propaganda de Massa - Em seu famoso livro, Mein Kampf (Minha Luta), Hitler define as diretrizes da doutrinação do povo alemão e estratégia de dominação nazista no mundo, e promove intensa e ampla distribuição de exemplares gratuitamente com o intuito de propaganda doutrinária do regime. O livro chegou a ser impresso em formato de Bíblia e apresentado aos alemães como o Evangelho Nazista.

As diretrizes incluíam um truque tão velho como o mundo: a mentira. Hitler falava em liberdade para esconder seus planos de perpetuação de poder e de guerra.

Estratégia Nazista - O ponto alto da estratégia bem-sucedida do nazismo foi influenciar o povo alemão por meio de divulgação de mentiras. Entretanto, de todas as estratégias, e a razão do sucesso dos nazistas, as das mais cruéis de todas era a máquina de fake news (que não levava esse nome à época). Era uma máquina de repetição de mentiras que acabava colando na mente das pessoas.

A mentira, as notícias falsas (as fake news) sempre fizeram parte da história da humanidade. Na Roma antiga, essa talvez a primeira e mais conhecida fake news no mundo ocidental: Nero ateou fogo em Roma e espalhou a notícia falsa de que fora os cristãos. Colou e os seguidores do Cristo foram massacrados. Até hoje há quem acredite nessa estapafúrdia mentira.

Lavagem Cerebral - Já no nazismo e atualmente, a manipulação da opinião pública tem como base a psicologia da propaganda por meio do seu mal uso e da exploração do sentimento do medo e da raiva. Sutis lavagens cerebrais são então inseridas nas mentes. Imperceptíveis para quem é vítima delas. Com isso é possível conduzir as pessoas para onde se deseja, como gado no pasto.

A base dessas lavagens cerebrais é a emoção negativa. Entenda-se o ódio, em suas inúmeras manifestações: discriminação, violência, racismo, calúnia, injúria, difamação, raiva, revolta, medo. Basta associar uma emoção negativa a alguém que se queira desconstruir a imagem, criar uma notícia falsa, normalmente sobre corrupção, no caso da política, e está feito o estrago.

Crimes Espirituais - Não é à toa que a calúnia e a mentira são dos crimes espirituais mais graves. Fazem parte dos 10 Mandamentos, não por acaso. No Brasil, os políticos de esquerda sempre reclamaram desse tipo de ataque e sabem muito bem o que é sofrer com

> **"De tanto repetir uma mentira, ela acaba se transformando em verdade"**

essas campanhas de desconstrução de imagem e calúnias, muitas delas já cristalizadas, tomadas como verdades em boa parte do eleitorado de A a Z.

O conteúdo odiento, violento impulsionado por modus operandi que tem a divulgação massiva de mentiras e notícias falsas como catalisador visam a manipulação das mentes e corações das pessoas, moldando o comportamento delas para o fim que se deseja.

Alguém com a mente de uma pessoa racional identifica facilmente o objetivo de tanta martelada e mentiras repetidas: destruir o inimigo e alcançar o poder absoluto.

Tecnologia de Manipulação - Essa estratégia faz parte da tecnologia de manipulação de massas idealizada por Steve Bannon que tem como patrocinadores os bilionários da extrema-direita e supremacistas brancos dos Estados Unidos. (Todos eles de olho na Amazônia)

Tecnologia claramente copiada do nazismo em todos os seus aspectos e características e que adotam terríveis discursos, insidiosos e perversos com conteúdo falso que despertam o medo, a raiva e a vingança.

Ainda parte dessa estratégia é postar em anonimato ou com perfil falso, divulgar discurso de ódio ou de violência, quer em forma de notícias aparentemente verdadeiras ou em forma de piadas, deboches ou ironia. Também vídeos, animações e caricaturas chocantes mostrando adversários-normalmente pessoas de esquerda - sob feições monstruosas completam a estratégia.

Outra característica dessa nefasta tecnologia de manipulação de massas é semear dúvidas e criar descrença nas instituições democráticas e na própria democracia.

Cuidado! - Notícias falsas mexem com nossas crenças e emoções irracionais como vingança, medo ou ódio. Deve-se ter o maior cuidado com notícias divulgadas em sites como Whatsapp e Telegran, principalmente.

Por outro lado, estudos têm mostrado que o famigerado "Brasil acima de tudo. Deus acima de todos", slogan de campanha de Jair Bolsonaro parece não passar de plágio e utilização do nome de Deus em vão. Ambos condenáveis.

"Qualquer propaganda eficaz deve ser limitada a alguns pontos fortes, e promova-os com fórmula estereotipada pelo tempo que for necessário até que o último dos ouvintes seja capaz de captar a ideia." (Adoph Hitler em seu livro Mein Kampf, pp 181 e 182 - Edition Sorlot fev/ 1934)

Antonio Roberto de Godoi, pesquisador

PROFISSIONAIS LIBERAIS
DENTISTAS
Dra. Maria Cristina M. de Paula Santos
CIRURGIÃ DENTISTA
CLÍNICA GERAL E ORTODONTIA
CRO nº 28.377
3481-3121 / 9.9910-0831
R. José Estanislau de Oliveira, 722 - Centro

ADVOGADOS
ADVOCACIA CÍVEL, CRIMINAL E TRABALHISTA
Heitor Antonio Mariotti OAB/SP: 38.572
Heitor Mariotti Neto OAB/SP: 204.513
e-mail: advmariotti@linksat.com.br - Res. (19) 3483-4253
Fone/Fax: (19) 3481-1700
R: Valentim Amaral, 1035 - Centro - São Pedro/SP

FICHA'SOM USADOS
Instrumentos Musicais, Acessórios, Som Profissional, T.V, Videokê, Conserto de Alto Falante
Consertos de Instrumentos
COMPRA - VENDE TROCA - LOCA
TRABALHAMOS COM DELIVERY
(19) 9.9736-2029
(19) 3483-2136
fichasom@hotmail.com
Rua: José Estanislau de Oliveira, nº:51 - Sta.Cruz - São Pedro/SP

ESCRITÓRIO DO ARI
- Regularização de obras - CNPJ de produtor rural
- Imposto de renda - ITR, CCIR, Assuntos Rurais.
19 9 9981-6410
ARI CARRARA | email: aricarrara@uol.com.br
AGORA EM NOVO ENDEREÇO
Rua: João Teixeira Da Frota, Nº: 753 Santa Cruz

JLN MARMORARIA
Soleiras - Peitoris - Escadas
Pias - Balcões - Jazigos
10x sem Juros no cartão
Ednilson
(19) 3483-0707 / (19) 3483-1515
(19) 9.9860-5968
jlnmarmoresegranitos@hotmail.com
R. Olávo Bilac, 316 - São Benedito

Restaurante PINTADO na Brasa
O MELHOR PINTADO NA BRASA DE PIRACICABA
Atendimento Presencial
Almoço terça a domingo
Jantar sexta e sábado
Delivery e reserva de mesas
19 3042.3240
19 99769.2061
R. Bom Jesus, 1663
Centro - Piracicaba/SP
13419-055

IMÓVEIS

ALUGO APTO.
Ubatuba na Praia Grande. F. (19) 3481-6112/ 9 9759-9092.

VENDO OU TROCO.
Salão comercial (antigo choppão), em frente à lava rápida Tio Zé, a 150 mts da matriz com 670 mts de área coberta. Tel. (19) 3483-2136 ou 9.9736-2029.

VENDO OU TROCO
Apartamento com 2 dorm. Sala cozinha banheiro no Bairro Dois Córregos em Piracicaba tratar (19) 9.9665.8116.

VENDO
Terreno 10x30 em Piracicaba, R$ 155.000,00, Rua João Gimenes, Jardim das Flores, ao lado do 373. Fone (19) 99827-1101.

DIVERSOS

INSTRUMENTOS MUSICAIS.
E acessórios novos e usados, conserto, compra, vende e troca. Ficha Som Usados. F. (19) 3483-2136.

APARELHAGENS E CAIXAS.
Som, profissionais e residenciais, usados, compra, vende, troca e loca. Ficha Som Usados. F. (19) 3483-2136.

VEÍCULOS

VENDOU OU TROCO
Honda Civic ano 99, carro completo, direção hidráulica, vidros elétrico, Ar condicionado, Alarme e trava . Trata (19)9.9708-0067

Quer Anunciar ou receber nossos exemplares? Ligue: (19) 9.9862-4594

GRAVAÇÕES DE.
Fitas K7 e Discos de Vinil p/ CD/ PENDRIVE e VHS p/ DVD. F. (19) 3483-2136.

VENDO TVs.
Usadas. F. (19) 3483-2136.

VENDO ÓRGÃO.
Minami MDX15, série ouro, com banqueta, ótimo estado. F. (19) 3483-2136.

COMPRO.
Teclado e Violão usado - Ficha Som (19) 3483-2136 ou (19) 9.9736-2029.

VENDO
Bazar Completo. Tratar fone: (19) 9.9997-5959.

VENDE-SE
Uma mesa de Kristal sem cadeiras, 1.60 x 80 cms - R$ 900,00
Um sofá grande branco de couro - R$ 250,00
Um Biombo - 3 partes - R$ 55,00
Um urinol (pinico), grande, novo, sem uso, na caixa - R$ 92,00
Tratar pelo tel (19) 2534-1359

VENDO
padaria montada em pleno movimento, clientela formada com 32 anos no ramo. Tratar (19) 9.9132-9000

Consultora Damares Bueno
natura O Boticário Jequiti ODORATA AVON
(19) 9.9688-2641

-CASA EM PIRACICABA
VENDO PELA MELHOR OFERTA
3 DORM., SAL A,COZINHA,COPA, 2 SUITES, EDÍCULA ,2 WCs, SEPARADOS, CHURRASQUEIRA, OFURÔ FICA EM BAIRRO NOBRE NA NOVA PIRACICABA, 200 METRC DO HOSPITAL DA CANA NA RUA DA FAMOSA PADARIA DO VOVÓ
TR. 9 7106-4685 / 998624594/ 9 9846-4973

CASA –MELHOR OFERTA
BOTÂNICO "1", 3 QUARTEIRÕES DO CENTRO POR MOTIVO DE VIAGEM VENDO,PELA MELHOR OFERTA, OU TROCO POR IMOVEL EM PIRACICABA OU APT. SANTOS,3 DORM,2 SUITES, SALA AMPLA DUPLA,COZINHA BALCÃO, ENT.VARIOS CARROS ETC LIGAR
9 7106-4685/9 9862-4594 / 9 9846-4973
ACEITO CARRO EM BOM ESTADO,IMOVEL, DEPENDENDO A CIDADE EM ESPECIAL PIRACICABA E SANTOS NOS CANAIS DE PRAIA

CASA BAIRRO NOBRE SÃO PEDRO,
VENDO PELA MELHOR OFERTA
400 MTS TERRENO , 290 DE CONSTRUÇÃO
3 DORM,2 SUITES,SALA,COPA COZINHA
ESCRITÓRIO, EDÍCULA ,CHURRASQUEIRA
GARAGEM, OBS. A CASA MAIS ALTA DA RUA, A 3 QUARTEIRÕES DA FEIRINHA DOS SABADOS NA CIDADE LIGAR
9 7106-4685 / 998624594/ 998464973

PALÁCIO das máquinas
Rua Olavo Bilac, 337
São Benedito - São Pedro

Pontos de Distribuição do Jornal A TRIBUNA

ESQUINA POLLO
Av. Pres. Getulio Vargas, nº: 976, Santa Cruz
São Pedro/SP

Ortobom São Pedro
Especialista no seu bem-estar
www.ortobom.com.br/loja/saopedro

Ótica São Pedro
R. Veríssimo Prado, 937
Centro - São Pedro

SUPERMERCADO POLIDELI
R. Malaquias Guerra, 471
Centro, São Pedro - SP

MINI MERCADO ALPES DAS ÁGUAS
Av. Alpes das Águas 1028 - São Pedro/SP

Adão Imóveis
consultoria imobiliária
Av. Carlos Mauro, 316 - Centro, Águas de São Pedro - SP

Abil GRUPO unidas
PLANOS ASSISTENCIAIS
Funerária Santa Cruz
Av. Pres. Getulio Vargas,1375 - São Benedito, São Pedro - SP

FICHA'SOM USADOS
Rua José Estanislau de Oliveira, nº:51 - São Pedro/SP

Cândida CopyCenter
R. Veríssimo Prado, 141
Pallu, São Pedro - SP

CÉLIO IMÓVEIS
COMPRA & VENDA
SEGURANÇA E TRANQUILIDADE PARA SEUS NEGÓCIOS
R. Ver. Luiz Antonio De Mitry Neto, 412
Centro, São Pedro - SP

DELTA CENTER VÍDEO
Rua: Epaminondas A Aguiar, 78, Santa Cruz, São Pedro/ SP

JS SERVICE
JOSMAR STINGHELLI

Quer Anunciar ou receber nossos exemplares?
Ligue: (19) 9.9862-4594
A TRIBUNA DE SÃO PEDRO
EXCLUSIVO É O QUE VOCÊ PENSA!

A corrupção da sala de aula brasileira

Érica Gorga

É sabido que a educação brasileira tem piorado a cada ano, conforme demonstrado por estudos recentes. Pesquisa do IMD World Competitiveness Center (Centro de Competitividade Mundial do Instituto Internacional para Administração e Desenvolvimento da Suíça), divulgada em 2021, avaliou a educação brasileira como a pior de todas as 64 nações analisadas.

Muitos atribuem o problema da educação brasileira somente à falta de recursos. Ocorre que o Brasil não investe pouco em educação: um estudo da Organização para Cooperação e Desenvolvimento Econômico (OCDE) indicou que o país investe 5,6% do PIB na área de educação, o que significa 4,4% acima da média do investimento realizado por nações da OCDE. É claro que não se pode descartar que boa parte dos recursos no Brasil seja mal investida e administrada por municípios e estados, havendo até casos sabidos de corrupção. Porém, a realidade é que não é a quantidade de recursos investida a responsável pela piora da educação brasileira por anos consecutivos a fio.

O irônico é que a imprensa e até os supostos analistas se esquecem de observar e questionar as regras que disciplinam a sala de aula de brasileira, absolutamente equivocadas para que o país alcance melhores índices de educação e aprendizado. O conjunto de regras que se implementou no país, iniciando-se no estado de São Paulo, é o maior responsável pelo desastre que ocorre com crianças e adolescentes brasileiros, que saem da escola, em grande parte, como verdadeiros analfabetos funcionais, sem saber ler, interpretar textos, escrever, e sem noções elementares de matemática, indispensáveis para sua melhor colocação no mercado de trabalho. Não é à toa que hoje mais de 30% da juventude brasileira é classificada como nem-nem, nem estuda nem trabalha. Nessa toada, qual será o futuro do país?

O sistema paulista de ensino foi completamente adulterado com a implementação da regra da progressão continuada de alunos, que na prática se transformou em sistema de aprovação automática em massa. Ocorre que tal sistema gera incentivos absolutamente nefastos para todos os alunos e, inclusive, para os bons professores.

Se os alunos já sabem que vão passar de ano, simplesmente deixam de se esforçar para aprender. Assim, não estudam mais. Para que um aluno irá se esforçar se sabe que será aprovado? Principalmente nas classes menos favorecidas, as crianças argumentam com os pais que irão passar de ano do mesmo jeito e passam o tempo que seria devotado ao estudo assistindo TV, jogando joguinhos no celular, etc.

Como resultado absolutamente lógico da regra absurda que foi implementada entre nós, o nível de comprometimento e estudo cai para toda a turma, mesmo para aqueles

> **O irônico é que a imprensa e até os supostos analistas se esquecem de observar e questionar as regras que disciplinam a sala de aula de brasileira**

que seriam bons alunos, que passam a ser discriminados e sofrem mais bullying por estarem destoando do resto da turma que pensa somente em se divertir.

Já sabendo que vai passar, o aluno é induzido a desrespeitar o professor. Se vai passar de ano de qualquer jeito, o que importa o que o professor está ensinando? Sem ter maturidade para entender as consequências de seus atos, os alunos ficam cada vez mais indisciplinados e, recorrentemente, desrespeitam o trabalho dos professores em sala de aula.

Portanto, o sistema de aprovação automática desvaloriza o trabalho de todos os professores e desmotiva especialmente aqueles que seriam os melhores docentes, já que, no dia a dia, o professor é levado a se esforçar menos pois não é respeitado nem valorizado por boa parte dos alunos. Aliás, alguns pais, sabendo que seus filhos vão ser aprovados, sentem-se no direito de desrespeitar as escolhas pedagógicas dos professores e desautorizá-los, quando estes exigem mais esforço de crianças e adolescentes.

Portanto, é necessário acabar com o sistema de progressão continuada ou aprovação automática dos alunos e reimplementar sistema que assegure o juízo de valoração dos professores na tomada de decisão sobre os alunos que serão reprovados.

Érica Gorga, advogada, doutora em Direito Comercial pela USP

INFORME PULICITÁRIO

Contrariando Constituições, Lei e Decretos, o governo do Estado (ex-governador, atual governador e deputados) confiscou aposentadorias e pensões de milhares de trabalhadores paulistas.

Veja a relação dos deputados - geral e da nossa região - responsáveis por esta tragédia no link www.bit.ly/pl52920

Eles votaram contra nós, o povo!

Junto com o atual candidato governador, eles não deverão ser reeleitos, para o bem do nosso Estado e da nossa região!

"NÃO VOTE EM QUEM VOTOU CONTRA OS SERVIÇOS PÚBLICOS"!

udemo
SINDICATO DE ESPECIALISTAS DE EDUCAÇÃO DO MAGISTÉRIO OFICIAL DO ESTADO DE SÃO PAULO

FALECIMENTOS

SR. LINCOLN DE ANDRADE faleceu dia 23/09/2022, na cidade de Piracicaba, contava 85 anos, filho dos finados Sr. Sebastiao Luciano de Andrade e da Sra. Vicentina Ataulo de Andrade, era casado com a Sra. Eliza da Fonseca Andrade; deixa os filhos: Mara Cristina de Andrade Siqueira, casada com o Sr. Idevaldo Siqueira; Luis Augusto de Andrade, casado com a Sra. Rosangela de Oliveira Andrade; Carlos Eduardo de Andrade, casado com a Sra. Jeni Bontorim e Patricia de Andrade Trovó, casada com o Sr. Alberto Anselmo Trovó. Deixa netos, bisnetos, demais familiares e amigos. Sepultamento dia 24/09/2022 às 16h30 do Velório Memorial São Pedro/SP, para o Cemitério Municipal da Saudade de São Pedro/SP. À família e amigos enlutados os sentimentos de pesar da Abil Grupo Unidas Funerais

SR. PAULO CÉSAR GUIZELINI faleceu dia 24/09/2022, na cidade de São Pedro, contava 83 anos, filho dos finados Sr. Manoel Guizelini e da Sra. Aparecida Guizelini, era viúvo. Deixa filhos, netos, demais familiares e amigos. Sepultamento dia 25/09/2022 às 16h00 do Velório do Cemitério Municipal da Charqueada/SP para a referida necrópole. À família e amigos enlutados os sentimentos de pesar da Abil Grupo Unidas Funerais.

SRA. MARIA ASSUMPÇÃO MANFRINATO SVAZZATE faleceu dia 25/09/2022, na cidade de São Pedro/SP, contava 86 anos, filha dos finados Sr. Jose Manfrinato e da Sra. Maria da Silva Manfrinato, era viúva do Sr. Jose Maria Svazzate; deixa os filhos e nora: Vera Lucia, casada com o Sr. José Antônio; Roseli, viúva do Sr. José Carlos; José Luiz, já falecido, deixando viúva a Sra. Silvana; e Sílvia, casada com o Sr. João. Deixa os netos: Túlio, casado com a Sra. Alana; Aline, casada com o Sr. Rodrigo; Thiago, casado com a Sra. Érica; Bianca, casada com o Sr. Gustavo; e Bruna. Deixa os bisnetos: Noah e Laura; demais familiares e amigos. Sepultamento dia 26/09/2022 às 10h30 do Velório do Cemitério Municipal de São Pedro/SP, para a referida necrópole. À família e amigos enlutados os sentimentos de pesar da Abil Grupo Unidas Funerais.

SRA. IRANI DE FATIMA SMANHOTO PIRES faleceu dia 28/09/2022, na cidade de São Pedro/SP, contava 55 anos, filha do finados Sr. Zulmiro Smanhoto e da Sra. Lazara Benedita Rodrigues Smanhoto, era casada com o Sr. Gilson Aparecido Pires; deixa os filhos: Wagner Aparecido Pires, casado com a Sra. Evelyn Fernanda Nicoleti Pires; Vanessa Cristina Pires e Jessica Fernanda Pires da Silva, casada com o Sr. Daniel Soares da Silva. Deixa netos, demais familiares e amigos. Sepultamento dia 29/09/2022, às 10h30 do Velório Municipal de São Pedro/SP para o Cemitério Municipal da Saudade na cidade de São Pedro/SP. À família e amigos enlutados os sentimentos de pesar da Abil Grupo Unidas Funerais.

Abil
GRUPO unidas
PLANOS ASSISTENCIAIS
Funerária Santa Cruz
Telefone (19) 3481-1461 / 3481-3810
Plantão 24 horas
Av. Presidente Getúlio Vargas, 1375 - Santa Cruz
e-mail: santacruz@grupounidas.com.br
(19) 97408-7910/ 97416-3514

FALECIMENTOS

SR.LAURISVALDO PAULO DOS SANTOS faleceu no dia 21/09 na cidade de São Pedro contava 65 anos de idade.Era filho do finado Sr.Lauro dos Santos e da Sra.Maria Balbina dos Santos.Deixa os filhos: Marcos, Robson, José Carlos, Paulo Sergio e Alan.Deixa netos, irmãos, sobrinhos, demais parentes e amigos. O seu sepultamento deu se dia 22/09 saindo o féretro ás 10:30 h do Velório Memorial Bom Jesus – sala 2 seguindo para o Cemitério Municipal de São Pedro onde foi inumado em jazigo da família. À família e amigos enlutados os sentimentos de pesar do GRUPO BOM JESUS

SR.CID NIELSEN faleceu no dia 23/09 na cidade de São Pedro aos 88 anos de idade e era casado com a Sra.Aparecida da Cunha. Era filho dos finados Sr.Benjamin Constant Nielsen e da Sra.Pilar Ortiz.Deixa o filho:Ney Nielsen casado com Patricia Benevides Siloto Nielsen.Deixa neta e demais parentes.O seu corpo foi transladado para o Crematório Memorial de Piracicaba . À família e amigos enlutados os sentimentos de pesar do GRUPO BOM JESUS

SRA.LEONTINA DANIEL CIRYNO faleceu no dia 23/09 na cidade de São Pedro, contava 93 anos de idade.Era viúva do Sr.Luiz Ciryno Ribeiro.Era filha dos finados Sr.Antonio Daniel e da Sra.Martha Rotta.Deixa os filhos:Luiza Helena ,Vilma , Luiz Antonio ,João Carlos ,Pedro Luiz, Marisa, Julio Cesar (falecido) ,Maria Cristina(falecida)Deixa netos, bisnetos e demais parentes. O seu sepultamento deu se dia 24/09 saindo o féretro ás 10:30 h do Velório Memorial Bom Jesus –sala1 seguindo para o Cemitério Municipal de São Pedro onde foi inumada em jazigo da família. Esta sala possui serviço de Velório On-Line consulte os familiares. À família e amigos enlutados os sentimentos de pesar do GRUPO BOM JESUS.

SRA.MARIA LUCAS ALVES RIOS faleceu no dia 25/09 na cidade de Águas de São Pedro contava 82 anos de idade-Era filha dos finados Sr.Jose Lucas Machado e da Sra.Emilia Mardo Lino .Deixa a filha:Elenice Lucas Alves Rios Deixa netos, irmãos, sobrinhos, demais parentes e amigos.O seu corpo foi transladado para a cidade de Charqueada e o seu sepultamento deu se dia 26/09 saindo o féretro as 15:00 h do Velório Municipal de Charqueada seguindo para o Cemitério da mesma localidade onde foi inumada em jazigo da família. À família e amigos enlutados os sentimentos de pesar do GRUPO BOM JESUS

SR. BENTO OLIVIO ZAMAI - (JUCA) faleceu no dia 28/09 na cidade de Piracicaba, contava 87 anos de idade e era viúvo da Sra. Luiza Stocco Zamai. Era filho dos finados Sr. Emilio Zamai e da Sra. Luiza Marquezini. Deixa os filhos: Gelson Marino Zamai, Wilson Daniel Zamai, Sueli Aparecida Zamai Franco e Ronaldo Amoacir Zamai. Deixa netos, bisnetos e demais parentes e amigos. O seu corpo foi transladado para a cidade de Torrinha e o seu sepultamento deu se dia 29/09 saindo o féretro as 17:00 h do Velório Municipal de Torrinha seguindo para o Cemitério da mesma localidade onde foi inumado em jazigo da família. À família e amigos enlutados os sentimentos de pesar do GRUPO BOM JESUS.

CONHEÇA OS NOSSOS PLANOS DE ASSISTÊNCIA FUNERAL.
Grupo BOM JESUS 50 ANOS
Atendimento 24h
Av. Saudade, 156 - São Pedro, SP
Tel.: (19) 3481-3322
ou através do Whatsapp
(19)98166-5783
Funerária Bom Jesus Piracicaba
@bomjesuspiracicaba
(19) 99667-7475
www.bomjesuspiracicaba.com.br

Eleições 2022

Confira os locais de votação para eleições deste domingo

Pela 130ª Zona Eleitoral, serão 108 seções prontas para receber pessoas dos municípios de São Pedro, Águas de São Pedro e Santa Maria

Neste domingo, 2 de outubro, das 8h às 17h, pelo menos 35.579 eleitores são esperados pela equipe do Cartório Eleitoral de São Pedro para as eleições de 2022. Pela 130ª Zona Eleitoral, serão 108 seções prontas para receber pessoas dos municípios de São Pedro, Águas de São Pedro e Santa Maria da Serra.

De acordo com a chefe do cartório eleitoral, Léa Costa, o trabalho será feito por 571 colaboradores, entre juízes, promotores, mesários, apoio logístico, motoristas e auxiliares. Todos os 447 mesários passaram por treinamento na semana passada.

Para este ano, são esperados 27.290 eleitores de São Pedro, 3.976 de Águas de São Pedro e 4.313 de Santa Maria da Serra. Eles devem escolher, na ordem de votação, candidatos para deputada ou deputado federal, deputada ou deputado estadual (ou distrital, no caso do Distrito Federal), senadora ou senador, governadora ou governador, e presidente da República.

Lea explica que é importante ter os números dos candidatos anotados em papel para evitar demora nas filas. "Como não será permitido o uso do celular na votação, é importante ter os nomes e números dos cinco candidatos anotados na ordem certa. Teremos uma mesa de apoio para que as pessoas deixem os celulares, após sua identificação com os mesários", disse. Para facilitar a procura pelo local de votação, o cartório disponibilizou as informações para A Tribuna. Quem precisar de transporte, a lista com os horários, locais de partida, placa dos veículos e nomes dos motoristas também estão divulgadas.

Daniella Oliveira

Pela 130ª Zona Eleitoral, serão 108 seções prontas para atender São Pedro, Águas de São Pedro e Santa Maria da Serra

LOCAIS DE VOTAÇÃO	SEÇÕES
ÁGUAS DE SÃO PEDRO	
EE ANGELO FRANZIN AV. PRESIDENTE KENNEDY, 524 – CENTRO	01* 02 03 28 31
EMEF MARIA LUIZA FORNASIER FRANZIN (CECAF) R. SANTINA MARTELLO MATARAZZO, 15 – CENTRO	55 58 81* 83 85 99
EMEF MARIA LUIZA FORNASIER FRANZIN R. ODAIR BRANCO POLETTI, S/Nº - CENTRO	37 103
SANTA MARIA DA SERRA	
EE ADEMAR VIEIRA PISCO R. CEL. J. A. FROTA, 381 – CENTRO	04 05 06 07* 08 33 40
EMEB DONA ZINA SAVIOLO CURY R. JOSE MARIA DA SILVA, 555 – JARDIM BOM JESUS	54* 62 67 74 89 104
SÃO PEDRO	
EE JOSÉ ABÍLIO DE PAULA R. JOSÉ PEDRO ASSINE, S/N – SANTA CRUZ	09 10 11 12 13 14 15 46* 47 48
EE VICENTE LUÍS GROSSO AV. ANGELO FRANZIN, 831 – JARDIM NOVA ESTÂNCIA	16 17 18* 19 30 32 43 44 45
ETEC GUSTAVO TEIXEIRA R. MANOEL ESTEVAM DIAS, 351 – JARDIM HOLIDAY	20 21 22 23 24 42 65* 77 105
EMEB PROF JOAQUIM NORBERTO DE TOLEDO R. MAESTRO BENEDITO QUINTINO, 886 – CENTRO	25* 26 27 29 96
EMEB PROF BENEDITO MODESTO DE PAULA (BNH) R. JORGE DE TOLEDO, S/N – CASSIO PASCHOAL PADOVANI	34 35 36 38 39 41 73*
EMEB GUIDO DANTE R. ANTÔNIO FRANZIN, 81 – SÃO TOMÉ	49 56 57 59* 61 64 66 68 82
EMEB PROFª RICARDA DE PAIVA LIMA BERZIN R. JOÃO MARIA BONTORIM, 55 – THEODORO DE SOUZA BARROS	50* 60 69 78 87
EMEB IRACY BERTOCHI RODOVIA SP QUARENTA, S/N – SANTO ANTONIO ALTO DA SERRA	51 91*
EMEB DR CELSO SILVEIRA MELLO R. RIO PIRACICABA, S/N – VERTENTES DAS ÁGUAS	52
EMEB PROFª MARIA AMÉLIA PIMENTEL R. DAS PRIMAVERAS, S/N – FLORESTA ESCURA	53* 63
EMEB PROF ABDALA RAHAL FARHAT NETO R. HEITOR MARIOTTI, 355 – JARDIM NAVARRO	70 71 72 75 76 79 80* 98 101
EMEB PROFª MARIA DE FÁTIMA DO AMARAL R. DOMINGOS DANTE, 144 – JARDIM SÃO PEDRO	84* 86 88 90 92 94 107
EMEB PROFª ONDINA MENDES PARREIRA R. SALVADOR RAIMUNDO CARDOSO, 10 – NOVA SÃO PEDRO II	93 97 110
EMEB PREFEITO JOÃO BALTIERI AV. DOS BANDEIRANTES, 960 – RECANTO DAS ÁGUAS	95 100 108
EMEB. PROFª LENY BOMTORIN RUA BATISTA DE OLIVEIRA, 376 – BELA SÃO PEDRO	102 109
EMEB. PROFª GENTILA IOLANDA DA SILVA FRARE RUA LUIS BRILHO, 14 – RESIDENCIAL SÃO PEDRO	106

*** INDICAM AS SEÇÕES ESPECIAIS**

CARTÓRIO ELEITORAL – 130ª ZE – SÃO PEDRO
RUA JOSÉ ESTANISLAU DE OLIVEIRA, 555 - CENTRO

QUADRO GERAL DE PERCURSOS PARA TRANSPORTE DE ELEITORES(AS) NOS DIAS 02/10/2022 (1º TURNO) E 30/10/2022 (2º TURNO, SE HOUVER) DO MUNICÍPIO DE SÃO PEDRO - SP

LINHA 1:
Roteiro: Alpes das Águas, Theodoro de Souza Barros
Saída: 7h30min
Retorno: 10h
Motorista: Carlos Roberto Assine
Veículo: Van (15 lugares) - **Placa:** KQS6D87

LINHA 2:
Roteiro: Thermas, Dito Pessotti, Boa Esperança, Limoeiro, São Francisco / Vertentes e São Pedro
Saída: 7h30min
Retorno: 10h
Motorista: Basílio Matoso R. Netto
Veículo: Microônibus (29 lugares) - **Placa:** FOE5628

LINHA 3:
Roteiro: Usina São Pedro, Theodoro de Souza Barros/São Pedro
Saída: 9h
Retorno: 12h
Motorista: Evandro Fantato
Veículo: Van (15 lugares) - **Placa:** FNU8148

LINHA 4:
Roteiro: Vertente e Floresta Escura / Vertentes e São Pedro
Saída: 9h30min
Retorno: 12h
Motorista: Pedro Giovanetti
Veículo: Van (15 lugares) - **Placa:** EWJ4F98

LINHA 5:
Roteiro: Usina Colonial, Praia Branca, Boscheiro, Serra Verde, Campestre / São Pedro
Saída: 13h30min
Retorno: 16h
Motorista: Jomar Bettoni
Veículo: Van (15 lugares) - **Placa:** EVO2260

LINHA 6:
Roteiro: Rubinho Palú, Pauliquinho, Altão, Capim Fino / São Pedro
Saída: 7h30min
Retorno: 10h
Motorista: Sérgio Luiz Lima
Veículo: Van (15 lugares) - **Placa:** DAH2869

LINHA 7:
Roteiro: Palmital, Bar do Neguinho, São João / Santo Antônio e São Pedro
Saída: 7h30min
Retorno: 10h
Motorista: Antonio Donizeti Santo André
Veículo: Van (15 lugares) - **Placa:** FLO6472

LINHA 8:
Roteiro: Santana / São Pedro
Saída: 9h
Retorno: 11h
Motorista: Abílio Dias dos Santos
Veículo: Van (15 lugares) - **Placa:** EFV7J69

LINHA 9:
Roteiro: Assentamento Rosa de Saron, Bairro dos Gomes / Santo Antônio e São Pedro
Saída: 9h
Retorno: 12h
Motorista: Wanderley Salvatto
Veículo: Van (15 lugares) - **Placa:** EVO4A50

LINHA 10:
Roteiro: Pessotti, Aranha, Giocondo, Mineração Dunas, Sítio Paraíso dos Sonhos / São Pedro
Saída: 13h30min
Retorno: 16h
Motorista: José Roberto Bettoni
Veículo: Van (15 lugares) - **Placa:** EPF4830

LINHA 11
Roteiro: Fazenda Cavalinho, Querosene, Sítio Colorido / Santo Antônio e São Pedro
Saída: 13h30min
Retorno: 16h
Motorista: José Luiz Baltieri
Veículo: Van (15 lugares) - **Placa:** EYT7423

LINHA 12:
Roteiro: Sítio Velho, Portal da Serra / Santo Antônio e São Pedro
Saída: 13h30min
Retorno: 16h
Motorista: Rodinéia de Fátima Barboza
Veículo: Van (15 lugares) - **Placa:** FLU3F35

LINHA 13:
Roteiro: Graminha, Santa Rosa / São Pedro
Saída: 8h
Retorno: 10h
Motorista: César Bento de Camargo
Veículo: Van (15 lugares) - **Placa:** EYG6954

LINHA 14:
Roteiro: Prainha / São Pedro
Saída: 8h
Retorno: 10h
Motorista: José Henrique Alves Barboza
Veículo: Van (15 lugares) - **Placa:** EXT3843

LINHA 15:
Roteiro: Condomínio Veredas, Aeroporto e Loteamento Nova Aurora / São Pedro
Saída: 9h30min
Retorno: 11h30min
Motorista: César Bento de Camargo
Veículo: Van (15 lugares) - **Placa:** EYG6954

DIA DA ÁRVORE

Meio Ambiente divulga vencedores do concurso de fotografia de árvores

A programação foi realizada pela Coordenadoria de Meio Ambiente para comemorar a Semana da Árvore

Com o tema "Cultivando Memórias: árvores e histórias", a Prefeitura de São Pedro, por meio da Coordenadoria de Meio Ambiente, divulgou os premiados do concurso de fotografia que integrou a programação especial do Dia da Árvore, comemorado no 21 de setembro. Foi no Sarau da Primavera, realizado no Parque Maria Angélica no último dia 25, que os três primeiros colocados tiveram suas fotos e textos conhecidos pelos convidados.

De acordo com o coordenador do Meio Ambiente, Rogério Bosqueiro, o objetivo do concurso foi de promover à população uma atividade que unisse a arte e natureza. "Uma árvore representa o ciclo da vida, elas trazem tantos benefícios para vida na terra que sem dúvidas mereciam uma data comemorativa. O concurso foi uma forma de prestar uma homenagem a esses seres que nos oferecem tanto", disse.

Ainda segundo Bosqueiro, a ideia principal foi de realizar um evento pensado para todos os públicos. "Com essa iniciativa unimos várias faixas etárias, desde os mais novos, os adolescentes até pessoas entre 30 e 60 anos. Foi uma experiência sensacional, pois descobrimos pessoas apaixonadas por árvores, ótimos fotógrafos e contadores de histórias".

PREMIADOS -Em 1° lugar, com a foto de uma semente de Guapuruvu semeado no período da pandemia, Aguinaldo Alves de Oliveira venceu o concurso com o texto: "Em meio à desesperança,a natureza nos mostra que a vida é um ciclo de recomeços". Ele ganhou um café da manhã no Quintal da Serra com acompanhante.

Foto da semente de Guapuruvu, de Aguinaldo Alves de Oliveira, venceu em 1º lugar

O jornalista Joacir Aparecido Cury, que ficou com o 2° lugar, usou a foto de sua sapucaia para relatar seu texto: "Sentimento: Ao meu lado há mais de 20 anos, ela é uma grande companheira. Suportamos tempestades, ventos, muito sol, frio e chuva. Acolhemos pássaros diversos, de todas as cores e portes, insetos e outros bichos mais. Ela sabe se maquiar na época certa, precisa ver, muda a sua coloração. Fica linda. É forte, robusta, sobretudo acolhedora. É filha e mãe. Essa é a minha 'sapucaia' - assim que a chamo".

E em 3°lugar, Caroline de Santis descreveu sua foto como Árvore do Coração: "Minha singela homenagem às mangueiras, jaboticabeiras, aroeiras, guapuruvus, quaresmeiras, flamboyants e tantas outras espécies que fizeram parte da minha história. Algumas delas não estão mais aqui, nos presenteando com suas sombras acolhedoras. Outras ainda estão crescendo, trazendo a esperança das raízes bem estabelecidas no solo, conectando o núcleo da mãe terra com os nossos pulmões! Um abraço carinhoso em seus troncos! Um aceno saudoso para seus galhos e folhas ao vento! Uma saudação respeitosa para suas raízes fortes! Um agradecimento pelo ensinamento da sua existência, minha árvore!"

Divulgação

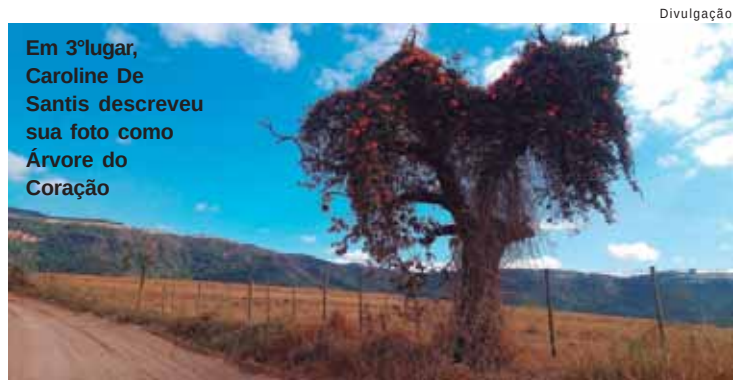

Em 3ºlugar, Caroline De Santis descreveu sua foto como Árvore do Coração

O jornalista Joacir Aparecido Cury ficou com o 2º lugar com a foto de sua sapucaia

FISCALIZAÇÃO

Crea-SP realiza força-tarefa em Piracicaba e região

Agentes vão atuar em Águas de São Pedro, Charqueada, Piracicaba, Santa Maria da Serra, São Pedro, Torrinha, Capivari, Elias Fausto, Mombuca, Rafard, Rio das Pedras e Saltinho

Entre os dias 26 e 30 de setembro, o Conselho Regional de Engenharia e Agronomia do Estado de São Paulo (Crea-SP) realiza uma grande força-tarefa de fiscalização na região de Piracicaba, contemplando, ao todo, 12 municípios. A ação de caráter orientativo e preventivo tem como foco assegurar a presença de profissionais habilitados à frente das atividades abrangidas pelo Conselho para garantir a segurança da população.

Serão oito agentes fiscais atuando com foco no segmento de Engenharia Agronômica nas cidades de Águas de São Pedro, Charqueada, Piracicaba, Santa Maria da Serra, São Pedro, Torrinha, Capivari, Elias Fausto, Mombuca, Rafard, Rio das Pedras e Saltinho.

"Nossa atuação visa orientar e proteger tanto a sociedade quanto os profissionais. Com a força tarefa, conseguimos atender a um maior número de atividades, uma vez que, por ser uma fiscalização com foco específico, contemplamos diversos municípios em uma única semana", explica o gerente regional do Crea-SP, Carlos Consolmagno.

Balanço - Foram 292.257 operações nos últimos oito meses, um novo recorde que ultrapassou o total alcançado em 2021, de 291.234 ações. A meta é chegar a 400 mil ações até o final do ano. De 2015 a 2021, por exemplo, as operações aumentaram cerca de 900%, culminando no número histórico do ano passado.

Denúncia - O Crea-SP abre canais em todas as unidades de atendimento para o registro de queixas, além do site www.creasp.org.br; dos telefones 0800 017 18 11 ou 0800 770 27 32 e do e-mail: faleconosco @creasp.org.br.?São infrações à legislação profissional: a ausência de responsável técnico em projetos, execuções ou prescrições; obras clandestinas; falta de placa na obra ou de identificação de responsável em atividades sujeitas à fiscalização; produção irregular de material ou insumo aplicáveis na Engenharia, Agronomia e Geociências; e outras situações relacionadas à violação do exercício técnico.

Sobre o Crea-SP- Instalada há 88 anos, a autarquia federal é responsável pela fiscalização, controle, orientação e aprimoramento do exercício e das atividades profissionais nas áreas da Engenharia, Agronomia e Geociências. O Crea-SP está presente nos 645 municípios do Estado, conta com cerca de 350 mil profissionais registrados e 95 mil empresas registradas.

MERLOTTIS

TELHAS GALVANIZADAS - GALVALUME E SANDUÍCHE

A especialista em telha sanduíche com a face inferior chapeada.

ECONOMIZE NA SUA COMPRA!

A TELHA SANDUÍCHE CHAPEADA é composta pela chapa superior em aço galvalume, o isolante térmico (isopor) e na parte inferior são chapas laminadas de reaproveitamento.

PARA COBERTURAS QUE TENHAM LAJES, GESSO OU FORRO.

Preços à vista válidos até 30/09/2022. Após consultar!

	CHAPEADA	SANDUÍCHE TRADICIONAL
ISOLAMENTO TÉRMICO E ACÚSTICOS	✔	✔
FÁCIL MONTAGEM	✔	✔
QUALQUER MEDIDA ATÉ 10M	✔	✔
MENOR PREÇO	MAIS ECONOMIA EM RELAÇÃO À SANDUÍCHE TRADICIONAL	✔
PINTURA ELETROSTÁTICA	APENAS CHAPA SUPERIOR	✔
TIPOS DE TELHADO	AMBIENTES QUE CONTENHA LAJES, GESSO E FORROS EM GERAL	TODOS

FACE SUPERIOR GALVALUME

FACE INFERIOR CHAPEADA

Telha Sanduiche
Face Superior Chapa Galvalume
Chapa inferior Chapeada com isopor de 30mm na cor Natural

Só R$ 75,90 o metro

Telha Sanduiche
Face Superior Chapa Galvalume
Chapa inferior Chapeada com isopor de 30mm e Pintura Superior Branca

Só R$ 82,90 o metro

Consulte nossos preços para telha sanduiche face superior e inferior na chapa Galvalume natural ou com pintura e telhas simples chapa Gavalume.

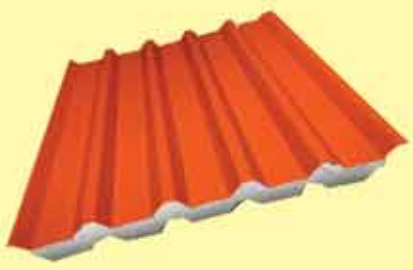

Preços imbatíveis! Antes de comprar, consulte-nos!

TRABALHAMOS COM FERRAGENS

VIGA U

METALON

comercial@merlottistelhas.com.br • www.merlottistelhas.com.br

19 3455-0910 / 3463-2381
99238-7381 / 99978-6867
99739-4307

De Segunda à Sexta das 7h30 às 17h20 ••• Aos Sábados das 7h30 às 11h

No boleto em até 24 vezes sujeito a aprovação.
Losango
Consulte-nos!

NO CARTÃO EM ATÉ 12x
CONSULTE-NOS

EMPREENDEDORISMO

Sebrae-SP levará empresários de Santa Maria e São Pedro a Feira

Maior evento de empreendedorismo do mundo terá cinco dias de duração e será entre dias 07 e 11 de outubro, no SP Expo

O Sebrae-SP vai levar 44 pessoas das cidades de Santa Maria da Serra e São Pedro para a Feira do Empreendedor 2022, em São Paulo. O maior evento de empreendedorismo do mundo terá cinco dias de duração e será realizado entre os dias 07 e 11 de outubro, no SP Expo.

Para a edição deste ano, que tem como tema "Empreender sem limites", há uma série de novidades que abrangem desde quem está pensando em empreender até aquela pessoa que já tem um negócio e está em busca de expansão ou de colocar a empresa no rumo certo.

Um ônibus partirá de Santa Maria da Serra no dia 10 de outubro, às 6h20. O ponto de encontro será na Prefeitura Municipal, localizada na Praça Santo Zani, 30, no Jardim Bom Jesus. De lá, o veículo parte para São Pedro para buscar os empresários locais às 7h, na sede da ACISP, localizada na Av. dos Imigrantes, 231, no bairro Santa Cruz. Já a saída do pavilhão em SP, para retorno às cidades, está prevista para às 16h30. Ao todo estão disponíveis 13 vagas no momento. O prazo para inscrições é até o dia 30/09, por ordem de chegada. Os requisitos para participar da missão são: ser maior de 18 anos, ter CNPJ como MEI (Microempreendedor Individual), micro ou pequena empresa. As inscrições são gratuitas e devem ser feitas nas unidades do Sebrae Aqui em Santa Maria da Serra e São Pedro ou pelo telefone (19) 3187-9929 (Santa Maria da Serra) e WhatsApp (19) 3481-1430 (São Pedro).

Novidades - Entre as principais novidades, está a Mega Arena do Conhecimento, em que palestrantes e personalidades vão abordar tudo que diz respeito à jornada empreendedora em seis palcos simultâneos e com transmissão digital.

Também haverá o espaço Negócios em Casa, com aulas show para quem quer tirar uma empresa do papel a partir da própria residência. Para os visitantes interessados no agronegócio, o espaço Do Campo à Mesa vai apresentar oportunidades de negócios no setor -- de alimentos a turismo rural -- e mostrar um pouco do que é produzido pelos clientes do Sebrae. Esses são apenas alguns dos novos espaços e ações da Feira do Empreendedor, que volta a ter uma edição presencial após dois anos restrita ao ambiente digital por causa da pandemia.

A expectativa receber 120 mil pessoas no espaço de mais de 45 mil metros quadrados no São Paulo Expo, um dos mais modernos locais para eventos do País, escolhido pela primeira vez para sediar a Feira. Também serão cerca de 600 expositores dos mais variados setores, oferecendo oportunidades de negócio, além de uma extensa programação de palestras e oficinas.

Além da participação na feira física, visitantes de todo o País poderão participar do ambiente virtual do evento, que será transmitido pela plataforma Sebrae Experience, uma plataforma de realidade virtual, que permite navegação em ambiente 3D fácil, intuitiva, com acesso imediato aos expositores, conteúdos e soluções para os pequenos negócios. Mais informações: https://feiradoempreendedor.sebraesp.com.br/

O Sebrae-SP vai levar 44 pessoas de Santa Maria da Serra e São Pedro para a Feira do Empreendedor 2022

Quer Anunciar ou receber nossos exemplares?
Ligue: (19) 9.9862-4594

NELINHO

"Deputada Bebel foi a única que lutou contra os pedágios e votou contra aumento de impostos"

Vereador adverte que tanto Roberto Morais como Alex Madureira votaram favoráveis ao PLC 256/2021, do Governo, que acabou com a abonada dos servidores

O vereador do PT da Estância de Águas de São Pedro, Nelinho Noronha (PT), lembra que a deputada estadual Professora Bebel (PT) foi a única parlamentar de Piracicaba que votou contra os aumentos de impostos nos medicamentos e nos produtos que vão direto para a mesa das famílias, proposto pelo então governando João Doria, assim como foi a única liderança de toda região que lutou contra a instalação de praças de pedágios nas SP-304, entre Piracicaba a Águas de São Pedro, e entre São Pedro a Santa Maria da Serra, assim como na SP-308, entre Piracicaba a Charqueada. "Enquanto os deputados Roberto Morais e Alex Madureira se posicionaram em defesa dos pedágios, apesar de saberem que isso prejudicaria a população, principalmente a de menor poder aquisitivo, o então prefeito de São Pedro, Helinho Zanatta, se calou, como nada estivesse acontecendo, como outros prefeitos da região", lembra o vereador Nelinho, destacando o prejuízo que a população que reside nestas cidades está tendo, tanto quando passam pelas praças de pedágios, assim como adquirem produtos que tem seus preços aumentados em função da cobrança desta tarifa.

O vereador lembra que em 2018, durante as eleições, o deputado Roberto Morais gravou vídeo alegando que era mentira notícias de que as rodovias da região seriam privatizadas. "Os pedágios, hoje, são realidade na região e mostram que o deputado mentiu para enganar o eleitor. Hoje, a região está cercada por pedágios e o deputado nunca se colocou contrário à privatização das rodovias, mesma posição adotada pelo deputado Alex Madureira (PL) e por Helinho Zanatta (PSC), que são candidatos a deputado estaduais e sabem muito bem os prejuízos principalmente aos moradores de Charqueada, São Pedro e Águas de São Pedro. A população precisa ser lembrada de como cada um se comporta nas decisões que atingem o seu dia a dia", diz.

Na Assembleia Legislativa, Nelinho adverte ainda que tanto Roberto Morais (Cidadania) como Alex Madureira (PL) votaram favoráveis ao PLC 256/2021, do governo de São Paulo, que acabou com a abonada dos servidores estaduais. Apesar de trabalharem 31 dias por ano, os servidores só recebem por 30 dias. Portanto, os seis dias de abono era um direito do servidor, que hoje passou a trabalhar sem receber nada em troca.

Segundo ele, ainda, Roberto Morais e Alex Madureira também votaram favoráveis ao PL 899/2019, que reduziu o valor para pagamento de precatórios pelo governo estadual de R$ 30.119,20 para R$ 11.678,90, prejudicando servidores e a população que tem algo a receber do Estado. Também votaram favoráveis ao PL 529/20220, que extinguiu dez autarquias e fundações públicas, assim como estabeleceu a demissão de 5,6 mil servidores, cortou verba das universidades e aumenta tributos, como da cesta básica de alimentos. "Com a aprovação deste projeto, foi extinta a CDHU, empresa responsável pela construção de casas populares no Estado, assim como o fornecimento de remédios gratuitos, a reabilitação de pacientes com câncer, o controle de endemias como a dengue, a conservação de recursos naturais, o transporte intermunicipal, a pesquisa brasileira. Para piorar, sorrateiramente, foi embutido também um aumento de tributos, como ITCMD, ICMS e IPVA. O projeto acabou até com a isenção de impostos para veículos de deficientes físicos e sobre medicamentos", lembra Nelinho.

O vereador adverte ainda que esse projeto também previa a venda do Instituto Butantan, responsável pela coordenação da vacinação contra a covid no Estado, que só não se efetivou por uma luta liderada pela deputada Professora Bebel, que ajudou a pressionar o governo, levando o então governador João Doria a alterar a propositura.

De acordo com o levantamento feito por Nelinho Noronha, Roberto Morais e Alex Madureira votaram também favoráveis à reforma da Previdência social no Estado, penalizando os servidores estaduais, uma vez que a partir da aprovação deste projeto de lei complementar 80/2019, passou a se praticar o confisco salarial de aposentados e pensionistas do Estado. "A deputada Bebel alertou que isso iria ocorrer e hoje luta para pôr fim a essa cobrança sobre aposentadorias e pensões", conta.

Entre as votações contrárias aos professores feitas por Alex Madureira e Roberto Morais, conforme Nelinho, também está o voto favorável que deram ao PL 26, que acaba com a carreira do magistério no Estado de São Paulo, criando a chamada nova carreira, vendendo uma grande ilusão para o professorado paulista. "Felizmente, a pressão feita pela Apeoesp, levou o governo a dar prazo para de três anos para que os professores possam optar ou não por essa nova carreira, que, certamente, será revista pelo professor Fernando Haddad, nosso candidato ao governo de São Paulo", completa.

Divulgação

O vereador Nelinho Noronha lembra que a deputada Bebel foi a única deputada que votou contra o aumento de impostos e lutou contra os pedágios

ÁGUAS

Nelinho desmente candidatos que tentam se apropriar de doações

Como forma de esclarecer a opinião pública, o vereador Nelinho Noronha (PT) está desmentindo os candidatos a deputado estaduais Roberto Morais (Cidadania) e Itamar Borges (MDB) que estariam tentando se apropriar de doações do governo estadual para Águas. É que tanto Roberto Morais como Itamar Borges distribuíram na cidade material informativo dirigido aos eleitores dizendo que destinaram máquina e caminhões para Águas de São Pedro, quando os veículos foram doações feitas pelo governo estadual.

Enquanto no material do candidato Itamar Borges há imagens de uma máquina retroescavadeira e de uma caminhonete, para patrulha na zona rural, tentando induzir que é o responsável pelas doações, no do deputado Roberto Morais, inclusive com imagens do prefeito da cidade, Victor Barboza, e dos vereadores Marco Antonio Berto e Valter Leandro Ferreira, são colocadas fotografias de dois caminhões, uma retroescavadeira, um micro-ônibus e de uma viatura para transporte de portadoras de necessidades especiais como tivessem sidos entregues pelo parlamentar. Nelinho Noronha reforça que "todos esses veículos foram doados pelo governo de São Paulo, como uma ação do Estado, que contemplou diversas cidades. Portanto, não foi só à Águas de São Pedro que recebeu esses veículos, mas também outros municípios do Estado e a população precisa ser esclarecida. Chega de mentiras! Isso é um estelionato eleitoral, numa clara tentativa de enganar a população. Estão tentando se apropriar de patrimônio doado pelo Estado!", enfatiza Nelinho.

Divulgação

Vereador Nelinho contesta deputado Roberto Morais

Divulgação

Vereador Nelinho contesta deputado Itamar Borges

Um domingo histórico nos espera

Professora Bebel

Neste domingo, 2 de outubro, o povo brasileiro vai às urnas. Muitos dizem que será a eleição mais importante de nossas vidas. Eu concordo.

O Brasil vive o seu mais longo período sob regime democrático. Não é perfeito nem totalmente justo, mas é sob democracia que podemos nos organizar, nos manifestar, reivindicar e lutar por direitos. Não queremos viver sob um regime autoritário, onde uma única firma de pensar nos seja imposta e no qual a diversidade da pluralidade seja banida.

Como professora e cidadã, antes de sindicalista e parlamentar, acredito na liberdade e na democracia como instrumentos para a promoção de uma vida digna para toda a população.

Há os que propugnam "liberdade" como ordem econômica que perpetua de uma sociedade cruelmente desigual. Essas pessoas colocam essa "liberdade" acima de qualquer outro valor. Porém, não é verdadeiramente livre uma sociedade que admite e normaliza a fone, a miséria, o preconceito e a discriminação, a violência, sobretudo contra as mulheres, negros, indígenas, a juventude da periferia, população LGBTQIA+ e outros segmentos oprimidos da sociedade.

Todos nós, que prezamos a democracia e lutamos por uma sociedade igualitária, temos uma tarefa cívica da maior importância: irmos às urnas, votarmos com consciência, chamarmos nossos amigos, parentes, colegas de trabalho, vizinhos, conhecidos a também exercerem esse direito e esse dever da cidadania.

Esse é o momento de afirmarmos o país que queremos, escolher também o governador, nosso senador e, muito importante, deputados e deputadas que poderão contribuir para melhorar o Brasil e o estado de São Paulo.

> **O Brasil vive o seu mais longo período sob regime democrático**

Pesquise sobre os candidatos e candidatas. Verifique se eles defendem a vida e se na sua vida política ou como cidadãos e cidadãs estiveram do lado nas necessidades da população, sobretudo daqueles e daquelas que mais precisam da ação do poder público.

Informe-se pelos meios oficiais sobre o processo eleitoral e não se deixe guiar por informações sem origem confiável. O futuro do Brasil depende de cada um e cada uma de nós.

Professora Bebel, deputada estadual pelo PT