MANOEL AZEVEDO NORONHA FILHO
CRECI: 48526
CORRETOR DE IMÓVEIS
(19) 99782-7210
AQUI O SEU IMÓVEL
www.azevedonoronha.com.br

EIXO SP DESTINA 3,7 TONELADAS DE LIXO PARA COOPERATIVAS

A 7

Distribuição Gratuita
Rua Duque Caxias, 120 centro - São Pedro
Celular/WhatsApp: (19) 9.9303-8100 - claro
Celular/WhatsApp: (19) 9.9862-4594 - vivo
Celular/WhatsApp: (19) 9.9787-0969 - tim
atribuna@atribunapiracicabana.com.br
Gerente Comercial: Gilberto Nisticó
Piracicaba: Rua Madre Cecília, 1770 - Fone: (19) 2105-8555

A TRIBUNA DE SÃO PEDRO

www.atribunapiracicabana.com.br
facebook.com/atribunasp

São Pedro, Sábado, 17 de setembro de 2022
Ano 49 nº 1.761
Circulação em São Pedro e Águas de São Pedro
Filiado à Adjori-SP e Sindjori-SP
Diretor: Evaldo Vicente

Nelinho cobra aplicação de emendas conquistadas por Bebel e Vicentinho

Na última sessão da Câmara, vereador cobrou o destino dado pelo prefeito a R$ 250 mil encaminhados a partir de indicação dos parlamentares

Letícia Callegaro/Prefeitura de São Pedro

SETE DE SETEMBRO – Durante a Semana da Pátria, em celebração ao Sete de Setembro, as escolas municipais da Educação Infantil realizaram nas próprias unidades as apresentações que foram programadas para o Desfile, cancelado para os alunos por causa da chuva. Na segunda-feira, 12, a apresentação aconteceu na Emeb Antonio Silva Benevides, que atualmente atende 230 alunos. **A3**

O vereador da cidade de Águas de São Pedro, Nelinho Noronha (PT) cobrou na última sessão da Câmara Municipal o destino que o prefeito João Victor Barboza (Cidadania) deu aos R$ 100 mil que a deputada Professora Bebel destinou para a cidade de Águas de São Pedro e os outros R$ 150 mil que viabilizou junto ao deputado Federal Vicente de Paulo Silva, o Vicentinho, totalizando R$ 250 mil. A Prefeitura alega que utilizou R$ 100 mil da deputada Bebel para adquirir um novo veículo, que chegou na semana passada, e que entrou com mais R$ 82 mil para equipar o veículo, o que levou o vereador Nelinho Noronha (PT) a questionar a Prefeitura a dar explicações sobre aonde foram empregados os R$ 150 mil obtidos pelo deputado Vicentinho. **A12**

Escritório Contábil
Fernandes
José Ademir Fernandes
CRC/SP: 037.561/07
Travessa São Benedito, 474
São Pedro - SP
Fone: (19) 3483-2419
(19) 9.9666-5265
(19) 9.7127-3838
jafassessoriacontabil@hotmail.com

Divulgação

HOMENAGEM – O laureado cartunista Paulo Caruso faz uma exposição em homenagem às Estâncias de São Pedro e Águas de São Pedro: foi aberta ontem e visitação começa hoje até dia 25 de setembro. **A4**

EMEB GUIDO DANTE
Com 500 alunos matriculados, a Emeb Guido Dante passou por alterações nos últimos meses, recebe alterações físicas, organizacionais e na dinâmica pedagógica. **A4**

Exercer a cidadania para garantir direitos e democracia

Professora Bebel

Viver em democracia é uma conquista da humanidade obtida e mantida com luta, sacrifício de vidas e mobilização da sociedade.

A democracia, mais que um sistema político, é um valor ético e social, pelo qual cidadãos e cidadãs não apenas participam da vida política da nação, mas, sobretudo têm a garantia constitucional de poderem se manifestar, opinar, reivindicar e lutar por seus direitos e necessidades. O direito de votar e ser votado é, sem dúvida, um dos pilares da democracia, mas só fará sentido para a enorme maioria da população se for capaz de colocar o poder público verdadeiramente a serviço do povo, dos que mais precisam.

Costuma-se dizer que as eleições são a festa da democracia. Entretanto, se no Brasil as eleições vêm sendo ferrenhamente disputadas ao longo da nossa história - e é bom que assim seja, para que os diferentes projetos possam ser conhecidos e debatidos com a população - no atual processo eleitoral estamos vivendo algo diferente e altamente prejudicial à nossa ainda frágil democracia.

Disputar eleições é diferente de tornar o processo eleitoral palco para intolerância, a violência, a pregação do ódio e da eliminação física e política dos adversários. Isso é próprio de regimes autoritários, como o fascismo italiano e o nazismo alemão, que lamentavelmente ainda contam com simpatizantes nos dias de hoje.

A base fundamental da democracia é o exercício da cidadania. A Constituição Federal é a nossa lei maior, à qual se subordinam todas as demais leis e regramentos da sociedade. A Constituição Federal de 1988, ainda que nela possamos encontrar falhas e insuficiências, estabelece o exercício pleno da cidadania nas diferentes esferas da vida pública e coloca o Estado brasileiro a serviço de muitas das necessidades fundamentais do nosso povo.

O que significa ser uma cidadã ou cidadão no contexto da nossa sociedade? Em primeiro lugar, defender o estado democrático de direito, que se traduz na garantia de que todos os cidadãos e cidadãs são iguais perante a lei e que, pelo princípio da presunção de inocência, todos são inocentes até que se prove sua culpa. Porém, não é isso que acontece no caso de grande parte da população negra, pobre, periférica no nosso país. Vítimas preferenciais de abordagens policiais, grande parte das vezes marcadas por violência e abuso de poder, esses jovens são, sim,

> **Ter consciência do valor e do poder de nosso voto é fundamental para defender a democracia e os nossos direitos**

vistos de antemão como suspeitos e culpados e por vezes sofrem punições antes mesmo de serem julgados e condenados.

Exercer cidadania é compreender que o direito à educação pública, gratuita, de qualidade, é um direito universal, que não pode ser condicionado a projetos ideológicos ou restrições governamentais definidos por grupos ou partidos no poder. Daí a necessidade de aplicação do Plano Nacional de Educação e do Plano Estadual de Educação como políticas de Estado, não programas deste ou daquele governo. O mesmo deve ocorrer com relação ao Sistema Único de Saúde, atualmente desgastado financeiramente e abandonado como política pública. O SUS funciona e foi essencial no combate à pandemia pelo empenho de seus profissionais e pela legislação que o garante.

Direito à moradia, terra e apoio para os pequenos agricultores, respeito à diversidade e aos direitos da população negra, aos LGBTQIA+, mulheres, indígenas, deficientes, os direitos da juventude, dos servidores públicos, das crianças e idosos, são componentes essenciais da cidadania.

É preciso termos em mente todas essas implicações no dia 2 de outubro, quando formos às urnas para escolher o próximo presidente da República, governador, nosso deputado ou deputada federal, senador, deputada ou deputado estadual. Ter consciência do valor e do poder de nosso voto é fundamental para defender a democracia e os nossos direitos, que estão em elevado risco neste momento.

Professora Bebel, deputada estadual pelo PT

Tudo o que é imaginado é uma realidade possível

Aldo Nunes

Faltam a partir desse sábado,17, quinze dias para o 1º turno das nossas eleições gerais em 2 de outubro, 1º domingo do mês de outubro, como também o 1º dia da semana. A Lua estará iniciando a sua faze crescente às 21h15 e ajudando o Sol a espalhar mais luz para o nosso país e para todos os demais países do hemisfério Sul. Acredito que esse dia (02/10) será de boas realidades imagináveis e possíveis de acontecerem. Espero que pelo menos eu, possa exercer meu direito de votar embora a minha idade já tenha me isentado de tal obrigação. Tudo está passando tão rápido e não quero perder essa data!

Imaginar é fantasiar, inventar, idear, pensar..., uma espécie de sonho que nos dá a impressão de é uma realidade fictícia: precisamos imaginar que devemos cultivar o solo dentro de nossa mente para que ele se torne fértil, receptivo e, na primavera, possa nutrir as sementes de boa qualidade que transformarão nosso interior (nossa parte espiritual) vicejando em nós a unidade de visão, pensamento e ação, o que nos falta nesse momento tão importante da nossa vida. Já disse no artigo da semana passada: "é época de semeadura, de abertura da consciência para um novo futuro que chega mais rápido e, com muitas novidades ainda não reconhecidas e devidamente testadas". O clima, no meu entender, já de bom tempo está mostrando as consequências da nossa inércia para como o nosso planeta Terra. É nele em que vivemos e no qual a vida precisa continuar, sem o quê, teremos que mudar para outro planeta sem a necessária adaptação pois, até então, não temos notícia de que exista outro planeta com seres humanos como a nossa Terra. Ressalto aqui: "Não queira fazer tudo de uma vez, mas também não deixe o tempo passar em vão", pois o ser humano é um ser passivo de seus desejos, emoções e paixões. Ele não cria qualquer coisa nova, utiliza e manipula materiais que a natureza apresenta ao seu redor, material esse que já passou por todas eternidades e formas e que, agora, precisa dar-lhe existência objetiva, antes que tudo passe e fiquemos somente a sonhar e não realizarmos o sonho do verdadeiro amor a ti e ao próximo.

Pergunto para satisfazer minha curiosidade: Os seus sonhos são em preto e branco ou são coloridos? O meu é preto e branco quando durmo e colorido somente quando estou acordado porque posso pinta-lo das cores do meu gosto! Faço essa pergunta para justificar o meu apego à astrologia para estudar os astros e especialmente a Lua, na minha biblioteca mística a obra, do filósofo de Alexandria ao tempo de Jesus, Ramatis, "Mensagens do Astral" psicografada por Hercílio Maes sobre "Os Reis Magos", Melchior, Gaspar e Baltazar, onde ele nos fala dos referidos anacoretas (religiosos ou afeitos aos estudos esotéricos e das ciências ocultas) que viram uma estrela no céu nunca dantes vista, a qual seria a indicação onde se localizava a gruta em que o menino Jesus, acabava de renascer e, precisavam ir até lá para visitar esse messias (redentor prometido aos judeus) e sua família: Melchior, descendente de linhagem principesca de velhos reis árabes, que dominavam faustosos agrupamentos na Arábia e na sua mocidade fizera profundo voto de

> **Tudo o que é imaginado, é uma realidade possível**

renúncia ao mundo profano, fundando instituição iniciática para conhecimento do Cosmo (o universo) no monte Horeb, uma espécie de escola para o seu estudo; Gaspar, o mago (antigo sacerdote dos medas (guardadores de trigo em feixes) e persas (antigos habitantes da Ásia), conhecido como o príncipe de Bombay, dirigente de outra avançada instituição de aprimoramento espiritual que ensinava como desenvolver esforços heroicos, para vencer a ilusão da matéria, em troca do conhecimento da Verdade Eterna e finalmente, Baltazar, o mais velho dos reis magos, o gula experimentado de um punhado de homens solitários, habitantes da Pérsia, estudiosos dos mistérios iniciáticos das tradições de Zoroastro. Aí está a razão pela qual venho insistindo para que sempre olhemos para o céu e aprendamos, nessa escola do mundo, temos muito ainda para aprender e os mais velhos precisam ser ouvidos.

As previsões proféticas atuais, tendo em vista a tensão generalizada pela qual estamos passando em todo o mundo, nos dão conta de que há possibilidade de que a energia atômica, mais uma vez possa ser utilizada e provocar a 3ª Grande Guerra Mundial. Isso porque estamos pulando etapas do tempo natural e obcecados pelo bem estar próprio de cada um de nós, sem pensar que o nosso viver é em sociedade. Sozinhos nada conseguiremos.

Nesses dias que antecedem a eleição do dia 2 de outubro, as promessas de boa parte dos candidatos são absurdas e impossíveis de serem cumpridas, sem base financeira e plano de governo e de representação para tal. Isso é uma prática comum no nosso meio político já de bom tempo. O poder entorpece a alma e anula nossos ideais e realizações evolutivas que a todos beneficiem. Quando estamos estressados como agora, acredito que teremos um resultado inacreditável nessa eleição pois, estamos a depender de candidatos cumpridores de suas promessas e na sua maioria sem base de plano de governo e de representação para solucionar as nossas reais necessidades: na saúde (base sólida para nossa vida), na educação e no mercado de trabalho.

A primavera tem início, agora, nesta quinta-feira, 22 de setembro, às 22 horas e cinco minutos; a Lua na sua fase minguante desde às 18 horas e 53 minutos, deste sábado, 17; o Sol, sua namorada, estendendo, timidamente, a duração do dia até o início do verão e, tendo em vista a chuva abençoada que nos brindou durante essa semana que ora finda, pode nos dar a cara, no domingo, isso baseado no meu estudo paralelo que faço, das minhas capacidades intuitivas que aprendi, autodidaticamente utilizar para o bem. Há coisas que precisam acontecer, independentemente de gostarmos delas ou não. Tudo o que é imaginado é uma realidade possível. Bom dia a todos e não nos esqueçamos de agradecer por mais um dia juntos.

Aldo Nunes, contabilista, advogado e Auditor Fiscal de Rendas aposentado do Governo do Estado de São Paulo E-mail: audusconsultoria@gmail.com

Helinho Zanata, a nossa melhor opção para Alesp

Pedro Aguiar

No dia 9 deste mês, Helinho Zanatta, ao ter aprovada pelo Tribunal Regional Eleitoral de São Paulo a sua candidatura a Deputado Estadual, galgou mais uma e decisiva etapa em sua escalada rumo à Assembleia Legislativa do Estado de São Paulo.

O órgão atestou que ele cumpriu todos os requisitos legais para disputar o cargo, ou seja, Helinho é "ficha limpa", com todas as contas aprovadas nos 16 anos em que ele governou Charqueada e São Pedro por dois mandatos consecutivos em cada um desses municípios.

Gradativamente, nesses anos, a sua performance de excelência em gestão pública extrapolou as fronteiras desses municípios e Helinho é hoje reconhecido, para além da nossa região, pelo estilo pragmático de fazer política, no qual, o que importa, não são promessas vazias, mas sim os resultados que promove em benefício da população. Não à toa, que, pelo seu trabalho em São Pedro, foi escolhido como o melhor prefeito do Brasil por três anos consecutivos pelo Índice FIRJAN (Federação das Indústrias do Rio de Janeiro).

Ainda, em 2021, com base em dados de 2020, um levantamento realizado pelo Grupo Bandeirantes, em parceria com o Instituto Áquila, novamente destacou São Pedro como a primeira colocada na mesorregião de Piracicaba, divisão que inclui 26 cidades, no índice de Gestão Municipal Áquila (IGMA), que monitora o emprego, a renda, a educação e a saúde de todos os municípios brasileiros.

Profundo conhecedor das necessidades dos municípios, em especial os da nossa região e que são aquelas que mais afligem os seus moradores, como, entre outras, as questões relacionadas à saúde, educação, infraestrutura, saneamento básico, habitação e segurança, Helinho foi o primeiro presidente da Aderp (Agência de Desenvolvimento Político e Econômico da Região de Piracicaba), entidade associativa para promover a regionalização da interlocução entre os municípios.

Sabemos que os recursos oriundos dos impostos municipais não fazem frente aos investimen-

> **Os habitantes da RMP estão carentes de um representante com visão de futuro**

tos necessários ao desenvolvimento dos nossos municípios e que é essencial buscar recursos nas esferas federal e estadual para levar adiante os projetos e ações planejados. E esse é um caminho difícil e tortuoso a ser enfrentado. Diante disso, é imperioso contar com um deputado que, entenda e reconheça as nossas demandas, e que busque, no caso em âmbito estadual, atender às nossas reivindicações junto ao Governo do Estado e destinar recursos para tornar tais demandas realidade.

Certamente, Helinho Zanatta, com base em sua experiência, ao perfil de líder comprometido com a causa pública e à determinação com que encara os desafios, reúne as melhores credenciais e é o mais capacitado dentre os candidatos da região à uma vaga de deputado estadual para efetivar as soluções que, de fato, tirarão do papel a Região Metropolitana de Piracicaba - RMP, legalmente constituída em agosto de 2021, mas que, ainda hoje, é apenas mais uma divisão geográfica no mapa do Estado de São Paulo.

Os mais de 1,5 milhão de habitantes, moradores nos 24 municípios da RMP, estão carentes de um representante com visão de futuro que, com base em um planejamento consistente e em conjunto com os líderes desses municípios, cuide de resgatar a nossa pujança econômica e política e o papel que, merecidamente, cabe à Região Metropolitana de Piracicaba no cenário estadual e nacional.

Para que isso realmente aconteça, a bem do nosso presente e do futuro das próximas gerações, é preciso que estejamos conscientes da importância desse apoio ao Helinho Zanatta e demonstremos nas urnas o nosso reconhecimento a quem, também como deputado estadual, muito continuará fazendo para o nosso presente e para as futuras gerações.

Pedro Aguiar, profissional de relações públicas, marketing e jornalista, foi Secretário de Governo da Prefeitura de São Pedro (2017/2020)

Bolsonaro e os cortes para saúde em 2023

Alexandre Padilha

O governo Bolsonaro encaminhou ao Congresso Nacional sua proposta para o Orçamento de 2023, além dos menos 42% para saúde já anunciados, mais de 50% dos recursos de programas como Farmácia Popular e Mais Médicos serão cortados, segundo a proposta.

Sem dó e piedade, Bolsonaro sugere tirar investimentos de programas essenciais para o atendimento de saúde da população brasileira e injetar no orçamento secreto, distribuindo recursos para seus aliados políticos na campanha eleitoral.

Em mais um crime contra a vida das pessoas, 21 milhões de brasileiros não vão mais conseguir pegar remédios para a continuidade de seus tratamentos nas unidades do Farmácia Popular, o programa mais afetado pelos cortes.

O "Saúde Não tem Preço" foi criado há 11 anos, com a ampliação do Programa Farmácia Popular, e significou a gratuidade na distribuição de medicamentos para hipertensão, diabetes e asma, estando em mais de 80% dos municípios do país, reduzindo as internações e desafogando o SUS.

O programa Mais Médicos foi criado em 2013 e levou atendimento médico a 63 milhões de pessoas que não contavam com acompanhamento de saúde. Com mais de 18 mil profissionais, ele está presente em 4.058 municípios e 34 distritos indígenas.

Quando se amplia o acesso a medicamentos contínuos e acompanhamento médico e eles são brutalmente interrompidos o problema de saúde é agravado e a pessoa pode

> **Bolsonaro sugere tirar investimentos de programas essenciais para o atendimento de saúde da população**

vir a ser internada em situação grave. Além do crescimento do número de internações, esses cortes significam aumento do custo para o SUS. O Congresso Nacional precisa trabalhar para reverter os cortes, eles têm um peso muito grande para o SUS e para estados e municípios. Bolsonaro mostra, mais uma vez, descompromisso com os brasileiros, em especial com aqueles que mais precisam. Seu governo é uma combinação de preços cada vez mais altos, aumento de gastos das famílias, e tesourada em programas que melhoram a vida da população.

Alexandre Padilha, médico, professor universitário, deputado federal (PT-SP)

O patriotismo ao alcance de todos

João Ribeiro Junior

O Patriotismo é uma das formas mais nobres de amor pela Pátria. O indivíduo coloca-se ao serviço de alguma coisa que o supera, embora sem aniquilá-lo. Evidentemente, o amor pela pátria, na medida em que se eleva além do culto egoístico de si mesmo, pertence às expressões altas e nobres do amor. Esse amor eleva o indivíduo além daquilo que o historiador renascentista, crítico de Maquiavel, Francesco Gucciardini (1483-1540) chamou o seu "particular". O defensor do amor pela pátria terá sempre razão contra quem nega abstratamente aquele sentimento ou contra quem a ele opõe formas menos universais o amor.

Pátria não é apenas um conceito cultural ou uma definição lógica; é sobretudo uma intuição que inclui raízes infinitas às quais o indivíduo esta organicamente e historicamente ligado. Pátria significa uma língua comum, um destino histórico comum, uma matriz comum da qual nascem emoções, imagens, orientações do pensamento e da fantasia. Ainda iludamos em negá-la, a Pátria é a realidade biológica da qual emergimos e que não podemos repudiar sem cortar uma parte viva e orgânica de nós mesmos. A imagem da Pátria "mãe" não é, simplesmente retórica, mas sim, corresponde a uma precisa realidade de fato.

Neste momento, em que comemoramos 200 anos da nossa Independência, a Pátria está sendo novamente vilipendiada pelos seus inimigos ideológicos.

É o momento de se dizer com o genial Rui Barbosa: "A Pátria não é ninguém: são to-

> **"Pátria não é ninguém, são todos" (Rui Barbosa)**

dos. E cada qual tem no seio dela o mesmo direito à ideia, à palavra, à associação. A Pátria não é um sistema, nem uma seita, nem um monopólio, nem uma forma de governo; é o céu, o solo o povo, a tradição, a consciência, o lar, o berço dos filhos e o túmulo dos antepassados, a comunhão da lei, da língua e da liberdade. Os que servem são os que não invejam, os que não infamam, os que não conspiram, os que não desalentam, os que não emudecem, os que não se acobardam, mas resistem, mas se esforçam, mas pacificam, mas discutem, mas praticam a justiça, a admiração, o entusiasmo." Frente aos inimigos nascidos da mentira, da hipocrisia, do ódio, da corrupção, o Brasil, "gigante pela própria natureza, és belo, és forte, impávido colosso, e o teu futuro espelha essa grandeza. Terra adorada, entre outras mil, és. tu, Brasil, ó Pátria amada!" (poema do Hino Nacional, de Joaquim Osório Duque Estrada).

Enfim, patriota ame a terra em que nasceste e o que por ela fizeres por ti mesmo farás e a sua memória viverá na gratidão dos que te sucederem.

João Ribeiro Junior, advogado (USP), licenciado em História e Ciências Sociais (PucCamp), Doutor em Educação, mestre em Filosofia (Unicamp), da Academia Campinense de Letras, e da The International Academy of Letters of England

Emeb Guido Dante

Mudança de atitude é destacada durante entrega de revitalização

"Temos um olhar diferenciado para esta escola e tudo foi feito pensando no bem estar de todos que utilizam este espaço", disse Thiago Silva

A Emeb Guido Dante, com 500 alunos matriculados, passou por alterações significativas nos últimos meses. Foram mudanças físicas, organizacionais e na dinâmica pedagógica. Esse conjunto de ações resultou em uma revitalização do local, que revelou importantes mudanças de atitude, observadas na coordenação, professores e alunos.

"Temos um olhar diferenciado para esta escola e tudo foi feito pensando no bem estar de todos que utilizam este espaço", disse o prefeito Thiago Silva no evento que marcou a entrega da revitalização e foi acompanhado por alunos, pais, professores, funcionários da escola e da Secretaria de Educação.

Ao listar as benfeitorias realizadas no local, o prefeito citou, além das mudanças físicas, a aquisição de livros, instalação de playground, lousas digitais, ampliação de horário de atendimento e mudanças na alimentação oferecida aos alunos, que em vez de sopa, recebem alimentos como arroz, feijão, carne e salada e as aulas de reforço aos sábados, além da presença permanente de psicóloga, assistente social, psicopedagoga e fonoaudióloga. "Cada detalhe foi pensado para tornar o atendimento mais humanizado", destacou, acrescentando ainda que as ações realizadas vão "além do aprendizado".

Entre as mudanças implementadas na escola estão ainda laboratório móvel de Ciências, 100 vagas para ensino integral entre os 500 matriculados da escola e oferta de diversos passeios culturais, como as visitas já realizadas à Pinacoteca do Estado, ao Museu da Língua Portuguesa e a Bienal do Livro.

Paras as 3 escolas que formam uma espécie de Complexo Educacional - Emebs Guido Dante, Maria Angelina Leão Ferreira e Adriana Daniel - foram adquiridos mais de 1.000 livros. As unidades também ganharam novos playgrounds e na Guido Dante todas as salas de aula têm cantinho da leitura.

Presidente da Câmara, o vereador Du Sorocaba falou da parceria entre o Legislativo e o Executivo. "Na Câmara autorizamos um pedaço de papel e em inaugurações como as de hoje vemos os frutos na prática", disse. Também acompanharam as inaugurações os vereadores Adriano Vitor e Cleuza Barros, o secretário de Governo, Claudinei Arruda e coordenadores municipais.

CONQUISTAS - A emoção provocada pelas mudanças ficou clara nas falas da equipe da Educação. "É um privilégio poder compartilhar este momento tão importante. Pensamos sempre em melhorias para toda comunidade, em fazer da escola um espaço acolhedor, com amparo pedagógico e social", disse a secretária de Educação Samanta Bontorim.

Divulgação

Mesa principal, durante a entrega da revitalização

Prefeito Thiago Silva faz discurso e explica a mudança

"Hoje sou uma diretora realizada", disse Vanessa Gianelli, responsável pela direção da escola, após agradecer a confiança em seu trabalho e falar sobre os desafios de dirigir uma unidade escolar com as características da Guido Dante, com salas do 1º ao 9º ano. "Vim aqui para somar e resgatar alguns valores. Parabenizo toda equipe pelo trabalho realizado em nossa escola, que não perde para nenhuma outras, aliás, é a única que tem lousas digitais em todas as salas". Vanessa também fez questão de citar, um a um, os nomes de todos que trabalham na unidade.

Professor de Língua Portuguesa, Oliveiros Marciliano da Costa destacou o "lado humano, o olho no olho e o espírito de equipe", presente na escola. "Pudemos observar melhoras pedagógicas significativas, com mudanças nas dinâmicas que são benéficas para todos", disse.

Depois de, literalmente, declarar seu amor pela escola Guido Dante, com a declamação do poema "As sem razões do amor", de Carlos Drummond de Andrade, a professora Juliana de Andrade, chamou a escola de "roda viva do amor". "Ensinamos, mas aprendemos muito mais aqui", afirmou.

Para Yara Macedo, professora de Artes, "o desempenho humano da escola Guido Dante supera qualquer nota". Ela disse que as mudanças provocam um sentimento de pertencimento nos alunos. "Antes não existia cuidado com a escola e isso hoje mudou. Os alunos precisaram de pessoas que acreditassem neles". Um outro depoimento bastante emocionado foi de Mariana Silva, mãe da aluna Hellena, do 1º ano. "Minha filha foi diagnosticada com autismo e desde então foram várias batalhas. Tenho muita consideração por todos que trabalham nesta escola, que se tornou uma segunda casa para ela. Sou muita grata por minha filha estudar aqui", disse.

A noite teve ainda apresentação do Grupo Dançando para Não Dançar e do Coral de Alunos, ambos coordenados por Clara Gennari.

7 de Setembro

Escolas municipais realizamas atividades programadas

As escolas municipais da Educação Infantil realizaram nas próprias unidades as apresentações que foram programadas para o Desfile de 7 de Setembro, cancelado para os alunos por causa da chuva. Na segunda-feira,12, a apresentação aconteceu na Emeb Antonio Silva Benevides, que atualmente atende 230 alunos do berçário até a pré-escola. Com roupas características e acessórios para representar a chegada da família real ao Brasil, os alunos escutaram os hinos do Brasil, da Independência e de São Pedro. A apresentação também aconteceu no pátio da escola, com destaque para temas como a inauguração do primeiro banco, imprensa, Jardim Botânico e Museu Nacional.

Alguns pais acompanharam a apresentação, como Michelle Carvalho, mãe do 'rei' Vitor Hugo, de 4 anos. "No dia do desfile, ele foi a cavalo, mas agora na escola pode colocar todo o traje, como a coroa. Estava muito ansioso para o desfile e perguntava todos os dias se havia chegado o dia", relatou.

Sueli dos Santos, mãe de Manuella, de 5 anos, que estava caracterizada como Maria Joaquina, também contou que precisou lidar com a frustração da filha quando o desfile foi cancelado. "Ela até chorou no dia e hoje está feliz e nós também, por podermos guardar esta recordação", disse.

A Secretaria da Educação fez vídeos de todas as apresentações realizadas nas 13 escolas da Educação Infantil. O material será disponibilizado na sexta-feira, 16, no site da Secretaria de Educação(smesaopedro.com)

Letícia Callegaro/Prefeitura de São Pedro

Participação das crianças foi especial durante o Desfile de 7 de Setembro

Inverno Solidário

Doações no Poupatempo serão encerradas dia 22

As unidades do Poupatempo em todo o Estado de São Paulo seguem até o dia 22 de setembro, próxima quinta-feira, com a arrecadação de cobertores novos para auxiliar pessoas em situação de vulnerabilidade social a se aquecerem durante os dias de temperaturas baixas.

A Campanha Inverno Solidário 2022, iniciativa do Fundo Social de São Paulo (FUSSP), conta com o apoio de órgãos e programas como o Poupatempo para receberem os donativos. Estações de trens e Metrô e terminais de ônibus da EMTU também são pontos de coleta.

Até o momento, o Poupatempo já recebeu cerca de 4 mil itens, que estão sendo distribuídos a instituições assistenciais das regiões onde foram doados, como hospitais e centros de acolhida.

Parceira da iniciativa desde 2004, a Prodesp - empresa de Tecnologia do Governo de São Paulo, que administra o Poupatempo - já contabiliza mais de 2,6 milhões de donativos destinados à ação.

A Companhia também é a responsável pelo site, o www.invernosolidario.sp.gov.br, onde além de oferecer material de divulgação, também disponibiliza informações a respeito da campanha, incluindo uma ferramenta de busca por CEP dos pontos de coleta mais próximos para fazer doações.

Emprego à vista: reflorestar

José Renato Nalini

O Brasil que precisa oferecer trabalho digno e suficiente para o sustento do trabalhador e de sua família, tem oportunidade singular de resolver a vida de milhares de jovens. É a tarefa de reflorestar. Faltam mais de um bilhão de árvores nas áreas devastadas do país.

Por que reflorestar? Primeiro, porque é uma questão de salvação da humanidade. A continuar a criminosa, premeditada e insensata destruição da cobertura vegetal, não haverá condições de vida no planeta. No Brasil da insanidade, até o incrível acontece: o Pantanal está secando. Perde-se um dos biomas que nos distinguiam do restante do mundo.

Segundo, porque reflorestar dá lucro. Os países civilizados têm cerca de setenta trilhões de dólares para investir na descarbonização. Quem tiver mais floresta será o destinatário preferencial desses recursos. Terceiro: nosso país já perdeu a corrida de uma industrialização sofisticada. Oferecer misteres factíveis à juventude é compensar a falta de visão de nossa mais do que imprudente geração.

Uma radiografia do emprego na cadeia de restauração de ecossistemas no Brasil foi levada a efeito pelo engenheiro-agrônomo Pedro Brancalion e equipe. Participaram da pesquisa 356 associações de 24 estados brasileiros que fazem recuperação ambiental, como produção de mudas e plantas nativas. Em 2020, existiam 8,2 mil postos de trabalho nessa área em todo o país. 57% temporários e 43% permanentes. Revelou-se que 44% desses empregos estavam na Mata Atlântica. O Sudeste, não por acaso a região mais desenvolvida do Brasil, concentrava 5.016 vagas, ou 61% do total.

O estudo permitiu concluir que o Brasil tem potencial para criar mais de um milhão de empregos diretos no setor até 2030, pois precisa restaurar doze milhões de hectares, a meta

> **Estados e municípios têm autonomia para cuidar de seu ambiente**

mínima estabelecida pelo Plano Nacional de Recuperação da Vegetação Nativa, obrigação assumida no Acordo de Paris.

Não é preciso aguardar iniciativa do governo Federal. Estados e municípios têm autonomia para cuidar de seu ambiente. E a sociedade civil tem obrigação de cobrar responsabilidade da Administração Pública. Trata-se de frear a insensatez em curso e de assegurar vida saudável para os que virão e dos quais somos fiadores.

José Renato Nalini, reitor da Uniregistral, docente da Pós-graduação da Uninove, presidente da Academia Paulista de Letras (APL); foi presidente do Tribunal de Justiça do Estado de São Paulo

PAULO CARUSO

Exposição homenageia São Paulo em Águas

Divulgação

Mercado, de Paulo Caruso

O cartunista paulistano Paulo Caruso, conhecido pelos desenhos que produz ao vivo no programa "Roda Viva" (TV Cultura) traz para a cidade de Águas de São Pedro a exposição "São Paulo por Paulo Caruso". A mostra apresenta 26 desenhos de alguns dos principais pontos da capital e foi aberta ontem (16).

Feitas para celebram os 468 anos da capital paulista, as obras são originais e podem ser visitadas no Centro de Convenções, de 17 a 25 de setembro, das 15h às 20h. Com esta mostra, Paulo Caruso presta uma homenagem a sua cidade natal com a exposição que tem como fruto um livro, de 166 páginas, pela Imprensa Oficial.

A exposição traz uma visão bem-humorada sobre a capital paulista e entre as imagens que compõem a 'Série São Paulo' estão alguns dos principais pontos de Sampa, entres eles o Mercadão Municipal, a Avenida Paulista, o Conjunto Nacional, o Teatro Municipal, o edifício Copan e o recém reinaugurado Museu do Ipiranga, uma das ilustrações mais requisitadas, devido sua abertura, após nove anos de reformas.

Composições que retratam toda a genialidade de sua formação como arquiteto também estão representadas na mostra, em obras que unem os prédios Banespa, Martinelli e Sampaio Moreira em um só desenho e a Praça da Sé, com todo seu entorno, incluindo a catedral.

COLETIVO- A curadora responsável é Alice Quadrado e, além da exposição principal com as obras de Paulo Caruso, haverá participação de artistas do Coletivo Gioconda. Estão confirmados os nomes de Regina Brandini, Sergio Esteves, Uruca e Antonio Pires (San).

_____

SERVIÇO

Exposição: "São Paulo por Paulo Caruso", data: de 17 a 25 de setembro; local: Centro de Convenções - Águas de São Pedro; endereço: Av. Carlos Mauro, 90; visitação: de segunda-feira a domingos, das 15h às 20h; entrada franca.

Museu do Ipiranga, de Paulo Caruso

Convite feito a 50 vereadoras do Estado de São Paulo

Cleuza Barros foi convidada representando o Aglomerado Urbano que compõem vinte e quatro municípios da região, fiquei muito lisongeada com o convite. O evento foi dia 9/9/22 na ALA RESIDENCIAL DO PALACIO.

SAÚDE

Mutirão com oftalmologista atende 33 pessoas

Consultas aconteceram no sábado, na Umis; prática tem sido realizada para diminuir tempo de espera por consultas

Dores de cabeça, dores nos olhos e dificuldade para enxergar foram as principais queixas dos pacientes que participam do mutirão com oftalmologista realizado pela Secretaria de Saúde de São Pedro, no último dia 7. Das 40 pessoas agendadas para as consultas que aconteceram na Umis (Unidade Mista e Integrada de Saúde), 33 foram atendidas e sete faltaram.

Acompanhado da mãe Eva Vidal, José Pedro Vidal Neto foi um dos pacientes que relatou a dificuldade de enxergar. "Infelizmente as crianças de hoje em dia ficam muito na frente do celular e da televisão. Eu só percebi que ele precisava de um oftalmologista porque começou a reclamar de dor de cabeça e disse que não enxerga de longe", disse Eva.

Há apenas duas semanas esperando por uma consulta, a técnica em radiologia Adriana Porto contou que precisava de um retorno. "Eu já uso óculos e estava tendo dores de cabeça. Soube do mutirão e já fui atendida bem rápido", disse.

De acordo com a médica responsável pelo atendimento, Patrícia Abreu Ferreira da Cunha, no caso das crianças, a maioria dos casos está relacionada ao uso excessivo de telas de celulares ou tablets. "Os pais devem reparar se a criança tem dificuldade na escola ou se aproxima muito dos objetos quando estão brincando", alertou.

Ainda segundo a oftalmologista, que atende na Umis todas as segundas-feiras no período da manhã, tanto adultos quanto crianças precisam ficar atentos aos sintomas. "As queixas na maioria das vezes são dificuldade de enxergar, mas alguns pacientes têm dor de cabeça e dor nos olhos".

No mesmo dia, o atendimento consiste numa pré-consulta com a equipe de enfermagem, para depois o paciente ser encaminhado para consulta médica.

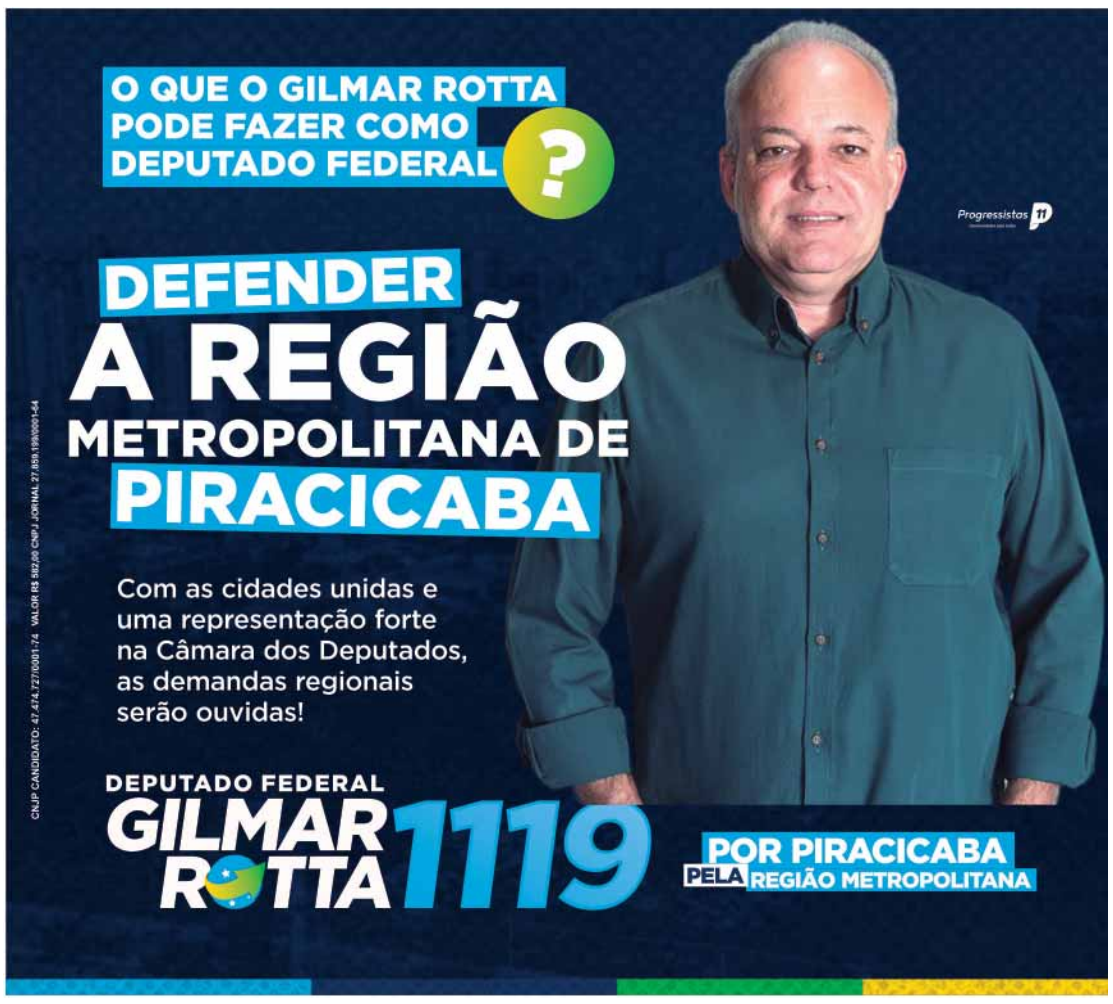

ECOAR
A VOZ DO MEIO AMBIENTE

Evento marcado: Dia Mundial da Limpeza - 17 de Setembro!

Que tal ir ao mercado levando uma ecobag? Ou então recusar o uso de copos descartáveis?

Sabe aquele dia que usamos nossas energias para tirar tudo do lugar, arrastando móveis, limpando janelas e descongelando a geladeira? O famoso dia da faxina! A sensação de estar em um ambiente limpo e organizado muda nosso humor e transmite conforto.

Pensando nisso, representantes de mais de 190 países promovem ações incentivando mutirões limpeza pela cidade. Uma união global se reúne para conscientizar e implementar mudanças que entregarão um planeta mais limpo e saudável.

No Brasil, o Dia Mundial da Limpeza, ou Word Cleanup Day, é organizado pelo Instituto Limpa Brasil, ofertando atividades diversas e em escalas diferentes: limpezas em praias, praças e parques.

Desde 2018, 50 milhões de pessoas do mundo todo limparam seus espaços, e nos últimos 4 anos, a limpeza em conjunto já retirou mais de 320.000 toneladas de lixo em cidades do nosso país.

Mas a ideia não é apenas jogar fora resíduos, mas sim promover bons exemplos na sociedade, dessa forma, o evento estimula ações para adotar dentro de casa em 4 modalidades diferentes: limpeza ambiental, limpeza solidária, limpeza digital e limpeza mental.

Já conversamos sobre como separar resíduos em recicláveis, orgânicos e rejeitos é importante para o meio ambiente, e reforçamos que os descartes devem ser feitos de forma correta e responsável! Por meio dos programas da Prefeitura como Coleta Seletiva e Cata Cacareco, além do serviço de coleta de resíduo orgânico, você conclui a limpeza ambiental. Que tal aprender sobre as outras? Vamos lá!

A limpeza solidária consiste em doar roupas que não usa mais. Entregando ao Fundo Social peças em bom estado, você contribui com a limpeza e solidariedade. Já a limpeza digital serve para excluir mensagens e e-mails antigos, fazendo uma organização no armazenamento do computador e celular. Para limpar a mente, procure atividades que auxiliem a saúde mental, como a meditação e uma caminhada pelo bairro.

Em nossa cidade, podemos atuar nas praças e parques. Junte-se aos amigos para passear pelo Parque Maria Angélica ou a Praça Gustavo Teixeira, e ao encontrar embalagens, descarte-as nas lixeiras. Pequenas atitudes podem contribuir com a preservação do meio ambiente. Além disso, nos tornamos mais conscientes e responsáveis pelo resíduos que geramos. Que tal ir ao mercado levando uma ecobag? Ou então recusar o uso de copos descartáveis? Pois lembre-se: não é somente jogar fora, mas também evitar o consumo!

Você pode se inscrever para ser líder ou voluntário através do site www.limpabrasil.org e participar das atividades nesse sábado, 17 de setembro! Com a iniciativa #EuCuidoDoMeuQuadrado compartilhe nas suas redes sociais sua forma de tornar o mundo mais limpo.

A Coordenadoria de Meio Ambiente quer te acompanhar nessa missão, então adote medidas de limpeza, seja qual for, e compartilhe conosco pelas nossas mídias sociais (@meioambientesaopedro). Vamos juntos cooperar com o ambiente em que vivemos!

Aline de Lima é da Divisão de Resíduos Sólidos da Coordenadoria de Meio Ambiente de São Pedro

A Coluna "Ecoar - a voz do meio ambiente" é uma iniciativa da Coordenadoria de Meio Ambiente da Prefeitura de São Pedro. Conte o que está achando ou dê sugestões através do Instagram @meioambientesaopedro ou e-mail: meioambiente@saopedro.sp.gov.br

JLN MARMORARIA
Soleiras - Peitoris - Escadas
Pias - Balcões - Jazigos
10x sem Juros no cartão
Ednilson
(19) 3483-0707 / (19) 3483-1515
(19) 9.9860-5968
jlnmarmoresegranitos@hotmail.com
R. Olávo Bilac, 316 - São Benedito

PROFISSIONAIS LIBERAIS

DENTISTAS

Dra. Maria Cristina M. de Paula Santos
ODONTOLOGIA
CIRURGIÃ DENTISTA
CLÍNICA GERAL E ORTODONTIA
CRO nº 28.377
3481-3121 / 9.9910-0831
R. José Estanislau de Oliveira, 722 - Centro

ADVOGADOS

ADVOCACIA CÍVEL, CRIMINAL E TRABALHISTA
Heitor Antonio Mariotti OAB/SP: 38.572
Heitor Mariotti Neto OAB/SP: 204.513
e-mail: advmariotti@linksat.com.br - Res. (19) 3483-4253
Fone/Fax: (19) 3481-1700
R: Valentim Amaral, 1035 - Centro - São Pedro/SP

FICHA'SOM USADOS
COMPRA - VENDE TROCA - LOCA
Instrumentos Musicais, Acessórios, Som Profissional, T.V, Videokê, Conserto de Alto Falante Consertos de Instrumentos
TRABALHAMOS COM DELIVERY
(19) 9.9736-2029
(19) 3483-2136
fichasom@hotmail.com
Rua: José Estanislau de Oliveira, nº:51 - Sta.Cruz - São Pedro/SP

ESCRITÓRIO DO ARI
- Regularização de obras - CNPJ de produtor rural
- Imposto de renda - ITR, CCIR, Assuntos Rurais.
19 9 9981-6410
ARI CARRARA | email: aricarrara@uol.com.br
AGORA EM NOVO ENDEREÇO
Rua: João Teixeira Da Frota, Nº: 753 Santa Cruz

TOP TRAINING
• MUSCULAÇÃO
• MUAY THAI
• FIAÇÃO
• PULAR
A melhor academia com a melhor estrutura da região. Sempre cuidando de você
• OBESIDADE
• DEPRESSÃO
• DIABETES
• E MUITO MAIS ...
(19) 99682-2913
@ttoptraining

IMÓVEIS

ALUGO APTO.
Ubatuba na Praia Grande. F. (19) 3481-6112/ 9 9759-9092.

VENDO OU TROCO.
Salão comercial (antigo choppão), em frente à lava rápida Tio Zé, a 150 mts da matriz com 670 mts de área coberta. Tel. (19) 3483-2136 ou 9.9736-2029.

VENDO OU TROCO
Apartamento com 2 dorm. Sala cozinha banheiro no Bairro Dois Córregos em Piracicaba tratar (19) 9.9665.8116.

VENDO
Terreno 10x30 em Piracicaba, R$ 155.000,00, Rua João Gimenes, Jardim das Flores, ao lado do 373. Fone (19) 99827-1101.

DIVERSOS

INSTRUMENTOS MUSICAIS.
E acessórios novos e usados, conserto, compra, vende e troca. Ficha Som Usados. F. (19) 3483-2136.

APARELHAGENS E CAIXAS.
Som, profissionais e residenciais, usados, compra, vende, troca e loca. Ficha Som Usados. F. (19) 3483-2136.

VEÍCULOS

VENDOU OU TROCO
Honda Civic ano 99, carro completo, direção hidráulica, vidros elétrico, Ar condicionado, Alarme e trava . Trata (19)9.9708-0067

Quer Anunciar ou receber nossos exemplares? Ligue: (19) 9.9862-4594

GRAVAÇÕES DE.
Fitas K7 e Discos de Vinil p/ CD/ PENDRIVE e VHS p/ DVD. F. (19) 3483-2136.

VENDO TVs.
Usadas. F. (19) 3483-2136.

VENDO ÓRGÃO.
Minami MDX15, série ouro, com banqueta, ótimo estado. F. (19) 3483-2136.

COMPRO.
Teclado e Violão usado - Ficha Som (19) 3483-2136 ou (19) 9.9736-2029.

VENDO
Bazar Completo. Tratar fone: (19) 9.9997-5959.

VENDE-SE
Uma mesa de Kristal sem cadeiras, 1.60 x 80 cms - R$ 900,00
Um sofá grande branco de couro - R$ 250,00
Um Biombo - 3 partes - R$ 55,00
Um urinol (pinico), grande, novo, sem uso, na caixa - R$ 92,00
Tratar pelo tel (19) 2534-1359

VENDO
padaria montada em pleno movimento, clientela formada com 32 anos no ramo. Tratar (19) 9.9132-9000

Consultora Damares Bueno
natura oBoticário Jequiti ODORATA AVON
(19) 9.9688-2641

PRIMEIRA CASA.
CASA-SÃO PEDRO
Familia de mudança para exterior,
Vende pela melhor oferta, linda casa
Em bairro nobre BOTÂNICO 1, 3 dormts,
2 suites, sala dupla, cozinha balcão,entrada, para vários carros, etc
Tr.fones 19 99862-4594/19 99846-4973
19 97106-4685
SEGUNDA CASA
CASA SÃO PEDRO
Familia de mudança para Exterior ,vende pela melhor oferta casa,em bairro nobre,com 290 mts contrução
Quartos ,suítes,sala,copa cozinha ,etc
Edicula, etc entrada 5 carros
Tr. Fones 19 9 9862-4594
19 9 9846-4973 e 19 9 7106-4685
TERCEIRA CASA
CASA PIRACICABA
Familia de mudança para o Exterior,vende pela melhor OFERTA,
Bela casa em bairro nobre(Nova Piracicaba) próximo ao Hospital da Cana, com 3 domts, 2 suites, copa,cozinha Edicula 2 WCs indpts (fora) churrasqueira, mini piscina para crianças, garagem etc
Tr. Cels 19 9 9862-4594/ 19 9 9846-4973 e
19 9 7106-4685

AGRADECIMENTO

Agradeço ao Dr Sérgio Pacheco diretor da Santa Casa de São Pedro ao doutor Maurício da UPA unidade de pronto atendimento pela atenção dada a minha pessoa na ocasião de minha internação e também aos doutores Cauê e Fábio cirurgiões urologistas pela competência e carinho quando da minha cirurgia e toda sua equipe médica desde a recepção da UPA auxiliares técnicos e enfermeiros UTI enfim a todos aqueles que com muito carinho colaboraram para que minha cirurgia fosse um sucesso gostaria de parabenizar ao senhor Prefeito Thiago Silva pela excelente gestão e também sua equipe da secretaria de Saúde todos muito competentes. **Gilberto Nistico**

Pontos de Distribuição do Jornal A TRIBUNA

PALÁCIO das máquinas
Rua Olavo Bilac, 337
São Benedito - São Pedro

ESQUINA POLLO
Av. Pres. Getulio Vargas, nº: 976, Santa Cruz
São Pedro/SP

Ortobom São Pedro
Especialista no seu bem-estar
www.ortobom.com.br/loja/saopedro

Ótica São Pedro
R. Veríssimo Prado, 937
Centro - São Pedro

SUPERMERCADO POLIDELI
R. Malaquias Guerra, 471
Centro, São Pedro - SP

MINI MERCADO ALPES DAS ÁGUAS
Av. Alpes das Águas 1028 - São Pedro/SP

Adão Imóveis
consultoria imobiliária
Av. Carlos Mauro, 316 - Centro, Águas de São Pedro - SP

Abil GRUPO unidas
PLANOS ASSISTENCIAIS
Funerária Santa Cruz
Av. Pres. Getulio Vargas,1375 - São Benedito, São Pedro - SP

FICHA'SOM USADOS
Rua José Estanislau de Oliveira, nº:51 - São Pedro/SP

Cândida CopyCenter
R. Veríssimo Prado, 141
Pallu, São Pedro - SP

CÉLIO IMÓVEIS
COMPRA & VENDA
SEGURANÇA E TRANQUILIDADE PARA SEUS NEGÓCIOS
R. Ver. Luiz Antonio De Mitry Neto, 412
Centro, São Pedro - SP

DELTA CENTER VÍDEO
Rua: Epaminondas A Aguiar, 78, Santa Cruz, São Pedro/ SP

JS SERVICE
JOSMAR STINGHELLI

Quer Anunciar ou receber nossos exemplares?
Ligue: (19) 9.9862-4594
A TRIBUNA DE SÃO PEDRO
EXCLUSIVO É O QUE VOCÊ PENSA!

LIMPEZA

Eixo SP destina 3,7 toneladas de lixo para cooperativas

Ação é resultado de iniciativa adotada nas regionais de conservação de Itirapina e São Pedro de coleta de material descartado nas rodovias

De janeiro a julho deste ano, a Eixo SP Concessionária de Rodovias coletou, separou e destinou para cooperativas de reciclagem 3,7 toneladas de resíduos sólidos. Esse é o resultado de ações socioambientais desenvolvidas pela Concessionária nas Regionais de Itirapina e São Pedro. Todo material reciclável recolhido pelas equipes de conservação nos trechos de rodovias pertencentes a essas regionais é encaminhado para cooperativas parceiras de Mineiros do Tietê e de Cordeirópolis.

Estão nesta lista resíduos como embalagens plásticas de alimentos, latas de refrigerante e de cerveja, garrafas de vidro, papel, papelão e outros produtos que são lançados de maneira irregular pelos usuários e pelos lindeiros na faixa de domínio das rodovias. Além de contribuir com a preservação do meio ambiente, essas ações têm importante papel social, pois geram emprego e renda aos trabalhadores das cooperativas.

Na Regional de São Pedro, o programa foi implementado no setor atendido pelas equipes de coleta de lixo que atuam no trecho localizado acima da Serra de Santa Maria, que percorrem uma área próxima ao município de Mineiros do Tietê. O destaque do trabalho fica para a separação dos resíduos coletados em saco de cores verde e preto. Os sacos em cores diferentes visam separar o lixo reciclável (sacos verdes) daquele que não são recicláveis (sacos pretos) e, assim, facilitar o encaminhamento do material entre aterro sanitário e central de reciclagem. O material retirado das margens da rodovia pela equipe da Regional de São Pedro segue para a Associação de Catadores de Resíduos (ACAR), de Mineiros do Tietê.

Por sua vez, a coleta realizada pela equipe da Regional de Itirapina tem como foco a separação do lixo de maior porte, como para-choques, cones plásticos, cancelas e outros materiais mais volumosos. Neste caso, a área de atuação da equipe é o trecho da SP 310 - Rodovia Washington Luís, entre São Carlos e Cordeirópolis. Os resíduos são separados e enviados ao Programa Garimpar, mantido pela Prefeitura de Cordeirópolis.

A parceria com o Programa Garimpar teve início no ano passado. Já o envio de material para ACAR começou em março deste ano. O programa da Eixo SP encontra-se em fase inicial e o plano é implantá-lo também nas demais regionais e ampliar ainda mais os resultados positivos da iniciativa.

Vantagens - O coordenador de Meio Ambiente da Eixo SP, Gabriel Bispo, aponta, entre as vantagens alcançadas pelo programa, a economia de energia, redução dos gases de efeito estufa (GEE), preservação de fontes de matéria-prima, diminuição do gasto com aterros sanitários e geração de emprego e renda.

Segundo ele, com a crescente demanda por matéria-prima para produção de novos bens de consumo e em razão da necessidade de reduzir a quantidade de lixo a ser destinado aos aterros sanitários, os programas de coleta seletiva e reciclagem dos resíduos gerados pelas atividades humanas são cada vez mais imprescindíveis.

De acordo com o Panorama dos Resíduos Sólidos 2021, divulgado pela Associação Brasileira de Empresas de Limpeza Pública e Resíduos Especiais (Abrelpe), o Brasil recicla apenas 4% dos resíduos sólidos que poderiam ser reaproveitados. É um índice muito abaixo de países de mesma faixa de renda e grau de desenvolvimento econômico, como Chile, Argentina, África do Sul e Turquia, que apresentam média de 16% de reciclagem. Comparando com países mais desenvolvidos, a distância a ser percorrida fica ainda maior. Na Alemanha, por exemplo, o índice de reciclagem alcança expressivo 67%.

Asfalto com plástico - Gabriel afirma que a Eixo SP sabe do grande potencial que o país possui para avançar nesta área e, em razão disso, tem investido em outros projetos de estímulo à reciclagem. Além da implantação da coleta seletiva em suas regionais de conservação, a Concessionária apresentou recentemente o projeto inovador do asfalto ecológico. Trata-se do desenvolvimento de um pavimento que leva em sua composição partículas de plástico reciclado.

Após mais de um ano de estudos e de testes em laboratórios, a Eixo SP, juntamente com outros parceiros, como a Dow, Stratura Asfaltos, Stavias e Grupo Ecological, produziram um material mais resistente ao desgaste e deformações. O asfalto com plástico foi aplicado em um trecho bastante movimentado da SP 310 - Rodovia Washington Luís, em Rio Claro, no fim do mês passado, para testes de campo.

Divulgação

O resultado de ações socioambientais desenvolvidas pela Concessionária nas Regionais de Itirapina e São Pedro

Apenas para produção do asfalto a ser aplicado em um quilômetro de rodovia foram utilizadas, aproximadamente, 200 mil embalagens plásticas. Se esse mesmo material fosse empregado em todas as rodovias asfaltadas do Brasil, seriam eliminadas do meio ambiente mais de 80 bilhões de embalagens plásticas de alimentos, conforme projeção feita por Assis Villela, gerente de pavimentação da Eixo SP e um dos idealizadores da pesquisa.

Essas embalagens plásticas de alimentos são moídas e passam por um tanque de lavagem para eliminar qualquer contaminação. Depois, são aglutinadas até serem transformadas em uma massa plástica, que toma formato de pequenos grãos de plástico. Na usina de asfalto, esses grãos de plástico são misturados com cascalhos dentro de um grande tambor aquecido a altas temperaturas, até atingirem a consistência ideal.

Além de ser uma alternativa sustentável, com vantagens evidentes ao meio ambiente, essa técnica reflete positivamente também na questão social, gerando emprego e renda às cooperativas parceiras.

TURISMO

Festa Italiana tem início nesta sexta-feira em Charqueada

Com o objetivo de diversificar os eventos, atrair e agradar públicos diferentes e continuar movimentando a economia local, a Prefeitura de Charqueada programou a 1ª festa com temática Italiana no município. A organização é da Diretoria de Turismo em parceria com o setor de Cultura.

O evento acontece nos dias 16, 17 e 18 de setembro com uma programação de shows temáticos, comidas e bebidas típicas. Também haverá missa. Na sexta feira, dia 16, o show é com a banda Fantazzini e apresentação de danças típicas com o Grupo de Dança Adulto de Santa Olímpia.

No sábado o show é por conta da tradicional banta Bella Itália e apresentação de danças típicas com o Grupo de Dança Infantil de Santa Olímpia. O show da Banda Bella Itália se dará através do Circuito SP, um programa de fomento cultural da Secretaria de Cultura e Economia Criativa do Estado de São Paulo, do qual o município de Charqueada se inscreveu no edital e foi contemplado. E pra encerrar com chave de ouro, o domingo começa com uma missa no coreto às 10h e, a partir das, 11h show com a banda Malha Fina e Raul Seixas Cover.

Todos os dias terá praça de alimentação com comidas típicas, massas, pizzas, polenta e também comidas populares como pastel, cuscuz, entre outros. O consumo na praça de alimentação estará beneficiando o Fundo Social de Charqueada, as APMs das escolas municipais e também a paróquia Nossa Senhora do Rosário.

A organização da festa é da Diretoria de Turismo em parceria com o setor de Cultura

"O evento é mais uma iniciativa com o objetivo de fomentar o turismo e aquecer a economia do município. Com a retomada dos eventos, entendemos que criar um calendário de eventos seria uma das estratégias para colocar Charqueada em evidência", disse Gabriel Campos, diretor de Turismo e Comunicações.

Nos dias da Festa Italiana, o transporte intermunicipal terá tarifa zero para todos os horários e um horário extra após o evento do Centro para os Bairros. Para os visitantes também tem boa notícia: a organização da festa fechou parceria com o Hotel Serra do Itaqueri, e aqueles que quiserem curtir todos os dias de festa podem se hospedar com condições especiais. Essa também é uma estratégia que visa atrair o turista e o visitante incentivando-os a pernoitar no município.

Também nesta quarta feira (14), a organização do evento se reuniu com os representantes da praça de alimentação para alinhar os detalhes da festa. O cardápio ficou bem diversificado, contando com pizza, suco, água, refrigerante, cerveja, chopp pilsen e IPA, massas sodfiatelli, quatro queijos, rondelli, lasanha, canelone, conchiglione, nhoque, sorvete americano, morango com chocolate, churros, algodão doce, vinho (copo), polenta com frango, porção de polenta frita, batata frita, pastel, bisteca acebolada no pão, cachorro quente e cuscuz.

FALECIMENTOS

SR.JOSE GONÇALVES DOS SANTOS faleceu no dia 08/09 na cidade de São Pedro, contava 88 anos de idade.Era viúvo da Sra.Francisca Concebida dos Santo Era filho dos finados Sr.Cirilo Gonçalves do Santos e da Sra.Jesuina Maria da Conceição.Deixa os filhos: Luciano, Claudio, Maria, Lucio (falecido) e Lucinio (falecido). Deixa netos, bisnetos, demais parentes e amigos. O seu sepultamento deu se dia 09/09 saindo o féretro ás 16:30 h do Velório Memorial Bom Jesus –sala1 seguindo para o Cemitério Municipal de São Pedro onde foi inumado em jazigo da família. Esta sala possui serviço de Velório On-Line consulte os familiares. À família e amigos enlutados os sentimentos de pesar do GRUPO BOM JESUS FUNERAIS

SRA.APARECIDA CARMEN BRAGAGNOLO RINALDI faleceu no dia 09/09 na cidade de Piracicaba, contava 82 anos de idade.Era viúva da Sr.Sebastião Rinaldi. Era filha dos finados Sr.Angelo Antonio Bragagnolo e da Sra.Rita Joanone.Deixa os filhos: Sebastião Aparecido Rinaldi, Claudia Benedita Rinaldi, Rita Josefina Rinaldi e Angela Vitoria Rinaldi, Aparecida de Lourdes Rinaldi (falecida). Deixa netos, bisnetos, demais parentes e amigos. O seu corpo foi transladado para a cidade de São Pedro e o seu sepultamento deu se dia 10/09 saindo o féretro ás 13:00 h do Velório Municipal de São Pedro seguindo para o Cemitério da mesma localidade onde será inumada em jazigo da família. À família e amigos enlutados os sentimentos de pesar do GRUPO BOM JESUS FUNERAIS

SR.JOÃO FRANCISCO SOARES faleceu no dia 09/09 na cidade de São Pedro 83 contava anos de idade. Era casado com Sra. Maria José Arthur Soares Era filho dos finados Sr.Carmelino Soares e da Sra.Ana Francisca Soares. Deixa os filhos: Carlos e Claudia. Deixa netos, e demais parentes. O seu sepultamento deu se dia 10/09 saindo o féretro ás 10:30 h do Velório Memorial Bom Jesus –sala1 seguindo para o Cemitério Municipal de São Pedro onde foi inumado em jazigo da família. Esta sala possui serviço de Velório On-Line consulte os familiares. À família e amigos enlutados os sentimentos de pesar do GRUPO BOM JESUS

SR. WALDOMIRO TIETZ SEMMLER faleceu no dia 10/09 na cidade de Piracicaba, contava com 83 anos, era viúvo da Sra. Antonia de Oliveira Semmler, era filho dos finados José Tietz Semmler e Maria Augusta de Moraes Semmler. Deixa os filhos: Neiva Tietz Semmler e Waldete Tietz Semmler de Castro, falecida. Deixa netos demais parentes e amigos. O seu corpo foi transladado para a cidade de Charqueada e seu sepultamento deu se dia 10/09 no Cemitério Municipal onde foi inumado em jazigo da família. À família e amigos enlutados os sentimentos de pesar do GRUPO BOM JESUS FUNERAIS

SR.LUIZ ANTONIO BILIA faleceu no dia 13/09 na cidade de São Pedro, contava 73 anos de idade.Era casado com a Sra.Celia Maria Nicolette Bilia. Era filho do finado Sr.Ernesto Bilia e da Sra.Mafalda Maziero Bilia.Deixa as filhas: Fernanda Nicolette Bilia Buosi e Luciana Nicolette Bilia. Deixa neta, irmãos, sobrinhos e demais parentes e amigos. O seu sepultamento deu se dia 14/09 saindo o féretro ás 13:00 h do Velório Memorial Bom Jesus –sala1 seguindo para o Cemitério Municipal de São Pedro onde foi inumado em jazigo da família. Esta sala possui serviço de Velório On-Line consulte os familiares. À família e amigos enlutados os sentimentos de pesar do GRUPO BOM JESUS

SR.JOSÉ RICARDO ARAUJO LOPES faleceu no dia 15/09 na cidade de São Pedro, contava 51 anos de idade.Era casado com a Sra.Thelma Lucia Almeida Rodrigues. Era filho do finado Sr.José Rodrigues Lopes e da Sra.Anaiza Araújo Lopes.Deixa a filha: Isadora Rodrigues Araújo Lopes. Deixa demais parentes e amigos. O seu sepultamento deu se dia 16/09 saindo o féretro ás 13:00 h do Velório Memorial Bom Jesus –sala1 seguindo para o Cemitério Parque São Pedro onde foi inumado em jazigo da família. Esta sala possui serviço de Velório On-Line consulte os familiares. À família e amigos enlutados os sentimentos de pesar do GRUPO BOM JESUS

FALECIMENTOS

SRA. ANTONIA PROETE PEDRO faleceu dia 12/09/2022, na cidade de São Pedro/SP, contava 92 anos, filha dos finados Sr. Pedro Vicente Proete e da Sra. Angelina Cafe, era viúva do Sr. Americo Pedro; deixa os filhos: Claudio Pedro, casado com a Sra. Belinda Mioko Kitakami Pedro e Claudair Pedro, casado com a Sra. Celia Regina Miranda Pedro. Deixa netos, bisnetos, tataranetos, demais familiares e amigos. Sepultamento dia 13/09/2022 às 16h00 do Velório do Cemitério Vila Mariana da cidade de Cambuci/SP, para a referida necrópole. À família e amigos enlutados os sentimentos de pesar da Abil Grupo Unidas Funerais.

Abil
GRUPO unidas
PLANOS ASSISTENCIAIS
Funerária Santa Cruz
Telefone (19) 3481-1461 / 3481-3810
Plantão 24 horas
Av. Presidente Getúlio Vargas, 1375 - Santa Cruz
e-mail: santacruz@grupounidas.com.br
(19) 97408-7910/ 97416-3514

Quer Anunciar ou receber nossos exemplares?
Ligue: (19) 9.9862-4594

PROJETO

Bebel propõe piso estadual para o enfermeiros

O projeto que já tramita na Casa também tem a coautoria do deputado estadual Paulo Fiorillo, também do Partido dos Trabalhadores

A deputada estadual Professora Bebel (PT) protocolou na Assembleia Legislativa do Estado de São Paulo, no último dia 20 de agosto, o Projeto de Lei 530/2022, que estabelece o piso salarial estadual a ser pago aos enfermeiros, auxiliar de enfermagem, técnico de enfermagem e parteira. O projeto que já tramita na Casa também tem a coautoria do deputado estadual Paulo Fiorillo, também do Partido dos Trabalhadores, e de acordo com a deputada Bebel, a proposta é de que esse piso estadual para esses profissionais seja válido tanto para os do setor público como privados.

A deputada Bebel conta que decidiu propor esse piso estadual em função de que durante o combate à pandemia puseram em evidência a classe desses trabalhadores da saúde que necessitam de muita atenção. "Se esforçaram em demasia para que houvesse o adequado combate e resistência neste período recente, e se não houve efeitos piores do que os que todos sentimos, isso se deve a esses trabalhadores, sem dúvidas, que merecem uma remuneração adequada. Sabemos o valor e a dedicação do trabalho essencial e incansável dos trabalhadores da saúde e a importância do Sistema Único de Saúde (SUS). Sem a existência do SUS e o trabalho de enfermeiros e enfermeiras, médicos e auxiliares, a tragédia teria sido ainda maior", diz.

Pela sua proposta, o piso salarial profissional estadual para os enfermeiros será de R$ 4.750,00, enquanto que os técnicos de enfermagem o valor do piso será de 70% do valor estabelecido para o enfermeiro, e para o auxiliar de enfermagem e de parteira o valor do piso será de 50% do valor a ser pago para o enfermeiro. O projeto também estabelece jornada de 30 horas semanais, enquanto que a jornada de trabalho aplicada para os profissionais da saúde que atuam em programa de atendimento à família será de 40 horas semanais, observado o limite de 30 horas semanais.

Conforme o projeto, essa lei, se aprovada, entrará em vigor em primeiro de janeiro do próximo ano e o Estado de São Paulo deverá complementar, na forma e no limite disposto em regulamento, a ser editado em 120 dias da publicação dessa lei, recursos nos casos em que os municípios, a partir da consideração dos recursos constitucionalmente vinculados à saúde, não tenha disponibilidade orçamentária para cumprir o valor fixado. Para isso, o município deverá justificar sua necessidade e incapacidade, enviando à Secretaria Estadual da Saúde solicitação fundamentada, acompanhada de planilha de custos comprovando a necessidade da complementação.

A propositura estabelece ainda que o Estado de São Paulo será responsável por cooperar tecnicamente com o município que não conseguir assegurar o pagamento do piso, de forma a assessorá-lo no planejamento e aperfeiçoamento da aplicação de seus recursos. Também determina que o piso salarial profissional estadual será atualizado, anualmente, no mês de janeiro, a partir do ano de 2023, pelo índice que melhor representar o comportamento inflacionário do ano anterior.

O projeto determina ainda que o Estado de São Paulo e seus municípios deverão elaborar ou adequar seus Planos de Carreira e Remuneração desses profissionais até 31 de dezembro de 2023, tendo em vista o cumprimento do piso salarial profissional e os empregadores privados com atividades no estado de São Paulo deverão adequar a remuneração de seus empregados até a mesma data.

Divulgação

A deputada estadual Bebel ressalta a dedicação e o trabalho essencial e incansável dos trabalhadores da saúde e a importância do SUS

APOSENTADOS

Deputada diz que a sua luta é pelo fim do confisco de todos

A deputada estadual Professora Bebel (PT) destacou em suas redes sociais terça (13) que a sua luta é para que o governo do Estado de São Paulo coloque fim ao confisco de todos os aposentados e pensionistas, e não apenas para parte dos servidores. Para ela, pressionado pela mobilização permanente da Apeoesp (Sindicato dos Professores do Ensino Oficial de Ensino), entidade que está licenciada da sua presidência em função de ser candidata nas eleições do próximo dia dois de outubro, assim como pelo seu próprio mandato popular; pelo conjunto dos servidores públicos do Estado e mal colocado nas pesquisas de intenção de voto, tardiamente o governador Rodrigo Garcia se manifesta sobre o confisco salarial de aposentados e pensionistas, dizendo que a partir do próximo ano estará isentando do confisco somente quem recebe até R$ 3.473,00.

Bebel diz que há mais de dois meses o professor Fernando Haddad, candidato ao governo de São Paulo, pelo PT, o seu partido, após encontro que teve com ele, garantiu que irá pôr fim ao confisco salarial. "O governador Rodrigo Garcia somente, agora, depois que o Professor Fernando Haddad anunciou que acabará com essa crueldade aparece com esta proposta na tentativa, mas pode ter certeza de que não vai conseguir nos dividir. A luta é pelo fim do confisco para todos", diz, a parlamentar, advertindo que Rodrigo Garcia era vice-governador de João Doria e acompanhou todo drama vivido por aposentados e pensionistas do Estado que tiveram redução nos seus vencimentos em função deste confisco.

Esse confisco nas aposentadorias e pensões é fruto da reforma da Previdência estadual, aprovada pela Assembleia Legislativa de São Paulo, em que a deputada estadual Professora Bebel foi a única parlamentar da região a votar contrária. Com a reforma aprovada, ocorreu a elevação da alíquota correspondente ao desconto da previdência na folha de pagamento. É que pelo texto sancionado pelo então governador, João Doria, a alíquota deixou de ser de 11% para todos e passou a ser progressiva de 11% a 16%, sendo de 11% para os servidores que ganham um salário mínimo, de 15,7% para quem ganha mais de R$ 6 mil. "Esta elevação das alíquotas prejudicou ainda mais os servidores, sobretudo os professores que não tem tido os reajustes salariais nem para repor a inflação e, com isso, tiveram seus salários reduzidos com a entrada em vigor desta reforma", ressalta Bebel.

Na tentativa de pôr fim ao confisco, a deputada Professora Bebel é autora do PDL 39/2020, do PL 450/2021 e da PEC 6/2021, que tramitam na Assembleia Legislativa do Estado de São Paulo. Em 2020, Bebel articulou inclusive uma ação conjunta entre a Apeoesp, CPP, AFUSE e APASE, com o desembargador Antonio Carlos Malheiros, acatando os argumentos de que o processo legislativo não foi respeitado e que houve atropelo quando a proposta foi discutida na Assembleia Legislativa. No entanto, a liminar, dias após, foi cassada pela presidência do Tribunal de Justiça de São Paulo e aguarda julgamento. "Não vamos parar enquanto não colocarmos fim a esse famigerado confisco, que reduz os vencimentos de aposentados e pensionistas", garante a deputada Professora Bebel.

PNAE

Bebel diz que Jair Bolsonaro compromete merenda escolar

A deputada petista conseguiu aprovar na Assembleia Legislativa do Estado de São Paulo o PL 891/2019, instituindo um plano estadual da alimentação escolar

Divulgação

A deputada estadual Professora Bebel diz que o governo federal repassa R$ 0,36 por refeição para aluno do ensino fundamental, uma miséria

A deputada estadual Professora Bebel (PT) adverte que o governo do presidente Jair Bolsonaro (PL) está chegando ao seu final e ao longo dos últimos cinco anos, isso desde 2017, não foi feito nenhum reajuste no PNAE (Programa Nacional de Alimentação Escolar), comprometendo a merenda oferecida aos alunos da rede pública de ensino. O resultado disso, de acordo com a deputada, é que a merenda escolar tem sido à base de bolachas e sucos em cidades pobres, que não tem como bancar o seu custo.

Atualmente, o governo federal repassa R$ 0,36 por refeição para aluno do ensino fundamental, não possibilitando aos municípios de baixa arrecadação oferecer merenda adequada aos alunos da rede pública de ensino. Atenta à situação, a deputada Professora Bebel conseguiu aprovar na Assembleia Legislativa de São Paulo o PL 891/2019, instituindo um plano estadual da alimentação escolar, que integra o tema à política pedagógica e amplia ainda mais o acesso dos estudantes a alimentação orgânica e/ou oriunda da agricultura familiar e agroecológica. No entanto, o projeto foi vetado pelo então governador João Doria. "Estamos trabalhando para derrubar este veto", conta.

Sobre o baixo volume de recursos destinados pelo governo federal para a merenda escolar, Bebel diz que para o próximo ano, o Congresso Nacional tinha aprovado uma LDO (Lei de Diretrizes Orçamentárias) que previa reajuste de 34% para recompor as perdas no PNAE, mas o presidente da República, Jair Bolsonaro, vetou a proposta no último dia 10 de agosto. Além disso, ignorou o pedido dos municípios e apresentou o PLOA (Projeto de Lei Orçamentária Anual) para o Congresso Nacional para o próximo ano de R$ 3,96 bilhões para o programa, praticamente o mesmo de 2022. "Essa verba prevista é melhor, por exemplo, que os R$ 5,6 bilhões destinados em decreto pelo governo, antes das eleições, para atender ao orçamento secreto. "O Brasil sob Jair Bolsonaro se tornou um festival de maldades que mais lembra um pesadelo", diz.

A deputada Bebel ressalta que há um amplo consenso sobre o papel das escolas no combate à fome e à desnutrição, e, também, na formação de hábitos alimentares saudáveis. "O PNAE, criado nos governos do PT, é importante mecanismo de garantia de segurança alimentar. Deveria ser periodicamente reajustado para evitar a corrosão provocada pela inflação. E, nos tempos atuais, deveria ser ampliado. Mas não. Na nação do orçamento secreto, às crianças resta a indignidade e a fome. Sem reajuste há 5 anos, o PNAE hoje transforma a merenda em bolacha e suco. Por isso precisamos, com urgência, eleger o presidente Lula e uma ampla base de apoio no Congresso Nacional: essa é uma medida civilizatória num país que passa fome", defende.

TURISMO

Estado investe na segurança de atividades ligadas à natureza

A Secretaria de Turismo e Viagens do Estado de São Paulo (Setur) e o Sebrae lançaram, nesta quarta (14), a 3ª fase do Programa SP Ecoaventura, etapa que marca o início da assessoria para a implantação da norma técnica de sistema de gestão de segurança em mais de 100 empresas do estado, que operam atividades como tirolesa, rapel, rafting, arvorismo, caminhada e bicicleta, todas ligadas ao turismo de natureza e aventura. Essa fase será executada pela Associação Brasileira das Empresas de Ecoturismo e Turismo de Aventura a (ABETA).

O objetivo da ação é apoiar as empresas na implementação da norma técnica ISO NBR 21101 - Sistema de Gestão da Segurança, para que estejam de acordo com os requisitos e aptas a receberem a auditoria da certificação pela Associação Brasileira de Normas Técnicas (ABNT). "O turismo de ecoaventura é uma tendência no pós-pandemia e precisa estar ajustado às normas de segurança. Temos de melhorar o ambiente de negócios de modo a desenvolver, de forma sustentável, os empreendimentos do setor", afirma o secretário de Turismo e Viagens, Vinicius Lummertz.

"O avanço da vacinação e a diminuição de casos graves de Covid-19 geram novas oportunidades para a retomada do turismo em ambientes naturais. Queremos capacitar esses pequenos negócios para que consigam aproveitar esse momento propício ao ecoturismo e ao turismo de aventura de forma segura, resultando em mais competitividade, renda e empregos", comenta o diretor-superintendente do Sebrae-SP, Marco Vinholi.

No encontro, estiveram presentes dezenas de empresas, de um total de mais de cem que receberão a consultoria em oficinais virtuais e presenciais, previstas para acontecer até o primeiro semestre de 2023. Todas já participaram de seminários e cursos de gestão com o Sebrae. Nesta terceira fase, elas terão acesso ao conteúdo da norma técnica, que será apresentado durante o processo de assessoria.

Em fases anteriores, a Setur já realizou ações para mobilizar o público-alvo, diagnosticar o segmento, além de campanhas, ações promocionais, feiras e eventos estratégicos para gerar novos negócios. Exemplo disso foi a Adventure Week, no Vale do Ribeira.

O segmento de turismo de natureza e aventura vem sendo alvo de uma série de ações da Secretaria de Turismo e Viagens. De acordo com dados da Adventure Travel Trade Association, o mercado global de turismo de aventura representa US$ 683 bilhões em negócios. Em 2013 o valor estimado era de US$ 375 bilhões. O setor cresce cerca de 20% ao ano, segundo a Organização Mundial do Turismo (OMT).

Segundo levantamento da US News & World Report, o Brasil é o país número um do mundo quando o assunto é turismo de aventura. O ranking leva em consideração atributos como hospitalidade, clima, divertimento e cenário. A próxima ação prevista é a participação no ABETA Summit, principal encontro nacional do segmento, que acontecerá de 30 de novembro a 02 de dezembro na capital paulista.

LANÇAMENTO

SCRUBS
PROFISSIONAIS DA SAÚDE

BELAFRE care

SAÚDE . SAÚDE . SAÚDE

www.belafrecare.com.br
@belafrecare 19 99297-8170
Rua Dr. João Conceição, 974 - Paulista
Av. Dona Lídia, 671 - Vila Rezende

Louis Belafre

PRIMAVERA

Setembro Amarelo tem programação especial

Com o tema "Valorização da vida", a programação tem palestras, rodas de conversa, aula de tai chi chuan e plantio de árvores - ipês amarelos

Uma caminhada no bairro Theodoro de Souza Barros, que foi encerrada com plantio de árvores na Emeb Ricarda de Paiva Lima Berzin, deu início na segunda-feira, 12, à programação do Setembro Amarelo preparada pela Prefeitura de São Pedro, por meio de várias secretarias e coordenadorias.

Com o tema "Valorização da vida", a programação tem palestras, rodas de conversa, aula de tai chi chuan e plantio de árvores - ipês amarelos.

A campanha do Setembro Amarelo, realizada desde 2014 pela Associação Brasileira de Psiquiatria em parceria com o Conselho Federal de Medicina em todo o país tem o objetivo principal de realizar ações de prevenção ao suicídio.

Em São Pedro, a programação continuou no dia 13, às 14h, na Câmara Municipal, com a palestra 'mágica' "Falar é a melhor solução", apresentada pelo palestrante e mágico Mauro Dias. No dia 14, a palestra, também às 14h na Câmara Municipal, será sobre prevenção ao suicídio, com a enfermeira Elisabeth Toti.

E no dia 16, sexta-feira, o Parque Ernesto Baltieri foi o local escolhido para realizar aula de tai chi chuan, plantio de mudas e roda de conversa sobre o tema, com participação de alunos da Coordenadoria de Esportes e frequentadores do Caps.

A Câmara volta a sediar palestras no dia 21, às 9h, com a enfermeira Caroline Tavares; e no dia 28, às 9h e às 14h, com a psicóloga Mariana Pelin, sempre com foco no tema "Prevenção ao Suicídio".

O encerramento está programado para o dia 29 de setembro, quinta-feira, com uma caminhada com saída às 8h da Escola Estadual Aroldo Donizeti Leite até o Parque Maria Angélica, onde serão plantados ipês amarelos. A participação nos eventos é gratuita e aberta a todos os interessados.

Plantio de árvores na Emeb Ricarda de Paiva Lima Berzin

Divulgação

Caminhada no bairro Theodoro de Souza Barros

Piso da enfermagem

Alexandre Padilha

A decisão de um ministro do Supremo Tribunal Federal (STF) de paralisar o pagamento do novo piso nacional da enfermagem, aprovado no Congresso Nacional e já sancionado, a pedido de uma entidade que representa hospitais, clínicas e empresas privadas do setor da saúde, é lamentável.

A liminar não questiona a lei ou sua constitucionalidade, mas deu prazo de 60 dias para que governo federal, estados, municípios e hospitais privados justifiquem como irão custear os novos salários. Representantes do setor privado da saúde alegam no pedido que o novo piso pode causar demissões ou até corte de leitos pela ampliação do orçamento das instituições.

Fui autor do relatório do estudo de impacto no orçamento do piso nacional da enfermagem na Câmara dos Deputados e provamos que ele é de menos de 3% do orçamento geral do SUS e de 2,5% do faturamento anual dos planos de saúde, podendo ser absorvido sem qualquer dificuldade.

O governo federal já poderia estar ajudando a saúde com mais recursos aos hospitais e na desoneração da folha de pagamento. Mas, ao invés disso, criou obstáculos para o debate e cortou recursos do orçamento da saúde para 2023, faz uma operação "boca de urna" de R$ 50 bilhões e alega não ter fonte para garantir o pagamento de um piso salarial digno para o profissional da enfermagem.

A luta dos trabalhadores por um piso nacional digno para a enfermagem brasileira é histórica, ainda mais com a pandemia da Covid-19 onde esses profissionais foram os verdadeiros guerreiros ao colocar suas vidas em risco para salvar a vida dos brasileiros. Encaminhei formalmente o relatório de impacto do piso para o ministro do STF e junto com entidades e sindicatos, estamos em grande mobilização para que os demais ministros votem a autorização imediata do pagamento do piso.

> **Pagar o novo piso da enfermagem é absolutamente possível**

Nesse momento, precisamos apoiar os profissionais da enfermagem e cobrar do governo Bolsonaro, que consegue arrumar dinheiro para pagar outras coisas, a ajuda aos hospitais do Brasil para valorizar a enfermagem brasileira.

Alexandre Padilha é médico, professor universitário e deputado federal (PT-SP)

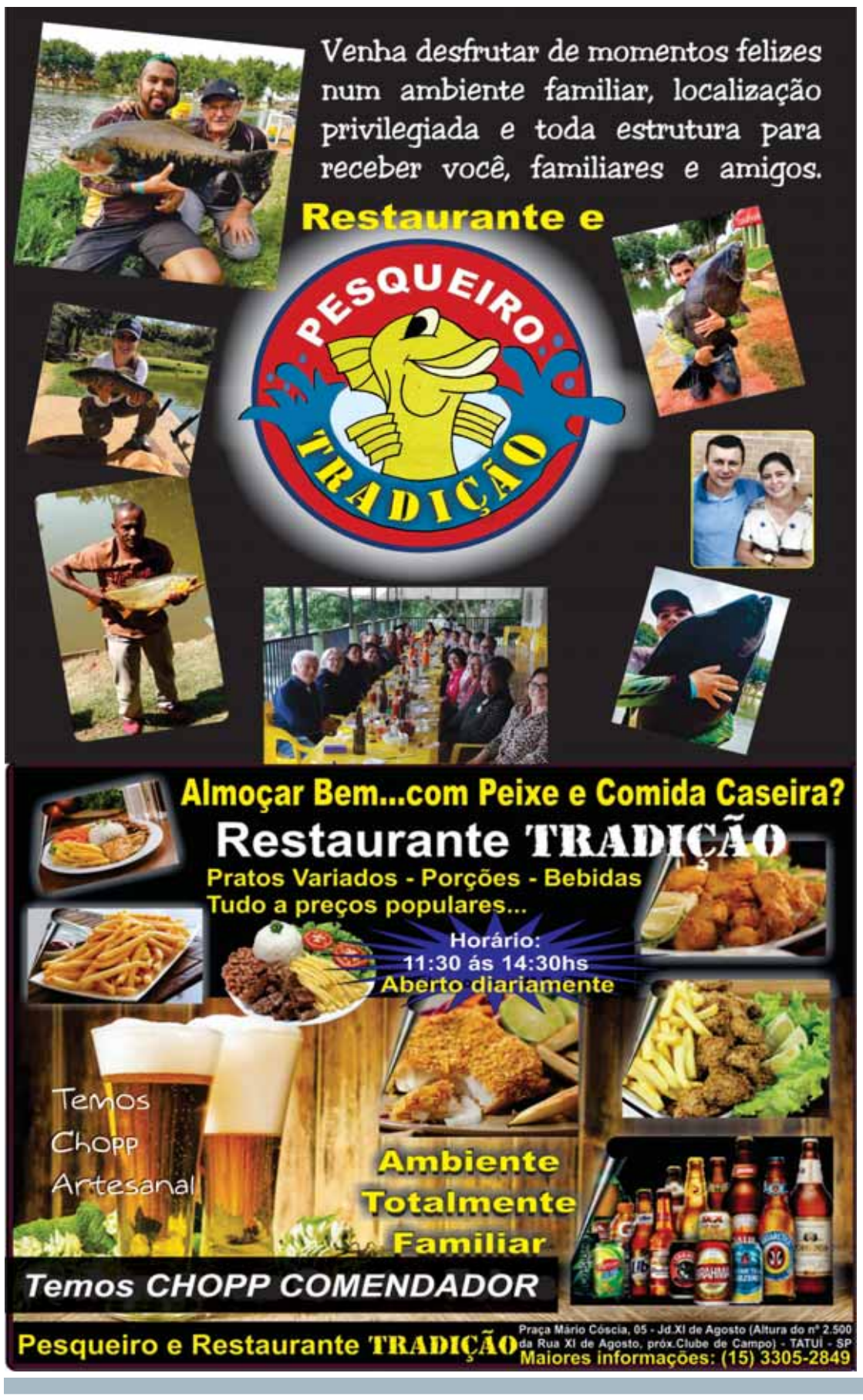

POLÍTICA

Bebel e Vicentinho garantem R$ 250 mil para Águas e Nelinho cobra destino dos recursos

Parte dos recursos foi utilizado para adquirir novo veículo para segurança; emendas totalizam R$ 250 mil para a Prefeitura de Águas de São Pedro

A deputada estadual Professora Bebel (PT) destinou R$ 100 mil para a cidade de Águas de São Pedro e viabilizou mais R$ 150 mil junto ao deputado Federal Vicente de Paulo Silva, o Vicentinho, do seu partido, totalizando R$ 250 mil para a Prefeitura de Águas de São Paulo investir em segurança pública. A Prefeitura alegou que utilizou R$ 100 mil da deputada Bebel para adquirir um novo veículo, que chegou na semana passada, e que entrou com mais R$ 82 mil para equipar o veículo, o que levou o vereador Nelinho Noronha (PT) a questionar a Prefeitura, na última sessão da Câmara Municipal, a dar explicações sobre aonde foram empregados os R$ 150 mil obtidos pelo deputado Vicentinho.

O vereador Nelinho Noronha adverte que a deputada Professora Bebel tem se empenhado em destinar tanto recursos através de emendas parlamentares do seu mandato popular na Assembleia Legislativa de São Paulo como através de deputados federais do seu partido para ajudar a melhorar a qualidade de vida da população de Águas. No entanto, Nelinho diz que o prefeito da cidade, João Victor Barboza, tenta esconder da população toda esta dedicação da deputada Bebel.

Porém, o vereador Nelinho diz que isso não será empecilho para que a deputada Professora Bebel continue atuando em prol de Águas. "Mas como vereador, vou continuar cobrando que o prefeito dê explicações sobre cada centavo que estão sendo destinados para Águas de São Pedro. Precisamos ter transparência com o dinheiro público e reconhecer o empenho de quem trabalha pela nossa cidade", completa.

Divulgação

O vereador Nelinho Noronha (PT) está cobrando o destino dado aos recursos destinados pelos deputados Professora Bebel e Vicentinho, ambos do PT

EDUCAÇÃO

Feira Literária em Águas será em dezembro

A Feira Literária é um instrumento de incentivo à leitura, um evento planejado pela escola EMEF Maria Luiza Fornasier Franzin que une a comunidade e viabiliza vivência de conteúdos e consequentemente maior aprendizado.

Este ano está prevista para ocorrer no dia 3 de dezembro e o tema será "Comunicação". Os alunos do 4º ano C foram prestigiados com o tema "Jornal" e no dia 29 de agosto, coordenados pela professora Cristina Kotlarenko Araújo com apoio da coordenadora Christina Pastore, realizaram uma visita ao jornal "O Regional" em São Pedro e aprenderam noções básicas de como se constrói uma notícia, o trabalho de diagramação, um pouco sobre a equipe de trabalho e ainda realizaram uma entrevista com o diretor do jornal José Marino Argentino, que recebeu-os gentilmente compartilhando sua rotina de trabalho e presenteando-os com o jornal da semana. Dessa forma, atinge o despertar, interesse e atenção dos alunos que anseiam por formas de aprendizagem com significado.

SAÚDE

Campanha vacina 65 crianças da creche municipal

A Secretaria de Saúde de Águas de São Pedro segue cumprindo à risca o cronograma de vacinação anual. Nesta semana, o município realizou uma campanha de imunização contra a poliomielite na creche municipal. A ação foi responsável por vacinar 65 crianças.

CÉLIO IMÓVEIS
COMPRA & VENDA
SEGURANÇA E TRANQUILIDADE PARA SEUS NEGÓCIOS"

CASAS E APARTAMENTOS

APT. SEMI NOVO: 1 dorm. com armário embutido, copa/cozinha, sala, área de serviço, garagem e portão eletrônico. R$ 220.000,00 (M.)

APT. CENTRAL TÉRREO: 1 suíte + wc social, sala, cozinha, área de serviço, pequeno quintal e estacionamento. R$ 300.000,00 (todo reformado e mobiliado) - V/C.

APT. CENTRO CALDAS NOVAS /GO: 1 quarto, (2º opcional), w c social, sala com sacada, cozinha, área de serviço, 1 vaga, elevador. R$ 130.000,00. (L.)

APT. PRAIA GRANDE BOQUEIRÃO: 1 quarto, banheiro, sala com sacada, cozinha, área serviço, 1 vaga, elevador. 500 metros da praia, próximo ao centro comercial. R$ 190.000,00 (L)

CASA NOVA EM CONDOMINIO Excelente casa térrea, com 3 dorm. (1 suíte), w.c. social, sala para 2 ambientes, escritório, varanda, cozinha planejada, área de serviço, quarto e banheiro externo, 3 vagas cobertas + 2 descobertas, área gourmet, aquecimento solar, ótimo acabamento. R$ 830.000,00 (C/F).

CASA JD. PORANGABA: Parte térrea: abrigo, sala, cozinha, lavabo. Parte Inferior: 1 suíte + 1 quarto, área de serviço, despejo e quintal grande. R$ 300.000,00 (K.S).

CASA VISTA PARA LAGO: Térreo: Sala de jantar, sala de tv e sala para lanchar ambas com magnifica vista, lavabo, cozinha, área de serviço e abrigo. Inferior: 3 dorm. (1 suíte), w.c. social, varandas, piscina, churrasqueira e quintal. R$ 590.000,00 (R.S.)

CASA SEMI NOVA: 3 dormitórios (1 suíte), w.c. social, sala para 2 ambientes com sacada, cozinha americana, área de serviço, salão com pia, fogão á lenha e churrasqueira, banheiro, piscina, garagem (2). R$ 565.00,00 (B.B)

SOBRADO: Superior: 3 dorm. gdes, todos com A/E (2 suites), 1 estúdio, ar condicionado, mezanino, varandas com vista panorâmica; Térreo: 3 amplas salas com ar condicionado e varanda, lavabo, cozinha gd. com armários, copa, garagem (4+ 3), edícula , churrasqueira, piscina e quintal. R$ 780.000,00 (L/V).

CASA TÉRREA JD. PORANGABA: 3 dorm. (1 suite), w.c. social, lavabo, sala para 2 ambientes, cozinha, área de serviço, abrigo, amplo quintal com quarto, banheiro e salão+ quiosque. R$ 550.00,00 (M.B.)

TERRENOS

Área Comercial: 1.363 m2 - ótimo local, 3 frentes - R$ 2.300.000,00 (B)
Terreno Jd. California - 274 m2 - R$ 120.000,00 (D)
Terreno na Avenida: 678 m2, 2 frentes: R$ 400.000,00 (N.C.)
Terreno Iporanga - 410,00 m2 (aclive) - R$ 210.000,00 (W.R)
Terreno Comercial: 445 m2 - R$ 170.000,00 (JS)
Área prox. Relógio do Sol: 1.100m2 - R$ 550.000,00 (J.S)
Terrenos Comercial: 288 m2 - R$ 130.0000,00 (JS)
Terreno Jd. Porangaba: 308 m2, declive, com vista. R$ 90.000,00 (V.N)
Terreno Jd. Porangaba: 317 m2, murado. R$ 175.000,00 (M.C.P)
Terreno Comercial: 450m2, declive. R$ 180.000,00 (A.M)
Área Comercial: 1.156 m2, plana. R$ 760.000,00 (W.M.)

CHÁCARAS PRONTAS

LOT. CAMARGO: Chácara de 5.000 m2, com excelente residência de 3 dorm. (1 suíte), todos com armários embutidos, w. c. social, lavabo, sala de estar com lareira, sala de jantar, cozinha com armários, varandas em L, piscina, quiosque com churrasqueira, play ground, campo de futebol, canil, horta, casa para caseiro e quarto de ferramentas. R$ 795.000,00 (V.)

CHACARA PRIMAVERA: Excelente chácara, gramada + paisagismo, ótima casa com 7 dorm., suítes, salas, varandas, área gourmet, abrigos, dep. emp., horta, pomar produzindo, pérgola, etc. R$ 920.000,00.

CHÁCARA ÁGUAS CLARAS: 5.000 m2, toda gramada, casa em tijolos à vista com 3 dormitórios, 2 banheiros, sala de TV com lareira, sala de jantar, cozinha, dispensa, área de serviço, piscina, poço semi artesiano, fundos para área verde R$ 550.000,00 - (C)

CHÁCARA SÓ TERRA: 5.000m2, plana, Lot. Primavera R$ 200.000,00.

Praça dos Rouxinóis, 412 - Águas de São Pedro
Tel. (19) 3482.1932 - Fax (19) 3482.1933- Creci - 20.304