Piracicaba - Rio das Pedras
São Pedro - Águas de São Pedro
Mombuca - Saltinho - Anhembi
Charqueada - Laranjal Paulista
Jumirim - Cerquilho - Iracemápolis

A TRIBUNA
PIRACICABANA

atribuna@atribunapiracicabana. com.br
www.atribunapiracicabana.com.br
Tel: (19) 2105-8555

Diretor: Evaldo Vicente
(19) 99787-0969

Quinta-feira, 29 de setembro de 2022

Ano 49
nº 12.846

Filiado à Adjori-SP e Sindjori-SP

R$ 2,00

Koppert anuncia investimentos de R$ 700 mi

Líder em controle biológico, empresa inaugurou ontem, 28, em Charqueada, fábrica de formulações de microbiológicos

VISITA
A advogada Paula Filzek, candidata a deputada estadual pelo PDT, acompanhada do advogado e presidente da legenda em Piracicaba, Max Pavanello, visitou a redação de A Tribuna Piracicabana, oportunidade em que foram recepcionados pelo diretor, Evaldo Vicente. Paula é filha de Rosana Martins Rocha, amiga desta casa, e assim puderam rememorar boas histórias, especialmente sobre a área de turismo no Nordeste, onde a família Rocha tem vários empreendimentos. **Notas de Capiau na página A4**

Edição: 16 páginas

A Koppert Biological Systems, líder no Brasil e no mundo em controle biológico, amplia sua atuação no país anunciando investimentos de R$ 700 milhões para os próximos três anos. O montante está sendo utilizado para aumentar a capacidade produtiva da Koppert Brasil, o que teve início com a inauguração da fábrica de formulações de microbiológicos ontem, 28, em Charqueada.

Segundo o diretor industrial da Koppert Brasil, Danilo Pedrazzoli, a empresa projeta um investimento fabril em três novas unidades produtivas no Brasil, garantindo a vanguarda no mercado brasileiro e mundial em insumos biológicos para a agricultura. "A nova unidade de formulação está localizada em uma área de mais de 8.000 m² e vai produzir toda a linha de microbiológicos que conta com produtos à base de vírus, fungos e bactérias em formulações líquidas ou sólidas.", explica.

Somente para essa unidade o investimento neste último ano foi de R$ 70 milhões, com geração de 70 empregos diretos em 2022. "A unidade de formulações tem capacidade para produzir 15 vezes mais, podendo operar em três turnos. Conta com alto índice de automatização e robotização dos processos, garantindo mais segurança e consequente aumento da qualidade aos produtos", diz Pedrazzoli.

CRESCIMENTO - As ampliações são consequência do crescimento da Koppert no Brasil e Cone Sul (Argentina, Paraguai e Uruguai) e da ampliação do mercado de biológicos nessas regiões. Em 2022, a expectativa da companhia é alcançar a marca de R$ 800 milhões em faturamento, o que representa um crescimento de pouco mais de 100% sobre o ano passado. "Acreditamos que com as ampliações elevaremos nossa participação de mercado para a casa dos 25%, considerando o potencial total industrial mais o potencial total on farm, ou de 33%, considerando somente o industrial", esclarece o diretor comercial da Koppert Brasil, Gustavo Herrmann.

A adoção dos biodefensivos pelos produtores vem crescendo, avançando em uma parcela cada vez maior do mercado de químicos. "Produtores de alta tecnologia, na busca de maiores produtividade, enxergaram nas soluções biológicas a sustentabilidade econômica e financeira para levá-los a um outro patamar. O que antes se restringia somente a culturas de nicho como o HFs (hortaliças e frutas) e de larga escala (batata, tomate, cebola, cenoura, pimentão e alho), evoluiu para as grandes culturas como soja e milho. Além disso, no combate a algumas pragas e doenças, o biológico vem sendo reconhecido pelo próprio produtor rural como superior ao concorrente químico", orienta Herrmann.

Bebel ressalta que escola precisa de estrutura para tempo integral

Para a deputada estadual Professora Bebel (PT), a declaração de Lula, candidato a presidente da República, de que "escola em tempo integral sem estrutura é quase uma prisão", são sábias palavras de quem já governou o país tratando a educação com prioridade. "Nós defendemos a educação pública de qualidade, com escolas cuja estrutura seja capaz de receber e reter generosamente nossas crianças e adolescentes, convidando-os a uma experiência educacional robusta e transformadora, não programas aligeirados e excludentes como esse PEI (Programa de Escola de Tempo Integral) que o governo de Rodrigo Garcia e João Doria (PSDB) impôs às comunidades escolares e à sociedade em São Paulo", enfatiza a parlamentar. **A5**

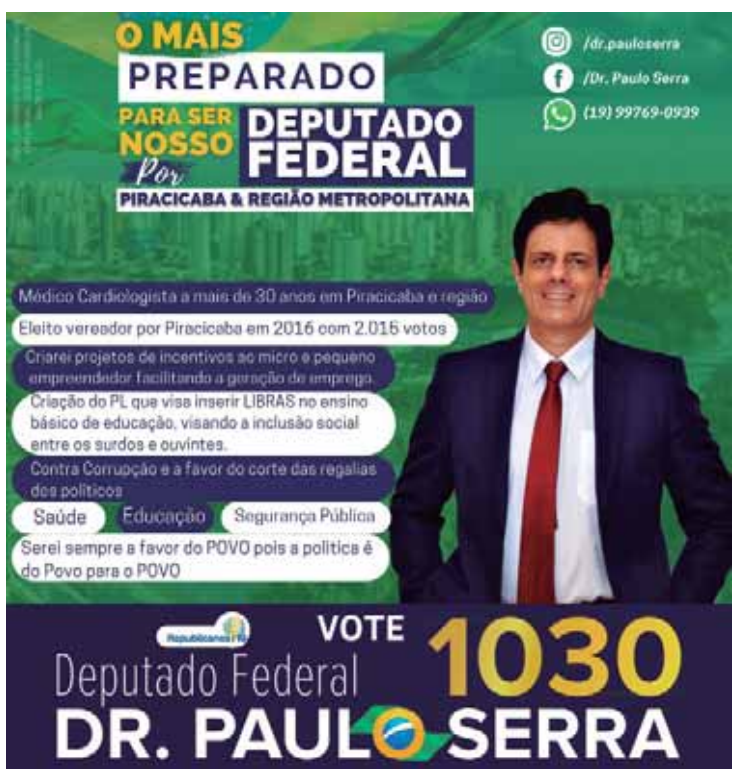

Esperança à vista!

José Machado

"A esperança venceu o medo. Agora é hora de ela promover a paz e o amor, unir as brasileiras e os brasileiros e vencer o ódio. Que assim seja!". Postei essa mensagem no meu endereço do facebook no início desta semana, fazendo um chamamento à cidadania pelo voto consciente e, claro, subliminarmente, não posso negar, sugerindo o voto na chapa Lula-Haddad-França.

As reações foram em número significativo e as manifestações de apoio à minha provocação superaram, por larga margem, as manifestações em contrário.

Impressionante como as manifestações em contrario se apoiaram quase na totalidade em duas vertentes: a de que Lula é corrupto e a de que, se eleito, conduzirá o país na senda da Venezuela. Sobre essa segunda vertente, de tão absurda, não vou me pronunciar.

Considero legítima a posição daqueles que fazem exigências éticas ao escolher o seu candidato preferido. A corrupção no âmbito do governo ou em qualquer outro âmbito, de fato, deve ser repudiada, não apenas como um preceito especificamente moral, mas porque, afinal de contas, sua prática tem como efeito direto o prejuízo que causa ao interesse público: recursos orçamentários são subtraídos da sociedade em geral para beneficiar e enriquecer indivíduos e/ou grupos de interesses particulares.

Apesar do arcabouço legal-institucional ter avançado muito em nosso país para prevenir e combater a corrupção, ela ainda se mantém abusiva, através dos subterfúgios os mais diversos.

Há governos nos quais a corrupção ocorre por orientação política bem definida do alto escalão. A corrupção é, portanto, método de governo. Há situações, entretanto, que fogem a essa regra, ou seja, a corrupção ocorre de forma difusa e de difícil controle, promovida por agentes de escalões intermediários, que se aproveitam das brechas e oportunidades que medram na vigência dos governos de coalização, para promover atos ilícitos.

O debate sobre essa problemática precisa ser robustecido em nosso país e, em vez de ficar meramente vociferando contra a corrupção, a cidadania deveria se preocupar em exigir radicalmente o aperfeiçoamento dos mecanismos capazes de diminuir essa prática inaceitável a níveis mínimos, se é que se pode dizer assim, pois é difícil acreditar na sua erradicação completa no âmbito de um capitalismo de peculiaridades ainda predatórias como o que vigora no Brasil, infelizmente.

Na undécima hora são aguardadas novas adesões, numa onda irresistível rumo à vitória já

Numa perspectiva de longo prazo, com a evolução da consciência social e a cristalização de uma sociedade culturalmente avançada, e na vigência da democracia participativa e de um Estado de Direito consolidado, é possível sonhar com o fim da corrupção.

Mas o meu objetivo aqui não é o de pontificar sobre a problemática da corrupção e as medidas para combate-la, apesar de considerar isso, repito, imprescindível e inadiável. Na verdade, o que quero é registrar que no Brasil o tema da corrupção transformou-se (e não é de hoje, vide o Golpe de1964!) num poderoso instrumento político para destruir reputações, avacalhar com o Estado Democrático de Direito e impedir que o país percorra o rumo do desenvolvimento econômico-social mais justo, sustentável e soberano. A Lava Jato, por exemplo, foi saudada e incensada como a grande redentora da moralidade, mas o que restou dela? A mais completa desmoralização. O seu principal ícone, Sérgio Moro, demonstrou cabalmente a natureza e a verdadeira finalidade da Lava Jato: tentar destruir a reputação de Lula e retirá-lo da vida pública, como, de resto, o PT e a esquerda em geral, em proveito de interesses das elites internas e do capital internacional.

Como a vida política de um país como o Brasil, pela sua grandeza e proeminência, não se configura numa linha reta, pois é permeada de pesos e contrapesos e de uma dialética formidável, Lula lutou bravamente, conseguiu provar a farsa que se montou contra ele e readquiriu sua cidadania política.

Na reta final do primeiro turno das eleições do próximo domingo, Lula tem recebido declaração de voto em sua candidatura a presidente da república de personalidades nada mais insuspeitas como os ex ministros do STF, Joaquim Barbosa, Celso de Mello, Nelson Jobim e Ayres Brito, que se convenceram, afinal, de sua inocência e indicaram inequivocamente quão importante é promover a derrota do candidato que simboliza a barbárie. Além deles, outras personalidades como Xuxa, Angélica, Caetano, que jamais estiveram associadas ao projeto que Lula representa, vão no mesmo diapasão. Na undécima hora são aguardadas novas adesões, numa onda irresistível rumo à vitória já.

Há uma esperança à vista!

José Machado (PT), ex-prefeito de Piracicaba, ex-deputado federal

O "voto jovem" e a sua influência na eleição

Mauricio Freire

A democracia é o regime político que estrutura e permite a participação coletiva nos rumos da sociedade e o voto é uma das expressões da democracia. A Constituição Federal vigente em nosso país adota o regime democrático representativo, por meio do qual o povo elege seus representantes, dando-lhes poderes para que atuem em seu nome.

O direito à participação de jovens nas eleições só foi conquistado em 1988, e é um direito mas não é um dever. No Brasil jovens de 15 (que completem 16 até as eleições) a 17 anos podem se alistar para manifestarem sua vontade nas urnas - mas de forma facultativa. E aos 18 anos passa a ser obrigatório.

Tão importante quanto se alistar para ser um eleitor é preciso que a juventude entenda que os direitos que lhe interessam estão diretamente ligados ao funcionamento da política. A participação dos jovens nas eleições começou em 1989 na eleição em que Fernando Collor de Mello foi eleito presidente.

Segundo dados do Tribunal Superior Eleitoral (TSE), em 1992 havia 3,2 milhões jovens eleitores (16 a 18 anos) - contudo, o impeachment de Collor refletiu negativamente, e em 1994 este número caiu para 1,1 milhão de eleitores.

Em 2012 ocorreu o ápice da participação dos jovens nas eleições, cerca de 4 milhões de jovens estavam alistados para votar. Número que em 2014, caiu consideravelmente para 1,6 milhão. Em 2018 era 1,4 milhão, caindo ainda mais. Em 2020, seguiu em queda, com cerca de 1 milhão e 30 mil inscritos.

O número crescente de adesões melhorou significativamente nesta eleição, só em março - 290 mil adolescentes tiraram o título - aumento de 45% em relação ao mês anterior. Em tempos de polarização e um cenário eleitoral que se desenha para uma disputa acirrada, a mobilização para que essa faixa etária também vote passou a ser bastante enfatizada.

Estima-se que em 2022 há 2.1 milhões de eleitores nessa faixa etária, representando mais de 1,3% do total do eleitorado nacional.

Essa adesão recente se deve há alguns fatores: - o apelo de celebridades, com os quais o jovem se identifica e os influencia diretamente; - a intensificação das campanhas do TSE que mostrou a importância do jovem no processo democrático; - o uso de mídias sociais para engajar os jovens, que se identificam com novas linguagens e as redes sociais fala diretamente com eles; - e o investimento em tecnologia, o alistamento eleitoral está mais simples e pode ser feito de forma online, em um processo que leva menos de 10 minutos.

O direito ao voto representa uma grande conquista, adquirida pela luta de várias gerações de brasileiros e que precisa ser continuamente valorizado.

Em 2012 ocorreu o ápice da participação dos jovens nas eleições

Nas próximas eleições poderemos escolher quem comandará nosso país e nosso estado, quem nos representará na elaboração de leis e na aplicação do dinheiro público, para melhoria do país, dos estados e dos municípios. Por isso, é necessário que os cidadãos estejam conscientes de que a escolha exercida nas eleições influencia a vida de todos.

Ao votar, é preciso considerar o passado pessoal, político e partidário do candidato, assim como suas propostas e ideias. Informar-se sobre os principais problemas do seu país e da sua comunidade, para escolher o candidato que poderá efetivamente contribuir para melhorias na educação, saúde, segurança pública, economia, transporte, emprego, entre outras áreas.

E não menos importante, ter cuidado com a desinformação, checar as informações que recebe é essencial, nas eleições há muitas fake news e precisamos estar atentos.

O TRE (Tribunal Regional Eleitoral) disponibilizou a página Fato ou Boato criada para o combate à desinformação e fomentar a circulação de conteúdos verídicos

É muito importante aumentar a participação dos jovens nas eleições. No entanto, exercer o direito ao voto, não é só o ato de votar. É necessário continuar estimulando o interesse do jovem em participar da vida política e conscientizá-los sobre o potencial que o voto tem de mudar a realidade do país. Para isso é preciso incluir a realização de cursos de formação dentro dos partidos, promover o ensino de conceitos políticos e do funcionamento de cada um dos três poderes nas escolas e criar grupos de discussões onde o jovem possa ser ouvido e se sinta confortável em discutir a política.

O próprio contexto da política institucional afastou os jovens, que não se viam representados pela política e acabava convergindo para uma diminuição do interesse. É importante também ter em mente que o exercício da cidadania não termina no ato de votar, é fundamental acompanhar o trabalho dos candidatos eleitos, independentemente se foi em quem nós votamos, cobrá-los por suas propostas e votações. É nosso direito, e nosso dever, para termos uma nação mais justa e igualitária.

O voto é um ato democrático, contrário à submissão ao poder, o poder emana do povo e por meio do voto o povo tem o poder de transformar a sociedade em que vive.

Mauricio Freire, delegado da Polícia Civil de São Paulo e Especialista em Ciência Política e Segurança Pública

Ordem judicial é para ser cumprida?

José Renato Nalini

Uma das falas mais comuns entre os que estão acostumados com a excessiva judicialização da vida brasileira é: "ordem judicial é para ser cumprida, não discutida". Isso no discurso. Na prática, há episódios que mostram não ser bem assim.

O Ministro Luís Roberto Barroso decidiu, no STF, que a terra indígena Trincheira/Bacajá, dos kayapós, na região de São Félix do Xingu, no Pará, deveria ser devolvida aos indígenas. Fora ocupada por grileiros, invasores e estes já iniciavam a pecuária, para obter o fenômeno conhecido como "fato consumado". Algo que ocorre costumeiramente no Brasil. "Já que está, que fique!".

A Polícia Federal foi cumprir a ordem judicial emanada do órgão de cúpula do Poder Judiciário brasileiro e pediu apoio das Forças Armadas. Noticia a mídia (Vinicius Sassine, "Invadores são retirados de terra indígena sob tumulto", FSP, 19.8.22) que o Ministério da Defesa não atendeu ao pedido da Polícia Federal. Isso ocorreu, embora a PF tenha se comprometido a ressarcir os gastos dos militares em apoio logístico.

Ordens judiciais devem ser cumpridas, não questionadas

Essa desintrusão ordenada pelo STF reconheceu a ilegalidade e a ilegitimidade da ocupação por posseiros, invasores de sete territórios indígenas: Yanomami, Karipuna, Uru-Eu-Wau-Wau, Arariboia, Mundurucu, Kayapó e Trincheira-Bacajá.

Sem o apoio das Forças Armadas, a PF não teve como cadastrar os posseiros, nem de fazer o acompanhamento das famílias pelo Incra- Instituto Nacional de Colonização e Reforma Agrária. O Incra esclareceu competir à Funai - Fundação Nacional do Índio, planejar, coordenar e executar as ações de identificação, remanejamento e indenização (quando for o caso) de não indígenas em terras reservadas aos índios. Formalmente, os não indígenas de boa-fé podem ser reassentados, a partir da indicação da Funai ao Incra.

A PF concluiu que os grileiros, com terras nas imediações, controlam as invasões na terra indígena. Ocupam espaços com gado, vendem glebas a posseiros e vendem lotes a famílias pobres, a cinco mil reais.

É urgente se faça a regularização fundiária, política estatal que independe de governos transitórios e que interessa à segurança nacional e à paz que deve reinar entre todos os brasileiros.

Enquanto isso, ordens judiciais devem ser cumpridas, não questionadas.

José Renato Nalini, reitor da Uniregistral, docente da Pós-graduação da Uninove, presidente da Academia Paulista de Letras (APL); foi presidente do Tribunal de Justiça do Estado de São Paulo

A TRIBUNA
PIRACICABANA
Data da fundação: 01 de agosto de 1.974
(diário matutino - circulação de terça-feira a domingo)
Fundador e diretor: Evaldo Vicente

COMERCIALIZAÇÃO
Gerente: Sidnei Borges
SB – Jornais Regionais – EIRELI - 27.859.199/0001-64
Rua Madre Cecilia, 1770 - Piracicaba/SP - CEP 13.400-490 - Tel (19) 2105-8555

IMPRESSÃO: Jornais TRP Ltda, rua Luiz Gama, 144 – CEP 13.424-570
Jardim Caxambu - Piracicaba-SP, tel 3411-3309

Coluna Espírita

As reencarnações de Judas e a sua redenção espiritual

Alvaro Vargas

A traição de Judas abalou os apóstolos de Jesus, e isso o tornou uma figura odiosa na concepção de muitos adeptos das seitas cristãs. Embora o seu testemunho tenha contribuído na elaboração das acusações contra o Mestre nazareno, a prisão e a pena capital estavam decididas pelo sinédrio judaico. Judas amava Jesus, mas deixou-se enredar nas armadilhas elaboradas pela astúcia dos rabinos do Grande Templo de Jerusalém. O martírio de Jesus provocou nele um sentimento de culpa que não conseguiu superar, suicidando-se. Entretanto, não existem pecados sem remissão, e Judas, assim como todos nós, teve a oportunidade de resgatar o seu débito cármico ao longo das reencarnações.

O espírito Yvonne Pereira (NEVES, W. Encontros com Jesus, cap. 14), cita que Jesus estava ciente da fraqueza moral de Judas quando ainda se encontrava na Galileia. Em encarnação anterior, Judas havia sido Aitofel, o sábio conselheiro do rei Davi (X a.C.). Descontente com o monarca, apoiou a revolta de seu filho Absalão, que ambicionava o trono preterido por Salomão, o filho mais novo de Davi. Durante a batalha contra as forças do rei, Absalão morreu e Aitofel, temendo as consequências de sua traição, suicidou-se. Portanto, Judas trazia em sua alma a tendência suicida resultado de sua imprevidência pretérita e recalcitrou no mesmo erro. Assim, além do ressarcimento perante as leis divinas, necessitou de várias incursões reencarnatórias de modo a reparar os danos causados em seu perispírito. Após conseguir se restabelecer, Judas aceitou a missão de reencarnar na Terra na vestimenta física de Joanna D'Arc, na França, durante o período da Guerra dos Cem Anos. Viria como médium, para através de sua mediunidade ser orientada pelas vozes espirituais e coordenar a luta dos franceses contra os invasores ingleses, evitando dissolução o território francês. Embora tenha tido sucesso em sua tarefa, foi capturada pelos ingleses, julgada por bruxaria e condenada à morte na fogueira pelo bispo francês, Pierre Cauchonpor, em 1431, aos 19 anos.

Recentemente, o espírito Humberto de Campos (XAVIER, F. C. Crônicas de Além-túmulo), na erraticidade, entrevistou o espírito Judas às margens do rio Jordão, na Palestina, na época da Páscoa, em uma de suas visitas para recordar e meditar sobre os fatos passados. Quando questionado sobre os eventos do martírio de Jesus, Judas citou que na época, acima dos sentimentos, ele vislumbrava a política como a única arma capaz de triunfar sobre os romanos, pois Jesus na sua humildade não teria êxito. Planejou uma revolta, de modo que o Mestre passaria a um plano secundário. Ele arranjaria colaboradores para uma obra vasta e enérgica na Palestina, equivalente a que efetuou mais tarde o imperador Constantino. Ao denunciar Jesus, não julgou que as coisas atingissem um fim tão lamentável. Devido ao remorso, presumiu que o suicídio seria a única maneira de se redimir aos seus olhos. Após o seu enforcamento, Judas submergiu em séculos de sofrimento expiatórios, culminando numa fogueira inquisitorial. Vítima da felonia e da traição, deixou na Terra os derradeiros resquícios do seu crime na Judeia. Ao entregar-se ao amor incondicional ao Cristo, concluiu o ciclo das suas reencarnações dolorosas, sentindo o perdão na própria consciência. Da erraticidade, Judas olha complacentemente os que o acusam sem refletir. Sobre o seu nome embora pese uma maldição milenária, ele se sente saciado de justiça, porque foi absolvido pela própria consciência no tribunal dos suplícios redentores. Com relação ao divino Mestre, o espírito Judas adverte: "infinita é a sua misericórdia e não só para comigo, porque, se recebi trinta moedas, vendendo-o aos seus algozes, há muitos séculos ele está sendo criminosamente vendido no mundo a grosso e a retalho, por todos os preços, em todos os padrões do ouro amoedado".

Judas trazia em sua alma a tendência suicida resultado de sua imprevidência pretérita

---

Alvaro Vargas, engenheiro agrônomo-Ph.D., presidente da USE-Piracicaba, palestrante e radialista espírita

Pátria queimada, Brasil?!

José F. Höfling

Estamos na reta final das eleições para os futuros políticos desse País, aqueles que nos governarão e farão as leis que conduzirão os rumos de nosso povo e, portanto, de nossa Sociedade constituída. O que almejamos? Que nossa sociedade seja plena e contemple as nossas necessidades mais prementes do ponto de vista Social, Econômica, Educacional e Culturais, suprindo também as necessidades individuais de cada um em relação às suas escolhas pessoais.

O último debate para as eleições presidenciais está chegando e não podemos perder a chance de enfatizar os cuidados com a Amazônia... A floresta está em chamas, mas infelizmente essa temática não tem recebido a atenção que queremos e desejamos para nosso País... uma das maiores biodiversidades desse planeta! Precisamos que nossos futuros políticos tenham propostas concretas para reverter esse cenário de destruição e que tomem decisões que venham a impactar diretamente o nosso futuro e a proteção da biodiversidade.

Entendemos o quanto momentos como esse são fundamentais para garantir que as agendas dessa natureza sejam cruciais para o entendimento de que a preservação de nossas florestas são cruciais para o nosso meio ambiente! Cobramos propostas consistentes por parte dos candidatos e candidatas que disputam os cargos do Executivo Federal, Estadual e representantes no Congresso. Precisamos entender que o meio ambiente é tudo que dispomos para a nossa sobrevivência e manutenção da vida! Sem um meio ambiente equilibrado não dispomos de meios para combater a fome, a alta da inflação e as demais exigências de nossa sociedade.

A floresta está em chamas mas infelizmente essa temática não tem recebido a atenção

Temos que garantir com as nossas escolhas dos representantes deste País, que o meio ambiente seja uma das pautas principais dos futuros governos e seus representantes, na defesa da Amazônia e outros biomas como pantanal, cerrado, etc. Precisamos saber quais serão as propostas dessas candidaturas para reverter o "tamanho prejuízo" que nos cerca e que poderão nos afetar num futuro próximo! Temos nos unir pela floresta e pelos direitos dos povos indígenas, pelo combate à tamanha crise sem precedentes que nos afeta!

Pátria queimada, Brasil?!

José F. Höfling, biólogo, doutor em Ciências, professor da FOP/Unicamp

ALVO com Edirley Rodrigues

BLOG TODOS OS DIAS
WWW.EDIRLEYRODRIGUES.COM.BR

DESPEDIDA

Uma das vozes mais conhecidas e famosa da televisão brasileira está se despedindo: Carlos Eduardo Galvão Bueno. Ou simplesmente Galvão Bueno. Polêmico, ele faz no Catar sua décima terceira e última Copa do Mundo. No currículo, também as olimpíadas e corridas de Fórmula 1. Galvão Bueno começou como comentarista na Rádio Gazeta aos 23 anos de idade. Também vai acabar o "Bem, Amigos!", com o último programa dia 14 de novembro apresentando transmissão simultânea SporTV/Globo TV aberta. Já recebeu convite da TV Bandeirantes, mas garante que não deixa a Globo, que considera sua casa e faz muitos planos utilizando outras plataformas. Substituto de Galvão Bueno ainda indefinido.

PONTO FINAL

Hoje (29), às 21hs45, ou depois da novela Pantanal, acontece o debate presidencial na Globo, com presenças confirmadas de Bolsonaro (PL) e Lula (PT), Simone (MDB), Felipe (Novo) e Soraya (União). Mediação de William Bonner.

Por qual Brasil nós trabalhamos?

Lucas Romero

"O senhor consegue me ajudar?" Essa é a questão que mais tenho ouvido nas andanças como candidato a deputado estadual durante todos esses meses de campanha eleitoral. Não há como duvidar do quão desamparado está nosso povo. Não falo de assistencialismo, mas de oportunidades. Afinal, qual é o país que queremos, por qual Brasil nós todos trabalhamos?

Enquanto políticos veteranos "guerreiam" em suas candidaturas para se perpetuar no poder e manter seus privilégios às custas do suor de uma sociedade trabalhadora e pagadora de impostos, o Brasil agoniza assistindo silenciosamente a dignidade de um povo ser drenada pela ganância dos que não nos representam, dos que não representam os princípios e valores que nossa sociedade almeja.

Sei que minha fala reflete a de muitas pessoas: trabalhamos por um Brasil democrático, que acolha e represente as minorias, mas sem princípios ideológicos. Por um país com liberdade de expressão, por mais divergente que ela possa ser, onde não exista cerceamento e ativismo político de um Supremo Tribunal Federal.

Ansiamos por uma educação transformadora, integradora e emancipadora, capaz de tornar nossos jovens livres de uma escravidão social que os impeça de realizar seus sonhos de maneira ampla. Queremos que nossos jovens se mantenham satisfeitos em seu país, mas é necessária a mudança dos dados estatísticos que apontam que apenas 40% deles conseguem concluir o ensino médio.

Nosso trabalho é por uma política feita com dignidade, como deve ser, em que políticos condenados estejam ocupando o sistema prisional e não as vagas dos nossos ambientes de debate, nem tenham chances nas tentativas de nos enganar com seus discursos através de nossos televisores.

Eu nasci em uma geração que cresceu ouvindo que a política não é lugar de gente honesta. Mas discordo e acredito que não devemos aceitar essa questão como dogma. Enquanto candidato, trabalho e me posiciono de forma que pessoas sintam orgulho de seus políticos, sintam-se representadas e acolhidas e que a dignidade seja restabelecida no Estado de São Paulo, como ponto de partida para a construção de um novo e melhor Brasil.

> **Eu nasci em uma geração que cresceu ouvindo que a política não é lugar de gente honesta; mas discordo**

É preciso manter os olhos abertos e confiantes no futuro do nosso país. Não se trata apenas de algo distante, mas do futuro que se faz agora, exatamente esse que pode nos presentear ainda hoje com uma vida mais digna e igualitária. Em poucos dias, esse futuro próximo estará em nossas mãos, na ponta de nossos dedos. Chega a hora de escolhermos por qual motivo iremos trabalhar, por quais linhas escreveremos mais um capítulo de nossa história.

Desejo que você, que pede ajuda aos candidatos para ter uma vida mais alinhada com propósitos positivos, seja um ponto de apoio para a transformação consciente que todos almejam e que é possível, a partir de cada um.

Lucas Romero, empresário em Piracicaba-SP, mestre-cervejeiro pela Universidade Técnica de Berlin, na Alemanha. É candidato a deputado estadual pelo Partido Novo

Campanha eleitoral: uma jornada além dos votos

Douglas Yugi Koga

Desde o início da jornada de campanha, a única coisa de que eu tinha certeza é que terminaria no dia 2 de outubro de 2022. Desde a incerteza de ser ou não aprovado no processo seletivo do Partido Novo para concorrer ao cargo de deputado federal até a dúvida sobre a disponibilidade financeira para custear as despesas, milhões de outras incertezas foram surgindo ao longo desses longos meses.

Pode parecer simples para quem olha de fora, e eu também tinha uma percepção diferente do que é uma campanha eleitoral, ainda mais sem usar dinheiro público do fundão para pagamento de todas as necessidades, como é preceito de meu partido. Agora, avaliando essa trajetória até aqui, a poucos dias para o pleito, é inevitável refletir sobre o que mais eu poderia ter feito. Dividi essa questão com minha esposa Luciane, a quem devo mais um pouco da minha alma por tanto apoio e chegamos à conclusão de que nos dedicamos na totalidade de nossas condições e conhecimento.

Neste sentido, alguns números podem ser apresentados para que o eleitor tenha alguma noção do que envolve uma campanha. Foram mais de 4.739 km percorridos em rodovias entre mais de 25 cidades; fomos a Brasília por dias para acompanhar e entender o funcionamento da estrutura do trabalho dos deputados do partido; participamos de mais de 143 eventos gerais; 49 reuniões e treinamentos do partido; 66 horas de curso de formação política, oferecido pelo Novo.

Foi um período muito rico de aprendizados que obviamente me encheram de esperança, mesmo abrindo mão de muitas atividades pessoais e profissionais que faziam parte de minha rotina como médico cirurgião. Por meses tive compromissos de campanha todas as noites e de muitos deles eu chegava em casa de madrugada, quando minhas filhas já estavam dormindo. Deixei de me dedicar plenamente à minha carreira médica (e, assim, do meu sustento financeiro), reservando alguns períodos para que pudesse dar a atenção merecida aos pacientes que já acompanhava.

Como disse, a esperança é sempre o que nos move. Perguntam-me o que farei depois do dia da eleição e a minha resposta está na ponta da língua: independente de meu resultado na eleição, no qual estou confiante, minha primeira ação é me reconectar com minha família toda, não apenas meu pequeno núcleo. Quero me reaproximar dos meus amigos, os do pedal, os de churrasco, das conversas amenas de final de semana. Vou retomar e replanejar minha carreira, dar atenção a minha empresa médica, que ficou nas boas mãos de meus sócios nesse período, uma contribuição muito importante para minha fase de candidatura. Vou voltar a dar atenção ao espírito, pois se trata de algo necessário para o equilíbrio da vida.

> **A eleição de fato depende da empatia de quem nos acolheu com a mesma intensidade e desejo de mudança**

Creio que muitos candidatos fizeram eventualmente mais do que eu, mas fiz o meu máximo para conseguir coordenar e cumprir uma agenda organizada, dentro de toda burocracia eleitoral, lidar com o financeiro (essa parte foi sofrida), coordenar equipe de apoio, elaborar e revisar conteúdos, postagens, sites, realizar filmagens, fotos, contatar pessoas para doações à campanha eleitoral para que eu não arcasse com tudo sozinho, contratar serviços, prestar contas quase que diariamente para a contabilidade e, o mais importante, me apresentar às pessoas, expandindo meu networking, mas sempre respeitando espaços com o cuidado de não ser inconveniente e insensível aos momentos que não se tinha lugar para falar de política. Para ser um bom político, é preciso respeitar as etiquetas no sentido da ética, do comportamento harmonioso entre os seres humanos.

Não se pode começar na política quebrando regras simplesmente porque se quer ser eleito. Começamos por ser bons exemplos, é nisso que acredito. Excluindo privilégios antes de mais nada. Como candidato, é preciso encontrar seu lugar no mundo e entender que não se é mais importante do que ninguém. Humildade antes de tudo. Não vou ocupar lugar para estacionar, muito menos passar na frente em filas, por exemplo. Não podemos agir assim, seja na política ou na rotina.

Agradeço a Deus por essa oportunidade que estou tendo para conhecer pessoas e realidades de vida, anseios da sociedade e, principalmente, a convicção de que precisamos de pessoas mais sensíveis às necessidades do povo, mas que não venham como promessas vazias e sim com propostas de crescimento conjunto.

Apesar de toda a dedicação e convicção que nos move nessa jornada, a eleição de fato depende da empatia de quem nos acolheu com a mesma intensidade e desejo de mudança que carregamos. Estou feliz por minha trajetória e meu desejo é que, no romper do dia 2 de outubro, façamos justiça com uma democracia soberana, limpa, que atenda ao desejo e às necessidades do povo, lembrando que candidatos e eleitos também irão desfrutar desse Brasil novo que tanto almejamos como cidadãos.

Douglas Yugi Koga, médico cirurgião do aparelho digestivo e integra o corpo clínico do Hospital dos Fornecedores de Cana, da Unimed e do Gastrocentro de Piracicaba, candidato a deputado federal pelo Partido Novo

Afinal, o que são mandatos coletivos?

Alexandre Rollo

Mandatos coletivos seriam aqueles exercidos, ainda que extraoficialmente, por duas ou mais pessoas de forma compartilhada. Esse modelo de mandato eletivo vem se tornando cada vez mais frequente, a ponto de a Justiça Eleitoral reconhecer sua existência ao autorizar que na urna eletrônica possa figurar o nome do candidato (um só), acrescido da "designação do grupo ou coletivo social que apoia sua candidatura".

Apesar desse reconhecimento tácito feito pela Justiça Eleitoral, é importante que se diga que os mandatos coletivos não estão amparados nem pela Constituição Federal, nem pelas normas infraconstitucionais, o que confere a eles uma característica extraoficial. Ou seja, na prática, trata-se de espécie de "ficção científica". O mandato coletivo tem como ponto de partida a união de pessoas em torno de uma só candidatura. Ou seja, haverá um "candidato oficial" que, ao vencer as eleições, exercerá o mandato coletivamente, conforme acordo estabelecido no início da campanha eleitoral. O candidato é uma só pessoa.

As condições de elegibilidade e hipóteses de inelegibilidade são aferidas em relação a esse "candidato oficial". Não existe, portanto, candidatura coletiva. A candidatura é uma só, o nome na urna será de uma só pessoa e a fotografia da urna será dessa única pessoa. O resultado da eleição proclamará um só eleito, essa única pessoa será diplomada e tomará posse.

A atuação parlamentar em cada Casa Legislativa, também, é exercida por uma só pessoa. Cada Estado, por exemplo, tem um número determinado de Deputados Federais. Esse número não se altera em caso de mandato coletivo. Quem vota no Parlamento é o "candidato oficial" (agora eleito). Quem tem direito a voz e voto no Parlamento é o "candidato oficial". Ou seja, o "candidato oficial" será uma espécie de porta voz das demais pessoas que componham o mandato coletivo.

O grupo, no entanto, poderá decidir internamente as questões a serem votadas no Parlamento, para que esse porta voz registre a decisão coletiva, quando da sessão da Casa Legislativa. As presenças e ausências do parlamentar levam em conta o "candidato oficial". Já os subsídios poderão ser compartilhados entre os membros do mandato coletivo, mas o nome que constará como recebedor será o do "candidato oficial".

> **É importante que se diga que os mandatos coletivos não estão amparados nem pela Constituição**

Parece ser uma forma democrática de compartilhamento dos atos de campanha, dos custos da campanha e do posterior exercício do mandato eletivo. A grande questão que poderá gerar problema, e que por ser nova não possui precedentes formados, será no caso de desentendimento entre as pessoas que integram o mandato coletivo, desentendimento esse que poderá ser resolvido em perdas e danos já que o mandato eletivo coletivo pertence, ao fim e ao cabo, a apenas uma pessoa.

Alexandre Rollo, advogado especialista em Direito Eleitoral, Conselheiro Estadual da OAB-SP, Doutor e Mestre em Direito das Relações Sociais pela PUC/SP

CÂMARA

Fundamentais no combate à covid-19, farmacêuticas são homenageadas

Sete profissionais foram destacados durante a solenidade que aconteceu na noite de terça, 27

Eles foram a comissão de frente no período mais crítico de enfrentamento à pandemia do covid-19. Na noite de terça-feira (27), a Câmara Municipal de Piracicaba (SP) homenageou durante solenidade promovida no salão nobre "Helly de Campos Melges" sete farmacêuticas pelo "Dia do Farmacêutico" e, com o título, "Farmacêutico do Ano", de acordo com o decreto legislativo 27/2016 e requerimento 680/2022.

O presidente da Acipi (Associação Comercial e Industrial de Piracicaba) e da rede de farmácias Drogal, Marcelo Delfini Cançado, classificou os farmacêuticos como "educadores e zeladores" da saúde da população. "Eles se tornaram extremamente necessários no ecossistema da Saúde. Ser farmacêutico não tem como propósito, apenas benefício próprio. É, antes de tudo, uma autorização da sociedade, que entrega a vocês, para cuidar da saúde delas".

Para a delegada regional do CRF (Conselho Regional de Farmácia), Daniela Fernanda Masson Mattioli, os profissionais saem de suas zonas de conforto e contribuem para a melhoria da saúde da população com os serviços que realizam. "Felizmente nos deparamos com os belíssimos trabalhos que vêm sendo realizados nas mais diversas áreas de atuação do farmacêutico".

Luciane Cruz Lopes, umas das agraciadas da noite, se sentiu à vontade em falar em nome das homenageadas porque "todas" foram suas alunas. Docente há 22 anos na Unimep (Universidade Metodista de Piracicaba), Luciane contabilizou mais de sete mil estudantes no processo de formação, na universidade. "É com muito amor que me dediquei a essa profissão por caminhos um pouco diferentes das minhas colegas. Escolhi ser professora para formar e capacitar os farmacêuticos".

Davi Negri

Solenidade do "Dia do Farmacêutico" homenageou sete profissionais da área

A solenidade foi presidia pelo vereador em exercício, Felipe Gema, que destacou a importância do trabalho dos farmacêuticos junto à sociedade. "Esse reconhecimento não pode ficar somente em palavras, pois é justo que todas as categorias da Saúde sejam valorizadas com melhores salários e condições de trabalho".

HOMENAGEADAS - Adriana Aparecida Cresta –ingressou na Prefeitura Municipal de Piracicaba (SP) em 1995. Por 27 anos, foi coordenadora do Departamento de Assistência Farmacêutica, além de ter sido diretora do setor de Almoxarifado da Secretaria Municipal de Saúde. Aposentou-se neste mês.

ROSAINE ELIZINEI ROMERA VILLAR – graduou-se farmacêutica pela Unimep em 2002. Com trabalhos desenvolvidos no Hospital dos Fornecedores de Cana e Santa Casa, atualmente é gerente de suprimentos do Hospital Beneficente de São Pedro (SP).

LUCIANE CRUZ LOPES - formou-se Farmacêutica Bioquímica pela Unesp, em 1986. Fez mestrado e doutorado em Farmacologia e Terapêutica na Unicamp.

Luciana Amâncio de Godoy – concluiu em 1994, na Unimep, a graduação em Farmácia. Em 2020, terminou a pós-graduação em Farmácia Clínica pelo ICTQ Campinas (SP). É colaboradora da Rede Drogal.

Márcia Calori Matushita - cursou Ciências Farmacêuticas na Unesp, em 1986. As especializações na área vieram 1987 e 2018. É proprietária da farmácia de manipulação Bellaflora.

JOSEANE FRANCISCO DELTREGGIA – tem formação farmacêutica desde 2005. Em 2011, começou a se dedicar à docência, em cursos técnicos de farmácia. Atualmente é colaboradora do Hospital de Americana (SP), na área de Farmácia Clínica.

A mesa de honra da solenidade foi composta pela conselheira do Conselho Regional de Farmácia, Susana Yaskara Borches Herrera; Daniela Fernanda Masson Mattioli, delegada regional de Piracicaba no Conselho Regional de Farmácia do Estado de São Paulo, Daniela Fernada Masson Mattioli; Marcelo Delfini Cançado, presidente da Associação Comercial e Industrial de Piracicaba e pelo vereador, Felipe Gema.

A reunião solene foi transmitida ao vivo pela TV Câmara na frequência 11.3 UHF da TV digital aberta, além dos canais por assinatura 4 da Net / Claro e 9 da Vivo Fibra. As transmissões também ocorreram de forma simultânea nos perfis do Legislativo no Facebook e YouTube.

TRADIÇÃO

A suspensão da leitura bíblica nas sessões camarárias foi citada na segunda-feira, 26, pelo vereador Gustavo Pompeo (Avante), ao ocupar o espaço da liderança partidária na reunião da Câmara. "Não gasta nem 30 segundos para ser feita, é uma palavra de conforto e sabedoria, não vejo mal algum", concluiu, além de lembrar que a prática é "tradição" na Casa de Leis.

'DESCORTÊS' - I

A vereadora Rai de Almeida criticou, na segunda-feira, 26, o tratamento que tem recebido na Casa por parte de "alguns vereadores". Ela definiu como um tratamento "descortês". Ela lamentou o nível de "toxicidade", "agressividade" e "misoginia" no tratamento entre os pares e comentou sobre as diferenças entre os parlamentares, como os partidos políticos e posições político-ideológicas.

'DESCORTÊS' - II

"A nossa população não merece ouvir o que temos ouvido nesta Casa. Não é só desrespeito com essa vereadora e outros pares, mas com a sociedade", afirmou. Ela ainda destacou a necessidade de se seguir o que está no Regimento Interno em relação aos pedidos de "Pela Ordem" e "Questão de Ordem" durante as sessões camarárias.

LULA

O ex-presidente Luiz Inácio Lula da Silva votará no próximo domingo, 2, a partir das 8h, na Escola Estadual Firmino Correia de Araújo, em São Bernardo do Campo. Após votar, atenderá à imprensa no local. À tarde, o ex-presidente acompanhará a apuração dos votos em um hotel de São Paulo, a partir das 17h. O local será informado em breve.

TÁTICA

O prefeito Luciano Almeida adotou a velha tática de não declarar apoio e voto a nenhum candidato formalmente nestas eleições. Por isso, tem sido respeitoso e respeitado por todos.

SONHO

Mas o Capiau teve um sonho e nele Luciano dizia que ideologicamente se alinha ao Novo. Fraternalmente, gosta muito do ex-governador Geraldo Alckmin, candidato a vice-presidente na chapa com Lula. Afinal, Luciano já trabalhou com Geraldo no governo paulista. Aí o Capiau mostrou dois números pra ele: 13 e 22... mas nessa hora o Capiau acordou... e ficou sem saber.

DECLARAÇÃO

Os vereadores Ary Pedroso (Solidariedade), Ana Pavão (PL) e Cassio "Fala Pira" (PL) já declararam formalmente apoio à candidatura do deputado Alex de Madureira (PL). Mais recentemente, o presidente em exercício da Câmara, Acácio Godoy (PP), também declarou apoio. Mas ainda outros apoios estão sendo aguardados.

CARREATA

Alex de Madureira realiza carreata neste sábado, 1o, com saída prevista para às 9h30 do bolsão da Estação da Paulista, seguindo pelas principais avenidas da cidade. O movimento em apoio ao deputado estadual que tenta a reeleição será finalizado em Artemis, onde ele nasceu.

CAMINHADA

Já a deputada estadual Professora Bebel, também candidata à reeleição, irá caminhar ao lado dos candidatos Geraldo Alckmin (vice-presidente), Fernando Haddad (governador) e Márcio França (senador) nesta sexta-feira, a partir das 16h30, também com concentração na Estação da Paulista. São os últimos dias de campanha acirrando as ações e a busca de votos na cidade.

PRAIA - I

Repercutiu mal as recentes falas do ministro da Economia, Paulo Guedes. Em entrevista ao Flow Podcast, na terça-feira, 27, ele voltou a defender a venda de praias no País. "Tem trilhões de ativos mal-usados. Por exemplo, tem um grupo de fora que quer comprar uma praia numa região importante do Brasil. Quer pagar US$ 1 bilhão. Aí você chega lá e pergunta: 'Vem cá, vamos fazer o leilão dessa praia?'. Não, não pode. 'Por quê?'. 'Isso é da Marinha'", declarou.

PRAIA - II

O Capiau, idoso e cansado, gosta de bebericar, sempre socialmente, uma caipirinha à beira-mar. E lembra ao ministro que o artigo 20 da Constituição estabelece que estes locais, assim como as ilhas, integram a lista de bens da União. E, ainda, conforme uma lei dos tempos do presidente José Sarney, elas são bens públicos de uso comum do povo, asseguro o livre e franco acesso a elas.

POSITIVO - I

A estratégia da campanha do ex-presidente Lula está muito focada em criar um "movimento positivo" no País em torno do retorno ao cargo máximo da Nação. Esta semana começou com uma superlive, transmitida pelas redes sociais do PT e do candidato, com o apoio de artistas, encerrando-se com um discurso otimista do ex-metalúrgico que tenta seu terceiro mandato.

POSITIVO - II

O ambiente positivo também inclui a consolidação do que está se chamando de "frente amplíssima", com apoios de diferentes setores. Na terça-feira, 27, foi a vez de tucanos e ex-tucanos, como o ex-presidente do BNDES, André Lara Resende - um dos pais do Plano Real -, e ex-ministros de FHC, como Luiz Carlos Bresser-Pereira, Paulo Sérgio Pinheiro e Claudia Costin.

POSITIVO - III

O ex-ministro do STF, Celso de Mello também se uniu à "frente amplíssima" formada em torno da candidatura à Presidência da República do ex-presidente Lula. Em uma nota publicada na noite de terça-feira, Mello qualifica o presidente Jair Bolsonaro (PL) como um "político menor" e que não tem "estatura" para chefiar o Executivo. E assim declarou voto no ex-metalúrgico.

GUARDA CIVIL

Alunos da escola Prof. José Toledo conhecem Grupamento Ciclístico

Divulgação

Alunos da EE José Martin de Toledo conheceram um pouco do trabalho do Grupamento Ciclístico da GC

A Guarda Civil de Piracicaba ministrou palestra na Escola Estadual Professor José Martins de Toledo, em Artemis, sobre o trabalho do Grupamento de Patrulhamento Ciclístico da corporação. A atividade foi direcionada a alunos do 8º e 9º ano do ensino fundamental 2, cujo tema foi A Vida em Duas Rodas. O convite foi feito pela direção da escola e pelo vereador Josef Borges. Representando o Grupamento Ciclístico participaram os guardas-civis Harley, Gil, Viviane e o subinspetor Rodrigues.

Segundo o guarda-civil Harley, que conduziu a palestra, o convite foi uma ótima oportunidade de poder detalhar aos alunos um pouco do trabalho diário do Grupamento Ciclístico, que tem função estratégica junto à corporação, principalmente na agilidade no atendimento das ocorrências. Segundo ele, o objetivo do encontro foi demonstrar aos alunos que a bike não é só diversão e que pode ser um meio de vida e de condicionamento físico, trazendo melhoria na qualidade de vida e de saúde.

ATUAÇÃO - Criado em 1º de abril de 2003, o Grupamento Ciclístico tem oito integrantes, que atuam no patrulhamento na área central e adjacências, em seus corredores comerciais e bancários. A vantagem dessa modalidade de patrulhamento é o deslocamento rápido pelos corredores da área central, que conta com trânsito lento, sendo possível a chegada de forma silenciosa e rápida, além do contato direto com a população, por conta das bicicletas.

As bicicletas do Grupamento são equipadas com sirenes e luzes, a fim de facilitar a visibilidade e segurança em deslocamentos para atendimento das ocorrências. Contam ainda com bagageiro, onde são levados os equipamentos de trabalho dos guardas.

POLÍTICA

Bebel ressalta declaração de Lula de que escola de tempo integral sem estrutura é "quase uma prisão"

Para a parlamentar petista, que é professora, são sábias palavras de quem já governou o país tratando a educação com prioridade

Para a deputada estadual Professora Bebel (PT), a declaração de Lula, candidato a presidente da República, de que "escola em tempo integral sem estrutura é quase uma prisão", são sábias palavras de quem já governou o país tratando a educação com prioridade. "Nós defendemos a educação pública de qualidade, com escolas cuja estrutura seja capaz de receber e reter generosamente nossas crianças e adolescentes, convidando-os a uma experiência educacional robusta e transformadora, não programas aligeirados e excludentes como esse PEI (Programa de Escola de Tempo Integral) que o governo de Rodrigo Garcia e João Doria (PSDB) impôs às comunidades escolares e à sociedade em São Paulo", enfatiza a parlamentar.

Durante encontro com ex-atletas, em São Paulo, na última terça-feira, 27 de setembro, o candidato à presidência pelo PT disse: "Nós queremos agora fazer escola de tempo integral. Como é que você vai manter uma criança de tempo integral em uma escola de concreto armado, onde não tem uma árvore, não tem uma quadra, não tem um campo, não tem nada? É quase uma prisão. O moleque tá preso de dia e vai dormir em casa à noite".

Lula comentava a falta de infraestrutura para crianças praticarem esportes no país. Segundo ele, é necessário "tirar a meninada de casa para fazer coisa saudável". "O esporte mexe com uma criança, ele corrige o comportamento da criança", afirmou.

O presidente defendeu que o Estado deve intervir para criar condições de incentivo a atletas que não tenham recursos financeiros. "Nenhum empresário, por mais avançado, por mais progressista que seja, vai investir em um atleta sem antes ele provar que pode dar retorno financeiro", afirmou, questionando como uma criança "que mora em Heliópolis vai treinar natação, basquete, vôlei e praticar qualquer esporte".

Bebel reforça que "Lula sabe o que diz. "Foi o presidente que mais investiu na educação brasileira em toda a sua história. Por isso, queremos eleger o ex-ministro da Educação de Lula, Fernando Haddad, governador de São Paulo, que criou o FIES, o Prouni e sabe da importância e da necessidade de ser feito um grande investimento na educação pública no Estado de São Paulo, dando condições de trabalho e valorizando os profissionais da educação".

Divulgação

Deputada estadual Professora Bebel diz que ela e Lula defendem educação pública de qualidade, com escolas cuja estrutura seja capaz de receber e reter generosamente os estudantes

Saúde Oral

Dente também pode ser doado

O Dia Nacional de Doação de Órgãos, lembrado em 27 de setembro, foi criado para conscientizar a sociedade sobre a importância da doação de órgãos. O Brasil está entre os maiores transplantadores de órgãos, tecidos e células do mundo. Porém, o que muitas pessoas não sabem é que o dente tecnicamente também é considerado um órgão e, como qualquer outro órgão do corpo humano, pode ser doado.

Seja o dente de leite que está caindo ou o permanente extraído, a sua doação é de extrema importância. Por isso, não deve ser descartado. O indicado é encaminhar esse dente aos biobancos ou bancos de dentes, onde terá um destino apropriado.

A drª. Claudia Pires Miguel - cirurgiã-dentista e especialista em implantodontia - lembra que "de acordo com o regulatório atual, as instituições de ensino de odontologia precisam manter os seus próprios bancos de dentes ou buscarem parcerias para viabilizar a disponibilização deste material". No entanto, ela explica que nem somente de dentes depende a pesquisa em odontologia. "Materiais biológicos humanos, como pedaços de ossos, gengiva, saco pericoronário e demais tecidos biológicos que contêm, inclusive, DNA, podem ser armazenados em biobancos".

APROVADO

Programa de aquisição fortalece agricultura familiar no Município

Projeto de lei prevê aquisição de 30% de alimentos da agricultura familiar em compras públicas

Foi aprovado nesta segunda-feira, 26, na Câmara Municipal de Piracicaba, o projeto de lei 141/2022, da Prefeitura, que institui o Programa Municipal de Aquisição da Agricultura Familiar de Piracicaba, que irá exigir a aquisição de pelo menos 30% de produtos provenientes da agricultura familiar do município em compras públicas de alimentos.

Esta porcentagem mínima deve ser empregada nas compras de alimentos para abastecimento da rede pública de ensino, bem como a rede filantrópica, comunitária e confessional de ensino, que recebem recursos públicos, como também para a rede socioassistencial e do Banco de Alimentos, equipamentos de alimentação e nutrição e demais instituições públicas com fornecimento regular de refeições.

Entre os objetivos do programa, elencados pela Sema (Secretaria Municipal de Agricultura e Abastecimento), está o fomento à produção da agricultura familiar, orgânica e agroecológica no município, promover e fortalecer práticas de segurança alimentar e nutricional local e garantir o acesso a alimentos adequados e saudáveis.

Os agricultores da Coopihort (Cooperativa Piracicabana de Horticultores) estiveram presentes na galeria do plenário da Câmara para acompanhar a votação. O presidente da cooperativa e agricultor familiar, Vanderlei Sanches, fez uso da tribuna para a defesa do projeto.

"De nada adianta produzir se não tivermos onde vender, então este projeto de lei vai beneficiar não só a população que se beneficiará dessa compra, como também nós agricultores, com mais emprego e renda para nossa profissão", disse.

"Isso nos fortalece e dá mais estímulo para as pessoas continuarem trabalhando no campo, aumenta a diversidade de cultura agrícola para atender este mercado, além de ajudar na economia local, pois o dinheiro circula no próprio município", conta Thais Lásaro, agricultora familiar orgânica e agroecológica do Sítio São Benedito.

A secretária da Sema, Nancy Thame, explica que esta lei se faz necessária, pois atualmente a única compra feita com requisito mínimo à agricultura familiar é para a merenda escolar, por conta da lei federal 11.947/2009 que institui o PNAE (Programa Nacional de Alimentação Escolar), que exige a compra de pelo menos 30% de agricultura familiar.

"A ausência de demais compras no município é justamente pela falta de uma legislação que exija isso, e, com a aprovação desta que estamos propondo, vamos ampliar para toda entidade pública que recebe verba para compra de alimentos, como o Banco de Alimentos, entidades sociais e filantrópicas, Corpo de Bombeiros, etc", enfatiza a secretária.

Thais Passos/SEMA

Agricultoras orgânicas, Thais e Lourdes Lásaro

ESCOLA DO LEGISLATIVO

"Eleições 2022" é tema de palestra on-line

No formato on-line, a Escola do Legislativo da Câmara Municipal promoveu, nesta terça-feira (27), a palestra "Eleições 2022". O evento objetivou a elucidação de temas importantes relacionados ao período eleitoral como: propaganda, contas, sistemas de elegibilidade e inelegibilidade, legislação e instruções do TSE (Tribunal Superior Eleitoral).

A diretora da escola, vereadora Silvia Morales, do mandato coletivo 'A Cidade É Sua', foi quem abriu o encontro. Para palestrar, esteve presente Fábio Dionísio, advogado com atuação em Direito Público, Civil, Trabalhista e Eleitoral e presidente da Comissão de Direito Eleitoral da OAB – SP – 8ª Subseção - Piracicaba.

De acordo com Fábio Dionísio, um candidato só poderá pleitear votos nas eleições vigente, se tiver o registro da sua candidatura regular no TSE em Brasília (DF) e também no TRE (Tribunal Regional Eleitoral) de seu respectivo estado.

"Os Tribunais Regionais são considerados a primeira instância no registro das candidaturas dos deputados estaduais e federais, além dos governadores e senadores, isso porque nas eleições regionais, todos os trâmites são julgados por um Juiz da comarca, a Zona Eleitoral que recepciona e organiza todo aquele processo eleitoral", explicou.

Na cidade de Piracicaba, o advogado destacou que existem três Zonas Eleitorais que "saem" da extensão física regional do município, para atender algumas cidades ao redor como Charqueada, Rio das Pedras e Saltinho. "Essas Zonas então fazem a análise e o julgamento das cidades vizinhas, além do processo de registro, candidatura e a prestação de contas", disse.

Como marcos regulatórios, Dionísio destacou a Constituição Federal, o Código Eleitoral, a lei 9.096/95 dos partidos políticos, a lei 9.504/97 das eleições e a lei complementar 64/90 das inelegibilidades, conhecida também como "ficha limpa". "Toda essa legislação que resguarda o processo eleitoral deve ser muito mais observada e seguida pelos candidatos", pontuou.

O palestrante também explicou sobre o que se trata o chamado "quociente eleitoral", nome que se dá ao número mínimo de votos que o candidato precisa fazer para ser eleito. De acordo com a explicação, a regra amparada pela legislação considera o número total de votos válidos e divide o total pelo número de vagas em disputa. "Essa forma permite que cada partido ocupe uma cadeira em disputa. Se o partido fizer três vezes o número necessário, ele obtém assim mais duas cadeiras para a sua chapa de candidatos", detalhou.

É importante, segundo Dionísio, que os eleitores entendam a ideia do sistema proporcional, considerando os dois fatores que elegem um candidato. Dessa forma, além do candidato, é preciso decidir pelo partido ao qual o eleitor deseja ser representado.

A palestra foi acompanhada por alunos previamente inscritos pelo site da Câmara via Zoom e YouTube.

Reprodução/Internet

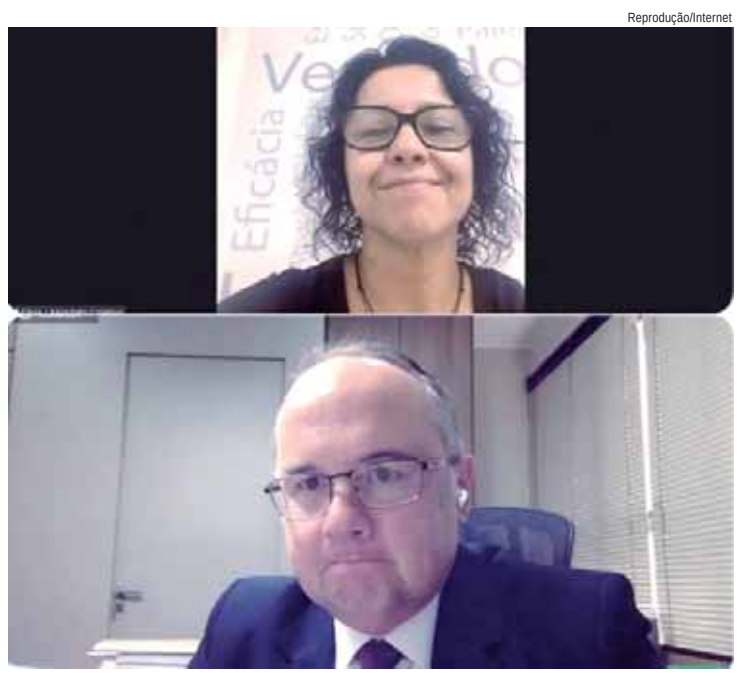

Evento foi promovido pela Escola do Legislativo nesta terça (27)

SETEMBRO AMARELO

A sua chance de saber como ajudar

O Fórum Mundial Espírito e Ciência, da LBV, mais uma vez convida a todos para uma transmissão ao vivo sobre uma temática muito importante e que deve ser tratada em toda a sua amplitude: "Prevenção do suicídio: o que podemos fazer?" A roda de conversa será nesta quinta (29), às 19h30, pelo YouTube do Fórum Mundial Espírito e Ciência, da LBV. A transmissão contará com a presença do dr. Antônio Geraldo, presidente da Associação Brasileira de Psiquiatria e Coordenador Nacional da Campanha Setembro Amarelo. Você poderá interagir com comentários e dúvidas sobre o tema. Será uma oportunidade de reforçar informações sobre as formas de atuação Pela Vida. Vamos compreender: como falar sobre suicídio com os jovens?; como a mídia pode ajudar na prevenção ao suicídio?; qual o papel da família e da sociedade?; o que fazer em casos de emergência?

Divulgação

NHÔ CINE

A Viagem de Pedro será exibido hoje, 29, na Biblioteca Municipal

Divulgação

Filme A viagem de Pedro será apresentado na Biblioteca Municipal

O longa-metragem A Viagem de Pedro (2021), de Laís Bodansky, e o curta piracicabano Fogo Azul (2016), de Bruno Mattos, serão exibidos no Anfiteatro da Biblioteca Municipal Ricardo Ferraz de Arruda Pinto, hoje, 29, às 19h, gratuitamente. A exibição é feita pelo Misp (Museu da Imagem e do Som de Piracicaba), por meio do projeto Nhô Cine, em parceria com a Biblioteca.

Recém-lançado e premiado em Amsterdã, A Viagem de Pedro, se passa em 1831. Durante a travessia do Atlântico em uma fragata inglesa rumo à Europa, Pedro (Cauã Reymond), o ex-imperador do Brasil, busca forças físicas e emocionais para enfrentar seu irmão, que usurpou seu reino em Portugal. Pedro se vê doente e inseguro. Ele entra na embarcação em busca de um lugar e também em busca de si mesmo.

O curta-metragem Fogo Azul, dirigido por Bruno Mattos, é o primeiro episódio da websérie Crônicas do Mundo Moderno, vencedora do Prêmio Jaguatirica (Unimep), que traz em seu enredo problemas do nosso cotidiano como depressão, tristeza, fuga da realidade, levando o espectador a uma reflexão acerca da vivência humana.

"O filme vem por meio da ótima parceria do MIS SP com a Prefeitura de Piracicaba, Semac e Museu da Imagem e do Som de Piracicaba. Neste projeto há vários filmes que estão sendo exibidos na Biblioteca Municipal, oficinas sobre o meio audiovisual e filmes com debates de forma on-line. Nesta quinta-feira teremos o previlégio de ver um filme lançamento nesta parceria chamada Pontos MIS, na qual acreditamos ser um avanço para o cineclube de Piracicaba chamado Nhô Cine, que agrega outra parceria do meio audiovisual de Piracicaba. Neste trabalho conjunto acreditamos fomentar cada vez mais o cinema da região com exibições ou produções", disse o diretor do Misp, Pedro Maurano.

O projeto conta com o apoio grupo Cena14, com Biblioteca Municipal e Unimep (Universidade de Metodista de Piracicaba). Também haverá promoção de conversação sobre as produções, principalmente sobre as de curtas locais, com direito a pipoca.

SERVIÇO
Projeto Nhô Cine - Apresentação dos filmes A Viagem de Pedro (2021), de Laís Bodansky, com classificação indicativa de 14 anos, e do curta piracicabano Fogo Azul (2016), de Bruno Mattos, com classificação indicativa de 10 anos. No Anfiteatro da Biblioteca Municipal Ricardo Ferraz de Arruda Pinto, rua Saldanha Marinho, 333, Centro. Gratuito.

CÃES PARA ADOÇÃO

Dois filhotes – um macho e uma fêmea – e uma fêmea adulta foram encontrados na rua e estão em um lar temporário, esperando adoção. Contato: (19) 994731445 – Patrícia.

PISCINAS

Complexo Aquático será reaberto em outubro

Fechado desde 2018, espaço receberá aulas de natação, hidroginástica e atividades aquáticas a partir de 10/10

O Complexo Aquático Dr. Samuel de Castro Neves será reativado no mês de outubro. A informação foi divulgada ontem, 28, pela Secretaria de Esportes, Lazer e Atividades Motoras (Selam). As aulas de natação e hidroginástica, assim como as atividades do Projeto Clarear, serão retomadas no espaço a partir do dia 10/10, inicialmente apenas com os alunos já inscritos nas três modalidades - segundo a Pasta, novas inscrições serão abertas em novembro. "A ideia é retomar as atividades gradativamente, contemplaremos os alunos que já estavam realizando aulas no período do verão passado. Depois, vamos incluir novos alunos com a abertura de vagas", afirmou a professora de natação da Selam, Beatriz Beig.

Fechado desde 2018, o local passou por um processo de revitalização que começou em julho de 2020. A reforma custou o total de R$ 1.292.633,48 aos cofres públicos e foi realizada pela empresa Spalla Engenheria. O contrato entre as duas partes terminou em julho do ano passado, quando a Prefeitura de Piracicaba elaborou um relatório técnico que apontava problemas estruturais e a necessidade de ajustes. De lá para cá, o complexo passou por uma série de reparos e novos testes. A entrega da obra foi aceita no início deste mês de setembro pela Secretaria Municipal de Obras (Semob), que deu o aval para utilização do espaço.

No complexo, serão desenvolvidos os programas da secretaria, como o PAM (Programa de Atividades Motoras) e o PDB (Programa Desporto de Base), com aulas de natação, hidroginástica e demais atividades aquáticas. O PDB é destinado para crianças e adolescentes de 7 a 17 anos de idade; o PAM atende pessoas com idade acima de 18 anos. O local também atenderá os alunos do Clarear, projeto direcionado a pessoas com deficiência física de todos as faixas etárias. Além disso, o espaço poderá abrigar eventos esportivos competitivos, como é o caso dos Jogos Metropira 2022.

Além do Complexo Aquático Dr. Samuel de Castro Neves, a Selam continuará oferecendo aulas gratuitas de natação e hidroginástica em outros dois núcleos: Centro Cultural e Recreativo Cristóvão Colombo e clube da AFPMP (Associação dos Funcionários Públicos Municipais de Piracicaba), respectivamente. Assim, a secretaria deve ampliar o número de atendimentos para as atividades aquáticas – atualmente, cerca de 1.600 pessoas estão inscritas nas aulas, que acontecem semanalmente.

Inaugurado em 1976, o Complexo Aquático Dr. Samuel de Castro Neves teve a antiga piscina olímpica dividida em duas: uma semiolímpica (25x25 metros), que poderá receber competições, além de atividades de iniciação e treinamentos, e outra medindo 12,5x25 metros, que será utilizada especialmente para aulas de hidroginástica. A reconstrução inclui novos equipamentos, como bombas e tubulações, reduzindo o custo de manutenção.

Divulgação

O Complexo Aquático terá as atividades retomadas no mês de outubro

'MOTOBOX'

Piracicaba recebe novas faixas de espera para motocicletas

Assessoria Parlamentar

"Isso garante mais segurança não só para os motociclistas, mas para trânsito em geral", disse Gustavo Pompeo

Na madrugada da última quinta-feira (22), o vereador Gustavo Pompeo esteve presente nos trabalhos de pintura das novas faixas de motobox em Piracicaba. "Isso garante mais segurança não só para os motociclistas, mas para trânsito em geral", disse o parlamentar, que já reivindicava o estabelecimento da área de espera exclusiva há algum tempo.

Com a realização do serviço, Piracicaba conta com mais quatro pontos de motobox, área de espera exclusiva para motocicletas em semáforo, que colabora para a segurança e fluidez no trânsito. A iniciativa é da Prefeitura de Piracicaba, por meio da Semuttran (Secretaria Municipal de Mobilidade Urbana, Trânsito e Transportes).

Os pontos de motobox nos quais o vereador acompanhou o trabalho de pintura são no encontro da avenida José Micheletti com a rua XV de Novembro; avenida Armando de Salles Oliveira com a rua Regente Feijó; avenida Armando Salles de Oliveira com a rua Saldanha Marinho e avenida Rui Barbosa com a avenida Juscelino Kubitschek de Oliveira.

A área de espera para motocicletas foi regulamentada pelo CTB (Código de Trânsito Brasileiro) em 2020 e é uma "área delimitada por duas linhas de retenção destinadas exclusivamente à espera de motocicletas, motonetas e ciclomotores, junto à aproximação semafórica, imediatamente à frente da linha de retenção dos demais veículos".

ATENDIMENTO

Há falta de medicamentos em unidades, destaca "Fala Pira"

Os requerimentos 691/22 e 692/22, do vereador Cássio Luiz Barbosa, o "Fala Pira", que solicitam informações Executivo sobre falta de medicamentos nas UPAs (Unidades de Pronto Atendimento) "Dr. Alfredo José de Castro Neves, na Vila Rezende, e "Nestor Longatto", no Bairro Vila Sônia, respectivamente, foram aprovados durante a 45ª reunião ordinária, realizada segunda-feira (26).

De acordo com as proposituras, há falta de determinados medicamentos nas unidades de atendimento e o parlamentar questiona se a secretaria municipal de Saúde tem conhecimento sobre essa falta; em caso positivo, por qual motivo ainda não foram tomadas as providências cabíveis para disponibilização dos medicamentos e insumos faltantes e se o município, juntamente com a secretaria da saúde, possui um planejamento (semanal, mensal, anual) referente aos medicamentos e insumos e as quantidades de usuários que os utilizam.

Cássio Fala Pira contou que visitou os postos de saúde e os funcionários mostraram as gavetas que armazenam os medicamentos vazias. "E falta seringa também. A situação chegou ao fundo do poço. As crianças ficaram seis horas para serem atendidas. E quem não tem dinheiro para comprar esses medicamentos? Uma médica disse que saiu do atendimento de uma criança de uma família muito simples e saiu para comprar remédio. Queremos que esse requerimento simples seja respondido. Quando vamos na farmácia tem o medicamento, mas no SUS não tem. Por que não conseguimos comprar em uma cidade tão rica quanto Piracicaba", questionou.

TRÂNSITO

Rampas de acessibilidade são debatidas com secretária

Assessoria Parlamentar

Gema foi recebido pela secretária da Semuttran, Jane Oliveira Franco

O vereador Felipe Gema se reuniu, nesta segunda-feira (26), com a secretária municipal de Trânsito e Transportes (Semuttran), Jane Franco de Oliveira. Na reunião foi discutido sobre as rampas de acessibilidade. Gema afirmou que sempre reparou nas rampas em calçadas, mas que recentemente não tem notado com tanta frequência e, por isso, o interesse em indicar que fossem colocadas novas rampas nas calçadas do município. A secretaria informou que as rampas fazem parte do plano de mobilidade que tem um prazo de validade e precisa ter consonância com o plano diretor. Jane afirmou que iniciará a elaboração de um novo plano de mobilidade para dar prosseguimento ao processo de licitação e ressaltou que a demanda será coletada por meio de ligações ao 156, ofícios e indicações.

INFORME PUBLICITÁRIO

Contrariando Constituições, Leis e Decretos, o governo do Estado (ex-governador, atual governador e deputados) confiscou aposentadorias e pensões de milhares de trabalhadores paulistas.

Veja a relação dos deputados – geral e da nossa região – responsáveis por essa tragédia no link www.bit.ly/pl529-20.

Eles votaram contra nós, o povo!

Junto com o atual candidato a governador, eles não deverão ser reeleitos, para o bem do nosso Estado e da nossa região!

"NÃO VOTE EM QUEM VOTOU CONTRA OS SERVIÇOS PÚBLICOS"!

udemo
SINDICATO DE ESPECIALISTAS DE EDUCAÇÃO DO MAGISTÉRIO OFICIAL DO ESTADO DE SÃO PAULO

LANÇAMENTO

SCRUBS
PROFISSIONAIS DA SAÚDE

BELAFRE care

www.belafrecare.com.br
@belafrecare 19 99297-8170
Rua Dr. João Conceição, 974 - Paulista
Av. Dona Lídia, 671 - Vila Rezende

Louis Belafre

Advocacia Previdenciária

Dr. Marco Antonio de M. Turelli

Cel: (15) 99712-3229 ou (15) 99686-1213 - (Dra. Silvia)
Fone: (15) 3283-6030 - Cel.: (15) 9.9809-6030
e mail: maturelli@gmail.com
Atendimento também virtual ,em razão da pandemia que nos assola.

Escritório Central: (15) 9.9740-0050
Rua Barão do Rio Branco, 266 - Laranjal Paulista.

SÃO JOSE REPAROS
TUDO O QUE VOCÊ PRECISA EM UM SÓ LUGAR!
São José Reparos
HIDRÁULICA, ELÉTRICA,DESENTUPIDORA
ASSISTÉCIA TÉCNICA E VENDAS
hydra CENSI Zagonel FORTLEV ILUMI Blukit
LORENZETTI As Melhores Marcas!
Siga @sjreparos
São José Reparos
Visite! www.saojosereparos.com.br
saojosereparos2@gmail.com
(19) 3035.1195
(19) 2532.1066
WHATSAPP 19 - 99971.4474
PEDIDOS ONLINE
Rua: Brasílio Machado 2658 Paulista - Piracicaba

Deputado Federal
PAIVA
7734
Esse sabe o que
FAZER!

Show do
PAULO EDUARDO
Ouça pelo celular!
www.radiointeriorana.com.br
9h30 da Manhã
e às 8h da Noite
Para ouvir nossa rádio RadiosNet

BANCAS ONDE ESTÃO DISPONÍVEIS EXEMPLARES
DO JORNAL A TRIBUNA PIRACICABANA

Banca Parafuso
Av. Barão de Serra Negra s/n

Banca Dois Córregos
Av. Dois Córregos, 540

Livraria São Paulo
Av. São Paulo, 399

Banca do Pilon
R. XV de Novembro
(atrás da Catedral)

Revistaria da
Estação Rodoviária
(Jornais e Revistas)

ENCANADOR E DESENTUPIDORA
DESDE 2008
CONSERTOS DE REGISTROS
VALVULAS HYDRAS
INSTALAÇÃO DE CAIXA DE ÁGUA
INSTALAÇÃO DE BACIAS SANITÁRIAS
INSTALAÇÃO DE CHUVEIROS
CONSERTO CAIXAS ACOPLADAS
FORNECEMOS OS PRODUTOS
FORNECEMOS NOTA FISCAL
LIGOU CHEGOU!
MINEIRO ENCANADOR
19-99639.7966
WHATSAPP
Serviços e produtos a pronta entrega!
Siga @mineiro_encanador
Ronderson Batista Santos
saojosereparos@gmail.com

Comércio de fechaduras
Copias de chaves em 2 a 3 minutos
Consertos de Fechaduras, mesmo antigas
CHAVEIRO EXPRESSO
Juntos desde
1954
Rua Moraes Barros, 1205 - Cidade Alta - Piracicaba - Fone: 3422-5162 / Fax: (19) 3434-2865 | Email: contato@chaveiroexpresso.com.br

CARTÃO BENEFÍCIO
GOV SP SPPREV
CONSIGNADO
NOVA MARGEM
DE CRÉDITO*
+15%
SEM CONSULTA AO SERASA/SPC**
LIMITE DE CRÉDITO DE ATÉ 3X O SEU SALÁRIO
TAXA MAIS BARATA
POSSIBILIDADE DE SACAR ATÉ 70% DO LIMITE DO CARTÃO
@pimentaemedina
pimentaemedina.com.br
"CONFIANÇA É TUDO, AQUI VOCÊ TEM CRÉDITO!"
PIMENTA & MEDINA
CORRESPONDENTE BANCÁRIO
19 2532-6464
19 2532-6465
R. Moraes Barros, 660 - Centro - Piracicaba|SP
* Crédito sujeito a análise,e aprovação e demais condições do produto! ** Exceto restrição interna na instituição!

URBANISMO

Reunião pública discute requalificação do Centro

Encontro realizado na tarde desta terça-feira (27) congregou diversos atores para debater modificações na área central, em especial na rua Governador Pedro de Toledo

O Legislativo piracicabano discutiu, na tarde desta terça-feira (27), em reunião pública convocada pelo vereador Reinaldo Pousa por meio do requerimento 646/2022, a requalificação e reestruturação da área central, com foco na rua Governador Pedro de Toledo, um dos principais centros comerciais da cidade.

O encontro, que aconteceu no Plenário da Câmara Municipal de Piracicaba, teve grande participação de vereadores, representantes de entidades ligadas ao comércio, secretários municipais e população em geral, e promoveu um debate inicial sobre o futuro da região central.

Na abertura da reunião, Pousa exibiu um vídeo por ele gravado nas vias centrais da cidade em que aponta para a grande quantidade de fios elétricos aparentes nos postes e para bancos de madeira quebrados. "Queremos uma grande revitalização na área central", disse o parlamentar, que também é presidente da CDL (Câmara de Dirigentes Lojistas de Piracicaba).

Para ele, a transformação da rua Governador em um calçadão, ou seja, em uma área fechada para o acesso de veículos automotores, a exemplo do que já acontece em outras cidades, é uma das possibilidades que deve ser analisada e amplamente debatida:

"Um tema que há alguns anos nós vimos discutindo, é que nunca deixemos que o centro de Piracicaba e os centros comercias, de forma geral, se tornarem centros velhos. Muito se fala em calçadão e em diversas ideias. Não é que deveria necessariamente ser um calçadão, mas precisamos abrir essa discussão com a sociedade, para que cheguemos a um ponto que seja a contento de todos", analisou o parlamentar.

Marcelo Cançado, presidente da Acipi (Associação Comercial e Industrial de Piracicaba), problematizou uma eventual transformação da área em um calçadão. "O calçadão, pelo que tenho visto e lido nestes últimos anos, ele tem sido muito mais desfavorável ao comércio do que favorável", disse.

Para ele, um eventual fechamento de ruas poderia gerar um efeito secundário no aumento de tráfego nas vias adjacentes e acentuaria a dificuldade dos motoristas de encontrarem locais para estacionarem seus veículos. Ele apontou que deficiências no transporte público da cidade também trazem empecilhos à chegadas das pessoas ao centro.

"Outra coisa que nos preocupa é que a rua Governador, depois das 18h, ela perde o movimento. No entanto, ela ainda é meio de acesso para veículos. Quando você transforma a rua em calçadão, você perde cem por cento desse movimento. Hoje, a praça José Bonifácio é moradia para várias pessoas. Será que um calçadão não seria mais um opção de moradia sem carros passando?", questionou o presidente da Acipi.

Divulgação

Reunião pública realizada na tarde desta terça-feira (27) congregou representes do poder público, comerciantes e interessados em debater a revitalização da área central

De acordo Rose Massarutto, diretora da área de Turismo da Semdettur (Secretaria Municipal de Desenvolvimento Econômico, Trabalho e Turismo), eventuais alterações na área central precisam ser pensadas sob diversas perspectivas e devem, necessariamente, também abarcar outras áreas relevantes para o desenvolvimento da cidade, com a Rua do Porto e o Engenho Central:

"É um grande desafio tanto para a área pública quanto para a iniciativa privada organizada pensar sobre isso. Há uma proposta dentro do atual governo de repensar essa área central (...). Em muitos anos já vem sendo estudado com o Ipplap (Instituto de Pesquisa e Planejamento de Piracicaba) essa área, e conversamos sobre a possibilidade de uma interligação entre a área central, a Rua do Porto e o Engenho Central, áreas estas que estão tão próximas. São áreas importantes, onde a cidade nasce, e elas não estão interligadas", ponderou.

Segundo Massarutto, a área central deve ser valorizada, tanto pelo seu patrimônio histórico e cultural quanto pelos comércios e habitações lá existentes: "depois do horário de funcionamento do comércio ela fica vazia. Aos sábados e domingos ela fica vazia. Como trazemos pessoas para a área central? O que aconteceu durante tanto tempo que a gente desvalorizou isso e as pessoas não estão mais morando na área central?", refletiu.

A titular da Semuttran (Secretaria Municipal de Mobilidade Urbana, Trânsito e Transporte), Jane Franco, lembrou que a pasta, por meio do projeto "Rede Ruas Completas" estuda como melhorar as vias da cidade, em especial na região central, e disse: "precisamos, de fato, fazer toda uma recuperação, com muito estudo, para que se favoreçam todos os modais e que atendamos a todos. Temos a questão do estacionamento [rotativo], a qual estamos sendo amplamente cobrados e cujo edital está em vias de ser republicado, justamente para que consigamos atender não só ao comércio, mas a todos que passam pelo local", disse.

Para a vereadora Sílvia Morales, os chamados "espaços ociosos" da cidade precisam ser ocupados. "Temos que dar vida aos espaços públicos", disse a parlamentar, que na sequência pediu aos engenheiros e arquitetos participação neste debate. "Nós vemos em outras cidades, no Brasil e fora do país, onde as coisas funcionam. Em Londres, todo mundo anda a pé. O que acontece? Os transportes públicos são de qualidade, eficazes e baratos, mas isso é uma construção, assim como a mobilidade ativa", disse.

Ana Pavão ponderou que qualquer alteração na região central deve ser amplamente debatida e ter seus eventuais impactos pormenorizados: "antes de 'mudar a cara' da Governador nós precisamos ouvir o pessoal do comércio. Nós temos a certeza de que vai reavivar o comércio ou nós vamos acabar de matar o comércio? É isso que temos que ver. Para se começar um projeto, é preciso mudar a cultura. E nossa cidade tem uma cultura em relação às compras, em relação a ir à Governador e em relação a andar a pé ou de bicicleta", analisou a vereadora.

Segundo o líder do Governo na Câmara, vereador Josef Borges, "é importante que sentemos à mesa com as entidades ligadas ao comércio, pois são eles que sabem e têm esse know-how. Então, é um projeto que tem ser conversado e dialogado. Precisamos saber como trazer esses benefícios, se vamos precisar de investimentos de uma loja de departamento ou de alguma coisa que consiga atrair o público", falou.

O parlamentar também lembrou que, em muitos centros urbanos da Europa, os estacionamentos verticais são estratégias adotadas para reduzir o fluxo de veículos nas regiões centrais: "temos que pensar grande também. Acredito que esses estacionamentos verticais resolveriam em grande parte esse problema de estacionamento", disse.

Para Cássio Luiz Barbosa, "nossa cidade está crescendo desordenadamente. Hoje, se você desce a Governador em um horário de pico, para você chegar ao final dela, você não consegue, você demora uma hora, uma hora e meia para chegar. (...) Eu fico imaginando essa cidade daqui a 15, 20 anos", disse, e citou, na sequência, o exemplo de sua cidade natal, Belo Horizonte (MG):

"Ela não foi uma cidade projetada, ela foi feita dentro de uma avenida, a avenida do Contorno, e a cidade "estourou". O que tiveram que fazer? Tiveram que desapropriar, indenizar, tirar casas e abrir vias, e Piracicaba está no mesmo caminho", analisou o parlamentar.

O presidente em exercício da Câmara, Acácio Godoy, lembrou que qualquer decisão deve ser "técnica, jurídica e política". Para ele, a reunião foi um exemplo vivo de que "o espaço político abriu as portas para que o comerciante fale em primeira pessoa. Se vamos debater qualquer assunto em nossa cidade, é assim que devemos fazer. A pessoa que será atingida pela decisão, ela tem que ter voz", afirmou.

Na sequência, Godoy sugeriu a criação de grupos de trabalho envolvendo todos os atores sociais interessados em discutir projetos para a área central: "vamos montar grupos de trabalho que coloquem os comerciantes, com suas representações, a Câmara e o Executivo para que possamos chegar a soluções que possam ser aplicadas".

A proposta de criação de grupos de trabalho foi acatada pelos presentes e ficará sob a coordenação da Secretaria municipal de Governo, comandada por Carlos Beltrame.

A reunião pública, que foi transmitida ao vivo pela TV Câmara e pelas redes sociais do Legislativo.

URNAS

Teste de Integridade contará com dois aviões fretados

O Tribunal Regional Eleitoral de São Paulo (TRE-SP) usará dois aviões para transportar as urnas eletrônicas escolhidas para o Teste de Integridade nas eleições deste ano. O procedimento é uma auditoria realizada por meio de uma espécie de votação paralela com cédulas em papel.

Nestas eleições, o Teste de Integridade será feito em 33 urnas eletrônicas selecionadas por entidades da sociedade civil convidadas, como OAB, Ministério Público, Polícia Federal, Sociedade Brasileira de Computação, Federação das Indústrias do Estado de São Paulo (Fiesp), instituições do Sistema S (Senai, Sesc, Senac etc.), Forças Armadas e partidos políticos.

O procedimento, que é realizado desde 2002, teve o número de urnas eletrônicas ampliado de 5 para 33, como mais uma prova da confiabilidade do sistema, que é utilizado com segurança no país desde 1996. Desse total, seis urnas passarão pelo Teste de Integridade nas próprias seções eleitorais, com o uso de biometria de eleitores voluntários.

Na véspera da eleição, as outras 27 urnas serão retiradas das seções eleitorais e trazidas para o Centro Cultural São Paulo, onde será realizado o Teste de Integridade. Novas urnas eletrônicas serão colocadas no lugar daquelas selecionadas para a auditoria, sem nenhum prejuízo aos eleitores nos locais de votação. As entidades fiscalizadoras poderão escolher as urnas eletrônicas em todo o estado de São Paulo, que foi dividido em cinco grupos por questão de logística, de acordo com padrões estatísticos.

Quatro grupos têm uma cidade polo, para onde serão levadas as urnas que depois serão transportadas em dois aviões até a capital: Bauru, Presidente Prudente, São José do Rio Preto e Ribeirão Preto. O tempo máximo estimado entre cada cidade polo e o município mais distante do grupo é de cerca de três horas de carro.

O Grupo 1, que engloba cidades a um raio de 200 km da capital (incluindo as Regiões Metropolitanas de São Paulo e de Campinas, todo o litoral do estado, o Vale do Ribeira e o Vale do Paraíba), foi subdividido em quatro subgrupos. Cada um, por sua vez, tem a sua cidade polo, de onde partirão por via terrestre as urnas selecionadas até o Centro Cultural São Paulo.

Já as urnas escolhidas nos outros quatro grupos serão transportadas por dois aviões fretados pelo TRE-SP. Um avião sairá de São Paulo até Presidente Prudente, onde recolherá as urnas escolhidas nas zonas eleitorais da região, e depois seguirá até Bauru, onde também recolherá as urnas selecionadas dentro do grupo, e em seguida voltará para a capital.

No dia da eleição, os votos das cédulas, preenchidas na véspera por representantes das entidades fiscalizadoras, serão digitados em urnas eletrônicas por servidores do Judiciário e do Ministério Público. A digitação será gravada em vídeo, para eventuais consultas posteriores. Ao final, são apurados os votos em cédulas de papel e os votos digitados nas urnas eletrônicas. O teste comprova que ambas as votações obtêm o mesmo resultado.

CÂNCER DE MAMA

Mais de 66 mil novos casos devem ser confirmados

Em 2022, estima-se que ocorrerão 66.280 casos novos de câncer de mama no Brasil, segundo o Instituto Nacional do Câncer (Inca). Com o objetivo de lembrar sobre a importância da prevenção e do diagnóstico precoce da doença, o CME (Conselho da Mulher Empreendedora) da ACIPI (Associação Comercial e Industrial de Piracicaba) realiza três eventos em alusão ao Outubro Rosa.

Intitulada "Quem procura CURA!", a iniciativa começa no dia 5 de outubro, com o 106º Encontro da Mulher Empresária. Participam do encontro o médico ginecologista, especializado em oncologia ginecológica e mastologia, Sérgio Bruno Barbosa, e a especialista em camuflagem estética e micropigmentação aerolar, Milenne Brossi.

Os dois abortam o tema "Qualidade de vida e autoestima: antes, durante e após o câncer de mama". A ação ocorre no auditório da Associação a partir das 19h.

O evento é gratuito e pede a doação de um quilo de arroz ou pó de café. Os produtos serão destinados ao Fundo Social de Solidariedade de Piracicaba (Fussp). As inscrições podem ser feitas pelo link https://forms.gle/RezyT2hdpJHE93nh7 .

No dia 19, a partir das 18h30, acontece o 8º Fórum entre Mulheres. Na ocasião, a nutricionista Daniela Tobaja palestra sobre o tema "O papel da nutrição na prevenção e tratamento do câncer".

As atividades em alusão ao Outubro Rosa, realizadas pela CME se encerram no dia 24 com o Projeto Cabelovers. Das 8h às 17h, a cabeleireira Valéria Alleoni vai disponibilizar uma equipe para realizar cortes de cabelos gratuitos para pessoas interessadas em fazer doação das madeixas para a confecção de perucas. O evento será na recepção da entidade de classe.

DADOS - O câncer de mama representa 24,5% dos casos novos por câncer em mulheres, de acordo com informações do Inca. É também a causa mais frequente de morte por câncer nessa população, com 684.996 óbitos estimados em 2020 – 15,5% dos óbitos por câncer em mulheres, de acordo com a Agência Internacional para Pesquisa em Câncer (Iarc). No Brasil, os índices da doença são mais elevados nas regiões Sul e Sudeste. Além disso, é a primeira causa de morte por câncer em mulheres.

O Inca alerta que a incidência e a mortalidade por câncer de mama tendem a crescer progressivamente a partir dos 40 anos.

SERVIÇO

A ACIPI fica na Rua do Rosário, 700, Centro. Informações pelo WhatsApp (19) 97122-5124.

GPTW

Sicredi é classificado no rankingcomo "Melhor Empresa para Trabalhar"

Divulgação

Indicação na categoria Cooperativas de Crédito comprova o alto nível de ambiente de trabalho e engajamento dos profissionais com a instituição financeira cooperativa

O Sicredi, instituição financeira cooperativa com mais de 6 milhões de associados e presença em todos os estados brasileiros e no Distrito Federal, foi premiado como a quarta colocação como a melhor empresa para trabalhar na categoria "Instituições Financeiras - Cooperativas de Crédito" pela GPTW (Great Place to Work). O ranking é publicado anualmente e premia as melhores empresas para trabalhar em âmbito nacional, regional, setorial e temático.

O levantamento ocorre em 53 países e define, em rankings nacionais, se os ambientes de trabalho das empresas participantes são excelentes lugares para atuar profissionalmente. A apuração é realizada por meio da Pesquisa de Clima aplicada anualmente e análise do Book de Práticas de cada empresa participante. Neste ano, a pesquisa contou com a participação de 29 mil colaboradores do Sicredi, que contribuíram com sua percepção sobre como é trabalhar na instituição, atingindo um resultado (índice de confiança) de 89%, um ponto percentual acima de 2021.

"Somos uma empresa com foco nas pessoas e, para isso, o primeiro passo é cuidar dos nossos mais de 35 mil colaboradores. São eles que no dia a dia fazem a diferença na vida de milhões de brasileiros e tudo isso começa por estarem engajados, felizes e orgulhosos de fazerem parte do Sicredi", diz Rossana Bitello, gerente de Desenvolvimento de Pessoas do Sicredi.

Em agosto de 2022 o Sicredi foi certificado pelo segundo ano consecutivo pela GPTW e, neste ano, pela primeira vez participa do ranking elaborado pela consultoria. Os destaques da certificação deste ano passaram por várias dimensões do questionário. No quesito "Orgulho", por exemplo, a frase "Levando-se tudo em conta, eu diria que este é um excelente lugar para trabalhar" obteve resultado de 96 pontos em uma escala de 100, mesma nota atribuída à citação "Quando vejo o que fazemos por aqui, sinto orgulho".

Em Employee Net Promoter Score (eNPS), dado que mostra o nível de engajamento dos colaboradores, a instituição teve nota 83, dois pontos a mais do que em 2021, resultado considerado dentro da zona de excelência. Para a apuração desse indicador, os funcionários responderam à questão: "Em uma escala de 0 a 10, o quanto você indicaria essa empresa para um amigo trabalhar?".

ADMINISTRAÇÃO

Educação dá início à manutenção das 124 escolas da Rede de Ensino

Até o final de 2022 cerca de 40 unidades escolares já receberão as obras, segundo o Departamento de Engenharia e Manutenção da Secretaria Municipal de Educação

As primeiras unidades da Rede Municipal de Ensino, desde a segunda-feira, 26, recebem manutenções estruturais e melhorias em suas estruturas. Até o final de 2022 cerca de 40 unidades já receberão as obras, segundo o Departamento de Engenharia e Manutenção da Secretaria Municipal de Educação. O investimento será de R$ 43,9 milhões, com prazo de conclusão de 12 meses.

Em uma iniciativa inédita, todas as 124 escolas que compõem a Rede Municipal de Educação receberão intervenções, conforme as necessidades de cada unidade, englobando demolições e retirada de entulho, fundação e infraestrutura, impermeabilização de ambientes e solo, melhorias em alvenaria, troca, substituição e revitalização de elementos de madeira, troca, substituição e revitalização de esquadrias metálicas, cobertura, vidros, revestimentos, pisos, pintura total interna e externa, melhorias hidráulicas, elétricas, bem como nos sistemas de rede e telefonia.

Durante a assinatura do contrato com a empresa vencedora do processo licitatório, o prefeito Luciano Almeida destacou, na oportunidade, que era latente a necessidade de melhorias estruturais nas unidades escolares do município. "Com as escolas em ordem, com os investimentos importantes que a nossa gestão vem fazendo em equipamentos, e na recomposição do quadro de servidores, a Educação em Piracicaba avançará, sem dúvidas", ressaltou o prefeito.

O secretário municipal de Educação, Bruno Roza, ressalta que há unidades na Rede que não recebiam intervenções e manutenções há mais de 30 anos e esse grande contrato vem para ofertar uma melhor estrutura às escolas. "Desde quando assumi como secretário tenho constantemente visitado a nossa Rede, coletando as demandas e visualizando as dificuldades das unidades. Todos são unânimes em questionar a falta de manutenção nos prédios das nossas escolas. Estamos apenas começando as melhorias estruturais que as nossas escolas necessitam e merecem, mas há outras intervenções por vir", frisa o chefe da Educação Municipal.

Divulgação

Investimento será de R$ 43,9 milhões e prazo de conclusão de um ano

Bruno ainda solicita a compreensão de todas as comunidades escolares. "É claro que qualquer obra gera transtorno, principalmente nas nossas escolas que continuam em funcionamento, mesmo com as obras acontecendo. Peço a compreensão e o apoio de todos os nossos gestores, professores, funcionários, alunos e pais, para que as obras possam seguir em ritmo acelerado", destaca.

OSP

Projeto que mescla música e humor é retomado pela Sinfônica de Piracicaba

Um dos principais projetos sociais de educação por meio da arte e suspenso desde o início da pandemia será retomado esta semana pela OSP (Orquestra Sinfônica de Piracicaba). Trata-se do "ABC do Dó, Ré, Mi", que contemplará 6.000 crianças do Ensino Fundamental em apresentações no Teatro Municipal Dr. Losso Netto. Música, humor e teatro se fundem no espetáculo.

A montagem reúne 18 instrumentistas, o ator Washington Poppi e o instrumentista Luis Fernando Dutra, intérprete do maestro. Os estudantes ouvem músicas do repertório infantil, aprendem sobre o papel de um maestro na orquestra e conhecem as famílias dos instrumentos. "A encenação tem como objetivo que as crianças absorvam conceitos importantes para seu aprendizado e que sejam despertados disciplina e responsabilidade, trabalho em equipe e atribuições individuais", diz o secretário municipal de Educação, Bruno Roza.

A sessão de estreia acontece às 8h30 de hoje, 29, com estudantes das escolas Professor Fabio de Souza Maria, do Jardim São Francisco, Professor Decio Miglioranza, de Ártemis, e Professor Mario Boscolo (Mirandolina), do Água Branca. Novas sessões estão previstas no mesmo dia, às 9h30, e ainda na sexta-feira (30), nos dois horários, sendo ao todo sete escolas nos dois dias. Até 25 de novembro estão programadas apresentações para estudantes de 61 unidades educacionais.

O instrumentista piracicabano André Micheletti é um dos responsáveis pela concepção do projeto, idealizado em 2015 pelo maestro emérito Jamil Maluf. Diretor artístico associado da OSP, chefe do naipe de violoncelos e professor de música no campus de Ribeirão Preto da USP (Universidade de São Paulo), Micheletti diz que a intenção é que a música seja um canal para promover a convivência social das crianças. "Queremos cidadãos melhores e acreditamos que a arte é um excelente instrumento de transformação social", avalia.

As apresentações são realizadas com recursos da Secretaria Municipal de Educação, apoiadas pela Semac (Secretaria Municipal da Ação Cultural). São patrocinadoras da Temporada 2022 da OSP: Atacadão (ouro), Hyundai (prata), CNH Industrial (bronze) e Caterpillar (apoiadora).

Conforme destaca o maestro Jamil Maluf, o projeto foi criado a partir do diálogo na Secretaria de Educação com as coordenações de educação infantil e de ensino fundamental. "A OSP quer colaborar para o desenvolvimento cultural das crianças. É de pequeno que se criam bons hábitos, como o consumo do produto cultural.

Rodrigo Alves

Trama mescla musica, humor e teatro

Não se gosta do que não se conhece, por isso levamos uma mensagem musical fascinante", diz.

AÇÕES SOCIAIS – Desde 2015, já foram contempladas 29.300 crianças pelos projetos sociais. Além do ABC do Dó, Ré, Mi, a OSP desenvolve o Música nas Escolas, retomado em maio deste ano e que segue até dezembro com apresentações de quartetos de cordas, metais e cordas em 42 escolas públicas do município, com o objetivo de alcançar 1.259 crianças da Educação Infantil e 2.148 do Ensino Fundamental apenas em 2022.

A OSP também reformulou o projeto Pequena Grande Orquestra, com aulas de violinos para 50 alunos das Escolas Olívia Capranico, no bairro Mario Dedini, e João Batista Nogueira, em Santa Teresinha. Os professores são os violinistas Luis Fernando Fischer Dutra e Jacqueline Lopes de Oliveira.

Diretor artístico e regente titular da OSP, o maestro alemão Knut Andreas vê com entusiasmo a retomada do projeto: "Sem a possibilidade de realização de eventos presenciais em 2020 e 2021, vimos muitas iniciativas se perderem. Mas, passado o período de reclusão por conta da pandemia, a fase de retomada é de descobertas e a Temporada 2022 dá provas disso, dada a receptividade do público piracicabano e da região", destaca.

GRATUITA

Sincomércio e Sebrae promovem palestra de mudanças no varejo

Com o objetivo de orientar os empresários do comércio varejista para as novas tendências e necessidades do setor, principalmente depois da pandemia e da ampliação das vendas online, o Sincomércio e o Sebrae Piracicaba promovem a palestra "Como a tecnologia está mudando as empresas e como superar as dificuldades em vendas", apresentado pelo consultor empresarial Douglas Marangoni.

A palestra é gratuita e vai ocorrer hoje, 29, às 19h, no auditório do Senac Piracicaba. As inscrições podem ser feitas pelo link http://bit.do/PalestraSincomercio, pelo e-mail sincomercio@sincomerciopiracicaba.com.br ou pelo whatsapp: (19) 99313-7137.

Para o presidente do Sincomércio Piracicaba, Itacir Nozella, a palestra é uma excelente oportunidade para agregar novos conhecimentos de gestão e promover o networking entre os comerciantes locais.

Mauro de Nardi Costa, gerente em exercício do Senac Piracicaba, entende que as constantes mudanças tecnológicas podem ser uma forte aliada das empresas e consequentemente, potencializar suas vendas. "Conhecê-las e manter-se atualizado são essenciais ao negócio."

Durante o evento, o Sebrae vai lançar também um projeto destinado aos comerciantes locais, com capacitação, cursos e consultoria, que tem como foco a redução de custos e o aumento de faturamento das empresas, aumentando sua competitividade no mercado. "O programa oferece uma oportunidade de desenvolvimento para as empresas participantes. E para facilitar foi estruturado em módulos, permitindo aos interessados maior flexibilidade na participação, já que as empresas poderão participar do programa inteiro ou de módulos de interesse", explica Fábio Gerlach, gerente do Sebrae Piracicaba.

PALESTRANTE - Douglas Marangoni é professor universitário, palestrante há 13 anos e consultor empresarial. Atuou como Secretário Municipal de Planejamento e Gestão e Secretário Municipal da Educação em São Carlos. Em suas palestras aborda conteúdos importantes de uma forma descontraída e dinâmica. Já dividiu o palco com grandes nomes, tais como Geraldo Rufino e Daniel Godri. Utilizando uma linguagem simples e motivadora, apresenta casos reais, que fazem com que o público se identifique e se envolva.

SAÚDE

VacinaPira abre vagas hoje, 29, para vacinar contra a Covid-19

A Prefeitura de Piracicaba, por meio da Secretaria Municipal de Saúde (SMS), vai liberar novas vagas para agendamento da vacina contra a Covid-19, a partir das 8h30, de hoje, 29. O agendamento é feito pelo site VacinaPira. Para se vacinar contra a Covid-19 é necessário apresentar documento de identificação com foto, CPF, comprovante de residência em Piracicaba e comprovante de vacinação com a última dose. Os grupos para os quais será liberada agenda na quinta-feira, 29/09, a partir das 8h30: • 3ª dose para pessoas com 18 anos ou mais que tomaram a 2ª dose há, pelo menos, 4 meses; • 3ª dose para pessoas com 18 anos ou mais com alto grau de imunossupressão que tomaram a 2ª dose há, pelo menos, 28 dias; • 3ª dose para adolescentes de 12 a 17 anos com alto grau de imunossupressão que tomaram a 2ª dose há, pelo menos, 8 semanas; • 4ª dose para pessoas com 18 anos ou mais com alto grau de imunossupressão que tomaram a 3ª dose há, pelo menos, 4 meses; • 4ª dose para pessoas com 30 anos ou mais que tomaram a 3ª dose há, pelo menos, 4 meses; e • 5ª dose para pessoas com 18 anos ou mais com alto grau de imunossupressão que tomaram a 4ª dose há, pelo menos, 4 meses.

Ainda há vagas para primeira dose para todas as idades, a partir dos 3 anos; segunda dose da Pfizer pediátrica para quem tomou a primeira dose até 04/08; segunda dose da Pfizer para quem tomou a primeira dose até 09/09 (12 a 17 anos) e até 05/08 (18 anos ou mais); segunda dose da Coronavac para quem tomou a primeira dose até 02/09; segunda dose da Astrazeneca para quem tomou a primeira dose até 05/08; terceira dose para adolescentes; primeira dose adicional Janssen para quem tomou a dose única até 31/07 e segunda dose adicional Janssen para quem tomou a primeira adicional até 31/05.

DIREITOS HUMANOS

Prêmio Madre Tereza de Calcutá recebe indicações

A Comissão de Defesa dos Direitos Humanos e Cidadania da Câmara, presidida pelo vereador Paulo Camolesi, recebe até 31 de outubro indicações de pessoas ou entidades que tenham se destacado na defesa e promoção dos direitos humanos como candidatos ao Prêmio Madre Tereza de Calcutá de Direitos Humanos.

O prêmio foi instituído pela resolução 10/1998, de autoria do ex-vereador Antonio Oswaldo Storel, com o objetivo de destacar pessoas e entidades com relevante atuação em defesa dos direitos humanos.

As indicações de nomes de pessoas ou entidades podem ser feitas por qualquer pessoa, grupo, entidade ou organismos da sociedade civil, levando em conta a atuação dos indicados. É preciso entregar no Protocolo Central da Câmara Municipal de Piracicaba um requerimento acompanhado de documentos e informações que comprovem a atuação e o mérito.

O julgamento estará a cargo da Comissão de Defesa dos Direitos Humanos e Cidadania da Câmara, que conta ainda com a participação dos vereadores Gustavo Pompeo (relator) e Ary Pedroso Jr. (membro). A reunião da comissão deve acontecer em novembro.

Poderá haver premiação na forma de bens ou valores, desde que oferecidos por particulares, pessoas físicas ou jurídicas.

Divulgação

ELEIÇÕES 2022

Devido à votação das Eleições 2022, as linhas de ônibus do transporte público de Piracicaba funcionam em horários diferentes no domingo, 2. Por determinação da Semuttran (Secretaria de Mobilidade Urbana, Trânsito e Transportes), as viagens seguirão os horários de sábado, com exceções. As exceções são com as linhas 811 – Anhumas/ TSJ (Terminal do São Jorge) e 813 – Almeida/ TSJ, que operam com horários de dias úteis. A linha 815 - Ibitiruna/ TSJ funciona com os horários de terça-feira. Já as linhas 210 - Unileste e 505 - Uninorte realizam as viagens com horários de domingos e feriados.

CONSCIENTIZAÇÃO

Semuttran realiza ações durante a 'Semana Nacional de Trânsito'

O encerramento foi com a 2ª Caminhada pela Paz no Trânsito, no domingo de manhã, no Engenho Central, com a participação de cerca de 1000 pessoas

Com a proposta de educar para um trânsito mais seguro, a Semuttran (Secretaria Mobilidade Urbana, Trânsito e Transportes) realizou 16 ações em diferentes locais do município e com variados públicos, na Semana Nacional de Trânsito, entre os dias 18 e 25/09. O tema desta edição foi Juntos Salvamos Vidas. Além de ações de orientação, houve fiscalização e também autuações. As ações ocorreram em parceria com a GCM (Guarda Civil Municipal) e Polícia Militar.

Ao longo da semana foram realizadas ações de conscientização e fiscalização nas principais vias da cidade, como a avenida Beira Rio, avenida Carlos Botelho, avenida Centenário, avenida Armando de Salles Oliveira, avenida São Paulo e avenida Doutor Paulo de Moraes. Em uma operação com a Polícia Rodoviária, para fiscalização de motos, foram fiscalizadas 36 motocicletas e registradas 26 autuações. Em outra ação, mas junto do Detran (Departamento Estadual de Trânsito), foram feitos 632 testes de bafômetros.

Houve, ainda, fiscalização de veículos escolares em diversas instituições de ensino do município, além do recolhimento de 15 veículos com características de abandono em ruas de oito bairros de Piracicaba: Jardim Oriente, Nova América, Jardim Pacaembu, Bosque da Água Branca, Vila Independência, Jardim Petrópolis, Jupiá e Santa Rosa.

O encerramento da Semana Nacional de Trânsito em Piracicaba foi com a 2ª Caminhada pela Paz no Trânsito, no domingo de manhã, no Engenho Central, com a participação de cerca de 1000 pessoas. A realização foi do Sest/Senat Piracicaba, com apoio da Semuttran e Secretaria Municipal de Saúde, por meio do Cerest (Centro de Referência em Saúde do Trabalhador) e do Cedic (Centro de Doenças Infectocontagiosas). Na ocasião, agentes da Semuttran passaram aos presentes orientações referentes a ponto cego de ônibus quanto a ciclistas e motociclistas.

"A Semana Nacional de Trânsito é uma oportunidade de sensibilizar os motoristas quanto à educação no trânsito, que é essencial para evitarmos acidentes e para que vidas sejam salvas. Nosso trabalho é sempre com esse propósito, de termos vias mais seguras para o tráfego de veículos e pedestres", disse a secretária da Semuttran, Jane Franco de Oliveira.

Divulgação

Ação educativa aconteceu durante caminhada de encerramento

CRIANÇAS - As crianças também foram contempladas na Semana Nacional de Trânsito, com a premiação do concurso cultural Amigos do Trânsito, cujo tema foi Ciclista Legal, direcionado a estudantes de escolas públicas e privadas de Piracicaba, e de oficina de manutenção de bike no Ciet (Centro Infantil de Educação no Trânsito). Também fez parte do cronograma de atividades o passeio ciclístico Café com Leite, no sábado, 24/09, para destaque da campanha Lonjura que Salva, criada para conscientizar os motoristas sobre a distância de 1,5 metro durante ultrapassagem de ciclistas, conforme o CTB (Código de Trânsito Brasileiro).

"Iniciamos as orientações com as crianças, para que cresçam adultos mais conscientes e também fiscalizem os pais e familiares. Para um trânsito mais seguro é necessário que todos se comprometam em respeitar as leis", falou Ricardo Piton, chefe da Divisão de Educação e Segurança no Trânsito da Semuttran.

PIRACICABA-ANHUMAS

Recuperação da vicinal é retomada

Thais Passos/SEMA

Obras estão sendo custeadas pelo programa Novas Vicinais, do Governo do Estado

As obras de recuperação asfáltica da vicinal Dr. Luiz Dias Gonzaga (PIR 260), principal via de acesso entre Piracicaba e o distrito de Anhumas, foram retomadas, terça-feira, 27, após paralisação de algumas semanas para readequação do projeto. O trânsito segue na modalidade pare e siga.

Na atual fase das obras, serão recuperados 9 quilômetros de extensão até o bairro Serrote, mas a manutenção vai contemplar os 32 quilômetros da vicinal. As obras estão sendo custeadas pelo programa estadual Novas Vicinais, do Governo do Estado de São Paulo.

O pedido para manutenção foi protocolado no início de 2021 pela Prefeitura de Piracicaba, por meio da Sema (Secretaria Municipal de Agricultura e Abastecimento), no gabinete da SAA (Secretaria de Agricultura e Abastecimento do Estado de São Paulo) e anunciado em fevereiro deste ano, com investimento de R$ 23,1 milhões.

De acordo com o DER (Departamento de Estradas de Rodagem), que fará a coordenação das manutenções, a previsão de conclusão das recuperações asfálticas é de dezembro até o início do ano que vem. A secretária da Sema, Nancy Thame, está acompanhando o andamento das obras e em contato direto com o DER, que já confirmou a doação da fresa de asfalto que sobrar da manutenção diretamente à secretaria, para utilização na manutenção de estradas.

MONKEYPOX

Com baixa procura, Saúde suspende atendimento no Centro de Testagem

Com baixa procura, a Secretaria de Saúde de Piracicaba vai suspender o atendimento realizado no Centro de Atendimento e Testagem para Monkeypox (CAT-MPX) no Crab (Centro de Referência da Atenção Básica) Vila Cristina a partir de segunda-feira, 3. Desta forma, o atendimento em horário especial, das 17h às 20h30, acontece somente até a próxima sexta-feira, 30/09. Em caso de sintomas, o paciente pode procurar qualquer Unidade de Saúde da Atenção Básica ou UPA (Unidades de Pronto Atendimento) para atendimento e exame.

De acordo com a coordenação da Atenção Básica, responsável pelo CAT-MPX, desde sua abertura, em 22 de agosto, até sexta-feira (23/09), foram 61 pessoas acolhidas e 33 exames coletados, ou seja, média de seis coletas para exames/dia. Na segunda-feira, 26, nenhum paciente procurou o CAT-MPX.

Conforme explica o secretário de Saúde, Filemon Silvano, a baixa procura não justifica manter o CAT-MPX aberto. "Temos uma equipe de saúde, com médico, prestando serviço na unidade, porém, a demanda está muito abaixo do previsto. Desta forma, vamos suspender o atendimento em horário especial e seguir monitorando os casos e, se houver necessidade, podemos reabrir o centro. É importante lembrar que, em caso de sintomas, o paciente ainda pode procurar uma Unidade de Saúde da Atenção Básica mais próxima da sua residência ou as UPAs para receber o atendimento necessário e coleta do exame", enfatizou.

De acordo com o Departamento de Vigilância Epidemiológica, na segunda-feira, 26/09, mais dois casos de Monkeypox (varíola símia) foram confirmados em Piracicaba. Os pacientes são homens, com idade entre 25 e 39 anos. No total, foram registrados em Piracicaba 14 casos da doença, desde o dia 1º/08, sendo um bebê de um ano de idade do sexo feminino, um do sexo feminino, de 28 anos, e os demais do sexo masculino, com idades entre 23 e 38 anos, além do novo caso registrado segunda-feira. Todos foram acompanhados pela Vigilância Epidemiológica e Unidades de Saúde da Atenção Básica.

CUIDADOS – Para se prevenir da Monkeypox é necessário tomar alguns cuidados muito importantes, como evitar contato íntimo ou sexual com pessoas que tenham lesões na pele; reduzir o número de parcerias sexuais nesse momento; evitar beijar, abraçar ou fazer sexo com alguém com a doença; fazer a higienização das mãos com água e sabão e uso de álcool em gel; não compartilhar roupas de cama, toalhas, talheres, copos, objetos pessoais ou brinquedos sexuais; fazer o uso de máscaras, protegendo contra gotículas e saliva, entre casos confirmados e contactantes.

O principal sintoma é o surgimento de lesões parecidas com espinhas ou bolhas que podem aparecer em qualquer parte do corpo – rosto, dentro da boca, região genital, ânus, mãos, pés, pernas braços, pernas, tronco. Além disso, as pessoas podem apresentar sintomas como febre, dor de cabeça, "ínguas" (linfonodos aumentados), calafrios, cansaço e dores musculares.

O período de incubação do Monkeypox é tipicamente de 6 a 16 dias, podendo variar de 5 a 21 dias. O período de transmissibilidade ocorre a partir do início dos sintomas e vai até o desaparecimento total das lesões (feridas).

Assessoria Parlamentar

TAPA-BURACO

O vereador Anilton Rissato recebeu, na manhã desta terça-feira (27), solicitações de moradores para operação tapa buracos em ruas do loteamento Humberto Venturini, na região de Santa Terezinha. Segundo o parlamentar, ao ser contatado por munícipes, ele esteve no local para verificar os problemas enfrentados por moradores e motoristas. "Eles precisam quase parar o veículo para passar pelos buracos, porém muitos acabam não visualizando e, por isso, acabam batendo o fundo do automóvel entre o asfalto e o buraco, podendo inclusive causar graves acidentes", afirmou Rissato. O vereador declarou, ainda, que cobrará da secretaria responsável a realização com urgência de operação tapa-buracos e manutenção do asfalto em todas as ruas do bairro.

Foto-Legenda

Divulgação

NA UNIODONTO

A palestrante Damaris Alfredo foi recebida pelo presidente Cláudio Zambello para falar sobre atendimento ao cliente. Ela se apresentou em palestra na Uniodonto Piracicaba para seus dentistas cooperados e funcionários, como atividade pelos 40 anos de fundação da cooperativa de dentistas. Damaris lançou, dias atrás, seu novo livro intitulado "Acredite ! Não confie em você…".

ASSINE E ANUNCIE: 2105-8555

Fotos: Divulgação

CAMPANHA 'SETEMBRO AMARELO'

A união entre as Secretarias de Saúde, Educação e o CAPS resultou no evento Setembro Amarelo. Na sexta-feira, 23, 282 alunos participaram de palestra para conscientização e prevenção ao suicídio e receberam informações sobre depressão, como é e onde podem procurar ajuda além de e informações relevantes sobre o tema. As palestras foram ministradas pela psicóloga Fernanda Ganassim Verdi, do Centro de Atenção Psicossocial. O objetivo do projeto é orientar e conscientizar os jovens sobre depressão e suicídio, em virtude da maioria dos casos de suicídio do município acontecer com jovens.

Divulgação

SEBRAE E PREFEITURA

A Prefeitura e o Sebrae oferecem cursos para apoiar os comerciantes locais. Marketing digital, como vender para o poder público, estruturação equipe, fidelização de clientes, entre outros, são alguns dos temas abordados. Alguns desses cursos são realizados de maneira virtual com aulas on-line, mas outros são de forma presencial. Nessa semana aconteceu o curso de precificação de forma presencial com participação de comerciantes locais. Os cursos oferecidos pelo Sebrae são anunciados nas redes sociais da Prefeitura e os interessados também podem ir presencialmente no atendimento do Sebrae no primeiro andar do prédio da prefeitura.

ROTARACT CLUB

Corrida e Caminhada seguem com as inscrições abertas

A 5ª edição da Corrida e Caminhada "Outubro Rosa e Novembro Azul" recebe os inscrições até o próximo dia 15

Após dois anos sem a realização do evento por conta da pandemia, a 5ª edição da tradicional Corrida e Caminhada Outubro Rosa e Novembro Azul de Rio das Pedras, uma iniciativa visando incentivar a prática de atividade física para uma vida mais saudável, está com data marcada.

O evento não possui fins lucrativos e é realizado pelo Rotaract Club de Rio das Pedras, um grupo que realiza trabalhos voluntários na cidade. O valor da inscrição é R$ 40,00 e será destinado para o custeio do kit, que contará com camiseta oficial, numeração, medalha personalizada e, no dia do evento, frutas e água para todos os atletas.

Para atletas de Rio das Pedras, a entrega dos kits será na sede do Rotary de Rio das Pedras (em frente a rodoviária) no dia 5 de novembro, um dia antes da corrida, das 8h às 13h. Já para atletas das demais cidades da região a entrega do kit será realizado no dia do evento.

Seguindo o mesmo percurso das edições anteriores, os atletas poderão optar por se inscrever na caminhada, que é de 3 km, ou na corrida, que é de 5 km. Um trajeto tranquilo, onde a competitividade é consigo mesmo e quem sai ganhando, principalmente, é a nossa saúde!

As inscrições seguem até 15 de outubro e podem ser feitas através do site www.e-inscricao.com/rotaractriodaspedras/5corridaecaminhada. Em caso de dúvidas entrar em contato com o Rotaract através do Instagram @rotaractriodaspedras ou pelo telefone (19) 99651-6366.

JOVENS MÚSICOS

Projeto se apresenta para alunos da Rede Municipal

O Projeto Jovens Músicos fez uma apresentação especial e exclusiva para alunos da rede pública no Centro Pedagógico Eng. Antônio Costa Galvão. Os concertos didáticos promovidos pela Painco aconteceram segunda-feira, dia 26.

A atividade sociocultural e educacional viabilizada pela Lei Federal de Incentivo à Cultura, com patrocínio da Painco, por meio da parceria do Projeto Jovens Músicos, da prefeitura municipal e da Secretaria de Educação de Rio das Pedras foi apresentada para crianças matriculadas na escola que participaram interagindo com os músicos profissionais do Projeto Jovens Músicos, sob a coordenação do maestro Anderson de Oliveira.

De acordo com maestro Anderson Oliveira, as audições são parte de uma série de eventos na cidade promovidos com apoio da Painco. "A Painco é uma empresa patrocinadora, que acredita no Projeto Jovens Músicos e é uma fomentadora da cultura em Rio das Pedras. Temos o prazer de estar na programação comemorativa dos 65 anos da empresa e levar o nosso trabalho musical e de entretenimento para os rio-pedrenses."

Divulgação

As audições são parte de uma série de eventos na cidade promovidos com apoio da Painco

Na escola, o Quinteto de Metais do projeto, formado pelos professores do projeto Ismael Brandão e Eliezer Silva (trompetes), Ricardo Cruz e Sergio Camilo (trompas) e Emerson Teixeira (trombone) interpretaram músicas brasileiras, clássicas e trilhas famosas do cinema e dos desenhos animados. Na atividade, os músicos interagem com as crianças de forma lúdica onde explicam as funcionalidades dos instrumentos com brincadeiras rítmicas, sons e muita descontração.

Até o fim deste ano, o Projeto Jovens Múscos vai promover outros três concertos didáticos em escolas em Rio das Pedras com umpublico total estimado de cerca de 1.100 crianças. Além do Concerto de Gala em comemoração aos 65 anos da Painco será realizado no dia 17 de dezembro para toda a população da cidade.

ASSINE E ANUNCIE: 2105-8555

Divulgação

VISITA NA EPTV

O estudante Kayke Wesley Pereira Tavares, da escola Immaculada Grecco Civolani, do bairro conhecido popularmente como "Serra", teve a redação selecionada entre mais de seis mil inscritas como uma das melhores de toda a região pela EPTV. Como foi classificado como semifinalista, ele teve a oportunidade de conhecer os estúdios da TV que retransmite a programação da rede Globo. Entre os planos do estudante estão o de continuar estudando para prestar concurso público.

Classificados

IMÓVEIS

VENDE-SE APARTAMENTO PRÓXIMO À ESALQ - Apto c/ 64 m2 mobiliado na Vila independência 02 quartos, banheiro amplo, sala de jantar, sala de estar, cozinha, lavanderia, varanda e garagem coberta; Móveis planejados e acabamento em porcelanato; Condomínio c/ piscina, elevadores, salão de festas e churrasqueira; Direto c/ Proprietário (19) 99646 8616.

CASA NOVA – Ter. 171m2, const. 95m2. Ótimo acabamento. 2 dorm. sendo 1 suíte, sala, cozinha ampla. Abrigo. Valor R$ 300.000,00. Tratar fone (19) 99781-5464

CASA NOVA (COND. FECHADO) – Ter. 250m2, const. 150m2. Ótimo acabamento. 3 dorm. 1 suíte, ab 2 carros, sala 2 ambientes, lav., copa-coz., área de serviço, área gourmet c/ piscina, churr. e vestiário. Valor R$600.000,00. Tratar fone (19) 99781-5464

APTO ED. GREEN PARK – Área 116m2 privativos. 3 dorm., sendo 1 suíte. Sala p/ home office, copa-coz planejada, sala 2 ambientes c/ sacada. 2 vagas. Valor R$ 550.000,00/Venda. R$ 2.500,00/Locação. Tratar fone (19) 99781-5464.

TROCO CASA no bairro São Cristóvão em Rio das Pedras por chácara. Sala ampla, sala de jantar, cozinha , 3 dormitórios sendo 1 com suite, banheiro social, lavanderia , 1 dispensa, quintal pequeno, garagem com para 3 carros (cobertura para dois carros). Contato: 998862302 com Luiz (whatsapp).

ALUGA-SE - Barracão direto proprietário, a cinco minutos do Centro. Ideal para depósito, com 450 metros quadrados, com mezanino. Escritório em 2 pisos. Fone 9.9806-6622.

ALUGA-SE apartamento Praia Grande, cels: 9 8430-8712 e 9 9340-0417.

VENDO/ ALUGO Barracão 360 m², na R. Olavo Bilac, 836, Vila Lobos, S. Pedro. F. (19) 3483-1505.

EMISSORA DE RÁDIO
FM de Piracicaba expandindo suas atividades e contratações, seleciona: Executivo de vendas. Encaminhar C.V. para email: selecao-cv@hotmail.com

COMPRA-SE CASA — Valor básico de negociação até R$ 50.000,00 (cinqüenta mil reais). Falar com Karen pelo cel (19) 9-9895-5892, das 8 às 18 horas.

VENDE-SE TERRENO 6300m²- Centro Mombuca ótima localização-maiores informações 19998963876.

VENDO CASA EM ANHUMAS PIRACICABA - com 5 cômodos mais quarto para passar roupa, lavanderia cobertura mais quarto de ferramentas. Piscina infantil, terreno medindo 20 X 25 mts. Tratar fone: 99440-6695.

VENDO APARTAMENTO EM SANTOS SP em condomínio fechado com 3 quartos, sala 2 ambiente, cozinha, área de serviço e 1 banheiro, ar condicionado na sala e ventiladores de teto na sala e nos 3 quartos. Estacionamento coletivo. Praca a arborizada, play ground, área de lazer e quadra de esportiva. Recem reformado. A duas quadras de distância da praia. De frente ao shopping Praiamar e hipermercado Carrefour. Próximo tem farmácia, padaria, banco, ponto de táxi e ônibus. Contatos: (19) 99897-1417 Aline ou (13) 99704-6484 Maria Alice.

DIVERSOS

EMPRÉSTIMO NO CPF OU CNPJ com ou sem restrições. Score baixo, aumento. Sem entrada, mesmo com o nome restrito no SPC. Compro dívidas ou carro e imóvel já financiado ou quitado, pago a vista. Nome limpo no SPC e Serasa. Tiramos certidões em geral. (11) 9.5126-6610.

TRABALHO MANUAL em casa ser maior de idade: moças, rapazes e aposentado. Ganho R$ 1.500,00 a 2.200,00. Tratar (11) 95126-6610

MORADIA VITALÍCIA – O MELHOR SEGURO DE VIDA no Lar dos Velhinhos de Piracicaba. Chalés e Flats. Estuda permuta com imóvel. Fone e Whatzapp (19) 3372-9484.

MUROS PARA PUBLICIDADE – O Lar dos Velhinhos de Piracicaba oferece por contribuição ou permuta. Av.: Renato Wagner, 770. Telefone e Whatzapp (19) 3372-9484 e (19) 99970-2630.

EMPREGOS
PROCURA-SE E OFERECE-SE

TORNEIRO MECÂNICO - Para trabalhar em São Pedro,com torno paralelo de 1 metro, não precisa ser tempo integral, Bom salário contato Zap (19) 996755952.

EMPRESA DE MUDANÇA CONTRATA:

Motorista, ajudante para serviço de mudança residencial e montador de móveis.

Enviar Curriculum: Av. Piracicamirim, 2847 – Vila Monteiro, Piracicaba

FALECIMENTOS

SRA. ODOSSIA MUNIZ NUNES faleceu ontem, nesta cidade, contava 87 anos, filha dos finados Sr. Jose Muniz e da Sra. Maria Angiolleto, era viúva do Sr. Jose Nunes; deixa o filho Antonio Carlos Nunes. Deixa neta, demais familiares e amigos. Seu sepultamento foi realizado ontem, tendo saído o féretro às 16h30 da sala "01" do Velório do Cemitério Municipal da Vila Rezende, para a referida necrópole. À família e amigos enlutados os sentimentos de pesar da Abil Grupo Unidas Funerais.

BOMBEIRO MILITAR JOÃO CARLOS DOS SANTOS faleceu ontem, nesta cidade, contava 64 anos, filho do Sr. Mario Andre dos Santos, ja falecido e da Sra. Yolanda de Oliveira Santos; deixa o filho: Caio Francoso dos Santos, casado com a Sra. Bruna Szymanski Francoso. Deixa netos, demais familiares e amigos. O velório ocorrera hoje das 08h00 às 12h45 na sala "Diamante" do Crematório Memorial Metropolitano de Piracicaba, seguindo o féretro às 13h00 para a realização da Cerimônia de Homenagens Póstumas no "Salão Nobre" do mesmo local. Procedimentos de Cremação, serão realizados posteriormente. À família e amigos enlutados os sentimentos de pesar da Abil Grupo Unidas Funerais.

SRA. IRANI DE FATIMA SMANHOTO PIRES faleceu ontem, na cidade de São Pedro/SP, contava 55 anos, filha do finados Sr. Zulmiro Smanhoto e da Sra. Lazara Benedita Rodrigues Smanhoto, era casada com o Sr. Gilson Aparecido Pires; deixa os filhos: Wagner Aparecido Pires, casado com a Sra. Evelyn Fernanda Nicoleti Pires; Vanessa Cristina Pires e Jessica Fernanda Pires da Silva, casada com o Sr. Daniel Soares da Silva. Deixa netos, demais familiares e amigos. Seu sepultamento será realizado hoje, saindo o féretro às 10h30 do Velório Municipal de São Pedro/SP para o Cemitério Municipal da Saudade na cidade de São Pedro/SP. À família e amigos enlutados os sentimentos de pesar da Abil Grupo Unidas Funerais.

SR. ADELINO GOMES DE SOUSA faleceu ontem, nesta cidade, contava 55 anos, filho do Sr. Adão Gomes de Sousa, já falecido e da Sra. Maria Jose Vieira de Sousa, era casado com a Sra. Cleusa Maria Spironelo. Deixa familiares e amigos. Seu sepultamento será realizado hoje, saindo o féretro às 09h00 da sala "02" do Velório do Cemitério Municipal da Vila Rezende, para a referida necrópole. À família e amigos enlutados os sentimentos de pesar da Abil Grupo Unidas Funerais.

SR. FLAVIO NATALINO AMARAL faleceu ontem, nesta cidade, contava 61 anos, filho dos finados Sr. Sebastião do Amaral e da Sra.Theresinha de Moraes Amaral; deixa o filho: Victor Manoel Paschoal do Amaral. Deixa demais familiares e amigos. Seu sepultamento será realizado hoje, saindo o féretro às 14h30 do Velório da Saudade, sala "08", para o Cemitério Municipal de Iracemapolis/SP. À família e amigos enlutados os sentimentos de pesar da Abil Grupo Unidas Funerais.

FALECIMENTOS

SR. PAULO BORGUESI DE CAMARGO faleceu ontem na cidade de Piracicaba, aos 88 anos de idade e era filho do Sr. Constantino Cardoso de Camargo e da Sra. Guiomar Borghesi, falecidos. Deixa os filhos: Mauro de Camargo, Ronaldo de Camargo e Ana Paula Schimidt de Camargo. Deixa netos, demais parentes e amigos. O seu sepultamento deu-se ontem as 15:00hs, saindo a urna mortuaria do Velorio da Saudade – Sala 08 para o Cemiterio da Saudade. À família e amigos enlutados os sentimentos de pesar do GRUPO BOM JESUS FUNERAIS.

SR. ANTONIO CARLOS DE CARVALHO faleceu anteontem na cidade de Piracicaba, aos 55 anos de idade e era viúvo em 1ª nupcias da Sra. Quiteria do Nascimento Carvalho e era casado em 2ª núpcias com a Sra. Maria Neide de Araujo Carvalho. Era filho do Sr. Alcindo de Carvalho e da Sra. Lyria Fernandes Braga de Carvalho, falecidos. Deixa os filhos: Bruna Vanessa de Carvalho, Carlos Rafael de Carvalho casado com Fernanda Viviane Ramos Carvalho. Deixa netos, demais parentes. O seu sepultamento deu-se ontem as 17:00 hs saindo a urna mortuária do Velório da Saudade – Sala 07, para o Cemitério da Saudade. À família e amigos enlutados os sentimentos de pesar do GRUPO BOM JESUS FUNERAIS.

SRA. HILDA FRANCISCA ISMAEL faleceu ontem na cidade de Piracicaba, aos 76 anos de idade e era viúva do Sr. Alfredo Ismael. Era filha do Sr. José Francisco de Oliveira e da Sra. Alzira Fernandes de Souza, falecidos. Deixa os filhos: Deusmiro Francisco Ismael, Djair Francisco Ismael e Djanira Francisca Ismael de Oliveira. Deixa quatro netos, quatro bisnetos, demais parentes e amigos. O seu sepultamento dar-se-a hoje as 10:00hs, saindo a urna mortuaria do Velorio Municipal da Vila Rezende – Sala 03 para o Cemiterio Municipal da Vila Rezende. À família e amigos enlutados os sentimentos de pesar do GRUPO BOM JESUS FUNERAIS.

SR. ANTONIO CICERO DE SOUZA faleceu no dia 25 pp na cidade de Rio das Pedras, contava 57 anos de idade, filho do Sr. João Francisco de Souza - Falecido e da Sra. Maria José da Conceição. Deixa a filha: Gislaine Souza. O seu sepultamento foi realizado no dia 26 pp, às 13:00 hs, saindo a urna do Velório Municipal de Rio das Pedras seguindo para o Cemitério Municipal desta localidade, onde foi inumado em jazigo da família. À família e amigos enlutados os sentimentos de pesar do GRUPO BOM JESUS FUNERAIS.

SOCIEDADE BENEFICENTE TREZE DE MAIO – PIRACICABA
Rua 13 de Maio, 1118 – Centro – Piracicaba/SP - CEP 13416 710
CNPJ 66.837.782/0001-26

EDITAL DE CONVOCAÇÃO – Assembleia Geral Extraordinária

Pelo presente edital, o Administrador Provisório da Sociedade Beneficente Treze de Maio - Piracicaba, em suas atribuições decorrentes de sua **nomeação judicial** proferida nos Autos do Processo **1011560.97.2018.8.26.0451**, que tramitou perante a 6ª. Vara Cível, do Foro da Comarca de Piracicaba, e nas atribuições conferidas pelo Estatuto Social em vigor, convoca todos os associados em dia com suas obrigações e em pleno gozo de seus direitos estatutários, para reunião da Assembleia Geral Extraordinária a ser realizada no dia 09 de outubro de 2022, às 10h00, em primeira convocação, com a presença de pelo menos 2/3 (dois terços) dos associados e, em segunda convocação, às 10h30 horas, com qualquer número de associados, na Sede Social da Entidade, sito Rua 13 de Maio, 1118, na cidade de Piracicaba–SP, para discutir e deliberar sobre a seguinte e Ordem do Dia:
I - Reforma do estatuto social;
II - Outros assuntos de interesse da Entidade.

III-
Piracicaba, 28 de setembro de 2022

José Luís Teodoro – Administrador Provisório.

USADOS PARA VENDER

- Motor Bomba D´Agua, motor de 15 HP acoplado com bomba de 3 estágio – R$ 1.500,00
- Bomba D´Água de pistão para poço marca schmaider manual ou com motor – R$ 700,00
- Rodas para Ford 2000 – R$ 500,00
- Duas Torres com 5 metros , eleva mais 4 metros, total de altura 9 metros com redutor mecânico – R$ 3.000,00
- Cofre com 1,40 mt de altura x 60 de largura de 1 porta - R$ 800,00
- Cofre fichet com 1,20 mts x 60 com 1 porta - R$ 2.500,00
- Estufa de secagem e esterilização famen – modelo 315 – SE – R$ 300,00
- Engate para Estrada Fiat.

Vários outros cofres novos e usados.

Tratar com Sr. Geraldo – Chaveiro Expresso.
Rua Moraes Barros, 1205 – fone: 3422-5162

TECNAL IND., COM., IMP. E EXP. DE EQUIPAMENTOS PARA LABORATORIO LTDA, torna público que requereu junto a SEDEMA - Secretaria Municipal de Defesa do Meio Ambiente de Piracicaba a Renovação da Licença de Operação para a atividade de Fabricação de aparelhos e equipamentos de medida, teste e controle, localizado(a) R: João Leonardo Fustaíno, 325 - Uninorte - Piracicaba - SP.

HYDRAULIC CENTER INDUSTRIA E COMERCIO LTDA EPP, torna público que requereu junto a SEDEMA - Secretaria Municipal de Defesa do Meio Ambiente de Piracicaba a Renovação da Licença de Operação para a atividade de Fabricação de equipamentos hidráulicos e pneumáticos, peças e acessórios, exceto válvulas, localizado(a) Av: Santo Estevão, 300 - Vila Rezende - Piracicaba - SP.

MARIA HELENA GRACIANO NECHI EIRELI torna público que requereu junto a SEDEMA - Secretaria Municipal de Defesa do Meio Ambiente de Piracicaba de forma concomitante a Licença Prévia, Instalação e Operação para a atividade de fabricação de máquinas e equipamentos para uso industrial específico não especificados anteriormente, peças e acessórios, localizado(a) Rua Augusto de Lello, n.130, bairro Santa Rosa, Piracicaba/SP.

SINDICATO DOS AUXILIARES EM ADMINISTRAÇÃO ESCOLAR DE PIRACICABA

SINDICATO DOS AUXILIARES EM ADMINISTRAÇÃO ESCOLAR DE PIRACICABA E REGIÃO

Rua Gomes Carneiro, 1392
E-mail: saaepp@terra.com.br

EDITAL DE CONVOCAÇÃO ASSEMBLEIA GERAL ORDINÁRIA

Pelo presente edital, ficam convocados todos os trabalhadores representados pelo Sindicato dos Auxiliares em Administração Escolar de Piracicaba, associados ou não, para reunirem-se em Assembleia Geral Ordinária, na sede do Sindicato, na Rua Gomes Carneiro, 1392, bairro Alto, Piracicaba - SP, no dia 30 de setembro de 2022, às 10:00 horas, em primeira convocação, a fim de discutirem e deliberarem sobre as seguintes ordens do dia: **a)** Ata da Assembleia anterior; **b)** Concessão de poderes especiais à Diretoria do Sindicato e da FEPAAE – Federação Paulista dos Auxiliares de Administração Escolar para entabular negociações coletivas de trabalho com os sindicatos patronais representantes de instituições de ensino ou com as próprias instituições de ensino em todos os níveis, para os exercícios 2022/2023 e 2023/2024 (02 anos), podendo celebrar convenções coletivas de trabalho e/ou acordos coletivos de trabalho, aditamentos aos mesmos, ou, na impossibilidade, instaurar os competentes dissídios coletivos; **c)** Elaboração do Rol de Reivindicações da categoria para os exercícios 2022/2023 e 2023/2024 (02 anos); **d)** Aprovação de contribuição a ser fixada pela Assembleia Geral, na forma do artigo 513, "e" da CLT, destinada à criação, ampliação e manutenção dos serviços prestados, além da manutenção da estrutura negocial sindical existente, a ser cobrada de todos os integrantes da categoria, associados ou não, mediante pagamento direto ao sindicato ou desconto em folha de pagamento, a ser feito pelo empregador, nos termos do PN n.º 21 do TRT da 2ª Região, Acórdãos do STF – R.E. n.º 189.960-SP, D.J. de 10/08/2001 e R.E. n.º 337.718-SP D.J. de 28/08/2002, da letra "e" do artigo 513 da CLT, da Orientação n.º 03 da Coordenadoria Nacional de Promoção da Liberdade Sindical (CONALIS) do Ministério Público do Trabalho, Nota Técnica n. 1º, de 27 de abril de 2018 também da Coordenadoria Nacional de Promoção da Liberdade Sindical (CONALIS) do Ministério Público do Trabalho, do Enunciado n.º 24 da Câmara de Coordenação e revisão – CCR do MPT e do Memo Circular SRT/MTE n.º 04, de 20/01/2006, da Secretaria de Relações do Trabalho, valendo esta autorização para todos os membros da categoria, associados ou não; **e)** Discussão e votação sobre a criação de outras formas de custeio da atividade sindical exercida; **f)** Assuntos diversos. Em razão da continuidade da pandemia da Covid-19 e de expressiva elevação do número de novos casos nos últimos 60 (sessenta) dias, a Assembleia Geral poderá ser realizada de forma virtual ou híbrida (presencial e virtual), caso a Diretoria não queira realiza-la de forma presencial, devendo, neste caso, divulgar o *link* para participação virtual na mesma em até 48 (quarenta e oito) horas antes da data agendada. A votação será feita mediante escrutínio secreto, e, caso não seja obtido "quorum" legal, a assembleia será realizada às 11:00 horas. no mesmo dia e local, em segunda convocação, conforme os artigos 612 e 859 da CLT e disposições estatutárias. Piracicaba-SP, 27 de fevereiro de 2022. João Manoel dos Santos - Presidente.

Prefeitura Municipal de São Pedro
TRABALHO E DESENVOLVIMENTO

PREFEITURA MUNICIPAL DE SÃO PEDRO
Rua Valentim Amaral, 748 – Centro - CEP 13520-000 – São Pedro/SP
www.saopedro.sp.gov.br - Tel.: (19) 3481-9200

AVISO DE LICITAÇÃO

Comunicamos que está aberta a Licitação relacionada abaixo:
Pregão Presencial nº 67/2022 - Objeto: Contratação de Serviços de Panificação - Início da Sessão Pública: 14/10/2022, às 14h30 na Secretaria Municipal de Turismo, sito a Rua General Osório, n° 846, Centro, São Pedro/SP. O edital completo encontra-se à disposição no Departamento de Compras e Licitações, sito a Rua Valentim Amaral 748, no horário das 08h30 às 17h00. Fone: (19) 3481-9223 ou através do site: https://www.saopedro.sp.gov.br/licitacoes-publicas. São Pedro, 28 de setembro de 2022. **Thiago Silvério da Silva - Prefeito Municipal**

Esta publicação custou R$ 141,60 aos cofres públicos

VENDO
Apartamento em Águas de São Pedro, 300 metros do centro, com 2 dormitórios, piscina, vaga para 1 carro, varanda e semi mobiliado. Quitado, valor R$ 190.000,00. Tratar com Antonio, fone: (11) 2203-1897 (após as 13 horas).

MERLOTTIS

TELHAS GALVANIZADAS - GALVALUME E SANDUÍCHE

A especialista em telha sanduíche com a face inferior chapeada.

ECONOMIZE NA SUA COMPRA!

A TELHA SANDUÍCHE CHAPEADA é composta pela chapa superior em aço galvalume, o isolante térmico (isopor) e na parte inferior são chapas laminadas de reaproveitamento.

PARA COBERTURAS QUE TENHAM LAJES, GESSO OU FORRO.

Preços à vista válidos até 30/09/2022. Após consultar!

	CHAPEADA	SANDUÍCHE TRADICIONAL
ISOLAMENTO TÉRMICO E ACÚSTICOS	✔	✔
FÁCIL MONTAGEM	✔	✔
QUALQUER MEDIDA ATÉ 10M	✔	✔
MENOR PREÇO	MAIS ECONOMIA EM RELAÇÃO À SANDUÍCHE TRADICIONAL	✔
PINTURA ELETROSTÁTICA	APENAS CHAPA SUPERIOR	✔
TIPOS DE TELHADO	AMBIENTES QUE CONTENHA LAJES, GESSO E FORROS EM GERAL	TODOS

FACE SUPERIOR GALVALUME

FACE INFERIOR CHAPEADA

Telha Sanduiche
Face Superior Chapa Galvalume
Chapa inferior Chapeada com isopor de 30mm na cor Natural

Só R$ 75,90 o metro

Telha Sanduiche
Face Superior Chapa Galvalume
Chapa inferior Chapeada com isopor de 30mm e Pintura Superior Branca

Só R$ 82,90 o metro

Consulte nossos preços para telha sanduiche face superior e inferior na chapa Galvalume natural ou com pintura e telhas simples chapa Gavalume.

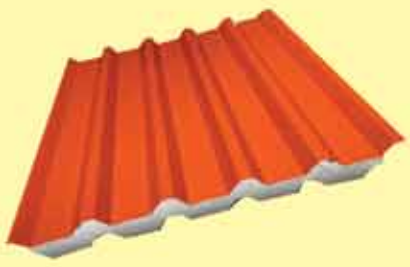

Preços imbatíveis! Antes de comprar, consulte-nos!

TRABALHAMOS COM FERRAGENS

VIGA U

METALON

comercial@merlottistelhas.com.br • www.merlottistelhas.com.br

19 3455-0910 / 3463-2381
99238-7381 / 99978-6867
99739-4307

De Segunda à Sexta das 7h30 às 17h20 ••• Aos Sábados das 7h30 às 11h

No boleto em até 24 vezes sujeito a aprovação.
Losango
Consulte-nos!

NO CARTÃO EM ATÉ 12x
CONSULTE-NOS

Fralda Grill na peça

Coxão Mole

Carne Moida

Costela Bovina

Carne de Panela

File de Peito de Frango

Bisteca Suína

Salsicha Hot Dog Seara

Pepolho Verde

Batata Doce

Manga

Laranja Lima

Feijão Premium Picinin

Queijo Parmesão Ralado Vigor

Cerveja Lokal

Tira Manchas Candura

Av. José augusto da Fonseca, 179, Centro, Rio das Pedras/sp. Tel.: (19) 3493.1691