MANOEL AZEVEDO NORONHA FILHO
CRECI: 48526
CORRETOR DE IMÓVEIS
(19) 99782-7210
AQUI O SEU IMÓVEL
www.azevedonoronha.com.br

MEIO AMBIENTE E SAAESP FAZEM A ENTREGA DA CARTA DO MEIO AMBIENTE

A11

Distribuição Gratuita
Rua Duque Caxias, 120 centro - São Pedro
Celular/WhatsApp: (19) 9.9303-8100 - claro
Celular/WhatsApp: (19) 9.9862-4594 - vivo
Celular/WhatsApp: (19) 9.9787-0969 - tim
atribuna@atribunapiracicabana.com.br
Gerente Comercial: Gilberto Nisticó
Piracicaba: Rua Madre Cecília, 1770 - Fone: (19) 2105-8555

A TRIBUNA DE SÃO PEDRO

www.atribunapiracicabana.com.br
facebook.com/atribunasp

Diretor: Evaldo Vicente

São Pedro, Sábado, 20 de agosto de 2022

Ano 49 nº 1.757

Circulação em São Pedro e Águas de São Pedro

Filiado à Adjori-SP e Sindjori-SP

Diagnóstico de pacientes do São Lucas recebe reforço de hospitais de excelência

O atendimento, de segunda a sexta-feira por videoconferência, não tem nenhum custo para o Hospital São Lucas e já trouxe resultados práticos

Matheus Gasparim/Prefeitura de São Pedro

MURETA NA SERRA – A obra de recapeamento de 12,4 km da vicinal São Pedro- Brotas, que faz parte do programa Novas Vicinais, do governo do Estado, tem um reforço a importante na segurança viária do trecho: construção de muretas de concreto. **A8**

Os pacientes da UTI do Hospital São Lucas, a Santa Casa de São Pedro, ganharam um importante reforço no atendimento médico. Agora o diagnóstico desses pacientes é avaliado por médicos e outros profissionais de saúde de hospitais de excelência como Beneficiência Portuguesa, Albert Einstein, Sírio Libanês, Oswaldo Cruz e HCor - Associação Beneficente Síria. A integração entre a equipe multidisciplinar do Hospital São Lucas, formada por médicos, enfermeiros, fisioterapeutas e nutricionistas e os profissionais dos outros hospitais acontece por meio do Projeto Tele UTI Brasil, criado com o objetivo de oferecer informação e atenção médica a pacientes e outros profissionais de saúde para otimizar a condição clínica de pacientes internados em Unidades de Terapia Intensiva em todo o país.

EQUIPE - "Esta ação é muito importante, é enriquecedora para a equipe e garante ganhos para todos. A telemedicina ganhou força por uma necessidade na pandemia e deve crescer cada vez mais. Em uma cidade com as características de São Pedro, ter esse contato com profissionais de ponta é algo a ser comemorado", avalia o médico Perci Bertolini, clínico e paliativista da UTI do São Lucas. Sérgio Luiz da Silva, coordenador da enfermagem do hospital, destaca que o foco principal é o paciente. "É um benefício muito bom que vai trazer resultados práticos no tratamento do paciente". Silva conta também que a coordenação do projeto conheceu o hospital antes do início das chamadas visitas. "Fizeram elogios, especialmente ao nosso comprometimento", disse.

PROADI-SUS - O projeto faz parte do Proadi-SUS (Programa de Apoio ao Desenvolvimento Institucional do Sistema Único de Saúde), criado pelo Ministério da Saúde com o propósito de apoiar e aprimorar o SUS por meio de projetos de capacitação de recursos humanos, pesquisa, avaliação e incorporação de tecnologias, gestão e assistência especializada demandados pelo Ministério da Saúde. Atualmente a iniciativa reúne?seis hospitais sem fins lucrativos que são referência em qualidade médico-assistencial e gestão:?Hospital Alemão Oswaldo Cruz, Beneficência Portuguesa de São Paulo,?Hcor, Hospital Israelita Albert Einstein, Hospital Moinhos de Vento e Hospital Sírio-Libanês. O atendimento, que acontece de segunda a sexta-feira por videoconferência, não tem nenhum custo para o Hospital São Lucas e já trouxe resultados práticos, como mudanças no cuidado direto ao paciente e redução dos dias de internação na unidade de terapia intensiva.

Daniella Oliveira

CAMPOS COM GRAMA SINTÉTICA – Com campeonatos de futebol society e de skate, a Prefeitura de São Pedro inaugurou no último sábado, 13, dois campos públicos de grama sintética. A partir desta semana, os novos espaços - um no Complexo Esportivo Renato Teixeira da Silva, o Mangueira, no bairro Nova Estância e outro ao lado da pista de skate - estarão disponíveis para uso da população e para atividades organizadas pela Coordenadoria de Esportes de Lazer. **A9**

Vacinação contra raiva no São Francisco neste sábado

A UBS São Francisco é o ponto fixo de vacinação antirrábica que a Prefeitura de São Pedro realiza gratuitamente neste sábado, 20 de agosto, das 8h às 14h. As doses da vacina contra a raiva em cães e gatos são para animais a partir dos 3 meses de vida e os bichos devem ser levados pelo responsável utilizando guias, coleiras, gaiolas, caixas de transporte ou fronhas. Os animais devem receber a vacina antirrábica todos os anos para que a proteção contra essa doença potencialmente fatal seja reforçada.

AGENDA - Em setembro, a vacinação contra a raiva será realizada nos dias 10, em frente à UBS Primavera e 24, em frente à UBS Alpes das Águas. SERVIÇO - Vacinação antirrábica. Sábado, 20/08, das 8h às 14h, em frente à UBS São Francisco, na rua Pedro Bragagnolo Filho, 4, São Francisco. Gratuito. Mais informações (19) 3481-9370.

Etec faz provas para vagas remanescentes

A Etec Gustavo Teixeira, em São Pedro, está com inscrições abertas para vagas remanescentes para os cursos técnicos em Nutrição e Dietética (noturno) e Administração (Santa Maria da Serra). As inscrições para a prova que acontece no dia 25 de agosto podem ser feitas até o dia 22. Outras informações pelo telefone (19) 3481 5132.

Medicina Geriátrica
Drª. DANIELA W. T. PROTA
CRM 116.514
VIDA LONGA, SAUDÁVEL E FELIZ
Com o aumento da expectativa de vida, A IMPORTÂNCIA DO GERIATRA é cada vez maior. A população idosa vem aumentando muito e o médico geriatra é o profissional qualificado em atender esse público. Ele é capaz de diferenciar as mudanças anatômicas, funcionais e psicológicas próprias do processo natural de envelhecimento e das alterações decorrentes de doenças nessa fase da vida. Enquanto a grande maioria das especialidades médicas se dedica a um órgão ou sistema, a geriatria se dedica ao indivíduo como um todo.
Cardiotest
Rua Valentim Amaral, 467 - Sta Cruz - São Pedro. (19) 9.9811.9310

PALÁCIO DAS MÁQUINAS
• Motor á gasolina e Elétrico
• Cortadores de Grama
• Roçadeiras, Motosserras
• Lavadoras e Motobombas
Marcelo
19 99696-8288
Agora Com Venda De Máquinas
Rua Olavo Bilac, 337
São Benedito - São Pedro

Escritório Contábil
Fernandes
José Ademir Fernandes
CRC/SP: 037.561/07
Travessa São Benedito, 474
São Pedro - SP
Fone: (19) 3483-2419
(19) 9.9666-5265
(19) 9.7127-3838
jafassessoriacontabil@hotmail.com

ESQUINA POLLO
CONSERTO DE MÁQUINAS DE COSTURA E CHAVEIRO
* Assistência técnica para máquina de costura doméstica e industrial.
* Comércio de máquinas e de peças.
* Chaveiro - incluindo atendimento externo para residência.
* Fechaduras
Av. Pres. Getulio Vargas, 976 Santa Cruz
São Pedro/SP (19) 3481-1496 - (19) 9.9789-0865

Por falar em democracia...

Professora Bebel

Nesta semana vivemos um momento muito importante na luta pela garantia de democracia e eleições livres no Brasil.

Na solenidade de posso do novo Presidente do Tribunal Superior Eleitoral (TSE), o Ministro Alexandre de Moraes fez um pronunciamento que reafirma o compromisso com a lisura do processo eleitoral e afasta qualquer perspectiva de alteração na votação em urnas eletrônicas. Afinal, diz o Ministro, o Brasil é a única democracia que apura e divulga os resultados eleitorais no mesmo dia. E completa; "isso é motivo de orgulho nacional".

O fato de essa fala do Presidente do TSE ter sido longamente aplaudida por um plenário composto de Ministros do Poder Judiciário, governadores, presidentes da Câmara e do Senado, ex-presidentes da República, prefeitos, parlamentares e pelo próprio atual presidente da República, um dos poucos que não aplaudiu, mostra a importância do momento e da simbologia deste pronunciamento.

É verdade que essa fala, por si só, não afasta os perigos de uma ruptura que alguns desejam e pela qual trabalham. A divulgação de conversas em grupo de whatsapp entre alguns empresários que apoiam o atual governo, falando abertamente em não aceitar o resultado eleitoral e admitindo um golpe de Estado, mostra que a sociedade precisa continuar vigilante e mobilizada.

Participei no dia 11 de agosto, na Faculdade de Direito do Largo de São Francisco, em São Paulo, de um importante ato em defesa do Estado democrático de direito. Ali estava representada a intelectualidade brasileira, os próceres do mundo jurídico, dirigentes importantes da nossa sociedade. O povo também esteve presente, por meio de suas lideranças sindicais e populares e ocupando as dependências da Faculdade e o Largo lá fora.

Acredito, porém, que há uma dimensão fundamental da democracia que precisa ser levada ao entendimento do conjunto da população brasileira e que vai muito além dos ritos, das simbologias e do ato de votar e ser votado. É a dimensão

> **Acredito que a categoria à qual pertenço tem um papel importante na conscientização de toda a população**

social da democracia, pela qual se afirma e se garante que esse é o regime político capaz de propiciar o atendimento das necessidades mais essenciais de cada cidadão e de cada cidadã.

Como diz um dos manifestos que circula nas redes sociais, que se denomina Carta do povo brasileiro em defesa da democracia, "Liberdade, cuidado, direitos e oportunidades. É disso que é feita a democracia". Também acredito nisso.

Por essa razão, como professora e cidadã, acredito que a categoria à qual pertenço tem um papel importante na conscientização de toda a população, a começar pelos jovens com os quais professoras e professores lidam cotidianamente, sobre a necessidade de defender todos os avanços políticos, econômicos, sociais e culturais que alcançamos nas últimas décadas, superar os retrocessos e não admitir, jamais, que caminhemos para trás.

Professora Bebel, deputada estadual pelo PT

Os cuidados necessários para quem escreve para jornais

Aldo Nunes

Com a liberação desde essa terça-feira, 16, da propaganda eleitoral, há necessidade de que nós, articulistas dos jornais escritos, especialmente dos que circulam diariamente, mantermos uma melhor observação do nosso vernáculo nacional, para que não tenhamos qualquer interpretação errônea das nossas palavras: "As palavras dormem nos jardins do sonho, como sidéricas (brilhantes) jazidas no regaço dos morros. Desperta-as e faze com elas, não armas mortíferas, instrumento de dor, mas cordas de harpas que o brando vento, vibre cantando canções de amor" (Domingos Paschoal Cegalla). A minha especial recomendação é para que não se utilizem de abreviaturas e símbolos, dos quais não tenhamos a certeza absoluta do que realmente representam e, que possam ser entendidos pelos leitores, cada qual segundo seus costumes nos meios em que se encontram. Cito, aqui, algumas abreviaturas e suas respectivas interpretações já mais utilizadas e que, ainda, boa parte dos leitores não sabem o que, realmente, elas significam: ABI = Associação Brasileira de Imprensa; BA = Estado da Bahia; CAN = Correio Aéreo Nacional; CBF = Confederação Brasileira de Futebol; DDD = Discagem Direta a Distância; Embraer = Empresa Brasileira de Aeronáutica; FGTS = Fundo de Garantia por Tempo de Serviço; IBGE = Instituto Brasileiro de Geografia e Estatística; I.N.R.I. = Iesus Nazarenus Rex Iudaeorum (Jesus Nazareno, Rei dos Judeus); INSS = Instituto Nacional de Seguro Social; Kg = quilograma; Km = quilômetro; Kw = quilowatt; PIS = Programa de Integração Social; O.K. ou OK = all correct (tudo bem); ONU = Organização das Nações Unidas; OTAN ou Otan = Organização do Tratado do Atlântico Norte; S. = São, Santo, Sul; Senac = Serviço Nacional de Aprendizagem Comercial; Senai = Serviço Nacional de Aprendizagem Industrial; S.O.S. = save our souls (salvai nossas almas, pedido de socorro enviado por navios e aviões); Unesco = United Nations Educactional Scientific and Cultural Organization ou, Organização Educacional, Científica e Cultural das Nações. Há uma infinidade de outras mais que quando abreviadase, somente escritas por abreviação, nos levam a cometer absurdos e demonstrar que nossa língua pátria é carente de vocabulário para se expressar. Bem me ensinou meu saudoso professor de português da minha era ginasial, quando me perguntou: Você sabe o que é segredo? É aquilo que guardamos só para nós, respondi! ?Realmente, mas não se esqueça de contar para todo mundo pois, assim, são mais pessoas que o ajudarão a guarda-lo! Não se esqueça, também, que ele é "a parte mais difícil e essencial de qualquer coisa"!

A partir dessa terça-feira, 16, quando a propaganda eleitoral está permitida, todo cuidado deve ser observado. Procuremos ser bem claros em nossas opiniões pois, a política é a ciência dos fenômenos que se referem ao Estado, ao país, ao nosso povo. Precisamos, como colaboradores e formadores de opinião, cada qual dentro daquilo em que somos mais experimentados, passar para os candidatos as reais necessidades da nossa gente para ? se eleitos ? dedicarem-se à solução delas. Nosso objetivo, pelo espaço que nos é oferecido pelos jornais, é ser mediadores das informações entre o povo que nos lê e os políticos que nos governam e os

> **As tensões colocam em alerta a economia mundial e ativa possível confronto**

que nos irãogovernar a partir do próximo ano: na presidência do país;no Congresso Nacional (Senadores e deputados); nos Estados, governadores e deputados na eleição do próximo dia 2 de outubro (1º turno) e no dia 30 de outubro(2º turno), somente para presidente se, nenhum dos candidatos postulantes conquistar mais que 50% dos votos. Saliento que em todo mundo, a "covid" afetou a economia e a sua recuperação será um dos maiores problemas para os quais, ainda, não encontramos solução segura. O mundo todo está passando por essa epidemia desde 2019 (e por isso foi batizada de covid/19) porque esquecemos que a ciência, especialmente aquela que se dedica a manutenção da vida, não está sendo amparada corretamente. Vejo aqui hospitais fechando por falta de recursos financeiros. Sem saúde não há vida, não há trabalho e do que vamos viver?

Tenho nos últimos artigos sugerido para que todos os municípios, pelos menos, tivessem uma melhor análise do clima, instalando para esse fim aparelhagem para medir a quantidade de chuvas caídas em seus territórios; a direção e velocidade dos ventos que nele sopram; o horário do nascer e pôr do sol e todos esses dados, diariamente,enviados para o INMET - Instituto Nacional de Meteorologia,colaborando para tenhamos melhores informações sobre o clima em todo país, o que seria muito bom e necessário para todo Brasil e maior produtividade para alimentos necessários para manutenção da vida. Tenho, também, procurado ir ver localmente os nossos municípios com os quais tive contato enquanto Auditor Fiscal da Receita Estadual do Estado de São Paulo, para constatar "in loco" (presencialmente), suas situações produtivas e me atualizar das informações econômicas de cada um deles para escrever meus artigos e poder rever amigos que há muito não os via. Sou daqueles que adoro ver e sentir as emoções e as boas lembranças por onde passei e muito aprendi. Fui contabilista, advogado e AFRESP (Auditor Fiscal da Receita Estadual de São Paulo), especializado em direito tributário e administrativo onde muito atuei em empresas açucareiras e de álcool, piracicabano das barrancas do Rio Piracicaba, o maior centro açucareiro da América Latina, hoje não mais.

Vejo acirrar as tensões entre China, Taiwan, USA, Rússia e Ucrânia, isso não é bom sinal. Coloca em alerta a economia mundial e ativa nosso pensamento a acreditar numa III Guerra Mundial. Esquecemos que: "Os peixes morrem pela boca; pelas palavras que foram silenciadas e que uma vez proferidas não podemos recolhe-las; vagam entre Terra e Céu e podem nos fazem bem ou mal". Portanto, cuidado com elas! Que a semana entrante ainda sob Lua-Minguante até a próxima 4ª feira, 25, poderemos ter chuvas e ainda um pouco da sua claridade o que não deixa o dia totalmente sombrio. Bom final de semana para todos!

Aldo Nunes, contabilista, advogado e Auditor Fiscal de Rendas aposentado do Governodo Estado de São Paulo E-mail: audusconsultoria@gmail.com

Orientação e prevenção no combate a varíola dos macacos

Alexandre Padilha

A pandemia da Covid-19 mostrou que o mundo está suscetível, a qualquer momento, a novas emergências internacionais de saúde pública. Por isso, a importância de estarmos preparados com a consolidação do nosso sistema de vigilância, com fortalecimento da capacidade de testagem e das instituições de pesquisa. Essas ações são fundamentais e prioritárias para que não passemos por uma nova tragédia humana.

O Brasil precisa do SUS para enfrentar a emergência global da varíola dos macacos e o sistema de saúde precisa do esforço do Ministério da Saúde em fazer campanhas de orientação ao conjunto da população sobre qual a forma de transmissão da doença e quais são os riscos, com campanhas específicas para aquelas que chamamos de população chave que acabam tendo maior risco de identificação, sem que haja preconceito em relação às situações de risco. Embora seja uma doença menos letal do que a Covid-19, por exemplo, ela possui riscos em relação às pessoas que são imunossuprimidas.

Precisamos voltar a ser uma referência mundial em saúde pública para emergências internacionais de saúde, retomar as metas de coberturas vacinais, com um Ministério da Saúde que faça campanhas a favor de vacinação, que mostre quem toma vacina, que oriente os trabalhadores, profissionais de saúde, que mobilize as equipes de Saúde da Família, os agentes comunitários de saúde, as escolas, a sociedade, instituições, para que a gente volte a alcançar as metas de cobertura vacinal.

Desde 2019, não conseguimos atingir as metas de vacinação que sempre atingimos. Isso é extremamente vergonhoso. O Brasil foi referência mundial no combate à pandemia de H1N1, do HIV/Aids, nas emergências de saúde pública internacionais, como na gripe aviária, Síndrome Respiratória

> **O Brasil precisa do SUS para enfrentar a emergência global da varíola dos macacos**

Aguda Grave, Ebola. Uma boa saúde começa com prevenção. Digo e repito: nosso país dispõe de todas as condições para evitar altas taxas de transmissão e mortes por doenças que já possuem vacinas. Precisamos de incentivo do governo e de boas orientações do Ministério da Saúde para isso. Uma das ferramentas mais importantes é exatamente a vacina e as campanhas de vacinação.

Alexandre Padilha, médico, professor universitário e deputado federal (PT-SP)

Abusos na terra sem lei

José Renato Nalini

Quem continua surdo às ameaças golpistas e ao retrocesso em acelerada marcha neste pobre Brasil, deve prestar mais atenção àquilo que tem ocorrido neste solo amado. Além da destruição da floresta, da grilagem desembestada que não respeita demarcações, mas extermina sem dó o futuro na região Amazônica, os abusos ganham proporção inacreditável.

Homens armados, aquele exército que já supera em número o institucional, formado pelo Exército e pelas Polícias Militares, a serviço de garimpeiros criminosos, ameaçam funcionários da Funai - Fundação Nacional do Índio.

Isso aconteceu há pouco, na Terra Indígena do Vale do Javari, no Amazonas, base de proteção do rio Jandiatuba. Foi ali que assassinaram o indigenista Bruno Pereira e o jornalista inglês Dom Phillips, que causou mais comoção fora do Brasil do que nesta terra em que o absurdo já não consegue assustar ninguém.

Quem responderá pela corrida armamentista que entrega instrumentos letais de todo calibre, com a munição necessária, a pessoas que acreditam que matar é a resposta para os problemas humanos? Ninguém parece aturdido com a notícia de que os colecionadores e os "esportistas do tiro", sejam hoje uma coletividade maior do que a soma de todos os integrantes das Forças Armadas e das 27 Polícias Militares juntas!

Precisar de arma para evidenciar sua razão já representa uma falha na autoestima. Pessoa civilizada recorre ao diálogo. Quem precisa do gatilho já começa perdendo. Noticia-se que esse crescente grupo vai formar partido político - mais um nessa coleção de entidades que vive com o dinheiro do povo para atuar contra o povo - e que tem dezenas de candidatos para o Parlamento. O que será do Brasil tão armado e tão mal-amado?

Pois os grupos paramilitares atuam com desenvoltura naquela terra sem lei. A Funai tem sido desprestigiada nestes anos, assim como as demais estruturas tutelares da natureza e do primitivo "dono da terra", o indígena. Enquanto isso, os garimpeiros ilegais são prestigiados. Estimula-se o garimpo em demarcações indígenas. Fecham-se os olhos ao enriquecimento ilícito de exploradores de ouro e de outros minerais e não se quer investigar como esse patrimônio brasileiro chega ao mercado internacional. No Brasil, as organizações criminosas são poderosas e se sofis-

> **A região Amazônica é um território onde o direito não penetra**

ticam. E se valem dessa cultura da morte que distribui armas a mancheia, em lugar de livros.

Enfraquecidos, perseguidos porque cumprem a lei, os funcionários da Funai defrontam-se com grupo armado que atua junto às balsas garimpeiras de extração de ouro. Durante os últimos cinco anos, houve recrudescimento das atividades garimpeiras ao longo do leito do Jandiatuba e ali atuam grupos paramilitares fortemente armados. Tudo num Estado de direito de índole democrática, cujo pacto federativo reza a busca da paz e erigiu a fraternidade como categoria jurídica. É verdadeiramente surreal!

O medo apavora os servidores, vistos com desconfiança pelo governo. Apavora também os indígenas, que têm suas terras invadidas por inúmeras balsas de garimpo em plena atividade. A linha imposta pelo atual governo à questão ambiental ficou muito evidente quando o ministro da área propôs "soltar a boiada", valendo-se do clima gerado pela pandemia que levou quase setecentos mil brasileiros, que poderiam estar vivos se as vacinas fossem aplicadas, em lugar de cloroquina. Exatamente por isso, o próprio Ibama alega não ser atribuição do órgão cuidar de licenciamento para exploração de potássio. Servidores subalternos não querem se indispor com a cúpula governamental, flagrantemente contra tudo o que lembre ecologia ou observância do artigo 225 da Constituição da República.

Invocam-se filigranas jurídicas para se recusar a enfrentar um negócio de legalidade mais do que discutível; ouve-seo recado claro para investir em garimpo naquela hileia verde que já foi promissora esperança brasileira, antes da transformação do Brasil em "pária ambiental"; a demora nas investigações de crimes cometidos; o desmanche da Funai, Inpe e Ibama. Não são sinais: são fatos! É preciso mais para concluir que a região Amazônica é um território onde o direito não penetra e onda a regra tem sido o abuso delitivo, com a conivência de quem deveria combatê-lo?

José Renato Nalini, reitor da Uniregistral, docente da Pós-graduação da Uninove, presidente da Academia Paulista de Letras (APL); foi presidente do Tribunal de Justiça do Estado de São Paulo

Cinco anos antes da Independência do Brasil

João Ribeiro Junior

O ano de 1817 marcou na História do Brasil um ano de grande agitação, uma revolta séria irrompeu, naquele ano, em Pernambuco, com ramificações nas outras províncias. O Recifes levantou contra o domínio português. Poucos dias depois (6 de março de 1817), cinco anos depois as províncias da Paraíba e do Rio Grande do Norte, lideradas por Pernambuco (do qual fazia parte, na época), também se rebelaram, e como os inconfidentes mineiros, o Brasil foi independente, de fato, pela primeira vez.

Em Pernambuco foi proclamada uma república e por mais de dois meses, pela primeira vez os brasileiros tiveram governo próprio, constituição, exército, esquadra e até embaixada no exterior. Além de decretarem a economia política, na, proclamou-se a igualdade social e a liberdade religiosa, de pensamento e de imprensa, e não só tentaram acabar com a escravidão, mas, também com a discriminação contra negros e mulatos. Tudo, também, pela primeira vez no Brasil. A repreensão ao movimento não causou apenas uma vítima. Considerando que o Recife tinha entre 30 e 40 mil habitantes, na época, além de mais de 800 degredados foi uma barbárie,entretanto muita gente conhece a história da bandeira de Minas Gerais, do triângulo mineiro, porém desconhece (professores e alunos, principalmente) a bandeira azul e branca, mas não o significado do sol, a estrela, o arco-íris e a cruz na bandeira de Pernambuco.

Umas das causas da revolução de 1817 foi a rivalidade existente entre portugueses e brasileiros, em Pernambuco E o descontentamento contra o governador Caetano Pinto de Miranda. Conspirava-se nos cenáculos da maçonaria. Havia banquetes em que os conspiradores estabeleciam os planos da revolta. Mas banquetes de caráter estritamente nacionalista. Nada de pão de trigo, porque o trigo vinha de Portugal. Comia-se pirão de farinha de mandioca. Nada de vinho, que também era importado do Reino, mas a legítima e nacional aguardente de cana, nossa conhecida pinga.

Soube o governador da conspiração e deu logo ordem de prisão para os oficiais brasileiros envolvidos na conjura, foi isso na véspera dadata marcada pelos revoltosos para o começo da revolta, Barros Lima, um deles apelidado "Leão Coroado", vê na hora da prisão, que não é possível esperar mais. O brigadeiro português encarre-

> **O Recife se levantou contra o domínio português**

gado da prisão dos oficiais brasileiros suspeitos chama-os de infames e traidores O insulto é por demais pesado. E Barros Lima tira da espada e atravessa com ela o corpo do brigadeiro. Depois, estendendo a espada ensanguentada, em saudação romana, grita para seus colegas: "Juremos vencer ou morrer pela pátria! " E todos responderam: "Viva o Brasil! " Estava iniciada a revolução. Elege-se um governo provisório. O povo, na rua, grita: "Viva a Pátria"! "Mata o marinheiro"! (nome dado pelos revoltosos contra os portugueses). O governador português foge do palácio e se refugia numa fortaleza. E toma urgentesprovidências, contra a revolução. Mandou prender um dos chefes, Pais de Andrade, que comandava a revolta nas províncias do Ceará. Paraíba e Rio Grande do Norte. Aderiram à revolução vários padres, que sem armas, a não ser suas palavras, excitavam os revolucionários. O governo, não perdeu tempo, e mandou executar alguns líderes: no Ceará, o padre Mororó, e no Recife, Frei do Amor Divino Caneca, que deveriaser garroteado, em praça pública. No momento da morte pelo garrote (instrumento de tortura usado em Portugal e na Espanha, para estrangular o prisioneiro sentado, apertando-lhe o pescoço vagarosamente). O carrasco do garrote recusou a fazê-lo, mandaram então que se soltasse o negro Agostinho Vieira, réu de pena de morte, cuja sentença seria revogada, mas que, por sua vez, recusa também executar o frei. Os soldados portugueses indignados com a recusa do prisioneiro, matam-no a coronhadas. Frei Caneca, então, foi fuzilado.

Entre outros revolucionários da nacionalidade para um Brasil acima de tudo, que foram executados pelo governo português, destacaram-se o padre Roma, na Bahia, e o padre José Martiniano de Alencar (pai do escritor Jose de Alencar), no Ceará. Foram mortos, também, os padres João Ribeiro, Miguelino, Pedro Tenório, Antônio Pereira, além de numerosos outros revolucionários. Por fuzilamento, e os membros do governo revolucionário pelo garrote. Essa revolução de patriotas por um Brasil acima de tudo, recebeu o nome de "Confederação do Equador".

João Ribeiro Junior, advogado, (USP) docente de Direito Constitucional e de História, doutor em Educação, mestre em Filosofia(Unicamp)

INVESTIMENTO

Saaesp adquire equipamentos para laboratório da ETE Samambaia

Autarquia da Prefeitura de São Pedro investiu R$ 28,2 mil em equipamentos para o laboratório de monitoramento; maior autonomia para análises

Com recursos próprios, o Saaesp (Serviço Autônomo de Água e Esgoto de São Pedro) investiu R$ 28,2 mil em novos equipamentos para o laboratório de monitoramento da Estação de Tratamento de Esgoto - ETE Samambaia. As análises, que antes eram feitas por uma empresa terceirizada uma vez por mês, agora são realizadas semanalmente dentro do próprio laboratório da autarquia.

De acordo com a supervisora técnica do Saaesp, Ana Beatriz Cruzatto, os equipamentos serão usados para análises microscópicas do lodo ativado, de sólidos sedimentáveis totais e sólidos sedimentáveis voláteis. "Com essa estrutura própria, teremos maior autonomia, o tempo de respostadas análises será mais rápido, com melhores ajustes e tomadas de decisão. Antes esperávamos até 15 dias pelo resultado, agora não leva mais que 24 horas", explicou a bióloga.

Entre o material adquirido, Ana Beatriz destaca a estufa, a mufla (forno que chega a temperatura de 500°C para secar amostra do lodo que será quantificado), balança, secador, sistema de filtração a vácuo, microscópio óptico e acessórios. "Além de melhorar o rendimento do nosso trabalho, dará mais eficiência ao processo de tratamento de esgoto", disse.

Com capacidade para atender até 40 mil habitantes, atualmente na ETE Samambaia são coletados e tratados cerca de 80% do esgoto da cidade. "Ainda faltam algumas interligações para chegarmos aos 100%, mas em breve vamos concluir a ETE do Horto Florestal, que deverá atender até 20 mil habitantes de uma região que vem crescendo bastante, como dos bairros São Francisco, Horto e Botânico", explicou a supervisora.

Daniella Oliveira

A bióloga Ana Beatriz Cruzatto é a supervisora técnica do Saaesp

CONSCIENTIZAÇÃO - Apesar de realizar constantes fiscalizações em empresas com os serviços de lava-rápido, Ana Beatriz falou da necessidade de conscientizar os empresários e moradores sobre o descarte de óleo, detergente e produtos de limpeza na rede de esgoto. "Temos bastante esse tipo de ocorrência. Infelizmente, por conta desse descarte irregular, a eficiência do tratamento do esgoto muitas vezes é prejudicada. Essa quantidade exagerada de produtos de limpeza, detergente e óleo em alguns pontos da cidade, que interfere no funcionamento das bombas, já está sendo monitorada por nossas equipes", alertou.

TEATRO

Criação será tema de palestra no Projeto Luminarte Digital

Divulgação

Marcos Calegari

O projeto Lumiarte Digital é uma realização do Instituto Lumiarte, e busca viabilizar o acesso gratuito e on-line à música clássica, popular e à diversidade de temas e ações que decorrem do campo das Artes. Como parte de uma ferramenta de formação educacional, o projeto convida Marcos Calegari para a realização de uma palestra sobre teatro. A partir do tema "Projeto Mascaradas: como se cria um espetáculo teatral?", o artista irá abordar, principalmente, o processo criativo na construção da cena através da expressividade do corpo do ator em suas relações com o outro, o espaço e os objetos. Esse encontro acontece dia 25 de agosto, quinta-feira, às 19h, na página do Facebook do Instituto Lumiarte.

No mesmo canal, às 20h30, o projeto realiza uma live musical com o Quinteto de Cordas da Casa das Artes, da cidade de Itapira - SP. O Quinteto traz um repertório clássico e popular que busca despertar a sensibilidade do público. O grupo é composto por Henrique Lupinacci e Andrielly de Campos (violino); Rinaldo Zamai (viola); Luis Eduardo Pimentel (violoncelo) e Rui de Mello Motta (contrabaixo acústico).

O projeto Lumiarte Digital é uma realização do Instituto Lumiarte com apoio do Governo do Estado de São Paulo, por meio da Secretaria da Cultura e Economia Criativa, da Prefeitura de Rio Claro e da Secretaria Municipal de Cultura. As lives contam ainda com as parcerias do Instituto Hansen/ Tigre, da Unimed Rio Claro, de Aline Pinton Produções, da Auto Reverse Produção Multimídia, Rede Vinil Produtora, de Mary Favoretto Produções e Result Contabilidade. Local: https://www.facebook.com/institutolumiarte

Quer Anunciar ou receber nossos exemplares?
Ligue: (19) 9.9862-4594

CONTOS

Concurso Maria de Lourdes Teixeira entrega premiações

Realizado pela Prefeitura de São Pedro, por meio da Coordenadoria de Cultura, o 1º Concurso de Contos Maria de Lourdes Teixeira, feito para destacar as obras e memórias desta escritora são-pedrense de grande destaque no cenário literário e cultural, realizou na sexta-feira, dia 12, a entrega dos prêmios.

O concurso recebeu mais de 110 contos divididos em 3 categorias, e com participação em massa das escolas de São Pedro. "Agradecemos aos professores e alunos que participaram desta ação e ao corpo de jurados, formado pela professora Rosa Ramos, escritora Marina Rodrigues e o vice-presidente do Conselho de Cultura, Rafael Briense", disse o coordenador de Cultura, Ivan Teixeira.

Na categoria 3, acima de 18 anos, receberam menção honrosa Gisela Lopes Peçanha, de Niterói (RJ) com o conto A Substância da vida; Lilian Deise de Andrade Guinski, de Curitiba (PR), com o conto Plantações e Maria Cristina Bresser de Campos, também de Curitiba, com o conto Uma história que o tempo não apaga.

Nesta categoria, o primeiro colocado foi Robson Rosário Curvêlo, de Praia Grande, com o conto Encarnada; o segundo colocado foi Ivan Bruno Colodeto, são-pedrense, escritor e professor da rede municipal de ensino, com o conto Caralth e Eleth e a terceira colocada, Giane Maria Adorno de Miranda Sacco, são-pedrense, professora e contadora de história, com o conto O fazedor de tempestade.

Na categoria 2, formada por pessoas de 15 a 17 anos, o primeiro colocado foi Pablo Henrique Botão do Prado, aluno da Emeb Professora Ricarda de Paiva Lima Berzin, com o conto Trajetória de uma bailarina; a segunda colocada foi Ana Luiza Fredigo, aluna da Emeb Professora Gentila Iolanda da Silva Frare, com o conto Última Parada e o terceiro colocado, Rafael José dos Santos, também aluno da Gentila, com o conto Croko.

Matheus Gasparim/Prefeitura de São Pedro

Pablo Henrique Botão do Prado, a professora Marilia Costa Reis

Na categoria 1, de 12 a 14 anos, foram entregues 6 menções honrosas, três delas para alunos da Emeb Iracy Bertochi: Isabelly Giovana Gonçalves, com o conto O assassinato da Sra. Blacke; Emilly Gabrielly de Oliveira Santos, com o conto Aqueles Olhos e Clara Rayssa Sales de Lima, autora de Descobrindo o que é o amor. Os outros premiados foram Allana Helliza Garcia, aluna da Emeb Gustavo Teixeira, com o conto Além do que podemos ver; Douglas Fernandes Okuda, do Colégio Objetivo,com o conto O Mago Lendário e Gabrielle Motta Gotardi, aluna da Emeb Maria de Fátima do Amaral, com o conto A menina que virou fada,

A primeira colocada na categoria 1 foi Monike Caroline da Silva, aluna da Emeb Professora Ondina Mendes Parreira, com o conto Um anjo no Hospital; o segundo colocado foi Nicolas Theodoro de Lima, aluno da Emeb Professora Ricarda de Paiva Lima Berzin, com o conto A vingança de Islep e a terceira colocada, Camile Favoreto Santo André, aluna da Emeb Abdala Rahal Farhat Neto, com o conto Página de Guerra.

Os premiados receberam um troféu personalizado criado especialmente para o concurso pelo artista plástico Sérgio Esteves, além de prêmios em dinheiro para 1º lugar (R$ 500), 2º lugar um valor (R$ 300 reais) e 3º lugar (R$ 200).

Os professores que orientaram os alunos classificados tanto como finalistas como menções honrosas, ganharam um voucher com acompanhante para um café da manhã caipira na Venda do Brilio, no alto da serra.

CÉLIO IMÓVEIS
COMPRA & VENDA
SEGURANÇA E TRANQUILIDADE PARA SEUS NEGÓCIOS"

CASAS E APARTAMENTOS

APT. SEMI NOVO: 1 dorm. com armário embutido, copa/cozinha, sala, área de serviço, garagem e portão eletrônico. R$ 220.000,00 (M.)

APT. CENTRAL TÉRREO: 1 suíte + wc social, sala, cozinha, área de serviço, pequeno quintal e estacionamento. R$ 300.000,00 (todo reformado e mobiliado) - V/C.

APT. CENTRO CALDAS NOVAS /GO: 1 quarto, (2º opcional), w c social, sala com sacada, cozinha, área de serviço, 1 vaga, elevador. R$ 130.000,00. (L.)

APT. PRAIA GRANDE BOQUEIRÃO: 1 quarto, banheiro, sala com sacada, cozinha, área serviço, 1 vaga, elevador. 500 metros da praia, próximo ao centro comercial. R$ 190.000,00 (L)

CASA NOVA EM CONDOMINIO Excelente casa térrea, com 3 dorm. (1 suíte), w.c. social, sala para 2 ambientes, escritório, varanda, cozinha planejada, área de serviço, quarto e banheiro externo, 3 vagas cobertas + 2 descobertas, área gourmet, aquecimento solar, ótimo acabamento. R$ 830.000,00 (C/F).

CASA JD. PORANGABA: Parte térrea: abrigo, sala, cozinha, lavabo. Parte Inferior: 1 suíte + 1 quarto, área de serviço, despejo e quintal grande. R$ 300.000,00 (K.S).

CASA VISTA PARA LAGO: Térreo: Sala de jantar, sala de tv e sala para lanchar ambas com magnifica vista, lavabo, cozinha, área de serviço e abrigo. Inferior: 3 dorm. (1 suíte), w.c. social, varandas, piscina, churrasqueira e quintal. R$ 590.000,00 (R.S.)

CASA SEMI NOVA: 3 dormitórios (1 suíte), w.c. social, sala para 2 ambientes com sacada, cozinha americana, área de serviço, salão com pia, fogão á lenha e churrasqueira, banheiro, piscina, garagem (2). R$ 565.00,00 (B.B)

SOBRADO: Superior: 3 dorm. gdes, todos com A/E (2 suites), 1 estúdio, ar condicionado, mezanino, varandas com vista panorâmica; Térreo: 3 amplas salas com ar condicionado e varanda, lavabo, cozinha gd. com armários, copa, garagem (4+ 3), edícula , churrasqueira, piscina e quintal. R$ 780.000,00 (L/V).

CASA TÉRREA JD. PORANGABA: 3 dorm. (1 suite), w.c. social, lavabo, sala para 2 ambientes, cozinha, área de serviço, abrigo, amplo quintal com quarto, banheiro e salão+ quiosque. R$ 550.00,00 (M.B.)

TERRENOS

Área Comercial: 1.363 m2 - ótimo local, 3 frentes - R$ 2.300.000,00 (B)
Terreno Jd. California - 274 m2 - R$ 120.000,00 (D)
Terreno na Avenida: 678 m2, 2 frentes: R$ 400.000,00 (N.C.)
Terreno Iporanga - 410,00 m2 (aclive) - R$ 210.000,00 (W.R)
Terreno Comercial: 445 m2 - R$ 170.000,00 (JS)
Área prox. Relógio do Sol: 1.100m2 - R$ 550.000,00 (J.S)
Terrenos Comercial: 288 m2 - R$ 130.0000,00 (JS)
Terreno Jd. Porangaba: 308 m2, declive, com vista. R$ 90.000,00 (V.N)
Terreno Jd. Porangaba: 317 m2, murado. R$ 175.000,00 (M.C.P)
Terreno Comercial: 450m2, declive. R$ 180.000,00 (A.M)
Área Comercial: 1.156 m2, plana. R$ 760.000,00 (W.M.)

CHÁCARAS PRONTAS

LOT. CAMARGO: Chácara de 5.000 m2, com excelente residência de 3 dorm. (1 suíte), todos com armários embutidos, w. c. social, lavabo, sala de estar com lareira, sala de jantar, cozinha com armários, varandas em L, piscina, quiosque com churrasqueira, play ground, campo de futebol, canil, horta, casa para caseiro e quarto de ferramentas. R$ 795.000,00 (V.)

CHACARA PRIMAVERA: Excelente chácara, gramada + paisagismo, ótima casa com 7 dorm., suítes, salas, varandas, área gourmet, abrigos, dep. emp., horta, pomar produzindo, pérgola, etc. R$ 920.000,00.

CHÁCARA ÁGUAS CLARAS: 5.000 m2, toda gramada, casa em tijolos à vista com 3 dormitórios, 2 banheiros, sala de TV com lareira, sala de jantar, cozinha, dispensa, área de serviço, piscina, poço semi artesiano, fundos para área verde R$ 550.000,00 - (C)

CHÁCARA SÓ TERRA: 5.000m2, plana, Lot. Primavera R$ 200.000,00.

Praça dos Rouxinóis, 412 - Águas de São Pedro
Tel. (19) 3482.1932 - Fax (19) 3482.1933- Creci - 20.304

EVENTO

Festa Nordestina começa na praça São Benedito

Evento terá praça de alimentação com comidas típicas e muita música; é para animar o espaço a arrecadar fundos à Igreja de São Benedito

Quem gosta do Nordeste e tudo de bom que a região oferece vai poder vivenciar um pouco desta rica região brasileira durante a Festa da Cultura e Tradições Nordestinas, que acontece em São Pedro nos dias 19 (ontem), 20 e 21 de agosto. O evento vai animar a praça São Benedito com muita música e comidas típicas.

Dentro de uma ampla área coberta, com mesas e cadeiras, a população vai poder curtir forró pé-de-serra, forronejo, piseiro, xote e baião com shows de ótimos grupos, apresentação de Folia de Reis e ainda dançar ou aprender a dançar forró com aulas interativas.

A festa vai contar com praça de alimentação para quem quiser experimentar a culinária nordestina, com diversas barracas vendendo pratos típicos, como acarajé, baião de dois, sarapatel, galinhada, buchada de bode, virado de feijão de corda, carne seca com macaxeira, tapiocas, cuscuz, caldos, pamonhas e também pratos mais tradicionais como frango com polenta, espetinhos, pastéis, lanches de pernil e calabresa, burguer na parrilha, porções diversas e as delícias da carne suína como torresmo de rolo, costela defumada. Também está no cardápio os doces, com opções de cocadas, crepes, wafles, churros e sorvetes. Além disso, o ambiente terá decoração típica, presença de Bonecões de Olinda e espaço kids. Será permitido levar os pets.

FOCO NO TURISMO - A Secretaria de Turismo de São Pedro tem intensificado o calendário de eventos em meses como agosto, sem feriados no calendário, para diminuir os impactos da sazonalidade. Segundo a secretária de Turismo, Clarissa Quiararia, este planejamento visa o aumento da movimentação econômica. "O objetivo de reestruturar o calendário de eventos com a realização de atividades culturais para oferecer o que temos de melhor aos nossos visitantes é atrair mais turistas", destaca a secretária.

PROGRAMAÇÃO

Sábado, 20/8
14h - Grupo Bafafá (forró pé-de-serra)
17h - Tom Santana (forró pé-de-serra)
20h - Pegada dos Plays (forró,forronejo e piseiro)
Domingo, 21/8
13h - Aluísio Cruz (forró pé-de-serra)
15h - Folia de Reis Mensageiros do Cordeiro
16h - Maria Lua (forró pé-de-serra)
19h - Paula Mello (forró, forronejo e piseiro)
Local: Praça São Benedito em São Pedro
Entrada Gratuita

19ª EDIÇÃO

Casa dos Velhinhos realiza Porco no Rolete

Divulgação

Almoço beneficente deve arrecadar fundos para manutenção da entidade

No próximo dia 18 de setembro, no salão social da Igreja do Santo Antônio, a Casa dos Velhinhos de São Pedro realiza a 19ª edição do Porco no Rolete. Com apoio de aproximadamente 100 voluntários, o almoço beneficente tem como principal objetivo a arrecadação de fundos para manutenção da entidade.

Além da tradicional carne de porco, o almoço realizado no Alto da Serra também terá incluído no cardápio o arroz, farofa, salada, vinagrete, frango atropelado, laranja e abacaxi. Haverá barracas com venda de doces, batidas, café, produtos artesanais e brinquedos para diversão das crianças.

"Queremos dar melhor qualidade de vida para os residentes, pois a Casa tem o compromisso de valorizar o idoso perante a sociedade, mostrando que é possível envelhecer de maneira saudável e ativa", disse a assistente social da entidade, Fátima Cardoso.

O convite antecipado para pessoas acima de 11 anos custa R$ 55 cada. Na portaria o valor por pessoa será de R$ 65. Crianças com até 10 anos, acompanhadas por adultos pagantes, não pagam para almoçar. Além da Casa dos Velhinhos, é possível comprar o convite no Colégio São Vicente de Paulo, Speedy Brasil, Seligra Auto Center, Agropecuária Ideal, Estação da Cachaça, e, em Piracicaba, na Sorridents.

SERVIÇO – O 19º Porco no Rolete emprol da Casa dos Velhinhos de São Pedro acontece no dia 18 de setembro, das 9h30 as 15h, no salão social da Igreja Santo Antônio, no alto da serra. Mais informações pelo (19) 3481-1313.

MAIS MOTONIVELADORA – Em breve, a frota de veículos da Prefeitura de São Pedro vai receber mais um equipamento: o prefeito Thiago Silva assinou o contrato de aquisição de uma motoniveladora, que será usada pela Secretaria de Obras, Meio Ambiente e Serviços Públicos para ações de manutenção de estradas rurais, pavimentação e outras. O equipamento, de R$ 1,15 milhão foi adquirido com recursos de convênio federal. Atualmente a Prefeitura de São Pedro possui 2 motoniveladoras. "Esse é mais um equipamento importante para os vários serviços realizados pelas equipes da Prefeitura. Com a renovação da frota investimos também na qualidade dos serviços prestados", destacou o prefeito Thiago Silva.

OSVAL - OVO
Disk Entregas (19) 9.9986-3580
Venda de Ovos selecionados com o menor preço da REGIÃO
- Caipira - Extra Vermelho - Extra Branco
Médio Branco - Ovo de Codorna
Rua: Campos Sales, nº:921 - Santa Cruz
Rua: Manoel Antonio da Fonseca, nº: 478 - São Benetido

JS SERVICE
JOSMAR STINGHELLI
Fone 19 99681-8480
Empresas MEI: Abertura, Alterações e Encerramento
Alvarás: Prefeitura, Vigilância Sanitária e Bombeiros
Emissão de Notas Fiscais e Certidões
Serviços Cadastrais
Regularização de obras: Prefeitura e Receita Federal
Rua Natal Cabana, 40 - Jardim Nova Estância - São Pedro - SP
E-mail: jstinghelli@gmail.com - jsservice01102019@gmail.com

MERLOTTIS
TELHAS GALVANIZADAS - GALVALUME E SANDUÍCHE
A especialista em telha sanduíche com a face inferior chapeada.
ECONOMIZE NA SUA COMPRA!
A TELHA SANDUÍCHE CHAPEADA é composta pela chapa superior em aço galvalume, o isolante térmico (isopor) e na parte inferior são chapas laminadas de reaproveitamento.

	CHAPEADA	SANDUÍCHE TRADICIONAL
ISOLAMENTO TÉRMICO E ACÚSTICOS	✔	✔
FÁCIL MONTAGEM	✔	✔
QUALQUER MEDIDA ATÉ 10M	✔	✔
MENOR PREÇO	MAIS ECONOMIA EM RELAÇÃO À SANDUÍCHE TRADICIONAL	✔
PINTURA ELETROSTÁTICA	APENAS CHAPA SUPERIOR	✔
TIPOS DE TELHADO	AMBIENTES QUE CONTENHA LAJES, GESSO E FORROS EM GERAL	TODOS

FACE SUPERIOR GALVALUME
FACE INFERIOR CHAPEADA
Preços à vista válidos até 30/08/2022. Após consultar!
Telha Sanduiche
Face Superior Chapa Galvalume
Chapa inferior Chapeada com isopor de 30mm na cor Natural
Só R$ 79,90 o metro
Telha Sanduiche
Face Superior Chapa Galvalume
Chapa inferior Chapeada com isopor de 30mm e Pintura Superior Branca
Só R$ 87,90 o metro
Consulte nossos preços para telha sanduiche face superior e inferior na chapa Galvalume natural ou com pintura e telhas simples chapa Gavalume.
Preços imbatíveis! Antes de comprar, consulte-nos!
comercial@merlottistelhas.com.br • www.merlottistelhas.com.br
19 3455-0910 / 3463-2381
99238-7381 / 99978-6867 / 99739-4307
De Segunda à Sexta das 7h30 às 17h20 ••• Aos Sábados das 7h30 às 11h
No boleto em até 24 vezes sujeito a aprovação. Losango Consulte-nos!
NO CARTÃO EM ATÉ 12x CONSULTE-NOS

ESCORPIÃO

São Pedro participa de Semana Estadual que divulga informações

O acidente escorpiônico ou escorpionismo é o envenenamento provocado por um escorpião que injeta seu veneno por meio de seu ferrão

Para mobilizar profissionais de saúde e intensificar as ações e atividades de prevenção de acidentes envolvendo o escorpião, acontece de 22 a 26 de agosto a Semana Estadual de Enfrentamento do Escorpionismo/Escorpião. Em São Pedro, serão distribuídos folhetos em visitas domiciliares feitas pela Secretaria de Saúde e Desenvolvimento Social para orientar a população.

O acidente escorpiônico ou escorpionismo é o envenenamento provocado por um escorpião que injeta seu veneno por meio de seu ferrão. Os escorpiões pertencem à classe dos aracnídeos, predominantes nas zonas tropicais e subtropicais do mundo.

No Estado de São Paulo há duas espécies principais que causam acidentes (picadas) em seres humanos: o Tityusserrulatus, conhecido como escorpião amarelo, com pernas e cauda amarelo-claras e o tronco escuro, mede até 7 cm de comprimento e é responsável pela maior parte dos acidentes e o Tityus bahiensis, conhecido como escorpião marrom ou preto, que possui o tronco escuro, pernas e cauda marrons avermelhados com manchas escuras. São menos numerosos que o Tityus serrulatus em áreas urbanas.

Para evitar a presença do escorpião, algumas medidas são essenciais, como a limpeza do ambiente. O escorpião é um animal originalmente de mata, mas se adaptou ao meio urbano devido à ocupação humana, que vem invadindo habitats naturais dos escorpiões e facilitando a disponibilidade de abrigo principalmente nas galerias de água e esgoto, mas também em terrenos baldios com acúmulo de entulho e lixo, e de alimento em abundância, como baratas.

Alterações climáticas têm elevado à temperatura favorecendo uma maior atividade e reprodução desses animais e, em particular, do Tityusserrulatus, por sua característica genética, já que não precisa do macho para a reprodução de filhotes.

A forma mais adequada de se evitar o aparecimento de escorpiões nas residências é vedar ralos (de chão e pias), frestas e vãos (portas e janelas) que permitam a entrada desses animais, que normalmente vêm das galerias de água e esgoto. Além disso, deve-se evitar o acúmulo de detritos e entulhos no terreno e quintais, principalmente aqueles que possam atrair baratas e servir de abrigo para o escorpião.

Evitar folhagens densas (plantas ornamentais, trepadeiras, arbusto, bananeiras e outras) junto a paredes e muros das casas; manter a grama aparada; limpar periodicamente os terrenos baldios vizinhos; sacudir roupas e sapatos antes de usá-los, pois aranhas e escorpiões podem se esconder neles; não pôr as mãos em buracos, sob pedras e troncos podres; usar calçados e luvas de raspas de couro para atividades em que seja preciso colocar a mão e pisarem buracos, entulhos e pedras; afastar camas e berços das paredes; evitar que roupas de cama e mosquiteiros encostem no chão; não pendurar roupas nas paredes; acondicionar lixo domiciliar em sacos plásticos ou outros recipientes que possam ser mantidos fechados, para evitar baratas, moscas ou outros insetos que servem de alimento para os escorpiões e preservar os inimigos naturais de escorpiões e aranha, como as aves de hábitos noturnos (coruja, joão-bobo), lagartos, lagartixas e sapos são outras recomendações.

ATENÇÃO ÀS CRIANÇAS - O grupo etário considerado mais vulnerável é de crianças de até 10 anos.

Em caso de picada, a orientação é limpar o local com água e sabão, aplicar compressa morna no local e procurar o serviço de saúde mais próximo para que possa receber o tratamento o mais rápido possível. A criança deve ser levada ao Ponto Estratégico de Soros Antivenenos - PESA de referência que no caso de São Pedro é a UPA.

Matheus Gasparim/Prefeitura de São Pedro

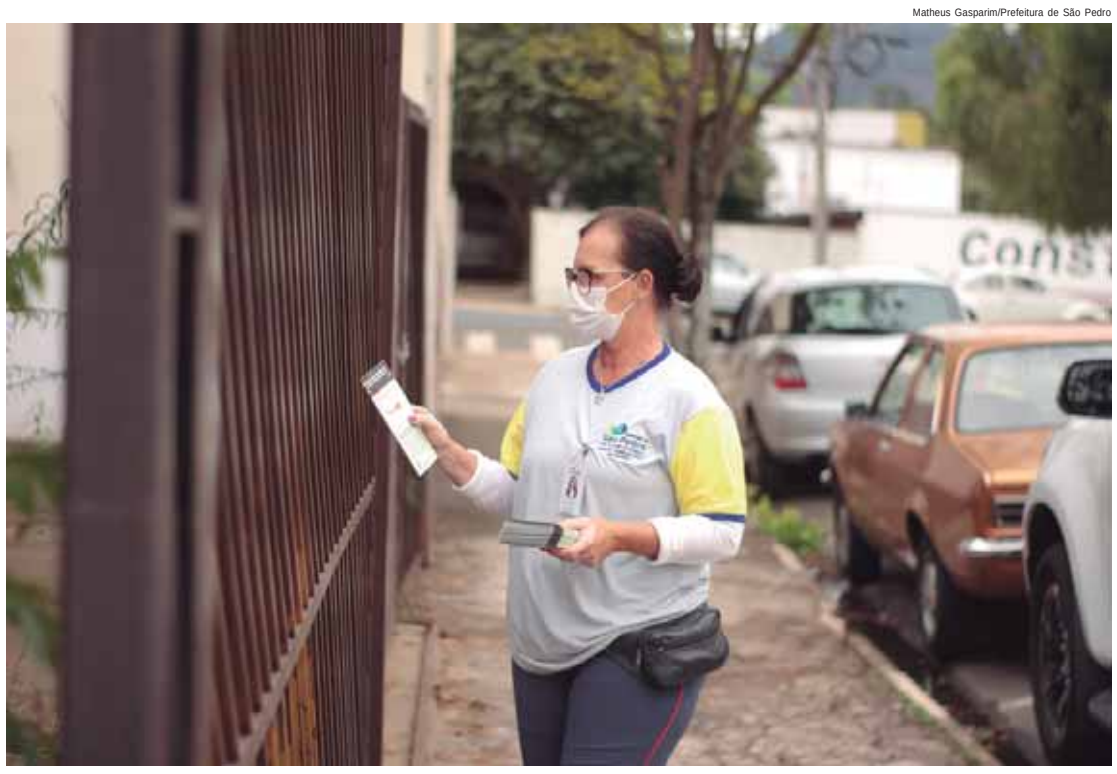

Agentes comunitários de saúde vão entregar panfletos informativos

ECOAR

A VOZ DO MEIO AMBIENTE

O Folclore e Meio Ambiente

22 de agosto é dia do folclore! A palavra folclore é oriunda do inglês folklore (folk significa povo e lore conhecimento) e a grosso modo podemos definir como o saber tradicional de um povo. Um conjunto de manifestações culturais que envolvem contos, lendas, canções, ritmos, músicas, festas populares, jargões, literatura etc.

O folclore brasileiro é reflexo da diversidade cultural existente em nosso país, porque possui influências da cultura europeia, africana e indígena.

E qual é a relação Meio Ambiente e folclore? O conceito de meio ambiente segundo a ONU (Organização das Nações Unidas) engloba elementos físicos, químicos, biológicos e sociais. Podemos colocar as tradições folclóricas na "caixinha" do elemento social, pois, é a tradução do meio social, um emaranhado de expressões culturais populares que como próprio nome diz é o "conhecimento de um povo".

O folclore percorreu um longo caminho até ser considerado um campo de estudo na parte das ciências antropológicas e culturais. A partir do século XIX, o Romantismo aflora um sentimento nacionalista. Mas foi a partir do século XX, com a corrente artística e literária Modernista que ocorreu de fato a valorização da cultura brasileira, uma grande movimentação de autores como o renomado Monteiro Lobato e Mário de Andrade, que ocupou cargo no Departamento de Cultura do Estado de São Paulo.

As lendas são emblemáticas, certamente quase todo mundo já ouviu falar de seres míticos como o Saci-Pererê, Curupira, Boitatá, Boto cor-de-rosa, Mula sem Cabeça, entre outros.

O Curupira, por exemplo, é um dos personagens mais antigos. Há menções desta lenda desde o século XVI. Curupira, o protetor das florestas, os povos indígenas tinham a crença que o Curupira punia quem entrava nas florestas para caçar animais ou cortar árvores. Esta lenda evidencia a forte conexão entre os povos originários e as florestas, o respeito pelo o que a natureza oferece. A lenda da Mula sem cabeça é uma amostra da influência dos portugueses e espanhóis na nossa cultura, a história é originária da península ibérica.

Curiosidade! O dia 22 de agosto foi um marco para esta área do conhecimento, foi exatamente neste dia em 1846 que o escritor inglês William John Thoms sugeriu a criação da palavra "folklore" em um artigo publicado na revista "The Atheneum".

Maria Eduarda Fernandes Sena é colaborada técnica da Coordenadoria de Meio Ambiente

A Coluna "Ecoar - a voz do meio ambiente" é uma iniciativa da Coordenadoria de Meio Ambiente da Prefeitura de São Pedro. Conte o que está achando ou dê sugestões através do Instagram @meioambientesaopedro ou e-mail: meioambiente@saopedro.sp.gov.br

PROFISSIONAIS LIBERAIS

DENTISTAS

Dra. Maria Cristina M. de Paula Santos
ODONTOLOGIA
CIRURGIÃ DENTISTA
CLÍNICA GERAL E ORTODONTIA
CRO nº 28.377
3481-3121 / 9.9910-0831
R. José Estanislau de Oliveira, 722 - Centro

ADVOGADOS

ADVOCACIA CÍVEL, CRIMINAL E TRABALHISTA
Heitor Antonio Mariotti OAB/SP: 38.572
Heitor Mariotti Neto OAB/SP: 204.513
e-mail: advmariotti@linksat.com.br - Res. (19) 3483-4253
Fone/Fax: (19) 3481-1700
R: Valentim Amaral, 1035 - Centro - São Pedro/SP

FICHA'SOM USADOS
COMPRA - VENDE TROCA - LOCA
Instrumentos Musicais, Acessórios, Som Profissional, T.V, Videokê, Conserto de Alto Falante Consertos de Instrumentos
TRABALHAMOS COM DELIVERY
(19) 9.9736-2029
(19) 3483-2136
fichasom@hotmail.com
Rua: José Estanislau de Oliveira, nº:51 - Sta.Cruz - São Pedro/SP

IMÓVEIS

ALUGO APTO.
Ubatuba na Praia Grande. F. (19) 3481-6112/ 9 9759-9092.

VENDO OU TROCO.
Salão comercial (antigo choppão), em frente à lava rápida Tio Zé, a 150 mts da matriz com 670 mts de área coberta. Tel. (19) 3483-2136 ou 9.9736-2029.

VENDO OU TROCO
Apartamento com 2 dorm. Sala cozinha banheiro no Bairro Dois Córregos em Piracicaba tratar (19) 9.9665.8116.

VENDO
Terreno 10x30 em Piracicaba, R$ 155.000,00, Rua João Gimenes, Jardim das Flores, ao lado do 373. Fone (19) 99827-1101.

DIVERSOS

INSTRUMENTOS MUSICAIS.
E acessórios novos e usados, conserto, compra, vende e troca. Ficha Som Usados. F. (19) 3483-2136.

APARELHAGENS E CAIXAS.
Som, profissionais e residenciais, usados, compra, vende, troca e loca. Ficha Som Usados. F. (19) 3483-2136.

GRAVAÇÕES DE.
Fitas K7 e Discos de Vinil p/ CD/ PENDRIVE e VHS p/ DVD. F. (19) 3483-2136.

VENDO TVs.
Usadas. F. (19) 3483-2136.

VENDO ÓRGÃO.
Minami MDX15, série ouro, com banqueta, ótimo estado. F. (19) 3483-2136.

COMPRO.
Teclado e Violão usado - Ficha Som (19) 3483-2136 ou (19) 9.9736-2029.

VENDO
Bazar Completo. Tratar fone: (19) 9.9997-5959.

EMISSORA DE RÁDIO
FM de Piracicaba expandindo suas atividades e contratações, seleciona: Executivo de vendas. Encaminhar C.V. para email: selecao-cv@hotmail.com

Quer Anunciar ou receber nossos exemplares? Ligue: (19) 9.9862-4594

Consultora Damares Bueno
natura O Boticário Jequiti ODORATA AVON
(19) 9.9688-2641

INVERNO 30% OFF
*peças selecionadas masculino e feminino
Jaqueta Double Face DE R$449,90 POR R$314,90
Tricot DE R$179,90 POR R$125,90
Moletom Canguru DE R$199,90 POR R$139,90
Camisa Flanela DE R$229,90 POR R$160,90
Cardigan Longo DE R$179,90 POR R$125,90
Vestido Tricot Íris DE R$259,90 POR R$181,90
Tricot Maia DE R$199,90 POR R$139,90
Louis Belafre
19 98136.1010
19 99903.3344
LOJA 1 R. Dr. João Conceição, 974 Paulista - (19) 3422.8071
LOJA 2 Av. Dona Lidia, 671 Vila Rezende - (19) 3421.3739
louisbelafre.camisaria
@louisbelafre

ESCRITÓRIO DO ARI
- Regularização de obras - CNPJ de produtor rural
- Imposto de renda - ITR, CCIR, Assuntos Rurais.
19 9 9981-6410
ARI CARRARA | email: aricarrara@uol.com.br
AGORA EM NOVO ENDEREÇO
Rua: João Teixeira Da Frota, Nº: 753 Santa Cruz

GRUPO NASCER DE NOVO SÃO PEDRO
REUNIÕES AOS SÁBADOS ÀS 15H00
RUA HEITOR MARIOTTI, 355
JARDIM NAVARRO - SÃO PEDRO SP
(NAS DEPENDENCIAS DA ESCOLA ABDALA)
PROBLEMAS COM DROGAS?
Narcóticos Anônimos
0800 8886262
www.nativobrasil.org.br
LINHA DE AJUDA: (19) 99811-3159 (whats)

TOP TRAINING
• MUSCULAÇÃO
• MUAY THAI
• FIAÇÃO
• PULAR
A melhor academia com a melhor estrutura da região. Sempre cuidando de você
• OBESIDADE
• DEPRESSÃO
• DIABETES
• E MUITO MAIS ...
(19) 99682-2913
@ttoptraining

Restaurante PINTADO na Brasa
Atendimento Presencial
O MELHOR PINTADO NA BRASA DE PIRACICABA
Almoço terça a domingo
Jantar sexta e sábado
Delivery e reserva de mesas
19 3042.3240
19 99769.2061
R. Bom Jesus, 1663
Centro - Piracicaba/SP
13419-055

Pontos de Distribuição do Jornal A TRIBUNA

PALÁCIO das máquinas
Rua Olavo Bilac, 337
São Benedito - São Pedro

ESQUINA POLLO
Av. Pres. Getulio Vargas, nº: 976, Santa Cruz
São Pedro/SP

Ortobom São Pedro
Especialista no seu bem-estar
www.ortobom.com.br/loja/saopedro

Ótica São Pedro
R. Veríssimo Prado, 937
Centro - São Pedro

SUPERMERCADO POLIDELI
R. Malaquias Guerra, 471
Centro, São Pedro - SP

MINI MERCADO ALPES DAS ÁGUAS
Av. Alpes das Águas 1028 - São Pedro/SP

Adão Imóveis consultoria imobiliária
Av. Carlos Mauro, 316 - Centro, Águas de São Pedro - SP

Abil GRUPO unidas PLANOS ASSISTENCIAIS
Funerária Santa Cruz
Av. Pres. Getulio Vargas,1375 - São Benedito, São Pedro - SP

FICHA'SOM USADOS
Rua José Estanislau de Oliveira, nº:51 - São Pedro/SP

Cândida CopyCenter
R. Veríssimo Prado, 141
Pallu, São Pedro - SP

CÉLIO IMÓVEIS COMPRA & VENDA
SEGURANÇA E TRANQUILIDADE PARA SEUS NEGÓCIOS
R. Ver. Luiz Antonio De Mitry Neto, 412
Centro, São Pedro - SP

DELTA CENTER VÍDEO
Rua: Epaminondas A Aguiar, 78, Santa Cruz, São Pedro/ SP

JS SERVICE JOSMAR STINGHELLI

Quer Anunciar ou receber nossos exemplares? Ligue: (19) 9.9862-4594
A TRIBUNA DE SÃO PEDRO
EXCLUSIVO É O QUE VOCÊ PENSA!

FALECIMENTOS

SR. ANTENOR RISSO faleceu no dia 11/08 na cidade Charqueada, contava 79 anos, era viúvo da Sra. Alzira Pontello Risso. Era filho dos finados Sr. Sebastião Risso e Sra. Antonia Graciano. Deixa os filhos: Andreza Aparecida, André Luiz Benedito e Anderson Roberto. Deixa netos e demais parentes. O seu sepultamento deu se dia 12/08 ás 16:00h saindo o féretro do Velório Municipal seguindo para o Cemitério da mesma localidade onde foi inumado em jazigo da família. À família e amigos enlutados os sentimentos de pesar do GRUPO BOM JESUS FUNERAIS

SR.MINOA BLANCO MACHADO faleceu no dia 11/08 na cidade de São Pedro aos 84 anos de idade e era filho dos finados Sr. João Rosa Machado e da Sra. Hibraima Blanco Machado.Deixa o filho:Minoa .O seu sepultamento deu se dia 13/08 ás 15:00h no Cemitério Vila Rezende na cidade de Piracicaba onde foi inumado em jazigo da família. À família e amigos enlutados os sentimentos de pesar do GRUPO BOM JESUS FUNERAIS.

SRA.IGNEZ FAVORETTO VERONESE faleceu no dia 12/08 na cidade de Piracicaba contava 90 anos, era viúva do Sr. Domingos Veronese. Era filha dos finados Sr. Joaquim Favoretto e Sra. Zulmira Martinelli. Deixa os filhos: Maria Veronese, Helena Maria Veronese, Claudio Luis Veronese casado com Leila Maria Negri Veronese, Amauri Veronese casado com Fatima Ap. Leite Veronese, Altair Joaquim Veronese casado com Marcia Roberta de C. Veronese e Vanderleia Ap. Veronese casada com Valter Coelho Prates. Deixa netos, bisneta, demais familiares e amigos.O seu corpo foi transladado para a cidade de São Pedro e o seu sepultamento deu se dia 13/08 saindo o féretro ás 13:00 h do Velório Memorial Bom Jesus –sala 1 seguindo para o Cemitério Municipal de São Pedro onde foi inumada em jazigo da família. Esta sala possui serviço de Velório On-Line consulte os familiares. À família e amigos enlutados os sentimentos de pesar do GRUPO BOM JESUS FUNERAIS.

SR.MARIO ANTONIO BALTIERI faleceu no dia 12/08 na cidade de São Pedro contava 85 anos de idade. Era casado com a Sra.Maria Lais Berto Baltieri. Era filho dos finados Sr.José Baltieri e da Sra.Thereza Luchini.Deixa os filhos: Cristina de Fatima, Sandra Aparecida, Adilson e Wilson.Deixa netos e demais parentes.O seu sepultamento deu se dia 13/08 ás 16:30 h saindo o féretro do Velório Memorial Bom Jesus –sala 2 seguindo para o Cemitério Municipal de São Pedro onde foi inumado em jazigo da família. À família e amigos enlutados os sentimentos de pesar do GRUPO BOM JESUS FUNERAIS.

SR. HERALDO HERMINIO faleceu no dia 13/08 na cidade de Piracicaba, contava 58 anos de idade era casado com a Sra Ana Paula Grande Herminio. Era filho dos finados Sr. Orides Herminio e da Sra. Dolores Branco Herminio. Deixa os filhos: Gabriela Grande Herminio e André Grande Herminio.O velório ocorreu no dia 13/08 na Capela da cidade de Águas de São Pedro saindo o féretro ás 17:00 h para o Crematório Memorial Metropolitano de Piracicaba. À família e amigos enlutados os sentimentos e pesar do GRUPO BOM JESUS FUNERAIS.

SR.JOÃO DIAS BATISTA faleceu no dia 13/08 na cidade de São Pedro contava 81 anos de idade e era casado com a Sra.Joana Aparecida de Fatima Trigo Batista.Era filho da finada Sra.Aleixa Dias Pereira.Deixa os filhos:João Fabio e Juliana .Deixa demais parentes.O seu sepultamento deu se dia 14/08 saindo a féretro as 13:00 h do Velório Municipal de São Pedro seguindo para o Cemitério daquela localidade onde foi inumado em jazigo da família. À família e amigos enlutados os sentimentos e pesar do GRUPO BOM JESUS FUNERAIS.

SRA.TEREZA VEIGA DE OLIVEIRA faleceu no dia 16/08 na cidade de São Pedro contava 66 anos de idadeEra viúva do Sr.João de Oliviera NettoEra filho dos finados Sr.Pedro Batista Veiga e da Sra.Anesia Benedita Arnaldo.Deixa os filhos:Sidney ,Sidneia,Jhonatan e David .Deixa netas e demais parentes .O seu sepultamento deu se dia 16/08 saindo a féretro as 16:00 h do Velório Municipal de São Pedro seguindo para o Cemitério Parque São Pedro onde foi inumada em jazigo da família. À família e amigos enlutados os sentimentos e pesar do GRUPO BOM JESUS FUNERAIS.

SRA.MARCIA PASQUINA BUENO faleceu no dia 16/08 na cidade de São Pedro aos 49 anos de idade e era filha do finado Sr.Luiz Bueno e da Sra.Libania Pires de Moraes Bueno. Deixa o filho: Eder Bueno Rodrigues. Deixa neta, irmãos, sobrinhos e demais parentes. O seu sepultamento deu se dia 17/08 saindo a féretro as 10:00 h do Velório Municipal de São Pedro seguindo para o Cemitério daquela localidade onde foi inumada em jazigo da família. À família e amigos enlutados os sentimentos e pesar do GRUPO BOM JESUS FUNERAIS

SRA.VERA SERRA DE CARVALHO faleceu no dia 16/07 na cidade de São Pedro contava 95 anos de idade. Era viúva do Sr. Benedito Machado de Carvalho. Era filha dos finados Sr. Sidney Serra e da Sra. Maria Pires Serra. Deixa a filha: Simone Serra Machado de Carvalho Marchi casada com José Donizeti Marchi. O seu corpo foi transladado para a cidade de Campinas e o seu sepultamento deu se dia 17/08 saindo o féretro ás 08:00 h do Velório Memorial Bom Jesus –sala 1 seguindo para o Cemitério da Saudade onde foi inumada em jazigo da família. A família e amigos enlutados os sentimentos de pesar do GRUPO BOM JESUS FUNERAIS.

SR.APARECIDO FAGUNDES faleceu no dia 17/08 na cidade de São Pedro contava 62 anos de idade e era casado com a Sra.Rosangela Carneiro da Costa Fagundes. Era filho do Sr.Agenor Argemiro Fagundes e da Sra.Maria Vanilda de Lucena Fagundes. Deixa os filhos: Arthur Henrique Fagundes casado com Ana Paula Amaral Fagundes e Rafael da Costa Fagundes casado com Bruna Sertore Fagundes. Deixa netas, irmãos, sobrinhos e demais parentes e amigos. Sua Cremação deu se dia 18/08, saindo o féretro ás 17:00 h do Velório Memorial Bom Jesus –Sala 1 seguindo para o Crematório Memorial Metropolitano de Piracicaba. Esta sala possui serviço de Velório On-Line consulte os familiares. À família e amigos enlutados os sentimentos de pesar do GRUPO BOM JESUS FUNERAIS.

SR.JOSÉ DOMINGOS PEREIRA faleceu no dia 18/08 na cidade de Piracicaba contava 85 anos e era casado com a Sra. Maria do Rosario Moreira Pereira.Era filho da finada Sra. Otilha Secundina Pereira. Deixa os filhos: Maria Moreira Mesquita casada com Delio Alves Mesquita, Adelmo Moreira Pereira, Manoel Moreira Pereira casado com Adeilda Soares da Silva, Ana Lucia Moreira de Souza, Jose Ronaldo Moreira Pereira casado com Hilzete Moreira, Rosimeire Moreira Pereira casada com Mauricio Namba e Lucimara Moreira Pereira da Silva – Viúva. Deixa netos, bisnetos, demais familiares e amigos.O seu corpo foi transladado para a cidade de São Pedro e o seu sepultamento deu se dia 19/08 saindo o féretro ás 16:00 h do Velório Memorial Bom Jesus –Sala 1 seguindo para o Cemitério Parque São Pedro onde foi inumado em jazigo da família. A família e amigos enlutados os sentimentos de pesar do GRUPO BOM JESUS FUNERAIS

SR.JOSÉ FERREIRA NUNES JUNIOR faleceu no dia 18/08 na cidade de São Pedro contava 82 anos de idade. Era viúvo da Sra.Maria do Carmo De Sa Barreto Hopf.Era filho dos finados Sr.José Ferreira Nunes e da Sra.Yolita Conceição Barreto Nunes. Deixa os filhos: Patrícia e Juliana. Deixa netos e demais parentes. O seu sepultamento deu se dia 19/08ás 15:00 h saindo o féretro do Velório Memorial Bom Jesus –sala 2 seguindo para o Cemitério Parque São Pedro onde foi inumado em jazigo da família. À família e amigos enlutados os sentimentos de pesar do GRUPO BOM JESUS FUNERAIS.

FALECIMENTOS

SRA. LAURA BRAIDOTTE HERMANN faleceu dia 10/08/2022, na cidade de Charqueada /SP, contava 78 anos, filha dos finados Sr. Jose Braidotte e da Sra. Dolores Garcia Braidotte, era viúva do Sr. Paulo Hermann; deixa os filhos: Silvana Aparecida Hermann Boscariol; Paulo Sergio Hermann, casado com a Sra. Cleia Aparecida F. Hermann; Andre Luis Hermann, casado com a Sra. Fernanda Oliveira Hermann e Gleison Fernando Hermann, casado com a Sra. Maraisa Galsoni. Deixa netos, bisnetos, demais familiares e amigos. Sepultamento dia 11/08/2022 às 10h00 do Velório do Cemitério Municipal de Charqueada/SP, para a referida necrópole. À família e amigos enlutados os sentimentos de pesar da Abil Grupo Unidas Funerais.

SR. LUIS ANTONIO DE LARA faleceu dia 15/08/2022, na cidade de São Pedro / SP, contava 66 anos, filho dos finados Sr. Jose de Lara e da Sra. Irene Branco Moreira, era casado com a Sra. Maria Jose Correia de Lara; deixa os filhos: Marilene de Lara; Giovane Aparecido de Lara, casado com a Sra. Lucineira Shirley Fonseca, Andre Luiz de Lara e Karina de Lara casada com o Sr. Marton Hubiner Leite. Deixa neta, bisneto, demais familiares e amigos. Sepultamento dia 15/08/2022 às 16h30, do Velório Municipal de São Pedro/SP, para o Cemitério Municipal da Saudade na cidade de São Pedro/SP.À família e amigos enlutados os sentimentos de pesar da Abil Grupo Unidas Funerais.

SR. ANDRE LUIZ DE LARA faleceu dia 17/08/2022, na cidade de São Pedro / SP, contava 32 anos, era filho do Sr. Luiz Antonio de Lara, já falecido e da Sra. Maria Jose Correa de Lara. Deixa mãe, irmãs, demais familiares e amigos. Sepultamento dia 18/08/2022 às 14h00 do Velório Municipal de São Pedro para o Cemitério da Saudade de São Pedro/SP. À família e amigos enlutados os sentimentos de pesar da Abil Grupo Unidas Funerais.

COMPROMISSO

Haddad adere pedido da deputada Bebel e colocará fim ao confisco dos aposentados

Candidato também garante valorização dos professores, policias e enfermeiros

O candidato a governador pelo PT, o professor Fernando Haddad (PT), aderiu ao pedido feito pela deputada estadual Professora Bebel e já declarou que, se eleito, irá pôr fim ao confisco dos aposentados e pensionistas no Estado de São Paulo. O próprio candidato, em sabatina, nesta quarta (17), ao Valor Econômico, Globo e CBN, Haddad disse que quer recompor a taxação de ativos de servidores públicos aposentados, "Considero que o [ex-governador] João Doria fez um confisco, aumentou impostos de todo mundo", disse o candidato.

A deputada Professora Bebel (PT), principal liderança dos professores no Estado, gostou do que ouviu e fez questão de publicar em suas redes sociais, destacando que Haddad declarou: "Meu compromisso com os servidores é recompor o confisco".

Bebel escreveu ainda: "Com o Professor Fernando Haddad no governo vamos ter diálogo e negociação. Desde já lutamos contra o confisco salarial de aposentados e pensionistas, por carreira, valorização salarial e profissional, serviços públicos de qualidade e direitos do funcionalismo, da população e de todos os segmentos oprimidos - como as mulheres, LGBTQIA+, população negra, pessoas com deficiência, movimentos de moradia, trabalhadores rurais e outros".

A deputada, que desde 2020 luta contra o confisco dos aposentados e durante todo o governo de João Doria e Rodrigo Garcia vem cobrando a valorização dos professores, ressalta que Fernando Haddad já garantiu: "logo nos primeiros dias de governo abrirá negociações com os servidores e conversará sobre a recomposição dos valores confiscados dos aposentados e pensionistas pelo governo Doria/Rodrigo Garcia", comemorou a deputada.

Haddad também falou que vai garantir um piso salarial mais atrativo para quem ingressar nas carreiras de magistério, enfermagem e polícias civil e militar. O Salário Mínimo paulista inclusive será reajustado para R$ 1.580,00. Esta declaração foi dada durante a tradicional caminhada da "Arrancada da Democracia com Mulheres", no Centro da Capital, na última terça-feira, 16 de agosto. O evento marcou o início de sua campanha ao lado da vice, Lúcia França, e do candidato a senador Márcio França, ambos do PSB, Lu Alckmin e Janja.

A deputada Professora Bebel diz que Haddad, que lidera as intenções de votos para o governo de São Paulo, está coberto de razão, porque "precisamos de um bom piso salarial para, a partir disso, reestruturar as carreiras tanto do magistério como dos enfermeiros e policias do nosso Estado. Temos que valorizar esses profissionais", acrescentou.

Na caminhada, Haddad disse que "para a área da segurança especificamente, nós faremos um plano de carreira decente para policiais militares e civis que estão há anos aguardando um atendimento do governo do estado sem receber. O estado de São Paulo é o 22º no pagamento de salários. Não é razoável que o estado mais rico da federação esteja nessa posição", disse Haddad. "Precisamos de um bom piso salarial para, a partir disso, reestruturar as carreiras", acrescentou, mencionando logo após os professores e enfermeiros.

Haddad também afirmou que, desde o primeiro dia de governo, vai restabelecer todos os direitos que foram retirados da população ao longo dos últimos anos no estado. "Não é possível falar, por exemplo, de Segurança se a família não está segura, se não tem comida na mesa e emprego. A primeira providência que eu vou tomar, no primeiro dia de governo, será repor as perdas do Salário Mínimo, do leite que foi cortado tanto na Prefeitura da Capital quanto no estado, da merenda, do Passe Livre e do Passe do Idoso. Sempre lembrando que vamos unir nessas conquistas o Interior, a Capital e o Litoral", afirmou o candidato a governador.

Haddad afirmou que sua candidatura representa a possibilidade de reconstrução de São Paulo. "Estado do progresso, da distribuição de renda, das oportunidades, da fila do SUS andando, das crianças sendo bem atendidas na escola pública, com o jovem tendo o seu direito garantido de concluir a universidade e não abandonar os estudos porque a família não tem o que comer. É isso que a nossa campanha representa", afirmou.

Divulgação

Bebel e Haddad durante sessão de fotografias para a campanha, nesta última terça, quando o candidato fez o anúncio

OBRA

Estrada da serra ganha muretas de concreto

A obra de recapeamento de 12,4 km da vicinal São Pedro-Brotas, que faz parte do programa Novas Vicinais, do governo do Estado, tem um reforço importante na segurança viária do trecho: construção de muretas de concreto. As obras já começaram e vão garantir melhores condições de tráfego em um dos trechos mais usados por turistas e são-pedrenses. O trecho que será recapeado liga São Pedro à divisa do município de Brotas. O investimento do Estado é de aproximadamente de R$ 8,2 milhões. "Esta é uma conquista de grande importância para São Pedro. O recapeamento do trecho vai melhorar a rotina de produtores do alto da serra,além de incentivar ainda mais o turismo e agora temos ainda esse reforço na segurança viária", disse o prefeito Thiago Silva.

Matheus Gasparim/Prefeitura de São Pedro

Reforço para segurança na serra

ESPORTES

Corrida Adventure 6K acontece no dia 28

Evento esportivo, com corrida e caminhada, conta com apoio da Prefeitura de São Pedro, através da Coordenadoria de Esportes e Lazer

Com apoio da Prefeitura de São Pedro, por meio da Coordenadoria de Esportes e Lazer, a Start Eventos Esportivos realiza no próximo dia 28 de agosto o Adventure 6K São Pedro. O evento esportivo, que deve reunir cerca de 300 competidores, terá as opções de 6km de corrida, 3km de caminhada e 1km de corrida para categoria Kids. As inscriçõespodem ser feitas no www.podiumchip.com.br

De acordo com Ivan Tavares, da Start, além de um kit exclusivo para todos os inscritos, haverá premiação em dinheiro para os três primeiros colocados das categorias gerais feminino e masculino, e troféus para os cinco primeiros colocados das duas categorias também. E ainda premiação bônus para maior equipe e troféus para os três primeiros colocados por faixa etária, a cada 10 anos.

Promover o esporte e a inclusão para todos é o objetivo da empresa Start, recém-inaugurada em São Pedro. "Viemos para somar, tanto para o atleta profissional ou amador, ou pessoas com alguma deficiência. Queremos dar oportunidade para todos de fazer uma atividade física, promovendo saúde e bem estar", explicou o educador físico.

O apoio da Prefeitura, segundo Tavares, é fundamental para realização do evento. "Sou muito grato e vejo com muito bons olhos essa parceria. Além de promover o esporte, estamos integrando e dando oportunidade para os atletas. O município e toda região só tem a ganhar, pois estamos dando visibilidade à cidade, atraindo mais turistas", declarou, ao agradecer o prefeito Thiago Silva e o coordenador de Esportes e secretário de Governo, Claudinei Arruda.

Sobre a premiação em dinheiro, nas categorias gerais masculino e feminino, Tavares ressalta que o 1° lugar receberá R$ 500 mais voucher R$ 300 em compras na loja Urban; 2° lugar, R$ 300 mais voucher R$ 200 em compras na loja Urban; 3° lugar, R$ 200 mais voucher R$ 100; e a maior equipe receberá R$ 400.

DOAÇÃO DE LEITE - Para ajudar o Fundo Social de Solidariedade de São Pedro, os organizadores também pedem a doação de um litro de leite longa vida no momento da retirada do kit. A entrega dos kits acontece na Pousada Country Santana's Ranch, no dia 27, das 10h30 às 15h, e no dia 28, até as 7h30.

SERVIÇO
A corrida e caminhada da Adventure 6K São Pedro acontece no próximo dia 28 de agosto, com concentração às 7h, na frente do Museu Gustavo Teixeira. Inscrições no site www.podiumchip.com.br. Mais informações no @start.eventos ou telefone/WhatsApp (19) 99740-3676

Daniella Oliveira

Prefeito Thiago Silva, Ivan Tavares e Claudinei Arruda

JIU-JITSU

Atletas da Top Training são destaques na Copa Armlock

Com 100% de aproveitamento, no último dia 14 de agosto, no Ginásio Bordadão, três atletas da Academia Top Training se destacaram na 13° edição da Copa Armlock de Jiu-Jitsu. O evento realizado por Giliarde de Lima, que reuniu dezenas de competidores da região, teve apoio da Prefeitura de São Pedro.

Entre os destaques, Kaique Matsunaga, conhecido como Lyotinho, foi o campeão na categoria faixa preta absoluto (sem limite de peso). A atleta Elis Regina ganhou em primeiro lugar na categoria faixa azul peso leve, e, Chayene Calcidoni, também se consagrou campeã na categoria faixa branca peso meio - pesado

De acordo com os diretores da academia, Harrison Lee e Elvis Aron, os atletas dividem o tempo dos treinos de jiu-jitsu e com treino físico com musculação. "Para nós da academia Top Training é um prazer receber os atletas e ajudar em suas preparações", disseram, ao ressaltar que a Top Training é feita para quem quer alto rendimento e busca qualidade de vida. "Damos o nosso melhor para que os alunos e competidores busquem seus resultados". Mais informações: www.academiatoptraining.com.br

Divulgação

Atletas Chayene Calcidoni, Elis Regina, Lyotinho representaram a academia Top Training, de São Pedro

ESPORTES

Prefeitura inaugura campos e inicia atividades esportivas

Com campeonatos de futebol society e de skate, a Prefeitura de São Pedro inaugurou no último sábado, 13, dois campos públicos de grama sintética. A partir desta semana, os novos espaços - um no Complexo Esportivo Renato Teixeira da Silva, o Mangueira, no bairro Nova Estância e outro ao lado da pista de skate - estarão disponíveis para uso da população e para atividades organizadas pela Coordenadoria de Esportes de Lazer.

"Quero agradecer toda equipe da Coordenadoria de Esportes. É notável ver que todos estão engajados em transformar São Pedro numa cidade esportiva. Somente neste último concurso, chamamos mais cinco professores de educação física para que nossa cidade possa oferecer diversas modalidades, além do futebol, que é uma paixão nacional", disse o prefeito Thiago Silva.

O coordenador de Esportes e também secretário de Governo, Claudinei Arruda, explicou que é preciso procurar a equipe da pasta para agendar o horário para utilização dos dois campos. "Não posso deixar de agradecer o prefeito, que tem tido essa sensibilidade de atender todos os bairros com locais para praticar esportes. Além das atividades que serão oferecidas durante o dia por profissionais do município, teremos pessoas responsáveis por esse agendamento, a partir das 18h", explicou Arruda.

Além da presença dos vereadores Branco, Luiz Melado, Adriano Vitor e Dudu, a cerimônia de inauguração também contou com a participação do ex-jogador de futebol, Ayrton Luís Ganino, que jogou em diversos clubes conhecidos no Brasil. "É uma alegria muito grande fazer parte deste momento. Tenho um relato na minha própria família de que o esporte muda uma pessoa. Minha filha teve a vida transformada pelo esporte", declarou o vereador Branco.

ATLETA DO FUTURO - O prefeito Thiago Silva falou da parceria entre a Prefeitura e o Sesi com o projeto Atleta do Futuro, que vai atender crianças e adolescentes entre 6 a 16 anos da rede municipal de Educação. "Serão várias modalidades, como o próprio futebol society, futsal, atletismo, basquete, handebol, skate, voleibol, tênis de mesa e até natação", disse, sobre as aulas realizadas no contraturno do período escolar, que começam nesta semana. Para saber mais sobre as atividades esportivas oferecidas pela Coordenadoria de Esportes e Lazer, o telefone é (19)3481 9393.

Carmen M.S.F Pilotto

prosa & verso

Coordenação do Grupo Oficina Literária de Piracicaba
http://golp-piracicaba.blogspot.com.
RESPONSÁVEIS PELA PÁGINA: Ivana Maria França de Negri - ivanamfn@yahoo.com.br
Carmen M.S.F. Piloto - carmenpilotto2@gmail.com

Ano XXIII - Nº 1131

Ivana Maria França de Negri

Observaram que com o final da pandemia nossos eventos voltaram com força total e nunca tivemos um mês de agosto tão festivo? Afinal a linda cidade de Piracicaba merece mesmo! E vamos celebrando com alegria a oportunidade da Cultura ter tanto para oferecer aos nossos cidadãos.

255 ANOS

PROSA

LEMBRANÇAS

Elda Nympha Cobra Silveira

As circunstâncias, ou as pessoas, podem tirar as nossas posses, podem levar o nosso dinheiro e podem acabar com a nossa saúde, mas ninguém pode nos tirar as posses mais valiosas que temos, que são nossas lembranças. Muitas vezes, a vida deriva para uma série de desenganos, de desilusões e mesmo frustrações, porque os anseios de sucesso e felicidade aspirados desde o começo da juventude e talvez até da infância, não se realizam naqueles pormenores que os sonhos sempre prometeram; muitas vezes por culpa da própria pessoa, que desejou coisas muito ilusórias e sem consistência prática. Muitos desejam, mas não se esforçam para a concretização do seu ideal, seja financeiro, amoroso, de saúde ou intelectual. Então as lembranças chegam paulatinamente à flor da pele, ao recordarem dos tempos idos da juventude, quando tinham um futuro alvissareiro descortinando todo pela frente. As mulheres ou os homens estavam à mão, porque nada ofuscava o charme, a beleza, a juventude e a autoconfiança. Essas lembranças vão chegando, muitas vezes, com uma ponta de orgulho misturada com a frustração, até que a pessoa constata que a realidade do hoje é bem outra. Muitos que adquiriram bens e os perderam por qualquer infortúnio, se sentem saudosos dos tempos áureos vividos. Os que foram atletas, talvez até consagrados, revivem com alegria seus lances vitoriosos e contemplam os troféus conquistados, mas com um misto de frustração por se sentirem ultrapassados e decadentes no seu vigor. sentem a frustração e se deprimem por não poderem mais se iludir com uma vida mais longa, porque seu tempo de vida é curto. Aqueles que não fizeram uma boa escolha no casamento ou na vida afetiva para uma convivência plena e feliz amargam a solidão, são infelizes e ainda têm problemas familiares a serem resolvidos. Portanto, ninguém tira nossas lembranças, que são únicas e só nossas, dependendo do ritmo e caminho que dermos às nossas.

ooOoo

PIRACICABA REALIDADE E MAGIA

Ruth Carvalho Lima de Assunção

O passado revive na memória dos que presenciaram os acontecimentos, dos que viveram dores e alegrias e confiaram na abertura de novos horizontes. Livros, revistas e jornais retrataram as conquistas de séculos passados e trouxeram até nós histórias e lendas que construíram os alicerces da cultura e expansão de nossos dias. Nos idos do século XVII, nesta terra de ninguém, viviam nas barrancas da caudal volumosa, índios remanescentes de diversos grupos. Ao lado desse restrito agrupamento, a loca de pedra guardava a memória dos habitantes, onde os índios mantinham o cemitério da tradição. Deixaram-nos como legado muitas denominações, sobressaindo-se Piracicaba, "lugar onde o peixe para". Densa floresta de árvores seculares e madeira nobre estendia-se desde a orla do rio, cobrindo grande extensão, onde viviam animais silvestres, contando-se, entre eles, os pássaros cantores, enfeitando a natureza. Foi se formando em uma comunidade decadente de roceiros, mamelucos e escravos, índios e brancos de origens duvidosas. Ao lado, o rio caudaloso fornecia o alimento: pintados, jaús, dourados, e na extensa mata buscavam as carnes vermelhas.

Mulheres e crianças se dedicavam à caça e à pesca, à agropecuária, à cestaria, à cerâmica e ao preparo das farinhas. E o povoado foi tomando forma, crescendo no tamanho e na vontade dos ribeirinhos que, por suas características desenvolvimentistas e audaciosas, tornaram a cidade em polo de destaque. Anos vinte, ruas sem calçamento. De tempos em tempos o som do berrante anunciando a chegada da boiada que descendo da Paulista entrava pela Rua do Rosário e em algumas quadras alcançava a Luís de Queiroz, entrava pela ponte a caminho do Matadouro, lá na Vila Rezende. Uma nuvem de pó ia cobrindo as ruas por onde passavam os bois. O encanto desse desfile mexia com os ribeirinhos, que não queriam perder esse espetáculo. Nas janelas, nas sacadas, as cabeças apontavam, não querendo perder essa magia de um circo ao ar livre.

CANTINHO INFANTIL

Dicas de livros de Alessandra e Tiago Guarnieri Betti
Visite o Bloguinho Infantil
http://bloguinho-infantil.blogspot.com/
Siga no Instagram:
livros_inesqueciveis

O livro Curupira de Ricardo Moreira Figueiredo traz um pouco sobre uma das lendas do folclore brasileiro que mais gostamos.

Fala de um ser mítico que protegia a floresta contra caçadores e avisava a todos os animais quando teria tempestade, para que pudessem se proteger.

Curupira, um menino baixinho de cabelos vermelhos, cuja característica principal são os pés virados para trás, que servem para enganar invasores que erram o caminho ao seguir suas pegadas na floresta.

Faixa etária: 03 a 07 anos

Encontramos essa linda história narrada em: https://youtu.be/lqbhuOdyssg

GÊNESE DOLOROSA

João Baptista de Souza Negreiros Athayde
(mini-conto)

Tentava condensar a quadra mais amarga da história da sua vida nas linhas apertadas de um conto; sabia que era preciso escolher as palavras, desprezar os floreios que deixam a frase obesa, enxugar as metáforas que esticam o fio condutor da narrativa, suprimir ecos e aliterações que lembram rimas poéticas; era preciso usar pontuações adequadas que dão fluência e amálgama ao personagem e às suas peripécias, enquadrar a ação do personagem e o movimento narrativo no binômio espaço/tempo para estabelecer empatia com o leitor; era preciso fazer que o tema se insinuasse aos poucos, sem sobressaltos, para evidenciar-se somente no epílogo, ou depois dele; era preciso trabalhar a concisão da história, nem tão pouco que a transformasse num romance, nem muito para que se fizesse mera crônica.

Ao final, percebeu que condensara tanto o amargo de sua história, que a essência de sua dor acabou por transbordar das entrelinhas, gotejando lamentos e os restos de seus sonhos mortos.

NOTÍCIAS:

• A historiadora Marly Germano Perecin lançou seu livro "Luzes do Vale" em Sessão Solene dos 200 anos da Câmara de Vereadores e 255 anos de Piracicaba no último dia 11 de agosto. Grupos de escritores estiveram para prestigiá-la.

• E no último sábado, dia 13 de agosto, começaram na Biblioteca Municipal as reuniões presenciais dos escritores. Muitas conversas produtivas e ficamos acertados que no último sábado de cada mês, 15 horas, na Biblioteca haverá reunião para troca de ideias e criação de textos. A reunião é aberta a todos os apaixonados por literatura. Os grupos literários receberão mais detalhes.

PALAVRA DO ESCRITOR:

"O correr da vida embrulha tudo, a vida é assim: esquenta e esfria, aperta e daí afrouxa, sossega e depois desinquieta.
O que ela quer da gente é coragem. "

Guimarães Rosa

João Guimarães Rosa foi um poeta, diplomata, novelista, romancista, contista e médico brasileiro, considerado por muitos o maior escritor brasileiro do século XX e um dos maiores de todos os tempos.
Nascimento: 27 de junho de 1908, Cordisburgo, Minas Gerais
Falecimento: 19 de novembro de 1967, Rio de Janeiro, Rio de Janeiro

Fonte: Wikipédia

VERSO

EU COMIGO MESMA

Lídia Sendin

No sonho, me exponho.

Sempre estou pronta.
O viver me encontra.

Tudo fica fácil.
A vida é ágil.

O sorriso fala.
O vento embala.

Quando a conversa é com a mente,
Ninguém discorda.
Sempre tenho razão.
Eu mesma dou a resposta
Pra minha imaginação.

ooOoo

CANTO DE OUTONO

Aracy Duarte Ferrari

Junto às flores de outono
Canta a natureza,
Canta, encanta e contracena.
Dialoga com as folhas envelhecidas
Na primavera eram verdes esmeraldas...
No chão divide o espaço com outras,
Delimitando as estações outono-inverno.
Hoje na memória, submersas estão,
Muitas vezes, nas páginas da memória.

ooOoo

POEMA DE AGOSTO

Cecília Figueiredo

Hoje é um céu de agosto
ventoso e mareado
e eu me pergunto
que casaco vou vestir:
- o de flores amarelas estampadas
(ridículas para a minha idade)
ou o casaco preto que já andou pela cidade?
Tem vinho na geladeira - mas agosto
não atura vinho
gosta de lenços no pescoço para resguardar do vento,
e eu me lembro que já tive um lenço
- era de um cinzinha prateado,
tinha franjas normais,
de estampas, liso
tão leve o lenço...
perdeu-se no tempo
conforme a dona que há muito
já tinha se perdido.

ooOoo

CONVERSA COM DEUS

Daniela Daragoni Alves

Hoje eu tive uma conversa com Deus
Uma conversa decisiva
E entendi finalmente
Que ele está a par de tudo que acontece na minha vida.

Ele sabe das minhas forças
Dos meus limites e das minhas fraquezas
Ele conhece as dores mais profundas
Aquelas que quando apertam, minha alma fraqueja...

Hoje tive uma conversa com Deus
Dessas conversas que a gente não esquece jamais
Por isso decidi não o perturbar de novo
E compreendi que Ele sabe o que faz...

Eu olhei para o céu hoje à tarde
E pude sentir tudo o que Ele me dizia
Por isso não vou mais pedir, nem implorar nada
Que seja feita a vontade Dele, não a minha...

E permaneço em silêncio, numa oração que Ele consegue entender
Nada precisa ser dito
Deus sabe as dores e as alegrias de cada um
Deus sabe o que eu preciso.

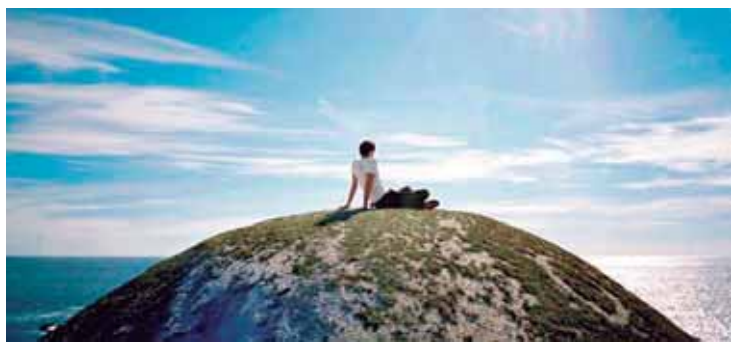

CULTURA

Projeto Cinema no Museu terá inicio no dia 24, em São Pedro

A primeira sessão será exibida no dia 24 de agosto, às 9h, para os alunos do ensino médio do município

A Coordenadoria de Cultura de São Pedro inicia essa semana o projeto Cinema no Museu. Sob comando do diretor e roteirista Fabiano Liporoni,a proposta é de reunir alunos do ensino médio do município para assistir e discutir filmes nacionais, com temas ligados à base curricular do grupo. A primeira sessão será exibida no dia 24 de agosto, às 9h, na nova casa da Cultura.

"Vamos começar com o filme Baile Perfumado, que trata do Folclore. Após a exibição, teremos um bate papo sobre o filme em si, sobre cinema, sobre o próprio tema do filme que será baseado na base curricular da turma. Quero discutir mesmo sobre arte e desmistificar o cinema brasileiro, que é tão bom quanto de qualquer outro lugar", explicou Liporoni.

Além promover uma profunda reflexão sobre a produção, o diretor pretende atrair os alunos para mais perto do cinema nacional e fazer esse público jovem pensar mais em arte e cinema. "Minha intenção é também de descobrir quem gosta de fotografar, gosta de escrever, quem gosta de ver filme, e a partir daí fazer encontros temáticos sobre cinema e trabalhar com grupos de roteiro, de fotografia, de direção de arte e falar desses temas a partir de filmes mesmo", ressaltou.

Sobre o primeiro filme exibido no projeto, Baile Perfumado, é de 1996, do gênero drama, com direção conjunta de Lírio Ferreira e Paulo Caldas. Considerado um marco da retomada do Cinema Pernambucano, em novembro de 2015 entrou na lista feita pela Associação Brasileira de Críticos de Cinema (Abraccine) dos 100 melhores filmes brasileiros de todos os tempos.

Liporini relata que o filme conta a saga real do libanês Benjamin Abrahão, mascate responsável pelas únicas imagens de Virgulino Ferreira, o Lampião, quando vivia no sertão brasileiro. Amigo íntimo de Padre Cícero, Benjamim mascateava pelo sertão e exercitou seu espírito mercantilista convivendo intimamente com o bando de Lampião. Infiltrou-se no grupo para colher imagens e vender os registros do famoso criminoso pelo mundo afora.

Daniella Oliveira

Diretor e roteirista Fabiano Liporoni será responsável pela programação

COORDENADORIA

Meio Ambiente e Saaesp fazem a entrega da Carta do Meio Ambiente

Desde do dia 1º de agosto, os munícipes de São Pedro estão recebendo "A Carta do Meio Ambiente", distribuída pelos leituristas do Saaesp (Serviço Autônomo de Água e Esgoto de São Pedro).

A "Carta do Meio Ambiente" chegou a 14 mil casas no período de estiagem. O "tempo seco" é um prato cheio para queimadas e uma fagulha pode provocar um incêndio. Com chuvas irregulares, é preciso economizar água.

A iniciativa é uma parceria da Coordenadoria de Meio Ambiente de São Pedro e Saaesp (Serviço Autônomo de Água e Esgoto de São Pedro) com o intuito de conscientizar a população sobre questões muito importantes para todos. A carta se divide em quatro tópicos: água, fogo, árvores e resíduos.

"É essencial que as pessoas compreendam que atear fogo é proibido por lei e que poda drástica e descarte irregular de resíduos em vias ou terrenos são crimes ambientais", explica Rogério Bosqueiro Júnior, coordenador de Meio de Ambiente.

O material apresenta dados bem reflexivos, como por exemplo, o que informa que 15 minutos no banho equivalem ao consumo de aproximadamente 135 litros de água.

"É indispensável dar ênfase sobre o uso consciente da água. Cada cidadão pode realizar o seu papel contribuindo com o uso deste bem de forma responsável e sem desperdício", disse Ana Beatriz Cruzatto, do Saaesp. Nesta carta, há informações sobre ampliação dos serviços do Cata Cacareco e Coleta Seletiva. Maria Eduarda Sena, responsável pela divisão de Comunicação e Marketing da Coordenadoria de Meio Ambiente, destaca a importância da ação. "Nós disponibilizamos QR Codes com links para os cronogramas Cata Cacareco e Coleta Seletiva, além das cartilhas voltadas para educação ambiental. O nosso objetivo é educar, comunicar e conscientizar, fazer com que floresça em São Pedro um olhar atento para o meio ambiente. Queremos estar presentes e mais acessíveis a todos", explica.

SERVIDORES

Prefeitura começa a entregar cartão de vale-alimentação

A Prefeitura de Águas de São Pedro deu início nesta semana à entrega dos cartões de vale-alimentação para o funcionalismo público. A programação prevê o débito do crédito (que será de R$ 400 por mês) já na próxima semana.

Receberão o vale servidores concursados e comissionados. É a primeira vez na história da cidade que os colaboradores irão receber o vale-alimentação - antigamente era feita a distribuição de cestas básicas.

"É uma conquista que traz mais conforto e dignidade para os funcionários do município. Fizemos um estudo para a viabilidade financeira da medida, e tudo se mostrou dentro do nosso orçamento. Uma meta do nosso governo, que agora se cumpre", disse o prefeito João Victor Barboza (Cidadania).

O vale-alimentação terá seu saldo depositado até o 5º dia útil de todos os meses, assim como já é feito com a remuneração dos servidores. A nova medida deve gerar um gasto de aproximadamente R$ 135 mil por mês aos cofres públicos de Águas de São Pedro.

CHARQUEADA

Alunos aprendem sobre processo de colheita da cana-de-açúcar

Alunos da primeira turma do curso técnico em Açúcar e Álcool da classe descentralizada da ETEC realizaram uma atividade externa no último sábado. Eles foram até a usina Granelli para uma visita técnica e acompanhar de perto todo o processo da colheita da cana-de-açúcar.

O curso vai dar detalhes de como é feito todo o processo desde o plantio até a colheita e posterior uso da matéria-prima. As visitas externas ajudam no entendimento e absorção de conhecimento dos alunos.

"Atividades como esta, que agregam conhecimento técnico, valem muito para quando eles estiverem aplicando o conhecimento na prática. Seremos sempre entusiastas de ações como esta", disse o prefeito Rodrigo Arruda (DEM).

SERVIÇOS

Totem do Poupatempo já está funcionando em Águas

O totem do Poupatempo já está em uso pelos moradores de Águas de São Pedro. O aparelho, instalado na sede da Secretaria de Promoção Social da estância, oferece mais de 100 serviços e conta agora com uma funcionária exclusiva para ajudar nas solicitações.

O totem foi entregue para diversas cidades de SP. O aparelho permite que muitos problemas sejam resolvidos ali mesmo, sem a necessidade de deslocamento até a cidade vizinha de Piracicaba.

"Uma grande conquista para os águapedrenses e que vai agilizar e muito os serviços feitos, até então, somente pelo Poupatempo. Agradecemos o governador Rodrigo Garcia e também o deputado estadual Roberto Morais, que articulou a chegada do totem para Águas de São Pedro", disse o prefeito de Águas de São Pedro, João Victor Barboza (Cidadania).