MANOEL AZEVEDO NORONHA FILHO
CRECI: 48526
CORRETOR DE IMÓVEIS
(19) 99782-7210
AQUI O SEU IMÓVEL
www.azevedonoronha.com.br

ATLETAS DE ÁGUAS PARTICIPAM DE EVENTO DE TÊNIS DE MESA
A14

Distribuição Gratuita
Rua Duque Caxias, 120 centro - São Pedro
Celular/WhatsApp: (19) 9.9303-8100 - claro
Celular/WhatsApp: (19) 9.9862-4594 - vivo
Celular/WhatsApp: (19) 9.9787-0969 - tim
atribuna@atribunapiracicabana.com.br
Gerente Comercial: Gilberto Nisticó
Piracicaba: Rua Madre Cecília, 1770 - Fone: (19) 2105-8555

A TRIBUNA DE SÃO PEDRO

www.atribunapiracicabana.com.br
facebook.com/atribunasp

São Pedro, Sábado, 13 de agosto de 2022
Ano 49 nº 1.756
Circulação em São Pedro e Águas de São Pedro
Filiado à Adjori-SP e Sindjori-SP
Diretor: Evaldo Vicente

CAMPOS DE GRAMA SINTÉTICA SERÃO INAUGURADOS HOJE

Matheus Gasparim/Prefeitura de São Pedro

Serão inaugurados às 10h deste sábado, dia 13, os dois campos públicos de grama sintética de São Pedro. Os espaços serão usados para campeonatos de futebol society organizados pela Coordenadoria de Esportes e Lazer e disponibilizados para uso da população. "Localizados no bairro Nova Estância e ao lado da pista de skate, estes campos têm o objetivo de oferecer mais uma opção de atividade aos munícipes, que vão poder agendar na Coordenadoria de Esportes os horários para utilização", conta o responsável pela pasta e também secretário de Governo, Claudinei Arruda.

INCLUSÃO SOCIAL - O prefeito Thiago Silva destacou que a obra é sinônimo de inclusão social e mais uma opção de lazer para os são-pedrenses. "Além dos campos, estamos fazendo outras melhorias nas áreas, como fechamento do campo, troca de iluminação e obras de reparo na pista de skate", afirmou. Entre as vantagens do uso de grama sintética estão a durabilidade do material, manutenção mais simples que a grama natural, diminuição dos custos a longo prazo e até diminuição de lesões nos jogadores.

CAMPANHA

Prefeitos Thiago Silva, Josias Zani Neto e Rene Blumer participaram do lançamento da campanha "Serra Queimada, Vida Apagada"; campanha foi lançada na quinta (11). **A5**

Em encontro com pastores, prefeito Thiago Silva anuncia evento gospel

Para apresentar as principais ações, projetos e obras realizadas pela Prefeitura de São Pedro, o prefeito Thiago Silva se reuniu com pastores e líderes de igrejas evangélicas no último sábado, 6, no salão social da Acisp (Associação Comercial e Industrial de São Pedro). Além de dar detalhes sobre um pacote de obras que somam R$ 51 milhões de investimento, o prefeito anunciou o show gratuito com o cantor gospel Fernandinho, no dia 14 de outubro, no Centro de Eventos. "Nosso trabalho começou em 2013, quando eu ainda era vice-prefeito. Pegamos um trem que já estava andando e agora temos a responsabilidade de dar continuidade. Entre as diversas obras e ações, nosso compromisso é levar infraestrutura a todos os bairros da cidade, ter a sensibilidade e enxergar o município como um todo", disse o prefeito, antes de apresentar uma lista de obras já realizadas, em andamento e para começar. **A6**

Viva a Democracia! Estado de Direito sempre!

Professora Bebel

No dia 11 de agosto, em todas as capitais brasileiras e muitas outras cidades, milhares de brasileiros e brasileiras participaram dos históricos atos em defesa da democracia e de leitura da carta que defende o Estado democrático de direito e as eleições deste ano em urnas eletrônicas.

Com grande honra, participei do ato realizado em São Paulo, no chamado "território livre do Largo de São Francisco", na Faculdade de Direito da Universidade de São Paulo. No mesmo local, em 1977, foi lida a Carta aos Brasileiros, pelo fim da ditadura militar. Ao meu lado, o Presidente da Sociedade Brasileira para o Progresso da Ciência - SBPC e ex-Ministro da Educação, Professor Doutor Renato Janine Ribeiro. Não apenas em São Paulo, mas em todo o Brasil, juristas, estudantes, artistas, lideranças sindicais e populares, além de personalidades, se pronunciaram para representar os mais de 800 mil brasileiros e brasileiras que já assinaram a carta. Logo, seremos 1 milhão de signatários contra as intenções golpistas de Bolsonaro.

Em Piracicaba, realizaremos um ato no dia 18 de agosto, às 19h30, no auditório do Hotel Nacional Inn, na Rua do Rosário, 1358, no centro. Na ocasião, lançaremos o Comitê Sindical e Popular de Luta, que já vem trabalhando em defesa das pautas dos trabalhadores e da democracia.

Não existe democracia verdadeira se o povo passa necessidades, ignoradas pelo poder público. O problema vai muito além da tentativa de Bolsonaro de inviabilizar o processo eleitoral, frente à perspectiva de perder as eleições. A grande questão é que o governo Bolsonaro tem sido uma interminável sucessão de tragédias para o povo brasileiro e de destruição do país.

Nesta semana, Jair Bolsonaro vetou parte de uma lei, onde se instituía o reajuste anual dos valores destinados ao PNAE - Plano Nacional de Alimentação Escolar, essencial para garantir às crianças e jovens que frequentam as escolas públicas a alimentação necessária à sua aprendizagem e, em grande parte dos casos, a sua saúde e sobrevivência. Há mais de 33 milhões de brasileiros que passam fome. Há mais de 127 milhões com algum tipo de insegurança alimentar. O pais tem um presidente que não se importa o próprio povo.

> **Esse, portanto, é o momento de toda a população se posicionar**

Em contraposição, ficamos sabendo que o General Braga Netto, candidato a Vice na chapa de Bolsonaro, recebeu R$ 926 mil em salários em dois meses de 2020, quando o Brasil vivia o auge da pandemia, com empresas fechando, pessoas falecendo, aumento do desemprego e problemas em diversos setores da economia.

Esse, portanto, é o momento de toda a população se posicionar. Para além do ato, nós, professores e professoras, temos um importante papel na conscientização de nossos estudantes e da população em geral para defenderem as conquistas democráticas, as eleições e o caminho para um Brasil justo e soberano.

Professora Bebel, deputada estadual pelo PT

Esse domingo é um dia especial

Aldo Nunes

Aliás, sempre entendi que todos os dias são especiais, pois é nele que tudo pode acontecer: coisas boas ou más; com os minerais, vegetais, animais e, especialmente o clima. Nós humanos, somos animais e o nosso cérebro é um gerador de ótima qualidade "que produz força cósmica a partir da energia baixa e bruta da natureza universal" (Alfred P. Sinnet, jornalista inglês que na metade dos anos de 1880, escreveu em sua obra O Mundo Oculto, sobre os Mahatmas, que reativaram um novo contato com sábios e santos viventes nos Himalaias e o conjunto da civilização humana). Atualmente, relendo "As conexões ocultas - Ciência Para Uma Vida Sustentável, do físico e teórico Fritjof Capra, que faz parte do corpo docente do Schumacher College, centro internacional de estudos ecológicos na Inglaterra e, também, autor de vários livros sobre o assunto, campeões de vendas em vários países do mundo.

A Lua, nesta quinta-feira, 11, às 22h37, entrou na sua fase cheia que vai até o dia 19 às 01h37, período esse que eu faço minha previsão para alguma chuva mais abundante, mas que não será suficiente para uma boa regada da terra aqui para nós de São Pedro/SP. Ela (a Lua) esteve vazia nesse dia 11 e estará vazia no dia 12 o que pode afetar à nossa maneira da agir e, por isso, recomendo moderação nas ações para que elas não sejam precipitadas e venham piorar, ainda mais, o atual momento pelo qual passamos.

Chamo a atenção dos meus leitores para esse domingo, 14. É "Dia dos Pais". Vamos comemorá-lo em família. Talvez o almoço tradicional e o presente costumeiro não sejam possíveis, mas, a lembrança, o nosso carinho, o nosso amor filial, nunca poderá ser esquecido. Todos temos um pai aqui na Terra, lá no céu, também! Só que lá está "Aquele" que é pai de tudo e de todos e, nós,por isso, trocamos o seu nome por "Deus" (aquele que está acima de todos nós)porque Ele sempre esteve conosco e não temos plena consciência dessa verdade.

O meu pai para lá se foi (24/06/1965 com 59 anos) quando eu ainda era jovem (16 anos) e com ele muito aprendi, por isso tenho a sua imagem bem presente na minha memória e,absoluta certeza que quando eu daqui também partir, vou vê-lo e poder senti-lo plenamente. Acompanhei seu funeral juntamente com minha mãe e ajudei a colocar seus restos mortais no túmulo que ele e eu já havíamos, em 1963, sepultado seus pais portugueses nascidos em Coimbra, Portugal, e para cá migraram antes da II Grande Guerra Mundial. Abstenho de maiores detalhes para impedir que as lágrimas não me permitam concluir o presente artigo. A emoção é tamanha e preciso conte-las, pois assim como ele, que era do signo de Sagitário, preciso expressar certas verdades com excessiva franqueza, para que elas não sejam esquecidas por falta de ação e, as famílias, não se dissolvam. A semana que ora finda me faz temeroso, haja vista os acontecimentos que estamos testemunhando em todo mundo: parece estar tudo de cabeça para baixo; há necessidade de compreensão sábia e consciente; de sabedoria bastante de que a vida é a sustentação que nos possibilitará alcançar momentos felizes da eternidade; que o abraço é o aperto que une a dualidade e os opostos que precisam serjuntados;ninguém poderá ser esquecido, pois, se cada vez que eu em meu pai pensasse, uma estrela no céu se apagasse, talvez nesse imenso céu, nenhuma estrela brilhasse.

> **Esse domingo precisa ser especial: feliz domingo para todos os pais**

Que nos venha o domingo, primeiro dia da semana, dia do descanso e também "Dia dos Pais". Porém, não nos esqueçamos de que esse domingo precisa ser especial e, que o Sol, seu regente, a Lua que está na sua fasecheia, nos iluminem.Nãopermitamos quea sombra venha nos entristecer e os fatos que estão acontecendo em todo o mundo, não nos deixem temerosos e realmente não aconteçam.

Em artigo para este jornal falando sobre telefone celular, já sugeri uma solução que entendo necessária para facilitar um melhor controle das notícias falsas (Fake News): uma legislação brasileira que obrigue as companhias telefônicas que exploram a telefonia celular e ou produzam tais aparelhos, exijam que suas habilitações para o necessário funcionamento sejam feitas por pessoas maiores (acima de 18 anos) mediante apresentação de documentação hábil e devidamente identificada com anotação junto às concessionárias desse serviço e cientes de suas responsabilidades e obrigações pelo uso e manutenção atualizada de seus dados cadastrais. Infelizmente para a tecnologia digital operante aqui no Brasil nessa modalidade está carente de leis regulamentadoras para sua utilização. É um meio de comunicação que carece maiores cuidados quanto a sua liberdade deutilização, assim como os jornais, televisão e rádios, esses sim são obrigados a registros públicos para o exercício das atividades e possuir pessoas maiores e capazes para assumirem as necessárias responsabilidades. Será que o aparelho denominado "telefone celular" que é um aparelho de uso pessoal não é um aparelho de comunicação e sua compra não precisa ser controlada?

Esse domingo precisa ser especial. Feliz domingo para todos os pais e que Deus, na sua infinita bondade derrame suas bençãos sobre eles e que nós, filhos, aproveitemos para abraça-los enquanto aqui presentes. Quando distantes e ainda vivos, usemos o celular para cumprimenta-los se a ligação não cair ou a gravação automática falar: "esse telefone não existe, consulte sua operadora".

Aldo Nunes, contabilista, advogado e Auditor Fiscal de Rendas aposentado do Governodo Estado de São Paulo E-mail: audusconsultoria@gmail.com

Transtornos mentais

Alexandre Padilha

Vivemos o momento da maior prevalência de transtornos mentais e problemas relacionados à saúde mental da história do Brasil. Se tornou muito comum pessoas, seja no nosso ambiente familiar, amigos ou colegas de trabalho, expressarem estar se sentindo angustiados, ansiosos, depressivos, com dores físicas crônicas ou que apresentam burnout (síndrome de esgotamento profissional).

Consequências da pandemia da Covid -19, do isolamento social, da dor do luto, das sequelas da doença, da crise institucional, política e econômica causadas pelo governo Bolsonaro que aprofundam as desigualdades e fazem com que os brasileiros tenham a sensação constante de "cansado que não passa".

Neste caos estabelecido, ainda temos o desmonte das estruturas de saúde mental do Ministério da Saúde, como o aniquilamento da Coordenação de Saúde Mental também motivados pelo governo Bolsonaro. Um extremo absurdo, ainda mais em uma época em que os problemas de saúde mental se multiplicam por toda a sociedade, é pior ainda.

Temos 33 milhões de brasileiros passando fome e 125,2 milhões com algum grau de insegurança alimentar - 6 a cada 10 brasileiros convivem com algum grau de insegurança alimentar -, de acordo com dados do 2º Inquérito Nacional sobre Insegurança Alimentar no Contexto da Pandemia da Covid-19 no Brasil, realizado pela Rede Brasileira de Pesquisa em Soberania e Segurança Alimentar e Nutricional (Rede PENSSAN). As mortes por suicidio dobraram em 20 anos no Brasil de acordo com o DataSUS, passando de 7 mil para 14 mil, o que equivale a mais de uma morte por hora, esse crescimento vai na contramão do restante do mundo. A procura por atendimento nos Centros de Atenção Psicossocial (CAPS) também cresceu.

> **Piora a saúde mental do brasileiro. E a culpa não é da pessoa**

Não superamos a pandemia da Covid-19 e agora temos outra pandemia em curso: a de saúde mental. Os mecanismos de atendimento psicossocial precisam voltar a funcionar em nosso país. Brasileiros e brasileiras estão em sofrimento mental e o acesso a medicação muitas vezes não é suficiente. Precisamos acolher as pessoas e pensar em um futuro onde direitos de todos sejam preservados.

Alexandre Padilha, médico, professor universitário e deputado federal (PT-SP)

Tá ligado?

José Renato Nalini

A língua é minha Pátria, foi a célebre afirmação de Fernando Pessoa. Pela linguagem nos comunicamos e quem não se comunica fica isolado, angustiado, deprimido e descartado. A linguagem é um dom, assevera Theodore Dalrymple, autor de "Não com um estrondo, mas com um gemido", análise do declínio da política e da cultura em nosso milênio.

Esse ensaísta britânico é médico e, depois de muitos anos de experiência na medicina, o que o impressionava no trato dos pacientes era "sua incapacidade de expressar-se com destreza - e isso depois de terem se submetido a onze anos de educação compulsória (ou, para sermos mais precisos, depois de terem frequentado a escola".

Ele fala da Inglaterra, sede do "império em que o sol nunca se punha", tamanho o seu poderio e imensidão. Observa que, "com um vocabulário assaz limitado, não é possível fazer, ou expressar, distinções importantes, nem examinar nenhuma questão com algum cuidado conceitual. Meus pacientes muitas vezes só conseguiam descrever o que sentiam de forma muito rude, valendo-se de expostulações, exclamações e demonstrações físicas de emoção".

E no Brasil? É diferente?

Diria que não. Talvez seja pior. Tenho visto a utilização excessiva de expressões que servem de muleta, diante da falta de vocabulário. Duas delas me chamam especialmente a atenção: "tipo", que serve para tudo, e "tá ligado?", com que termina toda frase incompleta de quem não consegue encerrar uma fala de maneira minimamente inteligível.

É óbvio que a ortodoxia linguística está sendo impunemente violada e há quem sustente "que nenhuma língua ou dialeto é superior a outrae que as formas de comunicação verbal não podem ser hierarquizadas de acordo com sua complexidade, expressividade ou outra virtude qualquer". Para quem pensa assim, "as tentativas de importar a suposta "correção" gramatical aos falantes nativos de um dialeto "incorreto" nada mais são do que um exercício irreconhecido e opressor de controle social; trata-se do meio pelo qual as elites despojam povos e classes sociais inteiras de sua autoestima e os mantêm em permanente subordinação. Se convencidos de que não conseguem falar a própria língua adequadamente, como não se sentirão indignos, humilhados e desprivilegiados?".

Para o pensador britânico, "a recusa em ensinar a gramática formal é tão coerente com a compreensão correta da natureza da linguagem quanto é politicamente generosa, uma vez que confere igual prestígio a todas as formas de fala e, portanto, a todos os falantes".

> **A língua é minha Pátria, célebre afirmação de Fernando Pessoa**

Pessoalmente, resisto a aceitar a tese de que equivalem o bom uso do vernáculo e o incentivo a qualquer outra espécie de linguagem. Não consigo deixar de pensar que o abuso no emprego do "tipo" e "tá ligado?", exprime certa indigência vocabular. A língua portuguesa possui mais de meio milhão de verbetes. Com cerca de cinco mil deles, Machado de Assis produziu uma obra imperecível. Não soa como música, em meus ouvidos, ouvir "tipo" como substituto à palavra que o emissor não encontra ou não conhece. Nem me agrada o "tá ligado?", que é uma espécie de admoestação, equivalente ao "entende?" de que outros também se servem de maneira superabundante.

Mas aceito o fato incontestável de ser voto vencido. O inglês Steven Pinker escreveu "O instinto da linguagem", que já atingiu cerca de trinta edições. Para ele, "linguagem é uma habilidade complexa e especializada, qualitativamente igual em todos os indivíduos". Todas as pessoas possuem capacidade linguística de formular pensamentos complexos e refinados. Acrescenta que cada um detém "os mesmos instrumentos para pensar. No que diz respeito à forma linguística, Platão caminha ao lado do porqueiro macedônio e Confúcio caminha ao lado do selvagem que caça cabeças em Assam".

Afirmar-se que há uma linguagem correta e uma forma linguística incorreta é uma ideia antiquada e elitista. Ilusão perniciosa a de que os integrantes da classe trabalhadora só conseguem usar linguagem simples e grosseira. As professoras antigas, que ensinam gramática, "não passam do braço linguístico de um poder colonial - a classe média - que oprime aquele que, de outro modo, seria um populacho muito mais livre e feliz".

Corrigir erros de português é uma descriminação que pode gerar intensificação de complexo de inferioridade. Não concordo. Mas parece que a maioria parece concordar. "Tipo tá ligado?".

José Renato Nalini, reitor da Uniregistral, docente da Pós-graduação da Uninove, presidente da Academia Paulista de Letras (APL); foi presidente do Tribunal de Justiça do Estado de São Paulo

O comunismo é a doença do patriotismo

João Ribeiro Junior

O movimento comunista em nosso País, como em qualquer outra nação do Mundo Ocidental é, na realidade, a manifestação de um complexo de causas e fatores que abrangem desde o idealismo elevado e doutrinário ao interesse mesquinho das ambições inconfessáveis. É por issodifícil estabelecer até onde o aperfeiçoamento social e político, a elevação do nível econômico das populações pode atenuar a expansão das ideologias de fundo marxista que se apresentam em um grande número de variações influentes e expressivas. Os objetivos que as diversas correntes são sempre douradas pela descrição atraente de metas ideais de progresso, de bem-estar, de paz, emancipação e de harmonia universal. Esse quadro, que a propaganda desenha de modo fascinante, e como um horizonte sempre inatingível, carreando uma leva constante de incautos e de oportunistas corruptos.

Estou convencido de que a melhor defesa contra o comunismo está na consciência esclarecida de cada pessoa, na percepção realista das possibilidades nacionais, no patriotismo indeclinável. que não se submete, mas se preocupa com o progresso da Pátria sem corrupção que corrói em todos os escalões o caráter dos homens e inutiliza gerações inteiras, principalmente quando o réu corruptor e o corrupto corroem em todos os escalões o caráter dos homens e inutiliza gerações inteiras, mormente quando a corrupção se torna impune, graças a Justiça, que, como a nossa, dá o mau exemplo, colocando a espada da punição exemplar deitada em seu colo, como se apresentana escultura-símbolo em frente ao Supremo Tribunal Federal. E mais sem a balança do equilíbrio da Justiça

Em minha lembrança gravou-se indelevelmente o sombrio panorama que precedeu à impressionante sucessão dos acontecimentos de março de 1964, quando a nossa Pátria esteve na iminência de se transformar em palco fratricida, e, possivelmente, em um teatro de guerra internacional; portanto, é preciso que se focalize o comunismo na sua real expressão, em seus persistentes objetivos que emergem em declaração como esta: "Reafirmamos com orgulho - como assinala o Projeto de Revolução - nossa tradição de fidelidade ao internacionalismo proletário, de apoio firme e ativo aos países do campo socialista (...) São inadmissíveis, portanto, em nossas fileiras e na imprensa feita com os recursos do povo quaisquer ataque ao comunismo, ao baluarte do socialismo no mundo e ao partido que dirige a construção do comunismo". (Luiz Carlos Prestes - "Carta ao CC do PCB sobre o debate político - novembro de 1956).

> **Um horizonte inatingível, carreando uma leva constante de incautos e de oportunistas corruptos**

O comunismo vale-se de todos os recursoscontra do direitoda Pátria progredir em paz, de elevar a cultura de seus cidadãos, e de acabar com asfraquezas e misérias humanas. Eis, pois, o esforço constante do patriotismo para assegurar á nossa Pátria o espírito de progredir em paz, de elevar a educação e a cultura de seus cidadãos, de evoluir inflexivelmente para adaptar-se às condições decorrentes dos verdadeiros objetivos nacionais.

João Ribeiro Junior, advogado (USP), Docente de Direito Constitucional, de Teoria Geral do Estado e Ciência Política, e História, doutor em Educação, mestre em Filosofia (Unicamp)

Agosto Dourado

Nutricionista da Saúde fala sobre a importância da amamentação

A Secretaria de Saúde de São Pedro promoverá bate papos nas unidades com a nutricionista e consultora de amamentação, Amanda Alves Scagnolato

Conhecido como Agosto Dourado, o mês de agosto remete a um dos temas mais importantes para saúde do ser humano: a amamentação. Além de distribuição de cartazes e informativos, a Secretaria de Saúde de São Pedro irá promover bate papos em todas as unidades de saúde com a nutricionista e consultora de amamentação, Amanda Alves Scagnolato.

Enquanto as mães estiveram na sala de espera aguardando pela consulta, Amanda pretende reforçar a importância do aleitamento materno exclusivo até os seis meses de vida da criança e sua continuidade até os dois ou mais. "É um tema de suma importância na vida dos seres humanos e que deve ser lembrado e incentivado o ano todo", declarou a nutricionista.

Ela explica que o leite materno é o melhor e mais completo alimento para o bebê, pois possui todos os nutrientes essenciais e na quantidade adequada para o seu desenvolvimento. "Por ser produzido naturalmente pelo corpo da mulher, é capaz de transmitir anticorpos que protegem os bebês contra infecções respiratórias, diarréia, desidratação, diminui os riscos de alergias como APLV, dermatite atópica e entre outras".

Amanda explica que o leite da mãe pode influenciar positivamente na fase de introdução alimentar, já que os sabores dos alimentos ingeridos pela mãe passam para o leite. "Além de todos esses benefícios, a amamentação é uma forma especial de comunicação, afeto e confiança entre mãe e bebê".

Daniella Oliveira

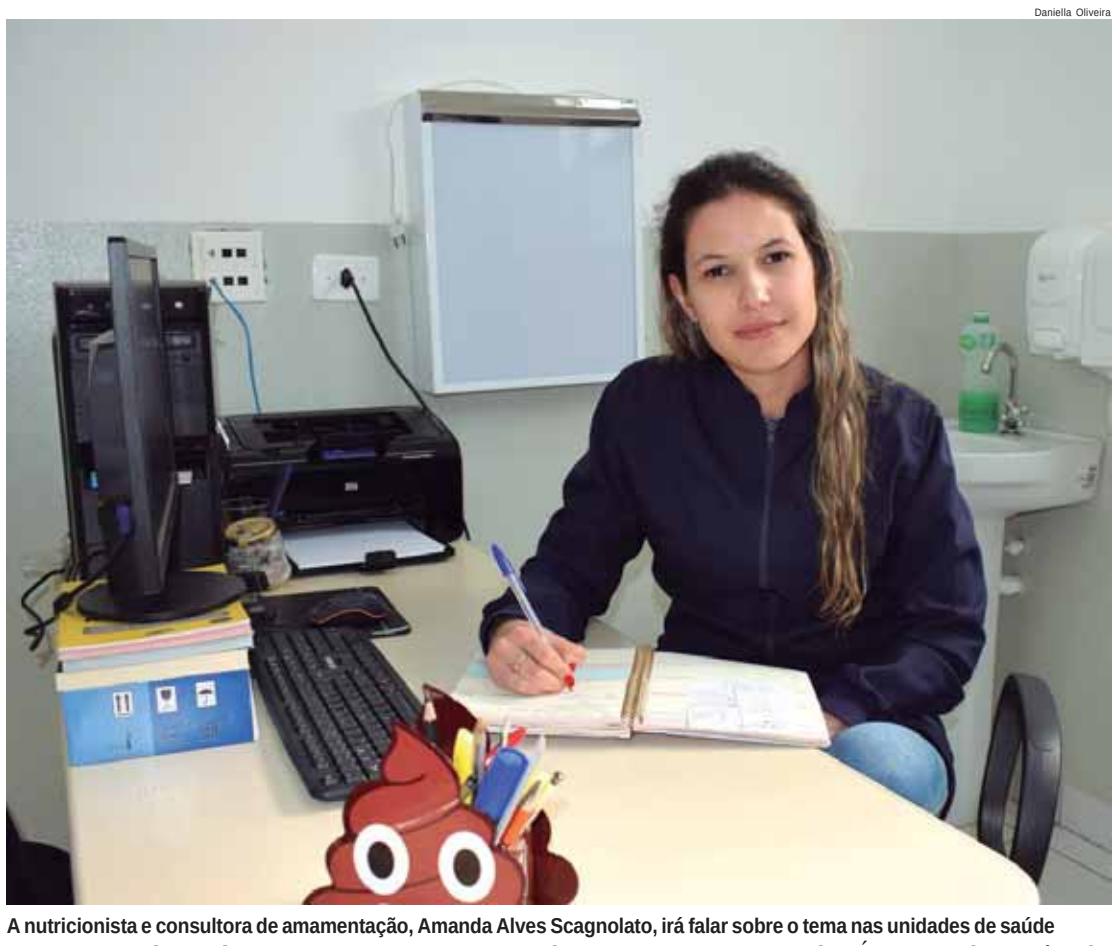

A nutricionista e consultora de amamentação, Amanda Alves Scagnolato, irá falar sobre o tema nas unidades de saúde

Apesar de poder ser um grande desafio na vida da mulher, a nutricionista disse que os bebês nascem com o reflexo de sucção, mas a extração do leite na mama deve ser aprendido em conjunto. Para isso, uma boa pega e uma postura adequada são essenciais para que a amamentação ocorra com sucesso.

"Algumas dificuldades podem ocorrer ao longo desse processo, dificultando a amamentação e gerando insegurança, ansiedade e frustração às novas mamães, como fissura mamilar, ingurgitamento mamário, mastite, candidíase mamária, ducto obstruído", disse, ao ressaltar a importância do acolhimento das mães nessa fase tão importante. "O ato de amamentar não deve ser doloroso e sim prazeroso".

PROGRAMAÇÃO - As atividades sobre Aleitamento Materno acontecem na UBS Alpes das Águas no dia 16, às 8h; na UBS São Francisco no dia 17, às 11h; na UBS Bela São Pedro no dia 17, às 7h; na UBS Dorothea no dia 18, às 13h; na UBS Primavera no dia 23, às 13h30; na UBS São Dimas nos dias 19 e 26, às 7h; e na Umis nos dias 24 e 31, às 8h. No dia 27 de agosto, na Praça Santa Cruz, está previsto uma manhã com palestra, distribuição de informativos e serviços como aferição de pressão e teste de glicemia.

Audiência Pública

Munícipes discutem propostaspara a revisão do Plano Diretor

Daniella Oliveira e Matheus Gasparim

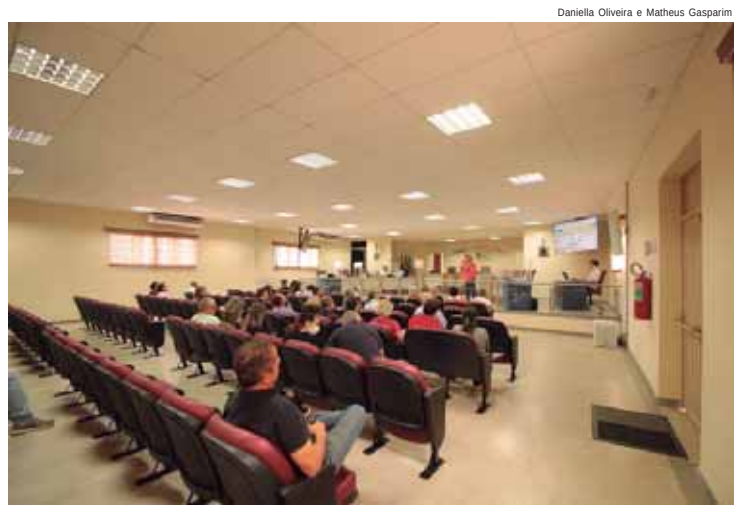

Pelo menos 34 propostas de alteração da lei complementar nº 67 de 29 de dezembro de 2010 foram analisadas na primeira audiência pública da Revisão do Plano Diretor, realizada no último dia 5, na Câmara Municipal de Vereadores de São Pedro. Além da presença do prefeito Thiago Silvia e do presidente da Casa de Leis, Du Sorocaba, aproximadamente 50 pessoas participaram das discussões que vão nortear o crescimento urbano do município nos próximos 10 anos.

"Estamos em um espaço democrático e representativo para população com o objetivo de debater o Plano Diretor, que é um instrumento jurídico que dá norte para o crescimento do município de São Pedro. A lei atual é de 2010, e precisamos pensar que hoje a realidade da cidade é diferente. Temos que pensar no crescimento, nas oportunidades e incluir ideias, ações e projetos de curto e médio prazo", disse o prefeito Thiago Silva na abertura da audiência.

Conduzido por Bento Guastali, do Ibade (Instituto Brasileiro de Assessoria de Desenvolvimento), que assessora a Prefeitura na renovação do Plano Diretor, o evento tratou de temas importantes como zoneamento, padrões de construção, desenvolvimento sustentável e aspectos ambientais.

Além disso, é por meio desse documento que o município terá normas e diretrizes para organizar seu desenvolvimento e expansão territorial. "Trata-se de um instrumento básico do processo de planejamento municipal para a implantação da política de desenvolvimento urbano, norteando a ação dos agentes públicos e privados", explicou Guastalli.

Divididos em grupos, os participantes discutiram temas e sugestões como instrumentos da política urbana, ordenamento territorial, instrumentos urbanísticos de regulação para intervenção do solo e objetivos das diretrizes da política urbana. "Esse momento é muito importante, pois a segunda audiência, no dia 30 de agosto, será exclusivamente para aprovação das propostas que farão parte da minuta do novo Plano Diretor", ressaltou.

A atualização do Plano Diretor deve ser feita a cada 10 anos e está prevista no Estatuto das Cidades, uma lei federal.Para essa atualização a Prefeitura de São Pedro conta com o trabalho da Secretaria de Governo e do Conselho da Cidade. Outras informações sobre o Plano Diretor podem ser conferidas em https://www.saopedro.sp.gov.br/plano-diretor

Iluminação

Começa a instalação de 104 braços de luz na avenida São João

Teve início na terça (10) a instalação de 104 braços de luz na avenida São João, a nova Imigrantes. A ação faz parte de mais uma etapa da iluminação pública promovida pela Prefeitura de São Pedro por meio do Projeto Luz para São Pedro, que desde 2014 já instalou mais de 5.000 braços de luz em toda a cidade.

Os braços têm 4,5 m de comprimento e lâmpadas de 150 watts e vão garantir benefícios para todos que usam o trecho de aproximadamente 2 km que interliga as avenidas dos Imigrantes e Paschoal Antonelli e representa uma nova área em desenvolvimento na cidade. O local também tem uma ciclovia bastante utilizada pelos ciclistas, assim como é rota de prática de várias atividades esportivas e de lazer. "Investir em iluminação pública é sinônimo de segurança, qualidade de vida e conforto para a população. A iluminação é um investimento que faz parte do planejamento da cidade, previsto na Agenda São Pedro e pensado com foco no desenvolvimento", disse o prefeito Thiago Silva.

Além da avenida São João, também vão receber novos braços de luz nesta etapa os bairros Serra Verde, Nova Aurora, Floresta Escura, Alpes das Águas, Mirante, Camargo 1 e 2, Primavera, Capim Fino, Santa Rosa, Veredas, Giocondo, Santa Mônica, Praia Branca, Vale do Sol e Samambaia e Mineração Dunas. No total serão instalados 502 novos braços.

Matheus Gasparim/Prefeitura de São Pedro

CÉLIO IMÓVEIS
COMPRA & VENDA
SEGURANÇA E TRANQUILIDADE PARA SEUS NEGÓCIOS"

CASAS E APARTAMENTOS

APT. SEMI NOVO: 1 dorm. com armário embutido, copa/cozinha, sala, área de serviço, garagem e portão eletrônico. R$ 220.000,00 (M.)

APT. CENTRAL TÉRREO: 1 suíte + wc social, sala, cozinha, área de serviço, pequeno quintal e estacionamento. R$ 300.000,00 (todo reformado e mobiliado) - V/C.

APT. CENTRO CALDAS NOVAS /GO: 1 quarto, (2º opcional), w c social, sala com sacada, cozinha, área de serviço, 1 vaga, elevador. R$ 130.000,00. (L.)

APT. PRAIA GRANDE BOQUEIRÃO: 1 quarto, banheiro, sala com sacada, cozinha, área serviço, 1 vaga, elevador. 500 metros da praia, próximo ao centro comercial. R$ 190.000,00 (L)

CASA NOVA EM CONDOMINIO Excelente casa térrea, com 3 dorm. (1 suíte), w.c. social, sala para 2 ambientes, escritório, varanda, cozinha planejada, área de serviço, quarto e banheiro externo, 3 vagas cobertas + 2 descobertas, área gourmet, aquecimento solar, ótimo acabamento. R$ 830.000,00 (C/F).

CASA JD. PORANGABA: Parte térrea: abrigo, sala, cozinha, lavabo. Parte Inferior: 1 suíte + 1 quarto, área de serviço, despejo e quintal grande. R$ 300.000,00 (K.S).

CASA VISTA PARA LAGO: Térreo: Sala de jantar, sala de tv e sala para lanchar ambas com magnifica vista, lavabo, cozinha, área de serviço e abrigo. Inferior: 3 dorm. (1 suíte), w.c. social, varandas, piscina, churrasqueira e quintal. R$ 590.000,00 (R.S.)

CASA SEMI NOVA: 3 dormitórios (1 suíte), w.c. social, sala para 2 ambientes com sacada, cozinha americana, área de serviço, salão com pia, fogão á lenha e churrasqueira, banheiro, piscina, garagem (2). R$ 565.00,00 (B.B)

SOBRADO: Superior: 3 dorm. gdes, todos com A/E (2 suites), 1 estúdio, ar condicionado, mezanino, varandas com vista panorâmica; Térreo: 3 amplas salas com ar condicionado e varanda, lavabo, cozinha gd. com armários, copa, garagem (4+ 3), edícula , churrasqueira, piscina e quintal. R$ 780.000,00 (L/V).

CASA TÉRREA JD. PORANGABA: 3 dorm. (1 suite), w.c. social, lavabo, sala para 2 ambientes, cozinha, área de serviço, abrigo, amplo quintal com quarto, banheiro e salão+ quiosque. R$ 550.00,00 (M.B.)

TERRENOS

Área Comercial: 1.363 m2 - ótimo local, 3 frentes - R$ 2.300.000,00 (B)
Terreno Jd. California - 274 m2 - R$ 120.000,00 (D)
Terreno na Avenida: 678 m2, 2 frentes: R$ 400.000,00 (N.C.)
Terreno Iporanga - 410,00 m2 (aclive) - R$ 210.000,00 (W.R)
Terreno Comercial: 445 m2 - R$ 170.000,00 (JS)
Área prox. Relógio do Sol: 1.100m2 - R$ 550.000,00 (J.S)
Terrenos Comercial: 288 m2 - R$ 130.0000,00 (JS)
Terreno Jd. Porangaba: 308 m2, declive, com vista. R$ 90.000,00 (V.N)
Terreno Jd. Porangaba: 317 m2, murado. R$ 175.000,00 (M.C.P)
Terreno Comercial: 450m2, declive. R$ 180.000,00 (A.M)
Área Comercial: 1.156 m2, plana. R$ 760.000,00 (W.M.)

CHÁCARAS PRONTAS

LOT. CAMARGO: Chácara de 5.000 m2, com excelente residência de 3 dorm. (1 suíte), todos com armários embutidos, w. c. social, lavabo, sala de estar com lareira, sala de jantar, cozinha com armários, varandas em L, piscina, quiosque com churrasqueira, play ground, campo de futebol, canil, horta, casa para caseiro e quarto de ferramentas. R$ 795.000,00 (V.)

CHACARA PRIMAVERA: Excelente chácara, gramada + paisagismo, ótima casa com 7 dorm., suítes, salas, varandas, área gourmet, abrigos, dep. emp., horta, pomar produzindo, pérgola, etc. R$ 920.000,00.

CHÁCARA ÁGUAS CLARAS: 5.000 m2, toda gramada, casa em tijolos à vista com 3 dormitórios, 2 banheiros, sala de TV com lareira, sala de jantar, cozinha, dispensa, área de serviço, piscina, poço semi artesiano, fundos para área verde R$ 550.000,00 - (C)

CHÁCARA SÓ TERRA: 5.000m2, plana, Lot. Primavera R$ 200.000,00.

Praça dos Rouxinóis, 412 - Águas de São Pedro
Tel. (19) 3482.1932 - Fax (19) 3482.1933- Creci - 20.304

ADMINISTRAÇÃO

Funcionários da Saúde recebem uniformes e material de apoio

Sabemos da importância do atendimento humanizado e que isso vai fazer diferença na vida das pessoas

"Na saúde, precisamos de pessoas e vocês são a grande ferramenta de comunicação entre a população e os serviços oferecidos pela Prefeitura. Sabemos da importância do atendimento humanizado e que isso vai fazer diferença na vida das pessoas, por isso queremos oferecer as melhores condições de trabalho". A fala do prefeito Thiago Silva dirigida aos funcionários da Secretaria de Saúde e Desenvolvimento Social reunidos na segunda-feira, 8, no Centro de Convenções, resume o principal objetivo do encontro que terminou com a entrega de uniformes para os funcionários de todos os setores, além de materiais como aviso de visita, guia de serviços oferecidos pelo município que serão usados pelos agentes comunitários de saúde e três veículos também disponibilizados para os agentes atuarem em locais específicos, como os bairros Alpes, Santo Antônio e Jardim Primavera.

O primeiro a falar foi o secretário de Saúde, Leandro Sanches, que destacou o momento importante da saúde no município. "Vivemos uma trajetória de evolução. São muitas coisas boas que fizemos e que tornaram São Pedro referência. E há muito por vir", disse.

Atual administradora do Hospital São Lucas, Miriam Souza fez um relato de sua trajetória profissional para destacar a importância das ações realizadas pela atenção básica. "Os agentes comunitários de saúde podem contribuir muito. Ouvir detalhadamente a população faz toda a diferença", disse, destacando também a importância do trabalho realizado pelo Serviço Social. "Esses investimentos que estão acontecendo na atenção básica com certeza trarão resultados práticos", afirmou.

GUIA DE SERVIÇOS - O prefeito Thiago Silva falou também sobre o guia de serviços municipais que foi produzido com o objetivo de ajudar os agentes a tirarem dúvidas da população sobre os serviços realizados pela Prefeitura. "Há muitos serviços realizados que as pessoas desconhecem. Este guia, com informações sobre as principais ações realizadas em diversos setores, vai ajudar bastante".

O guia traz informações sobre as atividades realizadas nas áreas de Esporte, Cultura, Desenvolvimento Social, Fundo Social de Solidariedade, Poupatempo, Saúde, Saaesp, Meio Ambiente, Obras, Educação e Tributação.

Outro material que será disponibilizado nas unidades de saúde traz informações sobre o programa Planta Popular, que disponibiliza gratuitamente projetos de construção padrão para residências de pessoas que residam há, pelo menos, 3 anos em São Pedro.

O benefício é oferecido para quem possui apenas um imóvel cadastrado, com renda familiar de até quatro salários mínimos. São 6 modelos disponíveis, com áreas das construção que variam de 45,99 metros quadrados a 69,54 metros quadrados. O material informativo está disponível em https://www.saopedro.sp.gov.br/planta-popular-pdf-pdf

UNIFORME APROVADO - Os uniformes foram aprovados pelos funcionários. "Vai ajudar muito na identificação. As pessoas vão ficar mais confiantes em abrir a porta de casa para nós", disse Fernanda Santos, agente comunitária de saúde da UBS Nova São Pedro. Ela também gostou dos materiais informativos que vão ser disponibilizados. "É uma ferramenta importante para ajudar a população".

Enfermeira na UBS São Francisco, Juliana Faber, destaca que o uniforme vai facilitar a identificação de cada profissional. "As pessoas vão saber identificar com maior facilidade".

Técnica de enfermagem na Umis, Angélica Polisel também vê facilidades no uso de uniformes e na disponibilização de material de auxílio nas informações. "As pessoas pedem várias informações para nós sobre assuntos relacionados à Prefeitura", disse.

Matheus Gasparim/Prefeitura de São Pedro

Prefeito Thiago Silva fala com os funcionários da Saúde

Evento aconteceu no Centro de Convenções

Prefeito Thiago Silva mostra materiais

Veículos também serão disponibilizados para equipes

Juliana Faber, Fernanda Oliveira, Angélica Polisel e Maraísa Fornazo com os novos uniformes

Prefeito Thiago Silva e equipe

MERLOTTIS
TELHAS GALVANIZADAS - GALVALUME E SANDUÍCHE

Consulte nossos preços para telha sanduiche face superior e inferior na chapa Galvalume natural ou com pintura e telhas simples chapa Gavalume.

A especialista em telha sanduíche com a face inferior chapeada.
ECONOMIZE NA SUA COMPRA!

A TELHA SANDUÍCHE CHAPEADA é composta pela chapa superior em aço galvalume, o isolante térmico (isopor) e na parte inferior são chapas laminadas de reaproveitamento.

	CHAPEADA	SANDUÍCHE TRADICIONAL
ISOLAMENTO TÉRMICO E ACÚSTICOS	✔	✔
FÁCIL MONTAGEM	✔	✔
QUALQUER MEDIDA ATÉ 10M	✔	✔
MENOR PREÇO	MAIS ECONOMIA EM RELAÇÃO À SANDUÍCHE TRADICIONAL	✔
PINTURA ELETROSTÁTICA	APENAS CHAPA SUPERIOR	✔
TIPOS DE TELHADO	AMBIENTES QUE CONTENHA LAJES, GESSO E FORROS EM GERAL	TODOS

FACE SUPERIOR GALVALUME
FACE INFERIOR CHAPEADA

Preços à vista válidos até 30/08/2022. Após consultar!

Telha Sanduiche
Face Superior Chapa Galvalume
Chapa inferior Chapeada com isopor de 30mm na cor Natural
Só R$ 79,90 o metro

Telha Sanduiche
Face Superior Chapa Galvalume
Chapa inferior Chapeada com isopor de 30mm e Pintura Superior Branca
Só R$ 87,90 o metro

Preços imbatíveis! Antes de comprar, consulte-nos!
comercial@merlottistelhas.com.br • www.merlottistelhas.com.br
19 3455-0910 / 3463-2381
99238-7381 / 99978-6867 / 99739-4307
De Segunda à Sexta das 7h30 às 17h20 ••• Aos Sábados das 7h30 às 11h

No boleto em até 24 vezes sujeito a aprovação.
Losango
Consulte-nos!

NO CARTÃO EM ATÉ 12x
CONSULTE-NOS

REFLEXÃO

Luzia Stocco lança livro neste sábado

O Restaurante Espaço Amora, em São Pedro, vai receber escritora e músicos da cidade em seu jardim, neste sábado, às 19h

No próximo sábado, dia 13 de agosto, às 19h, os jardins do Espaço Amora -Arte, cultura e meio-ambiente, também único restaurante com opções veganas na cidade de São Pedro, vai receber a escritora Luzia Stocco para o lançamento do seu livro "Analiz e Heiddy - Cinco Vidas aos Pedaços".

Nos últimos 30 anos Luzia tem estudado sobre espiritismo, reencarnação e espiritualidade em geral, pesquisando e refletindo sobre as múltiplas existências humanas, a força da Física Quântica, e as curas integradas (holísticas). E é tudo isso que ela põe e imprime nas páginas de seu livro.

"Analiz e Heiddy se procuram por meio milênio, até que em plena pandemia de 2021, eles terão a oportunidade de se curarem através do amor tântrico, e vem a cura para todo o planeta Terra", conta Luzia sobre o que é a síntese do livro. "Num misterioso relacionamento com o Edu (o menino das estrelas), inspirações divinas as quais fui presenteada há algum tempo", ressalta.

Luzia realizou também trabalhos voluntários em casas de curas, abrigos e asilos, aplicando reiki, cromoterapia e outras técnicas como a terapia humanista; a reflexologia podal, meditações, palestras, e usando as artes cênicas com projetos de autoconhecimento em salas de leitura em escolas. Ultimamente tem estudado tantra, e junta-se a isso, insights, intuições, sonhos, visões do passado e todas essas vivências, que escorrem pelas folhas impressas.

"Se tenho algo a dizer, escrevo. Se sinto um aperto no peito, aceito que é hora de decifrar algo. Neste momento teremos um lançamento presencial como uma oportunidade de homenagear a vida, agradecendo com o amor e afeto que envolve a cada um de nós, os amigos mais próximos e os distantes, as novas amigas, os conhecidos, os vizinhos, e os que um dia conheceremos nesse barco chamado Terra", comemora Luzia.

AUTORA - Luzia Stocco tem 55 anos, é aquariana nascida em Piracicaba,escritora de paixão, com 10 livros publicados desde 2010 (romances, contos, poesias, infanto-juvenil), professora de História, formada pela Unimep, atriz, reikiana e massoterapeuta. Todos os seus livros estão no site da Amazon em forma de e-book.

Após passar por várias editoras, entre elas a Patuá (São Paulo), optou por atuar como escritora independente, produzindo a capa, diagramação e revisão de seus livros. Planta flores, ervas curativas, legumes, verduras, alimentos orgânicos tudo em seu quintal, monta horta e pomar comunitários, e é vegetariana há 15 anos, quase vegana. E ainda sobra tempo para ter um canal no YouTube com vídeos sobre autoconhecimento e seu dia a dia.

Serviço:O Restaurante Amora fica na Rua Joaquim Teixeira de Toledo, 754, São Pedro. Reservas e informações: (19) 92001-6872 (19) 3481-5055.

Divulgação

Livro de Luzia Stocco será lançando no Restaurante Amora

PROGRAMA

Aposentado é o primeiro a solicitar Planta Popular

O aposentado Paulo Leal, de 66 anos, é o primeiro munícipe inscrito no Planta Popular, programa da Prefeitura de São Pedro que oferece gratuitamente projeto de construção padrão para residências de pessoas que residam há, pelo menos, 3 anos em São Pedro. Com um terreno no bairro Santa Rosa, Leal providenciou a documentação e já deu entrada no pedido para construir uma casa de 69,54 metros quadrados, com três dormitórios, banheiro, cozinha, sala e lavanderia.

"É um sonho se realizando", conta o aposentado, que atualmente paga aluguel da casa em que vive com a esposa. "Com esse programa vai dar para economizar bastante", relata, após falar dos planos para dar início à construção.

O Planta Popular oferece o projeto. A construção pode ser feita com recursos próprios e há também a possibilidade de pedido de financiamento imobiliário. Também é preciso ter o terreno para construção, que deve estar regularizado. A construção planejada oferece maior probabilidade de economia e conforto. O benefício é oferecido para pessoas que possuem apenas um imóvel cadastrado, com renda familiar de até quatro salários mínimos. São 6 modelos disponíveis, com áreas das construção que variam de 45,99 metros quadrados a 69,54 metros quadrados. O material informativo sobre o Planta Popular está disponível em https://www.saopedro.sp.gov.br/planta-popular-pdf-pdf

Matheus Gasparim/Prefeitura de São Pedro

Primeira planta popular foi solicitada por Paulo Leal

ECOAR

A VOZ DO MEIO AMBIENTE

Os arquitetos da natureza

É no mês de agosto que começamos a observar o romance entre as aves, os pares se encontram para ter seus filhotes na primavera. Se você parar um momento para observar o lado de fora, verá que os bicos das aves estão com galhinhos, paina, capim e barro para a construção dos ninhos. Esse processo de construção é denominado como nidificação.

Assim como nós, as aves também possuem suas preferências arquitetônicas, desta forma cada uma executa um projeto diferente de ninho. Você já deve ter visto o ninho do joão-de-barro (Furnarius rufus), a casinha é construída em conjunto pelo macho e pela fêmea, que avaliam a direção do vento para escolher a localização da entrada. Além da construção do ninho a incubação dos ovos também é compartilhada. Não são apenas as aves que se empenham em construir seus ninhos, as abelhas também tem essa necessidade. E assim como as aves, os ninhos variam de acordo com a espécie.

Ao contrário do que vemos nos desenhos, nem todas as abelhas são listradas de preto e amarelo. O Brasil possui aproximadamente 250 espécies nativas de abelhas sem ferrão identificadas. Dentre elas, algumas formam colméias, como no caso da espécie jataí (Tetragonisca angustula), a qual possui o formato de um canudinho. Porém, muitas destas abelhas apresentam o hábito solitário.

As abelhas solitárias não produzem mel, mas apresentam a importante missão de polinização, que garantirá a sobrevivência e manutenção da população vegetal e por consequência de toda a humanidade. Sua nidificação pode ocorrer no solo, em rochas, em troncos de árvores, em folhas, frutos ou em cavidades de construções.

Não só as abelhas são ecléticas para a escolha de seus endereços. As aves também criam seus lares em diferentes lugares como árvores, solo, tocas, telhados, postes e até letreiros de estabelecimentos comerciais. Estes últimos casos não são considerados ideais para o bom desenvolvimento dos animais. Mas você sabe por que isso vem ocorrendo?

Cada vez mais a humanidade vem ocupando os espaços verdes, desta forma muitos animais são despejados sem aviso prévio e acabam buscando endereços inadequados. Assim, é muito importante avaliar a ocupação das árvores antes de qualquer poda ou corte. A mesma recomendação é válida para construções e reformas de nossas casas. É necessário avaliar os telhados em busca de ninhos e ovos e respeitar o tempo de desenvolvimento destes moradores.

Devemos respeitar seus espaços e moradias e adequar nossos projetos conforme suas necessidades. Contamos com o apoio de todos para garantir terrenos sadios para a construção dos ninhos, desta forma incentivamos o plantio de árvores adequadas em calçadas e nas moradias. Nós da Coordenadoria do Meio Ambiente nos colocamos à disposição para sanar dúvidas referentes a essa temática.

Paula Gonçalves da Fonseca e Souza é colaboradora técnica da Divisão de Planejamento e Articulação Socioambiental

A Coluna "Ecoar - a voz do meio ambiente" é uma iniciativa da Coordenadoria de Meio Ambiente da Prefeitura de São Pedro. Conte o que está achando ou dê sugestões através do Instagram @meioambientesaopedro ou e-mail: meioambiente@saopedro.sp.gov.br

ESCRITÓRIO DO ARI
- Regularização de obras - CNPJ de produtor rural
- Imposto de renda - ITR, CCIR, Assuntos Rurais.
19 9 9981-6410
ARI CARRARA | email: aricarrara@uol.com.br
AGORA EM NOVO ENDEREÇO
Rua: João Teixeira Da Frota,
Nº: 753 Santa Cruz

PROFISSIONAIS LIBERAIS

DENTISTAS

Dra. Maria Cristina M. de Paula Santos
ODONTOLOGIA
CIRURGIÃ DENTISTA
CLÍNICA GERAL E ORTODONTIA
CRO nº 28.377
3481-3121 / 9.9910-0831
R. José Estanislau de Oliveira, 722 - Centro

ADVOGADOS

ADVOCACIA CÍVEL, CRIMINAL E TRABALHISTA
Heitor Antonio Mariotti OAB/SP: 38.572
Heitor Mariotti Neto OAB/SP: 204.513
e-mail: advmariotti@linksat.com.br - Res. (19) 3483-4253
Fone/Fax: (19) 3481-1700
R: Valentim Amaral, 1035 - Centro - São Pedro/SP

IMÓVEIS

ALUGO APTO.
Ubatuba na Praia Grande. F. (19) 3481-6112/ 9 9759-9092.

VENDO OU TROCO.
Salão comercial (antigo choppão), em frente à lava rápida Tio Zé, a 150 mts da matriz com 670 mts de área coberta. Tel. (19) 3483-2136 ou 9.9736-2029.

VENDO OU TROCO
Apartamento com 2 dorm. Sala cozinha banheiro no Bairro Dois Córregos em Piracicaba tratar (19) 9.9665.8116.

VENDO
Terreno 10x30 em Piracicaba, R$ 155.000,00, Rua João Gimenes, Jardim das Flores, ao lado do 373. Fone (19) 99827-1101.

DIVERSOS

INSTRUMENTOS MUSICAIS.
E acessórios novos e usados, conserto, compra, vende e troca. Ficha Som Usados. F. (19) 3483-2136.

APARELHAGENS E CAIXAS.
Som, profissionais e residenciais, usados, compra, vende, troca e loca. Ficha Som Usados. F. (19) 3483-2136.

GRAVAÇÕES DE.
Fitas K7 e Discos de Vinil p/ CD/ PENDRIVE e VHS p/ DVD. F. (19) 3483-2136.

VENDO TVs.
Usadas. F. (19) 3483-2136.

VENDO ÓRGÃO.
Minami MDX15, série ouro, com banqueta, ótimo estado. F. (19) 3483-2136.

COMPRO.
Teclado e Violão usado - Ficha Som (19) 3483-2136 ou (19) 9.9736-2029.

VENDO
Bazar Completo. Tratar fone: (19) 9.9997-5959.

EMISSORA DE RÁDIO
FM de Piracicaba expandindo suas atividades e contratações, seleciona: Executivo de vendas. Encaminhar C.V. para email: selecao-cv@hotmail.com

Quer Anunciar ou receber nossos exemplares?
Ligue: (19) 9.9862-4594

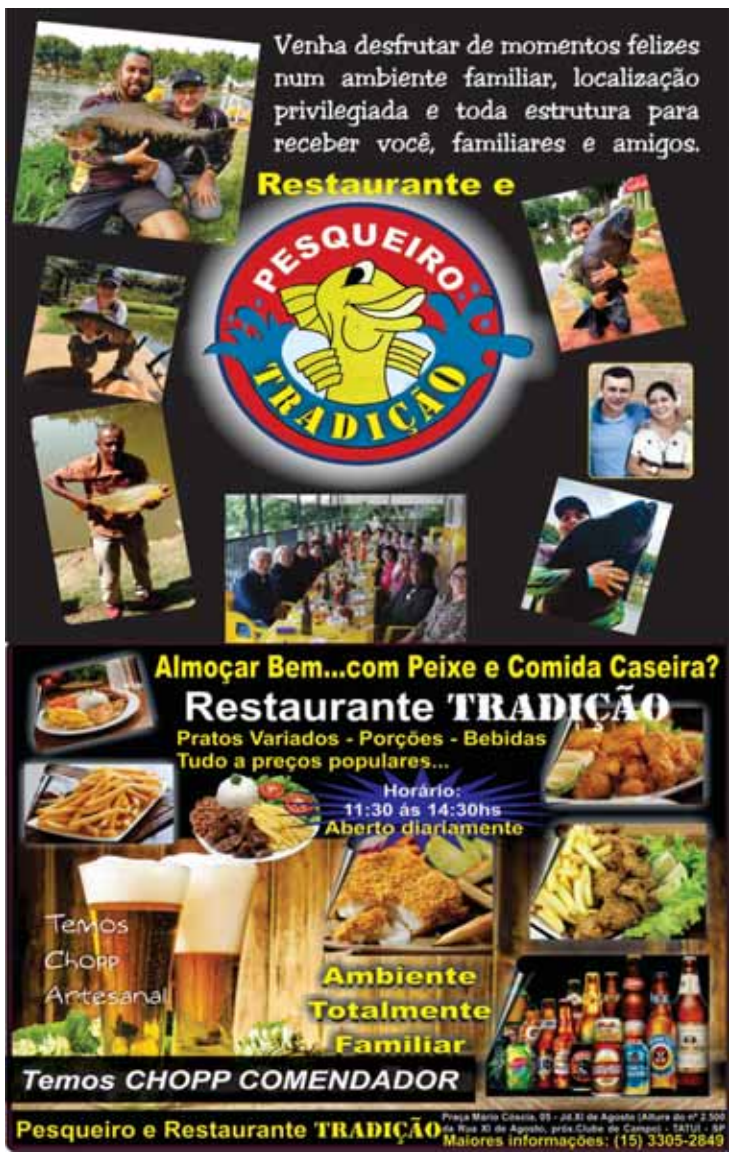

Consultora
Damares Bueno
natura O Boticário Jequiti ODORATA AVON
(19) 9.9688-2641

PALÁCIO DAS MÁQUINAS
Rua Olavo Bilac, 337
São Benedito - São Pedro

Pontos de Distribuição do Jornal
A TRIBUNA

ESQUINA POLLO
Av. Pres. Getulio Vargas, nº: 976, Santa Cruz
São Pedro/SP

Ortobom São Pedro
Especialista no seu bem-estar
www.ortobom.com.br/loja/saopedro

Ótica São Pedro
R. Veríssimo Prado, 937
Centro - São Pedro

SUPERMERCADO POLIDELI
R. Malaquias Guerra, 471
Centro, São Pedro - SP

MINI MERCADO ALPES DAS ÁGUAS
Av. Alpes das Águas
1028 - São Pedro/SP

Adão Imóveis
consultoria imobiliária
Av. Carlos Mauro, 316 - Centro,
Águas de São Pedro - SP

Abil GRUPO unidas
PLANOS ASSISTENCIAIS
Funerária Santa Cruz
Av. Pres. Getulio Vargas,1375 -
São Benedito, São Pedro - SP

FICHA'SOM USADOS
Rua José Estanislau de Oliveira,
nº:51 - São Pedro/SP

Cândida CopyCenter
R. Veríssimo Prado, 141
Pallu, São Pedro - SP

CÉLIO IMÓVEIS
COMPRA & VENDA
SEGURANÇA E TRANQUILIDADE PARA SEUS NEGÓCIOS
R. Ver. Luiz Antonio
De Mitry Neto, 412
Centro, São Pedro - SP

DELTA CENTER VÍDEO
Rua: Epaminondas A Aguiar, 78, Santa Cruz, São Pedro/ SP

JS SERVICE
JOSMAR STINGHELLI

Quer Anunciar ou receber nossos exemplares?
Ligue: (19) 9.9862-4594
A TRIBUNA DE SÃO PEDRO
EXCLUSIVO É O QUE VOCÊ PENSA!

INVESTIMENTOS

Em encontro com pastores, prefeito Thiago Silva anuncia evento gospel

Show gratuito com o cantor Fernandinho será dia 14 de outubro, no Centro de Eventos de São Pedro; prefeito Thiago reuniu-se com pastores

Para apresentar as principais ações, projetos e obras realizadas pela Prefeitura de São Pedro, o prefeito Thiago Silva se reuniu com pastores e líderes de igrejas evangélicas no último sábado, 6, no salão social da Acisp (Associação Comercial e Industrial de São Pedro). Além de dar detalhes sobre um pacote de obras que somam R$ 51 milhões de investimento, o prefeito anunciou o show gratuito com o cantor gospel Fernandinho, no dia 14 de outubro, no Centro de Eventos.

"Nosso trabalho começou em 2013, quando eu ainda era vice-prefeito. Pegamos um trem que já estava andando e agora temos a responsabilidade de dar continuidade. Entre as diversas obras e ações, nosso compromisso é levar infraestrutura a todos os bairros da cidade, ter a sensibilidade e enxergar o município como um todo", disse o prefeito, antes de apresentar uma lista de obras já realizadas, em andamento e para começar.

"Tudo o que fazemos é sempre pensando do desenvolvimento da nossa cidade, e é por isso que fiz questão de promover esse bate papo como vocês, que representam vários grupos que moram em diferentes localidades do município. Ainda há muito que fazer, pois temos bairros que não têm infraestrutura básica; precisamos mudar essa realidade", ressaltou o prefeito. Com o total de R$25,3 milhões de investimentos, o prefeito citou obras que já estão programadas, como as reformas da Rodoviária, que contará com 5 novas plataformas, da UBS São Dimas e do Museu Gustavo Teixeira, além do Viveiro Municipal, asfalto novo, com guias, sarjetas e galerias pluviais nos bairros Capim Fino, Chácaras ABC, Jardim Serrano, Colinas (parte baixa), Mirante e Serra Verde.

Para melhorar a iluminação pública, serão aproximadamente 500 novos braços de luz distribuídos na Avenida São João (Nova Imigrantes), Serra Verde, Nova Aurora, Floresta Escura, Alpes das Águas, Mirante, Mineração Dunas, Camargo I e II, Primavera, entrada do Capim Fino, Santa Rosa, Veredas, Giocondo, Santa Mônica, Praia Branca, Vale do Sol e Samambaia. Há também instalação de lâmpadas de led em locais como portais e praças para diminuir o consumo e aumentar a luminosidade; e os 12 km de recapeamento entre a serra de São Pedro e Brotas.

Na lista de obrasem andamento, que somam R$ 12,08 milhões de investimento, Thiago Silva listou a construção das praças do Jardim Navarro e do Jardim Itália; reforma das Emebs Benedito Modesto de Paula e Maria de Fátima do Amaral; ampliação da Emeb Halina Buba Baldon, construção de almoxarifado da Educação e de nova escola no bairro Nova São Pedro, construção do Centro Artístico e do Centro Gastronômico; reforma do Nape São Dimas, do Cras, do Cemitério e construção do pórtico e reforma do Bordadão.

Com mais R$ 4,7 milhões de investimento, a lista das obras já concluídas tem a reformulação da praça São Benedito, construção das praças Mariluz e Meirinho, no Portal das Flores, a construção da quadra multiuso no bairro São Dimas, o Meu Pet, Poupatempo, asfalto novo no bairro Giocondo e na Estrada do Macuco, além do Centro de Educação Ambiental e campos de grama sintética no bairro Nova Estância e ao lado da pista de skate. "Em relação à frota municipal, nos últimos 18 meses, houve o investimento de R$ 8,9 milhões, com a aquisição de 37 novos veículos, entre máquinas, caminhões e carros".

Antes de apresentar a programação de eventos para os próximos meses, o prefeito falou da Planta Popular, um programa da Prefeitura de São Pedro que oferece gratuitamente projeto de construção padrão para residências de pessoas que residam há, pelo menos, 3 anos em São Pedro.São 6 modelos disponíveis, com áreas das construção que variam de 45,99 metros quadrados a 69,54 metros quadrados. O material informativo está em https://www.saopedro.sp.gov.br/planta-popular-pdf-pdf

Daniella Oliveira

O encontro do prefeito Thiago Silva com os pastores foi na Acispi

SHOWS E EVENTOS - Além da Festa Nordestina, que irá acontecer nos dias 19, 20 e 21 de agosto, na Praça São Benedito; o rodeio São Pedro Country Fest, em setembro; a transmissão dos jogos do Brasil na Copa do Mundo em novembro e Natal Encantado em dezembro; o anúncio do show gospel com o cantor Fernandinho, em outubro, deixou os convidados muito felizes. "Fui procurado por várias pessoas evangélicas, que pediram um evento para esse público. Apesar de ter uma agenda bem concorrida, conseguimos fechar com o Fernandinho. Será um evento gratuito, oferecido pela Prefeitura", destacou o prefeito.

FALECIMENTOS

SR.EDGARD ZARDO faleceu no dia 04/08 na cidade de São Pedro contava 73 anos de idade.Era casado com a Sra.Dagmar Flavio Zardo.Era filho dos finados Sr.Renato Zardo e da Sra.Laurinda Fernandes Zardo. Deixa os filhos: Eduardo, Janine, Alexandre e Everson (já falecidos). Deixa netos e demais parentes. O seu sepultamento deu se dia 05/08 ás 16:30 h saindo o féretro do Velório Memorial Bom Jesus –sala 1 seguindo para o Cemitério Parque São Pedro onde foi inumado em jazigo da família. Esta sala possui serviço de Velório On-Line consulte os familiares.Á família e amigos enlutados os sentimentos de pesar do GRUPO BOM JESUS FUNERAIS.

SRA. EDNA BORTOLIN DE JORGE faleceu no dia 04/08 na cidade de São Pedro contava 84 anos de idade. Era viúva do Sr. Antonio Carlos de Jorge. Era filha dos finados Sr. Antonio Bortolin e da Sra. Maria Pereira Bortolin. Deixa os filhos: Eli Henriqueta de Jorge; Carlos Alberto de Jorge. Deixa netos, bisnetas e demais parentes. O seu corpo foi transladado para a cidade de Piracicaba e o seu sepultamento deu se dia 05/08 ás 17:00 h saindo o féretro do Velório da Saudade –sala 3 seguindo para o Cemitério daquela localidade onde foi inumada em jazigo da família. À família e amigos enlutados os sentimentos de pesar do Grupo Bom Jesus Funerais

SR.WALKYR VERONEZI faleceu no dia 05/08 na cidade de São Pedro contava 97 anos de idade. Era viúvo da Sra.Dora Galante Veronezi.Era filho dos finados Sr.José Veronezi e da Sra.Alba Pigatin. Deixa os filhos: Maria Rosário, Maria Madalena e Sebastião.Deixa netos, bisnetos e demais parentes. O seu sepultamento deu se dia 05/08 ás 09:00 h saindo o féretro do Velório Memorial Bom Jesus –sala 1 seguindo para o Cemitério Municipal de São Pedro onde foi inumado em jazigo da família. Esta sala possui serviço de Velório On-Line consulte os familiares.Á família e amigos enlutados os sentimentos de pesar do GRUPO BOM JESUS FUNERAIS.

SR.PAULO GALANTE faleceu no dia 05/08 na cidade de São Pedro contava 91 anos de idadeEra viúvo da Sra.Maria Luisa Stocco Galante. Era filho dos finados Sr. Guerino Galante e da Sra.Amélia Brilho.Deixa os filhos: Ivone e Wilson.Deixa netos, bisnetos e demais parentes. O seu sepultamento deu se dia 06/08 ás 13:00 h saindo o féretro do Velório Municipal de São Pedro seguindo para o Cemitério da mesma localidade onde foi inumado em jazigo da família. À família e amigos enlutados os sentimentos de pesar do GRUPO BOM JESUS FUNERAIS.

SR.JOÃO MORAES FILHO faleceu no dia 07/08 na cidade de Piracicaba aos 71 anos de idade era casado com a Sra.Flora Aparecida Moraes. Era filho dos finados Sr.João Moraes e da Sra.Maria da Conceição Moraes. Deixa os filhos: Flavia, Robison e Regiane (falecida). Deixa demais parentes.O seu corpo foi transladado para a cidade de São Pedro e o seu sepultamento deu se dia 07/08 às 16:00 saindo o féretro do Velório Memorial Bom Jesus –sala 1 seguindo para o Cemitério Parque São Pedro onde foi inumado em jazigo da família. Esta sala possui serviço de Velório On-Line consulte os familiares. À família e amigos enlutados os sentimentos de pesar do GRUPO BOM JESUS FUNERAIS.

SRA.MARIA BRUNOSSI SOARES faleceu no dia 08/08 na cidade de Águas de São Pedro contava 92 anos de idade.Era viúva do Sr.Denesio Soares.Era filha dos finados Sr.Cezar Brunossi e da Sra.Thereza Martha de Oliveira. Deixa as filhas: Marcia, Iara e Renata.Deixa netos e demais parentes. O seu corpo foi transladado para a cidade de São Pedro e o seu sepultamento deu se dia 09/08 ás 09:00h saindo o féretro do Velório Memorial Bom Jesus –sala 1 seguindo para o Cemitério Municipal de São Pedro onde foi inumada em jazigo da família. Esta sala possui serviço de Velório On-Line consulte os familiares. À família e amigos enlutados os sentimentos de pesar do GRUPO BOM JESUS FUNERAIS.

SRA.LEDA DOS REIS faleceu no dia 08/08 na cidade de Águas de São Pedro contava 84 anos de idade Era filha dos finados Sr.João Olympio e da Sra.Anna Victoria.Deixa irmãos, sobrinhos e demais parentes. O seu corpo foi transladado para a cidade de São Pedro e o seu sepultamento deu se dia 09/08 ás 10:30h saindo o féretro do Velório Memorial Bom Jesus –sala 2 seguindo para o Cemitério Municipal de São Pedro onde foi inumada em jazigo da família. À família e amigos enlutados os sentimentos de pesar do GRUPO BOM JESUS FUNERAIS.

SR.ANFRISIO JOSÉ DOS SANTOS faleceu no dia 08/08 na cidade de Piracicaba contava 75 anos de idade. Era casado com a Sra.Ana Severiano Santos. Era filho dos finados Sr.Rosalvo José dos Santos e da Sra.Julia Maria de Jesus.Deixa os filhos: Magda Aparecida e Meire Aparecida. Deixa netos, bisnetos e demais parentes. O seu corpo foi transladado para a cidade de São Pedro e o seu sepultamento deu se dia09/08 ás 13:00 hs saindo o féretro do Velório Municipal de São Pedro seguindo para o Cemitério Parque São Pedro foi inumado em jazigo da família. À família e amigos enlutados os sentimentos de pesar do GRUPO BOM JESUS FUNERAIS

SR. JOÃO JAIME FRANCISCO faleceu no dia 08/08 na cidade de Piracicaba, aos 60 anos, filho dos finados Sr. Benedicto Francisco e da Sra. Anna Bueno Francisco. Deixa familiares e amigos.O seu corpo foi transladado para a cidade de Santa Maria da Serra e o seu sepultamento deu se dia 09/08 ás 15:00 h saindo a urna mortuária do Velório Municipal seguindo para o Cemitério daquela localidade onde foi inumado em jazigo da família. À família e amigos enlutados os sentimentos de pesar do GRUPO BOM JESUS FUNERAIS

SR.ANTONIO VILLAPIANO faleceu no dia 11/08na cidade de São Pedro contava 83 anos de idade.Era casado com a Sra. Alzira Coelho Villapiano. Era filho dos finados Sr. Francisco Villapiano e da Sra. Augusta Villapiano. Deixa o filho: Augusto Cesar. Deixa irmã e demais parentes.O seu sepultamento deu se dia 12/08 ás 10:30 h 00 saindo o féretro do Velório Memorial Bom Jesus –sala 1 seguindo para o Cemitério Parque São Pedro onde foi inumado em jazigo da família. Esta sala possui serviço de Velório On-Line consulte os familiares. À família e amigos enlutados os sentimentos de pesar do GRUPO BOM JESUS FUNERAIS.

SR. ANTENOR RISSO faleceu no dia 11/08 na cidade Charqueada, contava 79 anos, era viúvo da Sra. Alzira Pontello Risso. Era filho dos finados Sr. Sebastião Risso e Sra. Antonia Graciano. Deixa os filhos: Andreza Aparecida, André Luiz Benedito e Anderson Roberto. Deixa netos e demais parentes. O seu sepultamento deu se dia 12/08 ás 16:00h saindo o féretro do Velório Municipal seguindo para o Cemitério da mesma localidade onde foi inumado em jazigo da família. À família e amigos enlutados os sentimentos de pesar do GRUPO BOM JESUS FUNERAIS

FESTA

Nordestinos têm encontro de 19 a 21 de agosto

Acarajé, baião de dois, sarapatel, buchada de bode, cuscuz e outras delícias da culinária nordestina estão entre as atrações gastronômicas da Festa Nordestina que acontece de 19 a 21 de agosto na praça São Benedito. O cardápio de opções inclui ainda torresmo de rolo, churrasco, costelão, frango com polenta, espetinhos, lanches, hambúrguer, pastéis,doces, churros e sorvetes. Para beber, as opções incluem chopp, cervejas, batidas, caipirinhas, refrigerantes, água de coco e sucos de frutas.

A festa típica inclui também shows com os melhores grupos de Forró Pé Serra, Forronejo e Piseiro, além de espaço Kids e bonecões de Olinda.

Na sexta-feira, a festa acontece das 18h às 22h e no sábado e domingo das 11h às 22h. Magno e Banda Collo Quente (forró e piseiro) se apresentam na sexta-feira, às 19h. O Grupo Bafafá (forró pé de serra) abre a programação musical às 14h de sábado; às 17h tem Tom Santana (forró pé de serra) e às 20h, Pegada dos Plays (Forró, Forronejo e Piseiro).

No domingo, as apresentações musicais começam às 13h, com Aluísio Cruz (forró pé de serra); às 16h tem Maria Lua (forró pé de serra) e às 19h, Paula Mello (forró, forronejo e piseiro).

No intervalo entre as bandas estão programadas apresentações e aulas interativa de dança e forró. A realização é da MK Eventos e da Prefeitura de São Pedro. Outras informações WhatsApp 19 997989971 / 19 997510022

FALECIMENTOS

SRA. BENEDITA LAVINIA DE SOUZA RAMIRO faleceu dia 08/08/2022, na cidade de Piracicaba, contava 77 anos, filha dos finados Sr. Ramiro de Souza e da Sra. Antonieta Colasante de Souza, era viúva do Sr. Francisco Salles Ramiro; deixa os filhos: Lidia Conceição Ramiro, casada com o Sr. Jose Vando Ferreira da Silva; Francisco Marcelo Ramiro; Marcio Ramiro, já falecido e Marcos Emanoel Ramiro. Deixa a neta Renata, demais familiares e amigos. Sepultamento dia 09/08/2022 às 14h00 do Velório do Cemitério Municipal de São Pedro/SP, para a referida necrópole. À família e amigos enlutados os sentimentos de pesar da Abil Grupo Unidas Funerais.

EDUCAÇÃO

Bebel: Bolsonaro corta R$ 3,2 bi e compromete o futuro dos jovens

Os R$ 3,2 bilhões representam um bloqueio linear de 14,5% no orçamento discricionário do MEC e unidades vinculadas, que somam R$ 22,2 bilhões

Para a deputada estadual Professora Bebel, o corte de R$ 3,2 bilhões determinado pelo presidente da República, Jair Bolsonaro (PL), do orçamento do Ministério da Educação (MEC) de 2022, compromete o futuro dos jovens estudantes brasileiros. É que a medida atinge todos os órgãos ligados à pasta, como institutos e universidades federais, que sofrerão um corte de mais de R$ 1 bilhão.

Os R$ 3,2 bilhões representam um bloqueio linear de 14,5% no orçamento discricionário do MEC e unidades vinculadas, que somam R$ 22,2 bilhões. Os recursos discricionários incluem despesas com funcionamento, obras, terceirização, contratação de serviços, assistência estudantil, por exemplo.

Bebel enfatiza que mais uma vez o governo federal demonstra o seu descaso com a educação pública do Brasil. "Não podemos ficar calados diante do sucateamento do ensino e do futuro dos nossos jovens. Chegou a hora de darmos condições dignas de trabalho aos professores, melhorar os seus salários e capacitá-los para melhor atender os estudantes. Como educadora, sempre me posicionei contra esse corte bilionário no orçamento do MEC. É vergonhoso!", escreveu em suas redes sociais.

Para a deputada Professora Bebel, um país preocupado com o seu povo, sabe que cada centavo investido na educação significa mais desenvolvimento social e econômico. "Nenhuma nação pode ser considerada de Primeiro Mundo se os seus jovens estiverem fora da escola. Sigo na luta por um ensino de qualidade e com oportunidade para todos", enfatiza a parlamentar.

Durante o governo do fascista Jair Bolsonaro, a política de cortes nos setores essenciais da vida pública tem sido acentuada e, em especial, para o Ministério da Educação com políticas de contingenciamentos, bloqueios e cortes orçamentários. Desta vez, o corte será de mais de R$ 3 bilhões, o que representa mais de 14,5% do orçamento. "É um corte de recursos bastante expressivo nas universidades, institutos e cefets, que ataca a capacidade de resolução de demandas das instituições, o que causa bastante impacto no acesso e permanência estudantil, além de impedir que as universidades deem continuidade a projetos de pesquisa e extensão, que aperfeiçoem o sistema de extensão e avanço na pesquisa e que tenham um sistema de ensino que possa planejar o conhecimento de uma forma satisfatória para o conjunto da população e da juventude que tem acesso à educação pública", conclui Bebel.

A deputada Professora Bebel diz que os ataques à educação pública não param. Bolsonaro vetou, nesta última quarta-feira, 10 de agosto, mais de 30 trechos aprovados pelo Congresso à LDO da União, entre os quais o que previa correção pela inflação dos orçamentos de institutos e universidades federais, das bolsas permanência e dos valores por estudantes da oferta de alimentação escolar repassados para os estados e municípios. "Bolsonaro também vetou a previsão de que os orçamentos dos institutos e universidades não poderiam ser inferiores ao deste ano", lamenta.

Divulgação

Bebel enfatiza que, como educadora, sempre me posicionei contra esse corte bilionário no orçamento do MEC

SAÚDE

São Pedro realiza mutirão com urologistas

Dos 160 pacientes que aguardam por uma consulta, 42 já foram atendidos no mutirão realizado na Umis; 8 faltaram; mutirão foi dia 6

A Secretaria de Saúde de São Pedro realizou no último dia 6, na Umis (Unidade Mista e Integrada de Saúde), um mutirão de consultas urológicas. Dos 50 pacientes agendados, 42 foram atendidos e 8 faltaram. De acordo com os médicos responsáveis pelo atendimento, Fábio José Nascimento e Matheus Prado Nascimento, as principais queixas dos pacientes estão relacionadas a infecção urinária, cálculos renais e, no caso dos homens, rastreio para câncer de próstata.

Com a realização dos mutirões, a secretaria pretende zerar a lista de espera por essa especialidade. "Somente aqui na Umis temos aproximadamente 160 pessoas aguardando por consultas urológicas. Em cada mutirão, nossa equipe liga para pelo menos 50 pessoas e deixa agendado para um único dia", explicou a enfermeira Caroline Azevedo.

O aposentado José Carlos da Silva, que esperava há 4 meses por uma consulta, ficou contente quando recebeu a ligação sobre o mutirão. "Graças a Deus fui consultado, vou fazer alguns exames de rotina, mas está tudo bem", disse. Com os exames nas mãos, David Geraldo Marostica também esperava pelo retorno. "Meus exames estavam prontos desde março. Eu precisava desse retorno para iniciar o tratamento", explicou o aposentado.

Cálculos renais - Apesar de muitas pessoas acharem que são coisas diferentes, o urologista Fábio José Nascimento explicou que cálculos renais ou pedras nos rins - patologia mais comum relatada no mutirão - são formações endurecidas nos rins ou nas vias urinárias, que resultam no acúmulo de cristais existentes na urina. Ele disse que desde 2019, no Hospital São Lucas, muitas cirurgias já foram feitas a laser.

O procedimento disponível no hospital para pacientes do SUS, de convênio e particular é feito por endoscopia (vídeo) e a pessoa pode receber alta até 24 horas depois. "Em muitos casos, a presença de pedras nos rins pode passar despercebida até o momento que o paciente começa a sentir dores fortes que começam nas costas e se irradiam para o abdômen em direção da região inguinal. É um problema comum e com grande impacto na sociedade", disse o urologista.

Entre as principais causas de pedra nos rins, o profissional destaca alguns fatores dietéticos e culturais, como sobrepeso, ingestão excessiva de proteína, sedentarismo e baixa ingestão de água. "Pacientes quando acometidos pelo quadro agudo, com cólica renal, podem eliminar espontaneamente. Porém, em muitos casos, é necessário o suporte urológico, como no caso de cirurgia".

Além das evidências clínicas (dor intensa e sinais de sangue na urina), o cálculo renal pode ser diagnosticado por raios X de abdômen, ultrassom ou pela urografia excretora, um exame mais específico das vias urinárias. Outros sintomas, como vômito e febre, sangue na urina, suspensão ou diminuição do fluxo urinário, necessidade frequente de urinar e infecções urinárias também podem estar associados ao cálculo renal.

SETEMBRO - Um novo mutirão será realizado em setembro, com a presença de 3 médicos.

Divulgação

Mutirão foi realizado dia 6: 42 foram atendidos

ANJU Motors
(19) 3483-4854
Ser seu filho é ser grato pelo resto da vida por ter crescido sob a proteção de um pai maravilhoso como você!
R. Alexandre Fávaro, 326 - Portal das Flores, São Pedro - SP

Cândida CopyCenter
(19) 3483-4449
Um pai é alguém para se orgulhar, para se agradecer e, especialmente, alguém para se amar. Feliz Dia dos Pais!
R. Verissimo Prado, nº:141 - Pallu, São Pedro - SP

Delícias da Val
Feito com Amor
Nesse Dia Dos Pais, só tenho a agradecer por ter um homem tão incrível quanto você em minha vida!
(19) 9.9889-2636
José Maria de Souza, 203
São Tomé - São Pedro

Auto Center Marquinho
FONE (19) 3481-1101
Feliz Dia dos Pais! Agradeço a Deus por ter nascido do seu amor, por Ele ter feito de você não só meu pai, mas também o meu grande amigo.
AV DOS IMIGRANTES 542, SÃO PEDRO SP

CRIART
(19) 3482-2020
Você é o alicerce da minha vida, a minha direção e o meu guia. Você é a luz do meu caminho. Feliz Dia dos Pais!
Av. Carlos Mauro, 246 - Centro - Águas de São Pedro - SP

JLN MARMORARIA
(19) 3483-0707
(19) 3483-1515
Pai, sempre seguirei seus passos, pois você é a minha maior inspiração. Você com certeza merece este dia tão especial!
Rua Olavo Bilac, nº: 316,São Benedito - São Pedro

Pizzaria Do Fabiano
(19) 3481-5891
(19) 9.9674-9899
Obrigada por compartilhar comigo os melhores momentos da minha vida. As coisas não seriam como são, se não fosse por você!
Rua: José Esteves, nº:116 - São Dimas, São Pedro - SP

Helomim
(19) 3481-5565
Pai é aquele que cuida, que ama e que protege. Obrigado por fazer tudo isso e muito mais!
R. Valentim Amaral, 1045 - Centro - São Pedro/SP

Brasilux Martins Suvinil Coral
CASACOR
Ao melhor pai do mundo: um dia especial e repleto dos melhores sentimentos! O seu carinho é o meu porto seguro.
Pinte sua casa em até 12x sem juros no cartão!
(19) 3481-1989
RUA JOSÉ ESTANISLAU DE OLIVEIRA, 94 - SANTA CRUZ - SÃO PEDRO/SP
•LINHA IMOBILIARIA •LINHA INDUSTRIAL •LINHA AUTOMOTIVA •COMPLEMENTOS PARA PINTURAS NO GERAL

Dra. Pollyany Policarpo
Cirurgiã-Dentista
CROSP 98.296
Pai: a certeza de um amigo para sempre! Que seu dia seja maravilhoso, como você sempre foi para nós.
Para agendamento, ligue para:
(19)3483-3525 ou (19)9.9791-6964
Rua: Verissimo Prado, 941- Sl. 01 - Centro, São Pedro/SP
www.drapollyanypolicarpo.com.br

Drogaria ESTÂNCIA
Qualidade e preço justo
Pai é espelho, proteção, bênção, inspiração. Pai é sinônimo certeiro de amor!
19 3482-1347 / 19 3482-2065
Av.Carlos Mauro, 375, Centro, Águas de S. Pedro

MARCELO PATO E MARIA ELY DESEJAM:
feliz dia dos pais
OBRIGADO POR, ALÉM DE PAI, SER UM AMIGO PARA TODAS AS HORAS, TODOS OS MOMENTOS. VOCÊ É SEM IGUAL!
14 de agosto

ÓTICAS CAROL
Ter um pai é ter a certeza de um colo para te acolher quando o mundo lá fora desmoronar. Você merece este dia incrível!
(19) 3483-1132
R. Veríssimo Prado, 136 - Santa Cruz, São Pedro

PIZZARIA Cantinho Tropical RESTAURANTE
Obrigado pelo seu apoio, dedicação e amor infinito. Não imagino o que seria de mim sem você!
(19) 3482-2478
Av. Carlos Mauro, 400 - Centro, Águas de São Pedro

Dia dos Pais
"A mais bela e marcante herança, que um pai pode deixar a seu filho, é a construção do caráter e os passos a serem seguidos."
GRUPO unidas SANTA CRUZ
Av. Pres. Getulio Vargas, 1375
19 3481-1461 | 97416-3514
GRUPO BOM JESUS MEMORIAL
Av. da Saudade, 156
19 3481-3322 | 98166 -5783
Homenagem das Funerárias de São Pedro-SP

SAAESP
SERVIÇO AUTÔNOMO DE ÁGUA E ESGOTO DE SÃO PEDRO

SERVIÇO AUTÔNOMO DE ÁGUA E ESGOTO DE SÃO PEDRO

EDITAL Nº 04

GABARITO OFICIAL e CLASSIFICAÇÃO PROVISÓRIA

O **SERVIÇO AUTÔNOMO DE ÁGUA E ESGOTO DE SÃO PEDRO – SAAESP**, Estado de São Paulo, usando de suas atribuições legais, através da empresa *Planexcon - Gestão Pública e Empresarial Ltda.*, com supervisão da Comissão Examinadora do Concurso nomeada pela Portaria nº 250/2022, **TORNA PÚBLICO** o presente edital contendo o **GABARITO OFICIAL** e a **CLASSIFICAÇÃO PROVISÓRIA.**

DIVULGA, assim, o **GABARITO OFICIAL** da prova objetiva do presente Concurso Público para o cargo de *auxiliar de serviços,* conforme **Anexo I,** a **CLASSIFICAÇÃO PROVISÓRIA** dos candidatos classificados, conforme **Anexo II,** e a relação dos candidatos desclassificados/ausentes, conforme **Anexo III**, sendo nesta lista, pela preservação da integridade dos nomes, apresentados apenas o número das inscrições do candidato e documento de identificação.

Esclarece, aos que desejarem apresentar Recurso Administrativo em face do **GABARITO OFICIAL, CADERNO DE QUESTÕES** e da **CLASSIFICAÇÃO PROVISÓRIA**, que tal ato deverá se realizar impreterivelmente no período compreendido entre os dias **16 e 17 de agosto do corrente ano, exclusivamente por meio eletrônico**, nos moldes disciplinados no item 09 do Edital nº 01.

E por motivo de transparência, para chegar ao conhecimento de todos e ninguém possa alegar ignorância, este edital estará disponível para consulta nos sites www.saaesp.sp.gov.br e www.planexcon.com.br, na sede do Serviço Autônomo de Água e Esgoto de São Pedro - SAAESP e publicado no Diário Oficial eletrônico do Município e no jornal de circulação local: "A Tribuna", de forma resumida.

São Pedro, 15 de agosto de 2022.

DANILO DE ALBUQUERQUE
DIRETOR PRESIDENTE

Esta publicação custou R$ 265,50 aos cofres públicos

Planexcon
ASSESSORIA E CONSULTORIA PÚBLICA

SERVIÇO AUTÔNOMO DE ÁGUA E ESGOTO DE SÃO PEDRO - SAAESP
CONCURSO PÚBLICO - 01/2022
ORGANIZAÇÃO: PLANEXCON

SAAESP

ANEXO I - GABARITO OFICIAL

01 - AUXILIAR DE SERVIÇOS									
01: C	02: A	03: E	04: B	05: A	06: D	07: E	08: B	09: D	10: C
11: A	12: A	13: B	14: D	15: D	16: C	17: A	18: D	19: B	20: A
21: A	22: D	23: C	24: C	25: B	26: C	27: A	28: D	29: A	30: E
31: B	32: E	33: A	34: B	35: D	36: A	37: C	38: B	39: C	40: B

Esta publicação custou R$ 106,20 aos cofres públicos

Planexcon
ASSESSORIA E CONSULTORIA PÚBLICA

SERVIÇO AUTÔNOMO DE ÁGUA E ESGOTO DE SÃO PEDRO - SAAESP
CONCURSO PÚBLICO - 01/2022
ORGANIZAÇÃO: PLANEXCON

SAAESP

ANEXO II - CLASSIFICAÇÃO PROVISÓRIA

01 - AUXILIAR DE SERVIÇOS - SÃO PEDRO							
#	INSCRIÇÃO	NOME	LP	MAT	PONTOS	POSIÇÃO	RESULTADO
1	0000030	IDEVALDO SIQUEIRA	30,00	35,00	65,00	1º	Classificado
2	0000690	IEDA INES FRANCISCA DA SILVA E SILVA	42,50	20,00	62,50	2º	Classificado
3	0000410	LUCAS CERVEJEIRA ZUQUIM	27,50	32,50	60,00	3º	Classificado
4	0000150	MARCOS EDUARDO MENDES DOS SANTOS	30,00	27,50	57,50	4º	Classificado
5	0000070	FELIPE TELES BERCI	27,50	30,00	57,50	5º	Classificado
6	0000710	LUIZ GUSTAVO RODRIGUES	30,00	25,00	55,00	6º	Classificado
7	0000080	MARINARA SANTO ANDRE	32,50	17,50	50,00	7º	Classificado
8	0000280	DAVID SAMUEL RAMIRO	25,00	22,50	47,50	8º	Classificado
9	0000310	AILMES ALEXANDRINO DOS SANTOS	25,00	22,50	47,50	9º	Classificado
10	0000440	BIANCA PALU	32,50	15,00	47,50	10º	Classificado
11	0000290	HENRIQUE OTAVIANO SEVERO DE SOUSA	30,00	17,50	47,50	11º	Classificado
12	0000760	LETICIA DONADON TROTTA	25,00	20,00	45,00	12º	Classificado
13	0000350	HUMBERTO ROQUE BERGONSI	22,50	20,00	42,50	13º	Classificado
14	0000600	GISELE RODRIGUES PINTO	25,00	17,50	42,50	14º	Classificado
15	0000500	MARISA AP DARIO PIZOLATO	22,50	15,00	37,50	15º	Classificado
16	0000680	ANDREW SAMUEL DA SILVA E SILVA	22,50	15,00	37,50	16º	Classificado
17	0000050	JUNIOR RODRIGUES DOS SANTOS	15,00	17,50	32,50	17º	Classificado
18	0000180	MARCOS ALEXANDRE DE CAMPOS	20,00	10,00	30,00	18º	Classificado
19	0000530	FERNANDA HELENA DE JESUS LIMA	15,00	15,00	30,00	19º	Classificado

Total de Classificados: 19
Total de Desclassificados: 0

Esta publicação custou R$ 265,50 aos cofres públicos

Planexcon
ASSESSORIA E CONSULTORIA PÚBLICA

SERVIÇO AUTÔNOMO DE ÁGUA E ESGOTO DE SÃO PEDRO - SAAESP
CONCURSO PÚBLICO - 01/2022
ORGANIZAÇÃO: PLANEXCON

SAAESP

ANEXO III - CANDIDATOS DESCLASSIFICADOS/AUSENTES

01 - AUXILIAR DE SERVIÇOS - SÃO PEDRO							
#	INSCRIÇÃO	CPF	LP	MAT	PONTOS	POSIÇÃO	RESULTADO
1	0000360	29584479873	20,00	7,50	27,50	-	Desclassificado
2	0000730	27747582897	15,00	10,00	25,00	-	Desclassificado
3	0000670	08222821865	0,00	0,00	0,00	-	Desclassificado
4	0000390	08543980828	-	-	-	-	Desclassificado
5	0000660	33154779817	-	-	-	-	Desclassificado
6	0000270	40973393890	-	-	-	-	Desclassificado
7	0000110	44175279890	-	-	-	-	Desclassificado
8	0000140	47081160808	-	-	-	-	Desclassificado
9	0000160	44296137883	-	-	-	-	Desclassificado
10	0000010	46175052889	-	-	-	-	Desclassificado
11	0000250	47697071851	-	-	-	-	Desclassificado
12	0000570	46495857837	-	-	-	-	Desclassificado
13	0000490	49040809801	-	-	-	-	Desclassificado
14	0000510	51992683840	-	-	-	-	Desclassificado

Total de Classificados: 0
Total de Desclassificados: 3
Total de Ausentes: 11

Esta publicação custou R$ 212,40 aos cofres públicos

CAMPANHA

Três municípios se unem em ações de combate a incêndios florestais

Prefeitos Thiago Silva, Josias Zani Neto e Rene Blumer participaram do lançamento da campanha "Serra Queimada, Vida Apagada"; campanha foi lançada na quinta (11)

Integrar ações entre os municípios São Pedro, Santa Maria da Serra e Torrinha e promover ações de prevenção e combate a incêndios florestais e proteção ao maior bem natural compartilhado por esta cidades, a serra do Itaqueri são os objetivos da campanha "Serra Queimada, Vida Apagada", lançada na noite de quinta-feira em evento que reuniu os prefeitos Thiago Silva (São Pedro), Josias Zani Neto (Santa Maria da Serra) e Rene Blumer (Torrinha) na Secretaria de Turismo de São Pedro.

"É uma união saudável em mais esta parceria que realizamos entre os municípios. Vamos combater os incêndios que causam enorme prejuízo à natureza e mostrar à sociedade os resultados de uma ação integrada", disse o prefeito Thiago Silva.

Rene Blumer destacou que as ações integradas já estão trazendo resultados práticos "Nós evoluímos com a união entre os municípios. Foram criados processos que envolvem não apenas o poder público, mas os produtores rurais e a iniciativa privada", destacou o prefeito de Torrinha.

Zani citou a importância da consciência regional sobre as necessidades dos municípios. "Além

de nossa organização, ganhamos grande incremento na estrutura dessas ações com equipamentos fornecidos pelo Governo do Estado, como caminhões-pipa e outros de fundamental importância. A luta pela preservação do Meio Ambiente é uma necessidade mundial que ajuda a preservar vidas", afirmou o prefeito de Santa Maria da Serra.

No lançamento da campanha que prevê ações de educação ambiental com a instalação de faixas, placas e a distribuição de panfletos informativos, além do programa bombeiros mirins, que conscientiza as crianças, e o mapeamento de áreas de risco e o treinamento de brigadas de incêndios, foi exibido um vídeo produzido pelo jornalista Carlos Nascimento, idealizador do movimento Amo a Serra, que também integra a campanha.

O vídeo destaca a importância da ação conjunta para preservação de um patrimônio natural tão importante, com depoimentos de Carlos Nascimento, que atualmente possui propriedade rural na divisa dos municípios de Santa Maria da Serra e Torrinha e frequenta a região da serra desde os 11 anos,e dos responsáveis pelo Meio Ambiente nos municípios: Rogério Bosqueiro Júnior (São Pedro), Alisângela Spigolon (Santa Maria da Serra) e Beatriz Sousa Savio (Torrinha).

Também acompanharam o lançamento da campanha a vice-prefeita de Torrinha, Rose Vasselo, a secretária de Educação de São Pedro, Samanta Bontorim; os vereadores Adriano Vitor e Eduardo Modesto, de São Pedro; Cássio Cury, de Santa Maria da Serra; os coordenadores da Defesa Civil de São Pedro, Rosivaldo Amaro da Silva e de Torrinha, José Amarildo Torricelli, o comandante da Guarda Civil de São Pedro, Luciano Luna, comandante da Base do Corpo de Bombeiros de São Pedro, Ricardo Migatta e os representantes da Concessionária Eixo, que também apoia a campanha.

PREFEITURA DE São Pedro
AQUI O FUTURO JÁ COMEÇOU

ATO DE CONVOCAÇÃO

São Pedro, 13 de Agosto de 2022.

A Prefeitura do Município de São Pedro, vem por meio deste CONVOCAR os candidatos aprovados no PROCESSO SELETIVO Nº 01/2022 para assumirem as vagas dos cargos abaixo relacionados, na forma de CONTRATO POR TEMPO DETERMINADO, conforme relação, para comparecerem à Secretaria Municipal de Educação, sito à Rua Maestro Benedito Quintino, 886, Centro, nesta cidade, DE 15 a 19 de AGOSTO DE 2022, das 9h às 12h e das 14h às 17h, a Saber:

Emprego Público: Professor I Educação Infantil

Class	Nome do Candidato	RG
5º	NATHALIA DE CARVALHO FRANCO	401311806
6º	JOANA DÁRC NUNES MESSIAS BELLINE	201334136
7º	ANIE MARIA MAZZERO	26747738-7

Emprego Público: Professor II Ensino Fundamental de Língua Portuguesa

Class	Nome do Candidato	RG
9º	LUCIANE NOGUEIRA BECK	254807173

"CUMPRE RESSALTAR QUE O NÃO COMPARECIMENTO ATÉ A DATA SUPRA , PRESUMIR-SE-Á DESISTÊNCIA DA VAGA POR PARTE DO CANDIDATO APROVADO,CONFORME ART. 12.2.1 DO REFERIDO EDITAL."

Prof.ª SAMANTA ALVES ALMOZARA BONTORIM
Secretária Municipal de Educação

Esta publicação custou R$ 336,30 aos cofres públicos

PREFEITURA DE São Pedro
AQUI O FUTURO JÁ COMEÇOU

ATO DE CONVOCAÇÃO

São Pedro, 13 de Agosto de 2022.

A Prefeitura do Município de São Pedro, vem por meio deste CONVOCAR os candidatos aprovados no CONCURSO PÚBLICO Nº 01/2021 para assumirem as vagas dos cargos abaixo relacionados, na forma de CONTRATO POR TEMPO DETERMINADO, conforme relação, para comparecerem à Secretaria Municipal de Educação, sito à Rua Maestro Benedito Quintino, 886, Centro, nesta cidade, ENTRE OS DIAS 15 e 19 de Agosto de 2022, das 9h às 12h e das 14h às 17h, a saber :

Emprego Público: Professor II ENSINO FUNDAMENTAL DE EDUCAÇÃO ARTÍSTICA

Class	Nome do Candidato	RG
4º	MANUELA MARQUES MARTINS	298436346
5º	JAMESSOM MULLER ARAUJO DE SOUZA	002703080
6º	FILIPE RAMOS PINHEIRO	443059500
7º	YARA REGINA DE MORAIS MACEDO	225738144
8º	LUCAS LEITE ANDRADE	568021794

Emprego Público: Professor II ENSINO FUNDAMENTAL DE MATEMATICA

Class	Nome do Candidato	RG
3º	PEDRO HENRIQUE GIRALDI DE SOUZA	494516902
4º	ERICA FRANCELINO SACCOMANI	449561847
5º	EDMILSON SARAIVA NAKASHIMA	128399491
6º	MARIANA SALES SMANIA	467343986

"CUMPRE RESSALTAR QUE O NÃO COMPARECIMENTO ATÉ A DATA SUPRA , PRESUMIR-SE-Á DESISTÊNCIA DA VAGA POR PARTE DO CANDIDATO APROVADO,CONFORME ART. 12.2.1 DO REFERIDO EDITAL."

Prof.ª SAMANTA ALVES ALMOZARA BONTORIM
Secretária Municipal de Educação

Esta publicação custou R$ 389,40 aos cofres públicos

LAZER

Passeio ciclístico #VempraSãoPedro será no dia 21

Durante todo o passeio haverá acompanhamento do carro de apoio, ônibus e caminhão para os ciclistas, além de ambulância, viaturas da GCM

O passeio ciclístico #VempraSãoPedro, organizado pela Prefeitura de São Pedro, por meio da Coordenadoria de Esportes e Lazer, para celebrar a Semana Municipal do Ciclismo será realizado no dia 21 de agosto pela cuesta de São Pedro, na serra do Itaqueri.

Durante todo o passeio haverá acompanhamento do carro de apoio, ônibus e caminhão para os ciclistas, além de ambulância, viatura da Guarda Civil Municipal e motos do Departamento de Trânsito.

Apesar de todo o apoio, os organizadores lembram que cada um deve ser responsável e pedalar com cuidado, já que serão muitos ciclistas de diversos níveis de pedal.

Com presença confirmada de 17 grupos de pedal de Charqueada, Águas de São Pedro, Santa Maria, Torrinha, Piracicaba, Botucatu, Rio Claro, São Paulo, Itu e Brotas, o percurso será de nível intermediário, com trajetos por terra e asfalto e distância aproximada de 38 km. O grupo Pedal Turma do Zé é parceiro na organização do evento que também será em prol do Fundo Social de Solidariedade de São Pedro. Os participantes poderão doar 1 litro de leite para a entidade que auxilia famílias vulneráveis de São Pedro.

A saída será do largo da igreja Santo Antônio, no alto da serra, com concentração às 7h e a saída pontualmente às 8h. O uso de capacete é obrigatório. As recomendações incluem ainda a verificação das condições da bicicleta para evitar qualquer imprevisto durante o percurso. Mesmo com todo o apoio, os organizadores recomendam aos participantes levar garrafa de água e câmara de ar reserva.

"O passeio terá o apoio do trânsito, da Guarda Civil Municipal, de uma ambulância, carro de apoio com água e fruta durante todo o percurso" conta o secretário de Governo e coordenador de Esportes, Claudinei Arruda.

A lista de atrações tem ainda sorteio de brindes e banda com música ao vivo. As inscrições podem ser feitas pelo link https://forms.gle/H6K8WYxHZrEYCsHz8

Divulgação

Passeio ciclístico é um convite para visitar São Pedro

PALATINO PAULISTA
RESTAURANTE & PIZZARIA

Neste Dia dos Pais, presenteie com o que há de Melhor!

Vinhos Portugueses e Chilenos

(19) 3434-0800
Av. Nove de Julho, 1240
Castelinho, Piracicaba - SP.

DIVULGUE A SUA MARCA NO JORNAL
A TRIBUNA
PIRACICABANA

Aumente sua visibilidade
Conquiste novos clientes
Alcance diferentes públicos

PARCEIROS NANDA SEX SHOP GANHAM 1 ANÚNCIO DE CORTESIA!!!

NOVO ENDEREÇO
A empresária Fernanda da Silva Eliodorio, conhecida como Nanda Sex Shop, inicia no próximo sábado (14) uma nova fase. Estará reinaugurando sua loja, agora em novo endereço, na rua do Rosário, 1255, Centro. Haverá um café especial e sorteio de brindes das 9 às 16 horas. Nanda Sex Shop é uma das patrocinadoras do Jornal A Tribuna Piracicabana, tem oito mil seguidores em seu Instagram, e visitou a redação sendo recebida pelo diretor Evaldo Vicente.

FICOU COM DÚVIDAS?
CHAME NO PV PARA MAIS INFORMAÇÕES
(19) 9.9256-0456

CAROL LIBERATO
DESIGNER DE SOBRANCELHAS E MICROPIGMENTAÇÃO

TABELA DE PREÇOS

Design de Sobrancelhas
Design de Sobrancelhas ___ 20,00
Design + Henna ___ 35,00
Henna ___ 20,00

Depilação
Buço ___ 10,00
Nariz ___ 10,00
Orelha ___ 10,00
Facial ___ 15,00
Rosto completo ___ 35,00
Axila ___ 17,00
Braços ___ 30,00
½ Perna ___ 30,00
Perna inteira ___ 45,00
½ Virilha ___ 30,00
Virilha completa ___ 45,00

Depilação Masculina
Axilas ___ 20,00
Abdômen ___ 25,00
Braços ___ 35,00
Costas ___ 40,00
Meia Perna ___ 35,00
Perna Inteira ___ 60,00
Nádegas ___ 15,00
Tórax ___ 20,00
Tórax + Abdômen ___ 40,00
Tórax + Abdômen + Costas ___ 75,00

Agendamento
(19) 98302-8321

Rua: XV de Novembro 920,
Centro - Piracicaba

Deu na telha?
Tem na Telha.
Pra decorar, construir, reformar e pra tudo o que você imaginar.
Ofertas válidas de 07 a 27/07/2022
Venha pra Telha: e-commerce loja telhazap
telhanorte

Você quer conhecer a Argentina?
CASH CAMBIO
Compre Pesos conosco!
Rua Voluntários de Piracicaba
Nº 583 - Piracicaba
CEP: 13400-290
19 3422-4325 | 19 3422-4415
@cash_cambio

Liga Paulista

Atletas de Águas participam de evento de tênis de mesa

Competidores de Águas de São Pedro tiveram excelente desempenho em evento organizado pela Liga Paulista de Tênis de Mesa, no último domingo (7). A 5ª etapa da liga, que faz parte do calendário oficial do evento, contou com a participação de aproximadamente 250 atletas.

Os atletas águapedrenses participaram do festival (que não vale pontuação para a liga e é aberto aos amadores). Matheus Gomes foi vice-campeão no avançado e João Vitor Geisel alcançou a quarta colocação. Já Celly Crystal foi destaque no feminino com a terceira colocação (etapa que reuniu competidores homens também).

Além da competição, os dias 3, 4 e 5 de agosto também foram reservados para workshop de vivência em tênis de mesa para alunos da rede municipal de ensino. Já no sábado (6), aconteceu o Festival de Tênis de Mesa, evento aberto para toda população e que reuniu cerca de 65 inscritos. "É sempre uma alegria muito grande ver Águas de São Pedro recebendo estes eventos e o melhor: estamos falando de esporte, de inclusão e atividade física. Que possamos repetir e trazer cada vez mais etapas como esta para nossa estância", disse o prefeito João Victor Barboza (Cidadania).

Charqueada

Alunos se classificam para fase estadual do Prêmio MPT na Escola

Alunos da Escola Municipal de Ensino Básico (EMEB) Prof. Áurea Montezzo Beissmann, EMEB Antonio Furlan, EMEB José Pedro Mariotti e EMEB Prof. Erotides de Campos foram selecionados para representar a cidade de Charqueada na etapa estadual do Prêmio MPT na Escola, que tem como objetivo discutir e conscientizar a comunidade escolar sobre a necessidade da prevenção e da erradicação da exploração do trabalho de crianças e adolescentes em nosso país.

Esta iniciativa visa a participação e valorização dos estudantes em trabalhos literários, artísticos e culturais. Uma comissão selecionou as melhores produções em cada categoria, sendo elas: música, desenho, conto e poesia. A secretária de Educação, Sueli Thomazini, parabenizou a dedicação e envolvimento de estudantes, professores e equipes escolares neste e demais programas direcionados à educação e que tem revelado verdadeiros talentos.

Turismo

Prefeitura atrai novos eventos para Charqueada

O prefeito de Charqueada Rodrigo Arruda e o diretor de Turismo Gabriel Campos receberam nesta quarta-feira (10) os empresários Mauri e Guilherme, representantes da Oliveira Show e que será responsável pelo evento Circuito BierParty.

A tratativa já estava em andamento com o diretor de Turismo e a reunião foi para bater o martelo e garantir mais um importante evento para o município no mês de dezembro, junto às festividades de final de ano e aniversário da cidade.

O Circuito BierParty é um evento aberto a todos os públicos. Ele circula por diversas cidades levando o melhor do chopp artesanal e da gastronomia mundial. Foi criado em 2018 pela Oliveira Shows e trará para Charqueada os melhores food trucks e food beers do Brasil, tendo a maior variedade de chopp para satisfazer todos os gostos.

Além dos chopps e da gastronomia, o evento conta também com uma programação de atrações artísticas durante os três dias de festa e será montada juntamente com a prefeitura. "Uma parceria que já se mostra de sucesso e que vai movimentar Charqueada", afirmou o chefe do Executivo.

Gabriel Campos também destacou a chegada de mais um evento e a contribuição para o comércio local. "É um evento que promete atrair um bom público, proporcionar entretenimento para a população local e ao mesmo tempo aquecer a economia do município."

Prefeito Rodrigo Arruda recebeu representantes da Oliveira Show