Distribuição Gratuita
Rua Duque Caxias, 120 centro - São Pedro
Celular/WhatsApp: (19) 9.9303-8100 - claro
Celular/WhatsApp: (19) 9.9862-4594 - vivo
Celular/WhatsApp: (19) 9.9787-0969 - tim
atribuna@atribunapiracicabana.com.br
Gerente Comercial: Gilberto Nisticó
Piracicaba: Rua Madre Cecília, 1770 - Fone: (19) 2105-8555

A TRIBUNA DE SÃO PEDRO

www.atribunapiracicabana.com.br
facebook.com/atribunasp

Diretor: Evaldo Vicente

São Pedro, Sexta-feira, 5 de agosto de 2022

Circulação em São Pedro e Águas de São Pedro

Ano 49
nº 1.755

Filiado à Adjori-SP e Sindjori-SP

SALDÃO
ESPECIAL DIA dos PAIS
Ofertas válidas para 5 e 6 de agosto de 2022.
NESTA SEXTA E SÁBADO
5 E 6 DE AGOSTO
pm
paguemenos

SALDÃO ESPECIAL DIA dos PAIS

NESTA SEXTA E SÁBADO
5 E 6 DE AGOSTO

O MINISTÉRIO DA SAÚDE ADVERTE: APÓS OS 6 MESES DE IDADE, CONTINUE AMAMENTANDO SEU FILHO E OFEREÇA NOVOS ALIMENTOS.

Arroz Tipo 1 Picinin 5Kg — Clube Leve Mais 13,90 — 15,89

Feijão Carioca Tipo 1 Picinin Premium 1Kg — Clube Leve Mais 6,99 — 7,99

Óleo de Soja Concórdia Pet 900ml — Clube Leve Mais 7,79 — 8,79
Limite por cliente: 3 unid.

Leite Longa Vida Elegê 1 litro Integral — Clube Leve Mais 5,89 — 6,89
Limite por cliente: 24 unid.

Carne Bovina Acém Leve Mais • Kg — 26,98

Carne Bovina Miolo de Alcatra • Bife/ Kg — 35,98

Carne Suína Pernil C/Osso Kg — 9,98

Coxa com Sobrecoxa Congelada Pacote/Kg — 6,98

Linguiça Toscana Sadia • Kg — 14,98

Salsicha Hot Dog Seara • Granel/ Kg — 8,99

Presunto Seara Peça/Fatiado • Cada 100g — 2,29

Pão de Queijo Top 1KG Trad — 9,98

Cerveja Crystal LT 350ml — 2,09

Cerveja Brahma Duplo Malte LT 350ml — 2,99

NESTA PROMOÇÃO A UNIDADE SAI POR: R$ 3,19
Cerveja Budweiser C/15 310ML LT — 47,85

NESTA PROMOÇÃO A UNIDADE SAI POR: R$ 2,59
Cerveja Skol LT 350ml c/ 18 unid. — 46,62

Refrig Pepsi 2L Pet — 6,99

PREÇO UNITÁRIO 8,99
Bebida Mista Draft 600ML
A partir de 3 unidades, pague 7,79

Vinho Nacional Dom Bosco 750ML (exceto Bordo) — Clube Leve Mais 9,90 — 14,90

Cerveja Heineken LN 330ml — Clube Leve Mais 4,99 — 5,39

BEBA COM MODERAÇÃO — SÃO PROIBIDAS A VENDA E A ENTREGA DE BEBIDAS ALCOÓLICAS A MENORES DE 18 (DEZOITO) ANOS (art 81, II do estatuto da criança e do adolescente)

Ofertas válidas para 5 e 6 de AGOSTO/2022

RECEBA OU RETIRE SUPER pm .COM.BR

Arroz Tipo 1 Prato Fino 5Kg
Clube Leve Mais 21,89
22,89

Macarrão Basilar 500g • Parafuso ou Espaguete
2,89

Molho Tom. Predilecta 300g Trad.
1,09

Maionese Hellmann's 500g c/ 2 unid. • Leve Mais, Pague Menos
Clube Leve Mais 12,98
13,98

Azeite O-L!ve 500ml • Extra Virgem
Clube Leve Mais 19,98
20,98

Azeite Quinta Linda 500ML TP Unico
Clube Leve Mais 18,89
19,98

Açúcar Cristal União 5Kg
13,90

Café Brasileiro Tradicional/ Extra Forte Pouch 500g
Clube Leve Mais 12,99
13,99

Leite Pó Molico 280G LT, Comp Lácteo Ninho 380G LT Inst Fort+, Leite Pó Ninho 380G Int
Clube Leve Mais 15,90
16,90

Achocolatado Nescau SC 550g
Clube Leve Mais 8,99
9,98

Mistura Creme leite Nestle TP 200
Clube Leve Mais 3,59
3,99

Mist Lactea Leite Cond Moça 395G TP
Clube Leve Mais 5,79
5,99

O MINISTÉRIO DA SAÚDE ADVERTE: APÓS OS 6 MESES DE IDADE, CONTINUE AMAMENTANDO SEU FILHO E OFEREÇA NOVOS ALIMENTOS.

PREÇO UNITÁRIO 24,90

Cápsula Dolce Gusto C/16 6g
A partir de 3 unidades, pague 17,49

PREÇO UNITÁRIO 9,98

Caixa Chocolate Garoto 250g Sortido
A partir de 2 unidades, pague 8,98

PREÇO UNITÁRIO 2,49

Choc. Wafer Kit Kat 41.5g
A partir de 5 unidades, pague 1,99

Choc Barra Laka 90G
3,99

Goma Tapioca Uni Sabor 500g
Clube Leve Mais 5,99
6,98

Pão de Forma Tradicional Bauducco 400g
Clube Leve Mais 4,99
6,68

Margarina Qualy Tradicional 500G
Clube Leve Mais 6,99
7,99

Suco Natural One Laranja 900ml
7,79

Importante: na compra de produtos excedentes ao limitado por CPF, será cobrado o valor fora do Clube Leve Mais.

SIGA NO INSTA!

ACESSE O NOSSO PERFIL E FIQUE POR DENTRO DAS NOVIDADES!

ESCANEIE O QR CODE

@SUPERMERCADOSPAGUEMENOS

Batata • Granel/Kg — Clube Leve Mais 2,99 — 3,99

Tomate Carmen • Granel/ Kg — Clube Leve Mais 4,99 — 5,99

Alho • Cada 100g — Clube Leve Mais 1,79 — 1,99

Banana Nanica • Granel/ Kg — Clube Leve Mais 4,99 — 5,99

Fralda Huggies Supreme Hiper M-80/G-64/XG-52 E XXG-52 — Clube Leve Mais 59,90 — 69,90

Fralda Pampers Confort Sec M-148/G-128/XG-116 — Clube Leve Mais 119,99 — 149,99

Toalha Umed. Select Wipes C/50 — Clube Leve Mais 4,79 — 5,79

Papel Higiênico Elite Folha Dupla • Leve 12, Pague 11 — 14,90

Desod. Rexona 145G Aero L+P- — Clube Leve Mais 16,90 — 17,90

Creme Dental Total 12 Colgate 180g — Clube Leve Mais 12,90 — 14,90

Sabonete Francis 85G — Clube Leve Mais 1,89 — 2,09

Lava Roupa Omo 4KG Lavagem Perfeita, Pote MB 6.5L P Mantimento Vermelho — 49,98

Na compra de 1 Unidade(s) + R$ 0,01 LEVE

1 Pote MB 6.5L

Lava Roupa Tixan 1,6KG Conc Maciez — 13,98

Amaciante Ypê 5L • Grátis 500ml — 14,69

Amaciante Downy 1,5L Conc. — Clube Leve Mais 20,90 — 23,90

Lava Louças Odd 500ml — Clube Leve Mais 1,75 — 1,85

Ducha Lorenzetti Maxi Ducha 127V/220V — Clube Leve Mais 49,90 — 84,90

Conj Faca Tramont 6PC Plenus, Misto — Clube Leve Mais 29,90 — 39,90

Pilha Duracell AA ou AAA c/ 4 unid. — Clube Leve Mais 15,90 — 19,90

Lamp Elgin Led A60 9W Bulbo, 6500K — Clube Leve Mais 3,99 — 8,99

SOMENTE PARA A LOJA DE SÃO PEDRO
OFERTAS VÁLIDAS PARA **SEXTA e SÁBADO**

5 E 6 DE AGOSTO

Ofertas válidas durante o período estabelecido ou enquanto durarem os estoques para a Loja 23, em São Pedro, da Rede de Supermercados Pague Menos. Os produtos em oferta podem variar, de acordo com o estoque de cada loja. Não vendemos no atacado e nos reservamos o direito de estabelecer limites de compra por cliente. Valores expressos em Real (R$). Imagens ilustrativas e sem escala proporcional. Promoção válida por prazo determinado para clientes CLUBE LEVE MAIS.

Consulte nossas unidades em: www.superpaguemenos.com.br/unidades/s
Cadastre-se no Clube Leve Mais: www.clubelevemais.com.br

O Ministério da Saúde adverte: o aleitamento materno evita infecções e alergias e é recomendado até os 2 anos de idade ou mais.

Não vendemos bebidas alcoólicas para menores de 18 anos. Lei nº 8.069/90. Estatuto da Criança e do Adolescente.

Não jogue este folheto em vias públicas. Mantenha a cidade sempre limpa!

Respeite a vaga de estacionamento para pessoas com deficiência.

MANOEL AZEVEDO NORONHA FILHO
CRECI: 48526
CORRETOR DE IMÓVEIS
(19) 99782-7210
AQUI O SEU IMÓVEL
www.azevedonoronha.com.br

Águas de São Pedro recebe em agosto encontro Top Cars

A16

Distribuição Gratuita
Rua Duque Caxias, 120 centro - São Pedro
Celular/WhatsApp: (19) 9.9303-8100 - claro
Celular/WhatsApp: (19) 9.9862-4594 - vivo
Celular/WhatsApp: (19) 9.9787-0969 - tim
atribuna@atribunapiracicabana.com.br
Gerente Comercial: Gilberto Nisticó
Piracicaba: Rua Madre Cecília, 1770 - Fone: (19) 2105-8555

A TRIBUNA DE SÃO PEDRO

www.atribunapiracicabana.com.br
facebook.com/atribunasp

São Pedro, Sexta-feira, 5 de agosto de 2022
Ano 49 nº 1.755
Circulação em São Pedro e Águas de São Pedro
Filiado à Adjori-SP e Sindjori-SP
Diretor: Evaldo Vicente

Arquivo/Prefeitura de São Pedro

O coordenador de Cultura, Ivan Teixeira, na Semana Gustavo Teixeira de 2021; edição deste ano terá mudanças

Gustavo Teixeira: Semana chega com várias novidades

Agora, além da declamação de obras do poeta são-pedrense e autorais, os participantes poderão criar material audiovisual e outras formas de arte

A edição 2022 do concurso de poesias que integra a 69ª Semana Gustavo Teixeira, promovida pela Prefeitura de São Pedro, vai ter mudanças. Agora, além da declamação de obras do poeta são-pedrense e autorais, os participantes poderão criar material audiovisual e outras formas de arte, como ilustração, charge, caricatura e escultura inspiradas nesta figura ilustre.

"Modificamos algumas coisas para atender o cotidiano e as mudanças que a sociedade enfrentou, principalmente com a pandemia. A proposta é despertar a comunidade para participação neste evento tão importante para a cultura são-pedrense", relata o coordenador de Cultura, Ivan Teixeira, responsável pela organização do evento. **A13**

Divulgação

Bebel tem projeto para reaver direitos dos professores

A deputada estadual Professora Bebel (PT) quer reaver direitos dos professores da rede estadual de ensino que foram tirados pelo governo João Doria e Rodrigo Garcia. Para isso, protocolou nesta semana na Assembleia Legislativa do Estado de São Paulo o Projeto de Lei 440/2022, que revoga a remuneração por subsídio, garante a volta das faltas abonadas, assim como a questão das faltas aulas, as faltas médicas na medida adequada, e considera o tempo de serviço como mecanismo evolutivo na carreira do magistério, entre outros pontos. **A13**

Divulgação

MUTIRÃO – Consultas acontecem na UBS Bela São Pedro, neste sábado, na área de hematologia- entre os quadros clínicos mais comuns tratados pelo hematologista estão as anemias, alterações de plaquetas e coagulação sanguinea. **A8**

Divulgação

Meu Pet recebe vacina sábado

O Meu Pet é o ponto fixo de vacinação antirrábica que a Prefeitura de São Pedro realiza gratuitamente neste sábado, 6 de agosto, das 8h às 14h. As doses da vacina contra a raiva em cães e gatos são para animais a partir dos 3 meses de vida e os bichos devem ser levados pelo responsável utilizando guias, coleiras, gaiolas, caixas de transporte ou fronhas. Os animais devem receber a vacina antirrábica todos os anos para que a proteção contra essa doença potencialmente fatal seja reforçada. AGENDA - Em agosto, a vacinação contra a raiva será realizada também no dia 20, na UBS São Francisco. SERVIÇO - Vacinação antirrábica. Sábado, 06/08, das 8h às 14h, no Meu Pet, na avenida Paschoal Antonelli, 345, Colinas. Gratuito. Mais informações (19) 3481-9370.

Daniella Oliveira

ESPAÇO KIDS - No último sábado, 30 de julho, a família da loja Losso Magazine recebeu dezenas de crianças e familiares para inauguração do Espaço Kids, no segundo piso. Totalmente decorado, planejado e com acessibilidade, o novo espaço oferece enxoval completo para bebê até o infanto-juvenil. Passeio de trenzinho, algodão doce e personagens infantis marcaram o dia da inauguração com muita alegria e diversão **A14**

Medicina Geriátrica
Drª. DANIELA W. T. PROTA
CRM 116.514

VIDA LONGA, SAUDÁVEL E FELIZ

Com o aumento da expectativa de vida, A IMPORTÂNCIA DO GERIATRA é cada vez maior. A população idosa vem aumentando muito e o médico geriatra é o profissional qualificado em atender esse público. Ele é capaz de diferenciar as mudanças anatômicas, funcionais e psicológicas próprias do processo natural de envelhecimento e das alterações decorrentes de doenças nessa fase da vida. Enquanto a grande maioria das especialidades médicas se dedica a um órgão ou sistema, a geriatria se dedica ao indivíduo como um todo.

Cardiotest
Rua Valentim Amaral, 467 - Sta Cruz - São Pedro. (19) 9.9811.9310

ESQUINA POLLO
CONSERTO DE MÁQUINAS DE COSTURA E CHAVEIRO
* Assistência técnica para máquina de costura doméstica e industrial.
* Comércio de máquinas e de peças.
* Chaveiro - incluindo atendimento externo para residência.
* Fechaduras

Av. Pres. Getulio Vargas, 976 Santa Cruz
São Pedro/SP (19) 3481-1496 - (19) 9.9789-0865

Escritório Contábil
Fernandes
José Ademir Fernandes
CRC/SP: 037.561/07
Travessa São Benedito, 474
São Pedro - SP
Fone: (19) 3483-2419
(19) 9.9666-5265
(19) 9.7127-3838
jafassessoriacontabil@hotmail.com

Godoi & Biscalchim's
MANUTENÇÃO RESIDENCIAL E COMERCIAL
MANUTENÇÃO RESIDENCIAL E COMERCIAL
SERVIÇOS HIDRÁULICO
(19) 9.9795-9999
(19) 9.9752-0520

Federação, o avesso da sublegenda

Dirceu Cardoso Gonçalves

Da mesma forma que, nos anos 60 e 70, foram criadas as sublegendas, para acomodar as diferentes correntes políticas que afloravam dentro da situacionista Arena e do oposicionista MDB, surgem hoje as federações partidárias, em direção oposta. O regime militar, através do AI-2 (ato Institucional nº 2), de outubro dee 1965, extinguiu os 13 partidos então existentes e estabeleceu o bipartidarismo, cujos partidos, com a distensão política, foram ficando pequenos para acomodar as lideranças que surgiam. A sublegenda era uma espécie de partido dentro dos dois partidos então existentes e, não raramente, ocupada por adversários ou até ferrenhos inimigos.

Findo o bipartidarismo - em 1979, voltaram as antigas siglas e, com o passar dos anos, chegamos a ter 36 partidos registrados na Justiça Eleitoral e mais de 70 outros formalmente fundados, com pedidos de registro pendentes. Hoje, depois das fusões e incorporações iniciadas em 2019 - a mais recente entre DEM e PSL, que formaram o União Brasil - vieram as federações partidárias, onde cada partido federado preserva sua identidade mas atua em conjunto, sendo obrigados a assim permanecer durante os próximos quatro anos, tempo de duração dos mandatos parlamentares que forem conquistados enquanto federação.

As federações abrem portas para a fusão ou absorção de siglas e a eliminação do volume exagerado de partidos inviáveis ou como donos. No regime militar 1964/85 ficou claro que com apenas dois partidos não se faz política e agora temos o reverso da medalha a demonstrar que o mesmo ocorre quando existem mais de 30 siglas. Apenas duas, três, quatro ou no máximo seis têm alguma viabilidade e o resto não passa de nanicos sem expressão.

A classe política não pode esquecer que o bolo (o país, figuradamente) tem o seu tamanho especifico. Não adianta cortá-lo em muitas fatias porquê cada uma delas ficará tão pequena que dificilmente suprirá as necessidades de quem

> **As federações abrem portas para a fusão ou absorção de siglas**

recebê-la. O ideal é que as diferentes tendências de um segmento politico ou ideologico se agrupem num partido que as represente e, internamente, constituam alas. Feito isso, cada organização partidaria terá vida própria fora do período eleitoral, não precisando se valer de acordos eleitorais celebrados nas antesalas das convenções, como ocorre atualmente..

Para o Brasil e a democracia brasileira, o bom seria que os partidos tivessem vida econômica própria, não dependendo de Fundo Partidário, Fundo Eleitoral e outros aportes de dinheiro público, que levam uma imagem ruim ao meio e suscita a idéia de que dirigentes de algumas siglas estariam se locupletando. Mas isso só poderá vir no bojo de uma reforma eleitoral, onde sejam extirpados os vícios e interesses de grupos que foram incluídos na legislação e hoje engessam o processo. Precisamos de um sistema eleitoral mais simplificado e confiável que dê oportunidade de surgimento e escolha de novas lideranças. Isso pode não interessar aos caciques que estão no poder e fa zem as leis, mas é do total interesse do eleitorado, cada dia mais desencantado com os políticos, que se manifesta nesse sentido através do crescente número de abstenções e votos nulos e brancos a cada eleição que passa.

Que as federações sirvam para garantir a sustentabilidade ao quadro político-eleitoral brasileiro. País nenhum consegue manter ação política consistente com mais de 100 siglas partidárias (soma das 32 registradas com as mais de 70 com pedido de registro). Não possuímos lideranças políticas suficientes para ocupar tantas vagas e divisões

Tenente Dirceu Cardoso Gonçalves, dirigente da ASPOMIL (Associação de Assist. Social dos Policiais Militares de São Paulo). Email: aspomilpm@terra.com.br.

As necessidades mudam

Aldo Nunes

Recebi um recado: "Melhor não esperar que as pessoas se organizem sozinhas. Assuma um tipo de liderança não declarada conduzindo as pessoas para que se organizarem direito, ajudando cada qual para realizarem suas vontades e economizando seus desejos". Não vou revelar o mandatário, pois não o conheço pessoalmente. Apenas conheço suas obras e as admiro, pois sintonizam com aquilo que escrevo, que talvez seja uma transmissão de pensamento, coisa do ocultismo que muito estudo.

O momento pelo qual passamos está nos mostrando que, de fato, esse momento não se mede com aparelhos (máquinas), especialmente por relógios mecânicos ou digitais é mundial:as necessidades mudam e precisamos estar preparados, não pelas máquinas que não são humanas, mas sim pela mente que é espiritual (oculta) e não segue a velocidade delas; não se mistura com desejo que é tentar copiar o criador que está muito além deste planeta; quem faz cópia é fotógrafo com suas máquinas e precisa ter boa noção de luz, especialmente do sol e da lua, sem o que não obtém boas fotos.

É dificílimo comprovar que um efeito físico pode interferir em nossa maneira de pensar, nossa mente é física e ela se fixa pelo automatismo (qualidade ou estado do que é maquinal) o que faz pensar que ela não existe, como já bem justifiquei no artigo da semana passada. Lembro que hábitos não são eternos, eles nascem das necessidades e quando elas desaparecem, novas precisam ser substituídas para atender às novas que se apresentam. O necessário é o presente (que acreditamos ser um pagamento por ter recebido alguma graça) que depende do passado e do futuro (tempo em que se conjuga o verbo), onde se tomam as ações necessárias. Quando essas ações não são tomadas na época necessária, tornam-se automáticas e delas nos esquecemos e mergulhamos na inércia (falta de ação).

As manchetes jornalísticas nos dão conta de que a inobservância do clima pelo ser humano, já de bom tempo, é conhecida e não tomamos a necessária ação. Agora, aí estão os resultados e não adianta gritar e espernear. Nossos ouvidos já se acostumaram com os sons berrantes e nossas roupas se ajustaram tanto que com qualquer movimento se rompem. Precisamos recuperar nossos hábitos salutares: de ouvir boa e suave música; usar roupas mais soltas e de boa fibra para um bom sono. Quiçá sejam eles o prenúncio de um amanhã de um novo tempo, onde a felicidade possa retornar e a nossa vivência perpetuar.

Tenho em meus artigos procurado alertar sobre às modificações climáticas da nossa região; o incentivo do turismo; à ampliação da saúde para o bem estar de todos; no desenvolvimento do ensino técnico dentro das especialidades às quais tenho a necessária formação e atividade exercida, que me capacitam e, fazer parte dos prezados e nobres colegas que comigo dividem seus saberes e experiências para este jornal, com a mesma finalidade de colaborar para o desenvolvimento dessa nossa região.

> **É dificílimo comprovar que um efeito físico pode interferir em nossa maneira de pensar**

Estou aqui neste município há mais 50 anos que vivenciei participando do seu desenvolvimento e conhecendo com mais particularidade o seu solo e seus costumes, pelo meu trabalho em Águas de São Pedro, onde trabalhei para o seu fundador Dr. Octavio Moura Andrade, com quem muito aprendi sobre loteamentos e sobre águas minerais com seu cunhado Dr. Ângelo Nogueira Vila e posteriormente, aqui fiquei em definitivo com minha família, sem, contudo, me separar da minha terra natal, Piracicaba/SP que completou neste 1º de agosto, 255 anos de emancipação municipal.

Aqui em São Pedro recebi título de "cidadão são-pedrense", lecionei no Colégio Comercial de São Pedro, onde criei o 1º Escritório Modelo e formei contabilistas; na Escola Estadual José Abílio de Paula (JAP) lecionei Organização Moral e Cívica; trabalhei nas organizações filantrópicas do município e provedor da saudosa Santa Casa São Vicente de Paula até minha ida para Secretaria da Fazenda do Estado como agente fiscal de rendas onde me aperfeiçoei em direito tributário e administrativo e especialista em fiscalização de usinas de açúcar e álcool, em bebidas alcoólicas e combustíveis,com estágio na Refinadora de Paulínia (região de Campinas/SP) da Petrobras.

Já alertei para São Pedro da necessidade de possuirmos instrumentos necessários para: cuidar do nosso clima instalando aparelhagem para medir a quantidade de chuva caída em nosso município e, o SAAEP já instalou e está informando o que muito ajuda na previsão do tempo com antecedência; tomei conhecimento de que professor da Esalq da cátedra de engenharia florestal está trazendo seus alunos para cá, para estudo de reflorestamento e orientação para plantio de árvores especiais para nossas ruas e região urbana, além da zona rural, em benefício do clima; a escola técnica para formação de técnicos necessários para aprendizagem com a necessária formação e prática, o que coloca nosso município em evidência; se integrando com os demais municípios regionais, uma das minhas mais antigas cobranças. Água potável é o reclamo deste ano em todo mundo. Nós não estaremos fora, são novas necessidades que se apresentarão e para quais às ações devem ser imediatas. Água é vida. Vamos ater às nossas necessidades, elas são urgentes e cortar nossos gastos supérfluos para que ela não falte e possa regar nossas plantações.

Nesta sexta (5), tem início a Lua Crescente que vai até sexta-feira, 12, quando começa a Lua Cheia e aí acredito que possamos ter uma pequena chuva.

Aldo Nunes, contabilista, advogado e Auditor Fiscal de Rendas aposentado do Governodo Estado de São Paulo E-mail: auduss-consultoria @gmail. com

Viciados em Internet

José Renato Nalini

O Brasil registra um número incrível de mobiles, estes aparelhos eletrônicos quais celulares, smartphones, tablets, notebooks, computadores pessoais, tudo isso que permite conectividade permanente. Como somos quase duzentos e catorze milhões de habitantes, muitos de nós possuímos não apenas um, mas vários desses aparelhos.

Reconheço a importância deles. Permitem comunicação instantânea e para qualquer parte do planeta, com os seres queridos. Familiares e amigos. Avós podem conversar com seus netos, embora o Atlântico os separe. Ganha-se tempo e economizam-se recursos com o anywhere office. Hoje trabalha-se em qualquer lugar, sem a necessidade da presença física.

Só que nem tudo é benéfico. O mau uso se tornou sintoma de uma grave pandemia. Razão tinha Aristóteles quando dizia que virtude e vício eram apenas polos contrários. Quem abusa de seus mobiles tende a se tornar doente. Nem sempre se dá conta disso.

O espetáculo rotineiro é sintomático dessa enfermidade coletiva. Metrô e ônibus ocupados por pessoas curvadas e atentas às telinhas. Os restaurantes têm suas mesas a servir comensais que não conversam entre si. Só mandam mensagens, recebem whatsApp, riem com os tik-toks, consultam o Google, que substituiu as extintas enciclopédias, o Instagram, Facebook e Linkedin.

Namorados já não se afagam. Mandam mensagens, embora estejam um diante do outro. Cada um ligado ao seu objeto mais precioso. Não é uma questão que afeta apenas a juventude. Conheço um porteiro de prédio que não levanta a cabeça de seu celular e todos os que chegam ao edifício têm da acionar a campainha para que abra a porta. Crianças parecem já nascerem com chip. Sabem ligar as telas, conhecem o clique preferido. Fazem birra quando os pais - ou a babá - tira o celular.

Há coisas mais graves. Como o vício chegou antes ao Primeiro Mundo, ali já ocorreram até tragédias. Jovens obcecados por games ficam sem comer e fanáticos, mergulham no virtual. Esquecem-se ou se recusam a viver de verdade. Na Inglaterra, a mãe que jogou o computador do filho pela janela foi surpreendida com o ato insensato logo em seguida: frustrado, o jovem também se atirou e praticou suicídio.

O veículo do afeto e da aproximação, é também o motor da crueldade. O bullying eletrônico também causa depressão e suicídio. Aos poucos, as pessoas deixam de conversar, come-

> **Hoje trabalha-se em qualquer lugar, sem a necessidade da presença física**

çam a abreviar suas mensagens, o mundo das redes sociais cria uma nova forma de se exprimir, praticamente onomatopaica. São os kkk, os rs, os e-moji, as invenções que empobrecem o vernáculo e transformam os humanos em autômatos, verdadeiros robôs.

Ninguém imagina voltar a viver num planeta sem internet. Ao contrário, anuncia-se a vinda gradual de novidades alucinantes. Será que elas amenizarão o clima caótico das polaridades que se agridem? Ou frearão as fake News, tão nocivas para a convivência?

As discussões ganham tonalidade extremamente agressiva. Parece que "falar com a telinha" afasta os freios inibitórios. Como não se encara fisicamente o contendor, o usuário se torna destemido. Destemperado. Violento ao escolher palavras que ferem. E 97% dos brasileiros estão conectados nesta verdadeira pugna eleitoral. Ainda não há vacina para a agressividade difusa que habita as redes sociais.

A criatividade humorística já mostrou uma das profissões do futuro: o cuidador de um viciado em internet. Alguém que fará tudo por ele. A cena final é hilariante. Mas há um problema sério e que vai trazer aborrecimento para muitas famílias. Os jovens que se curvam para olhar a telinha comprometerão sua coluna cervical. Prevê-se estrondoso aumento de RPG - Reeducação Postural Global, Pilates, Fisioterapia, inclusive cirurgias corretoras. Não se estranhará, daqui a algum tempo, encontrar jovens com placas metálicas na nuca ou colares ortopédicos que obrigam a postura ereta.

O sistema escolar, sempre superado e desatento ao que ocorre no mundo real, vai demorar para incluir em seu estudo integral, técnicas de temperamento dessa submissão mental à tecnologia. Esta é amiga da humanidade, mas quando não se sabe utilizá-la com lógica e bom senso, pode ser insidiosa inimiga, que acaba sacrificando as exuberantes potencialidades dos racionais.

Reflitamos e respondamos: somos senhores ou escravos da internet?

José Renato Nalini, reitor da Uniregistral, docente da Pós-graduação da Uninove, presidente da Academia Paulista de Letras (APL); foi presidente do Tribunal de Justiça do Estado de São Paulo

CONJUNTURA POLÍTICA POR FRANCYS ALMEIDA

Em busca de justiça

A Constituição dá a todo brasileiro o direito da ampla defesa, nossa carta magna limita a todo cidadão seus direitos e deveres, permite que se faça justiça dentro da lei.

Mas como lutar contra um sistema que criminaliza alguém pela cor da pele, religião ou classe social?

- Nos presídios estão os brancos ou negros?

- Ricos ou pobres?

- Escolarizados ou analfabetos funcionais?

A verdade é que "a elite do atraso" não aceita um pobre se tornar advogado, médico, engenheiro, principalmente se ocupar espaço que outrora era da "família tradicional".

Senti isso na pele, quando candidato à Prefeitura Municipal de Piracicaba, as inúmeras ameaças, ilações, mentiras, fake news, feitas sob medida no interesse espúrio de pessoas malignas. Acusado de inúmeros crimes, nada provado, mas o lawfare tem por objetivo manchar, não provar.

Toda manipulação feita com objetivo de sujar a todo custo meu nome a cada dia se mostra a serviço de quem e de qual grupo, serve de lição para quem "vem debaixo" e quer ocupar "espaço de poder".

Desconsiderando o princípio do contraditório e da ampla defesa, que, em direito processual, é um princípio jurídico fundamental do processo judicial moderno, se criam "Savonarolas" para perseguir a todo custo quem se teme politicamente. "A injustiça que se faz a um é uma ameaça que se faz a todos" (Barão de Montesquieu).

> **(...) todos anseiam por "prender", "calar" ou "apagar" quem lhe for contrário**

Das inúmeras e frustradas tentativas, do corrupto ao condenado, todos anseiam por "prender", "calar" ou "apagar" quem lhe for contrário.

O que não se pesou é a possibilidade desses "ovos de basilisco" chocarem monstros incontroláveis, que atropelam o devido processo legal, não por justiça, mas por ódio, ran~~cor e ving~~ança.

Essas três últimas palavras nos fazem concluir que "eles" já são os derrotados, pois ódio, rancor e vingança nada constroem.

Francys Almeida, advogado (e-mail: evfrancys@hotmail.com)

Quem desmascarou a União Soviética

João Ribeiro Júnior

Em fevereiro de 1945, por ocasião da Segunda Guerra, um oficial soviético foi preso por agentes de espionagem de seu próprio país. Ainda que fosse membro da Juventude Comunista, foi acusado de ter se referido ao ditador Joseph Stalin, em carta a um amigo de Universidade, como "o homem do bigode". Sem julgamento recebeu uma pena de oito anos de prisão em um campo de trabalho e reeducação. Neste campo havia o desrespeito sistemático à cidadania e cenas incontáveis de humilhação. Pelas contas do próprio Alexander Solzhenitsyn, 60 milhões de pessoas enfrentaram agruras parecidas com as suas por motivos torpes. Toda essa gente era conhecida por "zek".

O "zek" Solzhenitsyn (l918-2008), ao sair da prisão, depois de cumprir a pena integralmente e, por coincidência, no mesmo dia da morte de Stalin, tornou-se professor em uma escola secundária, e começou a escrever. A União Soviética vivia tempos mais amenos desde 1956, quando o Vigésimo Congresso do Partido Comunista, que marcou a ascensão do líder Nikita Kruschev, em parte influenciado por Solzhenitsyn denunciou ao mundo os expurgos e assassinatos em massa da era Stalin.

Quando Kruschev foi substituído por Leonid Brejnev, a linha dura do partido comunista voltou ao poder. Solzhenitsyn, que havia enfrentado e vencido, um câncer, caiu no ostracismo e passou a ser perseguido, inclusive com confiscos de suas obras inéditas. Ainda assim, fez o que poderia fazer: continuou escrevendo, sendo que em 1970 ganhou o prêmio Nobel de Literatura (não foi a cerimônia por temer que o governo soviético impedisse sua volta). Nos anos 70 veio a público sua obra mais série o"Arquipélago Gulag" (Gulag é o acrônico do sistema de prisões políticas soviéticas). O livro descreve em detalhes a vida cotidiana e as condições psicológicas dos prisioneiros de consciência contra a realidade soviética (Este livro deveria fazer parte da literatura exigida pelo ENEM, pois demonstra que o fim do comunismo é uma questão de tempo).

O comunismo foi o sistema político que, pela primeira vez na história do mundo, instituiu os campos de concentração. Trata-se de um regime que foi (e ainda é, em pleno século XXI, que introduziuo sistema de reféns no país, isto é, não prender a pessoa que os dirigentes estão procurando, mas, ao invés, disso encarcerar sua família ou qualquer parente próximo, e manda-los para a Sibéria. O "Ar-

> **O fim do comunismo é uma questão de tempo**

quipélago Gulag" foi publicado, pela primeira vez, em 1973, em Paris no original russo e de imediato houve várias traduções (a portuguesa é de 1976) que abalou a opinião pública mundial, ao saber que, segundo o autor, passaram por esses campos 66 milhões de pessoa, entre 1918 e 1956. Segundo ele: "Jamais pensei ter sido condenado sem razão. Antes de tudo, eu exprimia opiniões inadmissíveis para a época". O que significa que Soljenitsyn jamais se coloca na posição de vítima inocente, mas de um perseguido, que luta por suas ideias de mudança radical do sistema comunista.

João Ribeiro Junior, advogado (USP), docente de Direito Constitucional, Teoria Geral do Estado e Ciência Política e de História, doutor em Educação, mestre em Filosofia (Unicamp)

VACINA

Secretaria de Saúde participa das Campanhas Nacionais de Vacinação contra Poliomielite e de Multivacinação

Campanhas acontecem de 8 de agosto a 9 de setembro. No dia 20 de agosto, sábado, tem o Dia ´D`, das 8h às 17h

Entre os dias 8 de agosto e 9 de setembro, a Secretaria de Saúde de São Pedro participa da Campanha Nacional de Vacinação contra a Poliomielite para crianças menores de 5 anos. Paralelamente, tem a Campanha de Multivacinação para Atualização da Caderneta de Vacinação da Criança e do Adolescente com menos de 15 anos. No dia 20 de agosto, sábado, acontece o chamado Dia 'D' de vacinação, com atendimento das 8h às 17h na Umis e nas UBSs São Dimas, Bela São Pedro e Dorothea.

O principal objetivo das campanhas é de reduzir o risco de reintrodução do poliovírus selvagem no país, bem como garantir que os jovens recebam todas as vacinas recomendadas pelo Plano Nacional de Imunização (PNI). Unidades como a Umis (Unidade Mista e Integrada de Saúde), UBSs São Dimas, Dorothea e Bela São Pedro já atendem para vacinação de segunda a sexta-feira, das 7h às 15h45.

Em reunião com as equipes de todas as unidades de saúde do município, a responsável pela Atenção Básica e Vigilância em Saúde, Gislene Nicolau, falou da importância dos responsáveis levarem as crianças e adolescentes à UBS mais próxima para receberem as vacinas e atualizar a situação vacinal. "Nos últimos dois anos, temos registrado um índice muito baixo de vacinação de crianças, o que é muito preocupante. Doenças graves, como a paralisia infantil e tantas outras podem ser evitadas por meio de vacinas seguras oferecidas gratuitamente pelo SUS", explicou a enfermeira.

Para ser vacinado, basta comparecer às unidades de saúde mencionadas levando documento e a caderneta de vacinação da criança e do adolescente. De acordo com o Ministério da Saúde, a meta para a campanha contra a poliomielite é de vacinar pelo menos 95% das crianças menores de 5 anos. Para a multivacinação, a estratégia é atualizar a caderneta de vacinação das crianças e adolescentes menores de 15 anos de idade, conforme a situação vacinal encontrada e de acordo com o Calendário Nacional de Vacinação.

Acompanhado da avó Rosangela Azevedo, o pequeno Joaquim Gotando, de 9 meses, tomou essa semana a vacina contra febre amarela. Apesar do choro, minutos depois ele já brincava com sua caderneta. A corajosa Pietra Molina, de 4 anos, precisou tomar quatro vacinas (febre amarela, catapora, paralisia infantil e a DTP - difteria, tétano e coqueluche). Em troca de tanta coragem ela pediu para tomar sorvete com a mãe, Letícia Molina. Entre os principais imunizantes que serão disponibilizados durante todo período das campanhas, a equipe de saúde destaca: Covid-19, Influenza, tríplice viral (sarampo, caxumba e rubéola), tetraviral (sarampo, caxumba, rubéola e varicela), pentavalente, vacina inativada poliomielite (VIP), vacina oral poliomielite (VOP), pneumo 10, rotavírus, meningo C, varicela, hepatite A, febre amarela, DTP (difteria, tétano e coqueluche), dupla adulto, hepatite B, HPV, meningo ACWY.

Outras informações nas unidades de saúde, pelo telefone: (19) 3481-9370 ou nas redes sociais da Prefeitura de São Pedro (Instagram/@prefeiturasaopedro e Facebook São Pedro-SP) e da Secretaria de Saúde (Instagram/@saude.saopedro e Facebook/Secretaria de Saúde de São Pedro)

Daniella Oliveira

RECURSOS

Fehidro aprova mais R$ 2 milhões para o Saaesp

Matheus Gasparim/Prefeitura de São Pedro

Tiago Seydell, prefeito Thiago Silva e Danilo Albuquerque verificam projetos aprovados

O Fehidro (Fundo Estadual de Recursos Hídricos), instância de apoio à implantação da Política Estadual de Recursos Hídricos por meio do financiamento de programas e ações na área de recursos hídricos, aprovou mais R$ 2 milhões em recursos para o Saaesp (Serviço Autônomo de Água e Esgoto de São Pedro). O tema foi abordado nesta quarta-feira, 3, em reunião do prefeito Thiago Silva com o diretor-presidente da autarquia, Danilo Albuquerque e o consultor técnico Tiago Seydell.

Os valores serão usados para elaboração do Plano Municipal de Saneamento Rural, revisão do Plano Diretor de Combate às Perdas no Sistema de Abastecimento Público de Água e execução de troca de redes de abastecimento de água na região central de São Pedro.

No caso do Plano Diretor de Perdas e da troca de redes, as ações são complementares a outras já aprovadas anteriormente pelo Fehidro. Nas etapas 1 e 2 da troca de redes de água foram substituídos 21 km de rede - alguns bens antigos, de amianto e ferro, na área central. A troca está prevista no Plano Diretor para Controle de Perdas, realizado com recursos da Agência das Bacias PCJ (Piracicaba, Capivari e Jundiaí) em 2014, que agora vai ser revisado.

"São Pedro já foi recordista nos recursos destinados pelo Fehidro, o que permitiu diversas ações fundamentais, voltadas ao combate às perdas, à distribuição de água, construção das Estações de Tratamento de Esgoto. O setor de água e esgoto foi todo remodelado e agora essas novas ações aprovadas pelo Fehidro são complementares", disse o prefeito Thiago Silva.

Tiago Seydell destacou que quando as ações previstas no Plano de Combate às Perdas forem concluídas e os novos diagnósticos forem apresentados neste estudo, os índices de perdas de São Pedro - que já chegaram a 50% - devem ficar na casa dos 20%.

PLANO RURAL - O Plano Municipal de Saneamento Rural vai levantar diagnósticos para 4 itens principais da área rural de São Pedro, que tem 49.377,6 hectares: abastecimento de águia, esgotamento sanitário, resíduos sólidos e drenagem pluvial. O estudo vai propor programas, projetos e ações no horizonte de 20 anos para a Zona Rural do Município. Todas as etapas do plano serão acompanhas de audiências ou consultas públicas.

Quer Anunciar ou receber nossos exemplares?
Ligue: (19) 9.9862-4594

HABITAÇÃO

São Paulo possui 418 mil imóveis pelo Casa Verde e Amarela

Programa habitacional subsidiou a compra de mais de 1,4 milhão de moradias em todo o Brasil

São Paulo possui mais de 400 mil imóveis adquiridos por meio dos créditos do Programa Casa Verde e Amarela. Ao todo, são 418.348 moradias financiadas entre o início de 2019 e o final de junho de 2022. O estado concentra a maior parte dos financiamentos de todo Brasil. São Paulo é a unidade da Federação mais numerosa em financiamentos imobiliários com a utilização de recursos do programa.

Os dados são do Ministério do Desenvolvimento Regional, responsável pela coordenação do programa habitacional. No Brasil, 1.411.768 famílias contaram com o crédito imobiliário para conquistarem a casa própria.

A Região Sudeste ocupa a primeira colocação no ranking nacional do Casa Verde e Amarela. A soma dos quatro estados integrantes: Espírito Santo; Minas Gerais; Rio de Janeiro; e São Paulo, alcança 658.916 concessões de créditos nestes três anos.

O Rio de Janeiro figura como o terceiro da região a mais abrigar moradias subsidiadas pelo Casa Verde e Amarela, com 74.834 unidades. Em seguida, Espírito Santo ocupa a última posição do Sudeste, onde 11.690 imóveis foram adquiridos com base nos créditos do programa.

A regularização fundiária é uma das prioridades do programa, que atende a dois públicos: urbano e rural. Eles são estratificados de acordo com a faixa salarial, partindo de uma renda de R$ 2.400 por mês a R$ 8 mil no caso de financiamentos urbanos; e R$ 29 mil anuais a R$ 96 mil anuais para o financiamento rural.

PÚBLICO-ALVO - O financiamento imobiliário para regiões urbanas atende a três perfis financeiros: Urbano 1 - renda mensal até R$ 2.400 mil; Urbano 2 - renda de R$ 2.400,01 a R? 4.400 mil; e Urbano 3 -- renda entre R$ 4.400,01 e R$ 8 mil.

O público que tem interesse em adquirir um imóvel rural também está inserido em três grupos: Rural 1 - renda bruta familiar anual até R$ 29 mil; Rural 2 - renda anual entre R$ 29.000,01 e R$ 52.800,00 mil; e Rural 3 - renda familiar anual entre R? 52.800,01 até R$ 96 mil.

As famílias em situação de risco e vulnerabilidade, aquelas comandadas por mulheres e as integradas por pessoas com deficiência, idosos, crianças e adolescentes terão prioridade sobre as demais categorias para acessar o programa.

FINANCIAMENTO - As famílias interessadas devem procurar diretamente as construtoras credenciadas e os bancos operadores para solicitar o financiamento imobiliário por meio do Programa Casa Verde e Amarela. O cálculo dos juros leva em consideração a faixa de renda do beneficiário e a localização do imóvel, variando entre estes dois fatores.

Por exemplo, pessoas das regiões Norte e Nordeste que sejam cotistas do FGTS contam com taxa de juros de 4,25%. Para as demais regiões, aplica-se a este mesmo público-alvo juros de 4,5%.

SAÚDE

UBS Bela São Pedro faz mutirão para consultas com hematologista

Divulgação

Equipe UBS Bela São Pedro

Começou a funcionar no último sábado, 30 de julho, na UBS Bela São Pedro, um mutirão para zerar a fila de espera para consultas com hematologista na rede municipal de saúde.

O atendimento é feito pelo médico hematologista Álvaro Herrera Brun, que atende na UBS como clínico. "Foi uma união de esforços da Secretaria da Saúde, do setor de regulação e da nossa unidade para atender essa demanda", explica a enfermeira coordenadora da UBS Bela São Pedro, Maria Luisa Baptistella Bragnolo. Neste sábado (6), haverá mais atendimentos, que acontecem apenas para os pacientes encaminhados pelas unidades de saúde e setor de regulação. A consulta com o hematologista é considerada complexa por exigir o levantamento de várias informações e dura, em média, 40 minutos.

Entre os quadros clínicos mais comuns tratados pelo hematologista estão as anemias, alterações de plaquetas e coagulação sanguinea. A decisão sobre a necessidade de encaminhamento ao especialista cabe sempre a outro médico.

CÉLIO IMÓVEIS
COMPRA & VENDA

SEGURANÇA E TRANQUILIDADE PARA SEUS NEGÓCIOS"

CASAS E APARTAMENTOS

APT. SEMI NOVO: 1 dorm. com armário embutido, copa/cozinha, sala, área de serviço, garagem e portão eletrônico. R$ 220.000,00 (M.)

APT. CENTRAL TÉRREO: 1 suíte + wc social, sala, cozinha, área de serviço, pequeno quintal e estacionamento. R$ 300.000,00 (todo reformado e mobiliado) - V/C.

APT. CENTRO CALDAS NOVAS /GO: 1 quarto, (2º opcional), w c social, sala com sacada, cozinha, área de serviço, 1 vaga, elevador. R$ 130.000,00. (L.)

APT. PRAIA GRANDE BOQUEIRÃO: 1 quarto, banheiro, sala com sacada, cozinha, área serviço, 1 vaga, elevador. 500 metros da praia, próximo ao centro comercial. R$ 190.000,00 (L)

CASA NOVA EM CONDOMINIO Excelente casa térrea, com 3 dorm. (1 suíte), w.c. social, sala para 2 ambientes, escritório, varanda, cozinha planejada, área de serviço, quarto e banheiro externo, 3 vagas cobertas + 2 descobertas, área gourmet, aquecimento solar, ótimo acabamento. R$ 830.000,00 (C/F).

CASA JD. PORANGABA: Parte térrea: abrigo, sala, cozinha, lavabo. Parte Inferior: 1 suíte + 1 quarto, área de serviço, despejo e quintal grande. R$ 300.000,00 (K.S).

CASA VISTA PARA LAGO: Térreo: Sala de jantar, sala de tv e sala para lanchar ambas com magnifica vista, lavabo, cozinha, área de serviço e abrigo. Inferior: 3 dorm. (1 suíte), w.c. social, varandas, piscina, churrasqueira e quintal. R$ 590.000,00 (R.S.)

CASA SEMI NOVA: 3 dormitórios (1 suíte), w.c. social, sala para 2 ambientes com sacada, cozinha americana, área de serviço, salão com pia, fogão á lenha e churrasqueira, banheiro, piscina, garagem (2). R$ 565.00,00 (B.B)

SOBRADO: Superior: 3 dorm. gdes, todos com A/E (2 suites), 1 estúdio, ar condicionado, mezanino, varandas com vista panorâmica; Térreo: 3 amplas salas com ar condicionado e varanda, lavabo, cozinha gd. com armários, copa, garagem (4+ 3), edícula , churrasqueira, piscina e quintal. R$ 780.000,00 (L/V).

CASA TÉRREA JD. PORANGABA: 3 dorm. (1 suite), w.c. social, lavabo, sala para 2 ambientes, cozinha, área de serviço, abrigo, amplo quintal com quarto, banheiro e salão+ quiosque. R$ 550.00,00 (M.B.)

TERRENOS

Área Comercial: 1.363 m2 - ótimo local, 3 frentes - R$ 2.300.000,00 (B)
Terreno Jd. California - 274 m2 - R$ 120.000,00 (D)
Terreno na Avenida: 678 m2, 2 frentes: R$ 400.000,00 (N.C.)
Terreno Iporanga - 410,00 m2 (aclive) - R$ 210.000,00 (W.R)
Terreno Comercial: 445 m2 - R$ 170.000,00 (JS)
Área prox. Relógio do Sol: 1.100m2 - R$ 550.000,00 (J.S)
Terrenos Comercial: 288 m2 - R$ 130.0000,00 (JS)
Terreno Jd. Porangaba: 308 m2, declive, com vista. R$ 90.000,00 (V.N)
Terreno Jd. Porangaba: 317 m2, murado. R$ 175.000,00 (M.C.P)
Terreno Comercial: 450m2, declive. R$ 180.000,00 (A.M)
Área Comercial: 1.156 m2, plana. R$ 760.000,00 (W.M.)

CHÁCARAS PRONTAS

LOT. CAMARGO: Chácara de 5.000 m2, com excelente residência de 3 dorm. (1 suíte), todos com armários embutidos, w. c. social, lavabo, sala de estar com lareira, sala de jantar, cozinha com armários, varandas em L, piscina, quiosque com churrasqueira, play ground, campo de futebol, canil, horta, casa para caseiro e quarto de ferramentas. R$ 795.000,00 (V.)

CHACARA PRIMAVERA: Excelente chácara, gramada + paisagismo, ótima casa com 7 dorm., suítes, salas, varandas, área gourmet, abrigos, dep. emp., horta, pomar produzindo, pérgola, etc. R$ 920.000,00.

CHÁCARA ÁGUAS CLARAS: 5.000 m2, toda gramada, casa em tijolos à vista com 3 dormitórios, 2 banheiros, sala de TV com lareira, sala de jantar, cozinha, dispensa, área de serviço, piscina, poço semi artesiano, fundos para área verde R$ 550.000,00 - (C)

CHÁCARA SÓ TERRA: 5.000m2, plana, Lot. Primavera R$ 200.000,00.

Praça dos Rouxinóis, 412 - Águas de São Pedro
Tel. (19) 3482.1932 - Fax (19) 3482.1933- Creci - 20.304

TURISMO

Conheça 3 lugares na Estância de São Pedro para um 'detox mental'

Na encosta da Serra do Itaqueri, lugar é perfeito para pausa na correria do dia a dia, reconectar-se com a natureza e recarregar as energias

Conexão é uma palavra que resume bem o mundo pós-moderno, até porque são muitos os benefícios de estar ligado em tudo e o tempo todo. É o que pede o trabalho, o estudo e as relações interpessoais. Mas a essência humana requer, também, uma conexão interior, da pessoa com ela mesma, e com a natureza. E essa não é tão fácil de se conseguir. Viajar é uma dessas formas de retomar ou reforçar o vínculo natural, principalmente quando o destino é um lugar como a Estância Turística de São Pedro. Localizada na encosta da Serra do Itaqueri, é perfeita para uma pausa na correria do dia a dia, para deixar tudo fluir mais naturalmente e para recarregar as energias.

Os mirantes, os parques e as sinuosas estradinhas no alto da serra ajudam muito no detox mental, pontua a secretária de Turismo de São Pedro, Clarissa Quiararia. E há meios de hospedagem que também foram projetados pensando nisso. A Pousada Sonho do Campo, por exemplo, tem como proposta um número reduzido de turistas. É uma vila no estilo eclético com apenas três casinhas, um coreto, um charmoso gazebo e uma bela igrejinha. O silêncio só é quebrado pelo som dos passarinhos. A sensação é de aconchego e paz.

Como o sinal de celular na região de serra é inconstante, se o hóspede quiser se desligar do restante do mundo é só não conectar-se ao wi-fi da pousada. Mas o que faz o lugar perfeito para quem quer conexão consigo mesmo e com a natureza é o deck numa clareira no meio da mata preservada e à beira de um córrego, a poucos metros da vila. A pedida é acomodar-se na esteira e sentir-se abraçado pelas árvores do entorno ouvindo o som produzido pelas folhas, que se movimentam ao sabor do vento, e dos pássaros que, vez ou outra, se deixam ver entres os galhos.

Fora do alcance do wi-fi, a conexão com a natureza flui. Se estiver sol, o deck é programa para o dia todo. Para alternar momentos de contemplação com refeição, a dica é fazer piquenique. Na lista dos alimentos que combinam muito bem com o lugar, frutas, queijo, pão e vinho. Afinal, é para passar o dia e celebrar a vida! O dono da pousada, Raimundo Assis Júnior, que recebe os hóspedes como se fossem da família, inclusive, prepara cesta de piquenique mediante solicitação. Numa noite sem nuvem, o espetáculo é contemplar o céu.

Outro meio de hospedagem que propicia essa experiência é a Pousada da Lua. Apesar de estar a apenas 5 quilômetros da cidade, está de frente para uma área de preservação ambiental. São 11 acomodações, mas como o jardim é amplo e conta com vários "cantinhos" com bancos, balanços, poltronas e quiosque com espreguiçadeiras especialmente projetados para criar ambiente intimista, os hóspedes têm privacidade garantida. É entre flores, arbustos e árvores frutíferas do jardim, que tem um quê de pomar, que fica a piscina e a banheira de hidromassagem aquecida a energia solar.

Lugar perfeito para relaxar em boa companhia, deixar a vida fluir sem pressa e colocar a leitura em dia. "É tudo em meio a muito verde. Barulho mesmo, só dos passarinhos. Por isso a sensação de paz. Se fecha muito bem o dia contemplando o por-do-sol da piscina", sugere Rosana Fernandes, proprietária do estabelecimento. Para quem quer uma caminhada, tem trilha margeando o riacho da propriedade.

Também com o perfil para recarregar as energias e relaxar o corpo e a alma é o Hotel Jardim da Serra. O que mais chama atenção é a localização: vista privilegiada para o vale da Serra do Itaqueri. É um verdadeiro mirante! Com temperaturas mais amenas que as da cidade por estar no alto da serra e cuidadoso paisagismo que atrai muitos pássaros, o lugar transmite a sensação de paz. "Tem hóspede que prefere nem se conectar ao wi-fi para melhor usufruir essa sensação", comenta Sônia Cristina Covalenco, proprietária do hotel.

Para quem quer se exercitar, oferece caminhada, aulas de alongamento e relaxamento. Tem piscinas climatizadas, massagens relaxantes e banho com cromoterapia, numa verdadeira estrutura de spa. Para quem também busca um detox do corpo, há cardápio especial preparado por nutricionista de baixa carga calórica. "Dois dias já são suficientes para se sentir com as energias renovadas", completa Sônia. Mais informações: saopedro.com.br e @setursaopedro

Daniella Oliveira

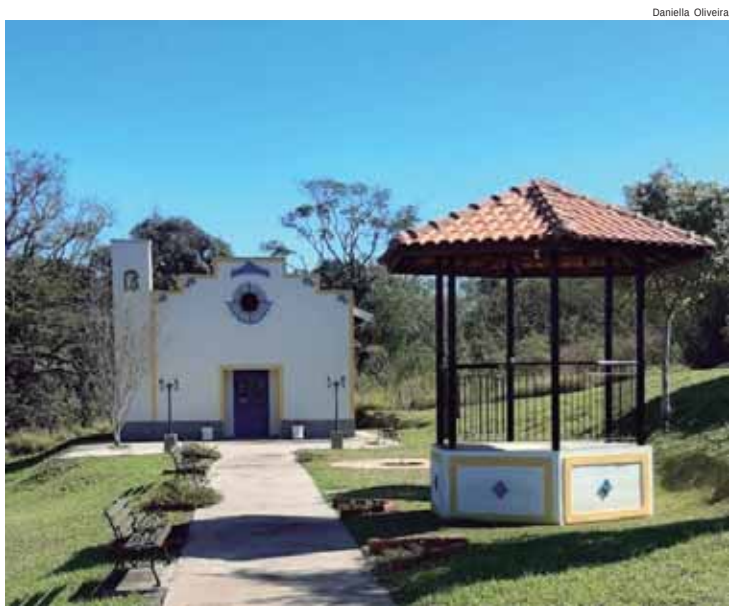

Em São Pedro há lugares perfeitos para uma pausa na correria do dia a dia

MEDICAMENTOS E VACINAS

Saúde de São Pedro recebe 16 câmaras conservadoras

Matheus Gasparim/Prefeitura de São Pedro

A farmacêutica Alessandra Teixeira e o secretário de Saúde Leandro Sanches

A Secretaria de Saúde de São Pedro recebeu a doação de 16 câmaras conservadoras para armazenamento de medicamentos e de vacinas. A ação faz parte do Projeto de Eficiência Energética, da Aneel (Agência Nacional de Energia Elétrica), que tem como objetivo principal economizar energia e é viabilizado pela CPFL.

Os equipamentos foram instalados na Farmácia Municipal, na UPA, no Hospital São Lucas e nas unidades de saúde.

Os novos equipamentos estão sendo utilizados para armazenar medicamentos, produtos da farmácia de alto custo e vacinas. As câmaras possuem bateria interna para manter o funcionamento por 24 horas sem energia elétrica, capacidade de 280 litros, painel de comando, sensores, sistema de alarme, memória de massa com capacidade de um ano, além de sistema de emergência .

"São equipamentos eficientes, que tem vários sistemas que garantem a conservação adequada dos imunobiológicos e que complementam os já existentes em todas as unidades de saúde do município", disse o secretário de Saúde, Leandro Sanches.

A função pedagógica dos Tribunais de Contas na Nova Lei de Licitações

Dimas Ramalho

A Lei 14.133/2021 trouxe importantes regras a respeito da atuação dos Tribunais de Contas nas licitações e contratos administrativos. De modo geral, é possível dividir essas regras em relação à forma de exercício da função típica de controle e à formação de gestores públicos para a aplicação da nova lei, objeto este que é o foco do presente texto.

O aspecto pedagógico do controle da gestãopública não é propriamente novo para as Cortes de Contas. Afinal, ao exercerem suasfunções típicas, forma-se um conjunto de julgados e súmulas que direcionam os agentes públicos, envolvidos ou não nos casos analisados, nas futuras ações administrativas. Além disso, o instrumento de consulta formal a tais órgãos tem sido utilizado para tratar de temas em tese, com a obtenção de diretriz geral que se aplica a diversos órgãos e entidades no mesmo quadro jurídico.

No entanto, a nova Lei de Licitações trouxe um acréscimo a essa função. Está determinado no art. 173 o dever de os Tribunais, pelas respectivas Escolas, promoverem a formação dos agentes públicos envolvidos com a sua aplicação, o que envolve pregoeiros, agentes de contratação, membros de equipes de apoio, gestores e fiscais de contratos etc. Os instrumentos utilizados para tal finalidade são "cursos presenciais e a distância, redes de aprendizagem, seminários e congressos sobre contratações públicas".

A norma possui por finalidade de estabelecer um ambiente de aprendizagem para os gestores públicos, baseado no corpo técnico de tais órgãos de controle e em acadêmicos especializados na matéria, além da troca de experiências e percepções a respeito do novo regime jurídico inaugurado.

Como típica atividade de transmissão de conhecimento, é necessária a interação entre todos os partícipes destes eventos, instrutores e alunos. A perspectiva da lei é a do diálogo aberto entre controladores, professores e gestores para criar consensos sobre o tema de licitações e contratos, com ênfase em medidas que previnam erros, ao invés de apenas focar na sua correção e sancionamento.

O desempenho da função pedagógica vem sendo há tempos

Mais seminários estão previstos neste ano para contribuir com a difusão da Lei n. 14.133/2021

uma das prioridades do Tribunal de Contas do Estado de São Paulo, por meio das atividades da Escola Paulista de Contas Públicas e de eventos já tradicionais, como o Ciclo de Debates, que há 25 anos reúne jurisdicionados pelo interior. Em 2022, estivemos em dez cidades e dialogamos com mais de sete mil Prefeitos, Vereadores, Secretários, e servidores que integram as equipes de apoio aos gestores públicos. A nova Lei de Licitações foi um dos destaques da programaçãodessa caravana.

Para cumprir o dever colocado pela nova norma às Cortes de Contas com mais especificidade, o TCESP também promoveu no dia 07 de julho um seminário na cidade de Araraquara (disponível em https://www.youtube.com/watch?v=jVP2g4HNIPc&t=8720s e https://www.youtube.com/watch?v=b_NnsX3Sef4&t=7711s), que reuniu mais de mil gestores da região, além de transmissão online pelas redes sociais, com mais de 1,4 mil espectadores ao vivo. Na ocasião, as perguntas feitas aos instrutores auxiliaram o diálogo e interação entre todos.

Mais seminários estão previstos neste ano para contribuir com a difusão da Lei n. 14.133/2021. O próximo ocorrerá em São José dos Campos, em setembro, e os demais serão organizados pelo TCESP no mesmo formato em Bauru, Presidente Prudente e Registro, entre outubro e dezembro, sempre em ambiente de aprendizagem mútua e colaborativa.

A criação de um ambiente público de maior eficiência e efetividade por parte dos gestores nas contratações públicas demanda a interação com os Tribunais de Contas para a criação de consensos aplicáveis ao novo regime, ação que deve mobilizar todos os controladores conscientes desua relevante função pedagógica.

Dimas Ramalho é Presidente do Tribunal de Contas do Estado de São Paulo

ECOAR

A VOZ DO MEIO AMBIENTE

Ciclos: começos e recomeços

Quantos ciclos iniciamos por dia? E quantos mais nós encerramos? No cotidiano, fazemos escolhas que geram ações, e essas podem ser benéficas ou não ao nosso entorno.

A EcoAr é um coluna voltado ao meio ambiente, então vou relacionar nossas escolhas com impactos ecológicos, para no fim, termos em nossas rotinas ciclos benéficos. Vamos lá?!

A Organização das Nações Unidas (ONU) estabeleceu, em 2015, Objetivos de Desenvolvimento Sustentável (ODS), com intuito de alcançarmos avanços na redução da pobreza global, acesso à educação, igualdade de gênero, água limpa e saneamento, entre outros, e hoje temos 17 ODS para serem cumpridos até 2030.

Por receberem o nome de sustentável, em todos eles há preocupações ambientais (lembre-se: a sustentabilidade é pautada na conexão do meio ambiente, empreendedorismo e social). Com isso, podemos pensar em ações que nos ajudam a cumprir com excelência essas metas.

Hoje, foco na ODS 12 - Consumo e produção responsáveis - e dentre as diretrizes desse objetivo, falaremos sobre o manejo ambientalmente saudável dos produtos, alterando o ciclo de vida atual, a fim de proporcionar subprodutos de qualidade, minimizando os impactos a saúde humana e meio ambiente.

Ao pensar no alimento, podemos contemplar esse objetivo por meio de um exemplo prático: composteira! O que antes iria aos aterros, em uma estrutura simples de leira, folhas secas e conhecimento técnico básico, passa a se tornar fonte de vida! Esse composto entrega um ciclo orgânico benéfico ao solo, cultivo, economia, água e ao consumidor.

Além dessa prática, podemos repensar em nossos consumos, escolher alternativas mais sustentáveis, como embalagens e recipientes retornáveis, sacolas de pano, separação dos materiais recicláveis. Iniciar um ciclo sustentável garantirá o uso eficiente de recursos naturais.

Temos em nossas mãos uma fonte de conhecimento espetacular: nossos celulares! Então, se precisar comprar um novo bem material, faça uma pesquisa rápida de marcas que fabricam mercadorias menos negativamente impactantes! Busque por produtos que possam retornar a cadeia produtiva através da logística reversa, separe e designe corretamente seu resíduo.

Como munícipe de São Pedro você já pode dar start imediatamente em um bom ciclo: faça parte da coleta seletiva! No início de julho um novo cronograma começou a funcionar. Agora temos mais dois bairros contemplados com o serviço, e aos moradores que ainda não fazem parte é simples: entre em contato conosco, pelas redes sociais @meioambientesaopedro ou telefone (19) 3481-9260 e peça o saco verde.

Ao colocarmos em prática ações positivas, teremos um qualidade de vida melhor! Não é satisfatório saber que não precisamos permanecer com maus hábitos? Temos o poder de escolher em nossas vidas aquilo que merecemos, se cobre em buscar o melhor, o justo, o correto.

Ajudar o meio ambiente resultará em melhorias que não apenas você desfrutará. As gerações futuras agradecerão pelo zelo que tivemos com nosso bem comum, pois tratar o próximo com respeito é um ciclo eterno!

Aline de Lima é colaboradora técnica da Coordenadoria de Meio Ambiente

A Coluna "Ecoar - a voz do meio ambiente" é uma iniciativa da Coordenadoria de Meio Ambiente da Prefeitura de São Pedro. Conte o que está achando ou dê sugestões através do Instagram @meioambientesaopedro ou e-mail: meioambiente@saopedro.sp.gov.br

PAGUEMENOS

Saldão Especial Dia dos Pais começa nesta sexta

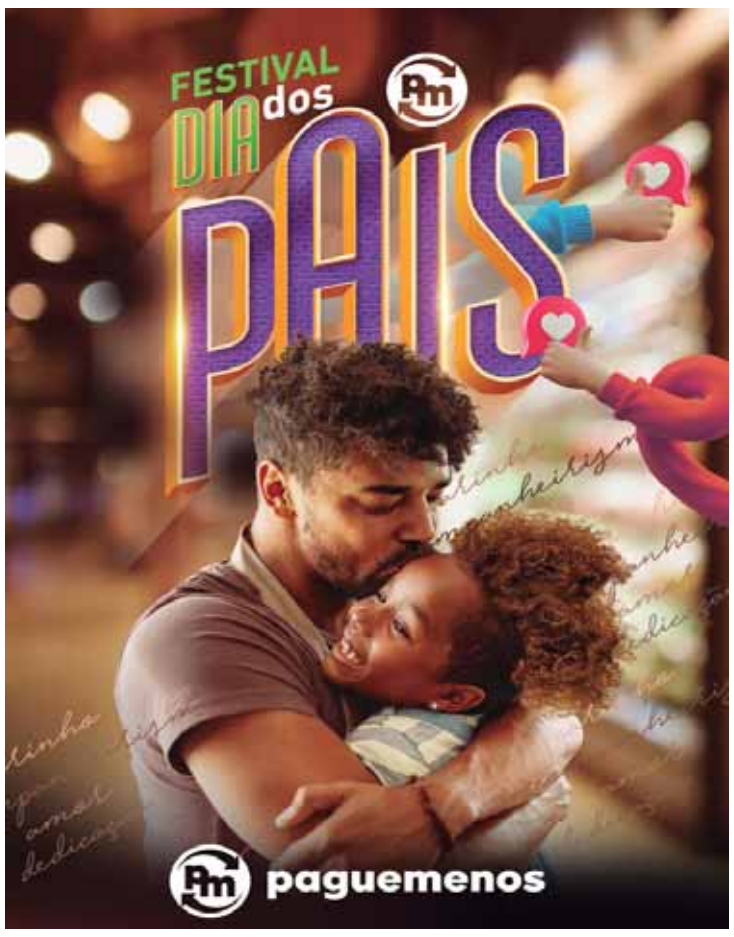

Mais um mês se inicia e a Rede de Supermercados Pague Menos anuncia mais uma edição do seu saldão, o Especial Dia dos Pais. Será nesta sexta e sábado, em todas as 32 lojas físicas da Rede, alémdo e-commerce, que terá ofertas especiaisa partir das 00h01 da sexta para osConsumidores saírem na frente.

O Saldão tem como objetivo proporcionar mais economia para os Clientes, com boas ofertas de produtos do dia a dia, açougue e bebidas, para que tenham mesa farta. Nos dias da promoção, os consumidores que forem às lojas da Rede poderão identificar os itens com os melhores preços e as ofertas exclusivas.

Já é tradiçãoa Rede de Supermercados Pague Menos oferecer ótimas ofertas aos clientes que realizam o cadastro de fidelidade Clube Leve Mais, além de benefícios na compra de produtosque estejam com etiquetas verdes. Ao se identificar no caixa, os que já são cadastrados recebem os descontos dos produtos em promoção. "Ao se cadastrar no Clube Leve Mais, o Cliente pode usufruir de todas as ofertas com etiqueta verde nas lojas, além de receber ofertas exclusivas por SMS, ou seja, um desconto especial para o cliente que não está na loja", explica a gerente de Inteligência de Mercado e CRM da Rede de Supermercados Pague Menos, Natália Simões.

Além das ofertas do Saldão, os clientes do cartão Pague Menos podem parcelarem até 6x as compras de bebidas alcóolicas (cervejas, vinhos e destilados); em até 10x sem juros as compras de bazar/eletro e em até 3x sem juros as compras de produtos do dia a dia. Já os que adquirirem o cartão Pague Menos, mediante aprovação de cadastro, terão um desconto especial: será concedido 5% de desconto na fatura para os clientes que realizarem a primeira compra (ativação) com o cartão no saldão.

O Saldão Especial de Dia dos Pais da Rede de Supermercados Pague Menos acontece nos dias 5 e 6 de agosto, sexta e sábado, nas 32 lojas e no e-commerce. Serão vários produtos com descontos especiais durante o período da ação.O endereço e horário de funcionamento de cada uma das lojas físicas podem ser consultados no site https://www.superpaguemenos.com.br/unidades/s

ESCRITÓRIO DO ARI
- Regularização de obras - CNPJ de produtor rural
- Imposto de renda - ITR, CCIR, Assuntos Rurais.
19 9 9981-6410
ARI CARRARA | email: aricarrara@uol.com.br
AGORA EM NOVO ENDEREÇO
Rua: João Teixeira Da Frota,
Nº: 753 Santa Cruz

PROFISSIONAIS
LIBERAIS
DENTISTAS
Dra. Maria Cristina M. de Paula Santos
ODONTOLOGIA
CIRURGIÃ DENTISTA
CLÍNICA GERAL E ORTODONTIA
CRO nº 28.377
3481-3121 / 9.9910-0831
R. José Estanislau de Oliveira, 722 - Centro

ADVOGADOS
ADVOCACIA CÍVEL, CRIMINAL E TRABALHISTA
Heitor Antonio Mariotti OAB/SP: 38.572
Heitor Mariotti Neto OAB/SP: 204.513
e-mail: advmariotti@linksat.com.br - Res. (19) 3483-4253
Fone/Fax: (19) 3481-1700
R: Valentim Amaral, 1035 - Centro - São Pedro/SP

BORRACHARIA MÓVEL DO LOKA 19.99733-0394
Consertos de pneus em geral
carro, moto, máquinas, trator e caminhão.
Socorro no local pelo Fone
(19) 9.9733-0394 (loka)24hs

Consultora
Damares Bueno
natura
oBoticário
Jequiti
ODORATA
AVON
(19) 9.9688-2641

IMÓVEIS

ALUGO APTO.
Ubatuba na Praia Grande. F. (19) 3481-6112/ 9 9759-9092.

VENDO OU TROCO.
Salão comercial (antigo choppão), em frente à lava rápida Tio Zé, a 150 mts da matriz com 670 mts de área coberta. Tel. (19) 3483-2136 ou 9.9736-2029.

VENDO OU TROCO
Apartamento com 2 dorm. Sala cozinha banheiro no Bairro Dois Córregos em Piracicaba tratar (19) 9.9665.8116.

VENDO
Terreno 10x30 em Piracicaba, R$ 155.000,00, Rua João Gimenes, Jardim das Flores, ao lado do 373. Fone (19) 99827-1101.

VEÍCULOS

VENDO
Parati 98 completa AR DIREÇÃO e vidro e trava elétrica. Motor novo. 1000 motor AT. Fone (19) 9.9867-9421.

DIVERSOS

VENDO
TV 42 Sony bem conservada. Tratar fone (19) 9.92942900

VENDO
Telefone sem Fio Elgin. Tratar fone (19) 9.92942900

INSTRUMENTOS MUSICAIS.
E acessórios novos e usados, conserto, compra, vende e troca. Ficha Som Usados. F. (19) 3483-2136.

APARELHAGENS E CAIXAS.
Som, profissionais e residenciais, usados, compra, vende, troca e loca. Ficha Som Usados. F. (19) 3483-2136.

GRAVAÇÕES DE.
Fitas K7 e Discos de Vinil p/ CD/ PENDRIVE e VHS p/ DVD. F. (19) 3483-2136.

VENDO TVs.
Usadas. F. (19) 3483-2136.

VENDO ÓRGÃO.
Minami MDX15, série ouro, com banqueta, ótimo estado. F. (19) 3483-2136.

COMPRO.
Teclado e Violão usado - Ficha Som (19) 3483-2136 ou (19) 9.9736-2029.

VENDO
Bazar Completo. Tratar fone: (19) 9.9997-5959.

EMISSORA DE RÁDIO
FM de Piracicaba expandindo suas atividades e contratações, seleciona: Executivo de vendas. Encaminhar C.V. para email: selecao-cv@hotmail.com

Abil GRUPO unidas PLANOS ASSISTENCIAIS
Funerária Santa Cruz
Telefone (19) 3481-1461 / 3481-3810
Plantão 24 horas
Av. Presidente Getúlio Vargas, 1375 - Santa Cruz
e-mail: santacruz@grupounidas.com.br
(19) 97408-7910/ 97416-3514

GRUPO NASCER DE NOVO SÃO PEDRO
REUNIÕES AOS SÁBADOS ÀS 15H00
RUA HEITOR MARIOTTI, 355
JARDIM NAVARRO - SÃO PEDRO SP
(NAS DEPENDENCIAS DA ESCOLA ABDALA)
0800 8886262
LINHA DE AJUDA: (19) 99811-3159 (whats)

CINE TEATRO
SHOPPING SÃO PEDRO
ACISP
SUPER PETS — L — 28/07 À 17/08 às 19h — DUBLADO
ELVIS — 14 — 04/08 à 17/08 - 21h (TERÇA LEGENDADO) — DUBLADO
HOMEM-ARANHA — CENAS INÉDITAS — ESTREIA EM SETEMBRO
BLACK ADAM — 13 — ESTREIA EM OUTUBRO
INGRESSOS
INFORMAÇÕES
Av. dos Imigrantes, 255
3481.5767
WWW.CINETEATROSAOPEDRO.COM.BR

Restaurante PINTADO na Brasa
O MELHOR PINTADO NA BRASA DE PIRACICABA
Atendimento Presencial
Almoço terça a domingo
Jantar sexta e sábado
Delivery e reserva de mesas
19 3042.3240
19 99769.2061
R. Bom Jesus, 1663
Centro - Piracicaba/SP
13419-055

PALÁCIO DAS MÁQUINAS
Rua Olavo Bilac, 337
São Benedito - São Pedro

Pontos de Distribuição do Jornal
A TRIBUNA

ESQUINA POLLO
Av. Pres. Getulio Vargas, nº: 976, Santa Cruz
São Pedro/SP

Ortobom São Pedro
Especialista no seu bem-estar
www.ortobom.com.br/loja/saopedro

Ótica São Pedro
R. Veríssimo Prado, 937
Centro - São Pedro

SUPERMERCADO POLIDELI
R. Malaquias Guerra, 471
Centro, São Pedro - SP

MINI MERCADO ALPES DAS ÁGUAS
Av. Alpes das Águas 1028 - São Pedro/SP

Adão Imóveis
consultoria imobiliária
Av. Carlos Mauro, 316 - Centro, Águas de São Pedro - SP

Abil GRUPO unidas PLANOS ASSISTENCIAIS
Funerária Santa Cruz
Av. Pres. Getulio Vargas,1375 - São Benedito, São Pedro - SP

FICHA'SOM USADOS
Rua José Estanislau de Oliveira, nº:51 - São Pedro/SP

Cândida CopyCenter
R. Veríssimo Prado, 141
Pallu, São Pedro - SP

CÉLIO IMÓVEIS
COMPRA & VENDA
SEGURANÇA E TRANQUILIDADE PARA SEUS NEGÓCIOS
R. Ver. Luiz Antonio De Mitry Neto, 412
Centro, São Pedro - SP

DELTA CENTER VÍDEO
Rua: Epaminondas A Aguiar, 78, Santa Cruz, São Pedro/ SP

JS SERVICE
JOSMAR STINGHELLI

Quer Anunciar ou receber nossos exemplares?
Ligue: (19) 9.9862-4594
A TRIBUNA DE SÃO PEDRO
EXCLUSIVO É O QUE VOCÊ PENSA!

FEBRABAN

Delegado aponta formas de evitar as fraudes bancárias

Segundo a Febraban, no primeiro semestre de 2021, os golpes contra clientes de banco cresceram 165% em relação ao mesmo período em 2020

Com o advento da internet e o avanço da tecnologia, as práticas fraudulentas e os estelionatos aumentaram ainda mais, principalmente as fraudes bancárias. De acordo com levantamento realizado pela Federação Brasileira de Bancos (Febraban), os aplicativos de banco foram usados em 51% das transações em 2020.

Ainda segundo a Febraban, no primeiro semestre de 2021, os golpes contra clientes de banco cresceram 165% em relação ao mesmo período em 2020, esse crescimento ocorreu em paralelo ao aumento de transações bancárias realizadas no telefone móvel.

Segundo dados do Datafolha, em pesquisa realizada em junho/22 cerca de 1 (uma) em cada 3 (três) pessoas dizem ter familiares vítimas de fraudes bancárias.

De acordo com o Indicador Serasa Experian, que mapeia essas ações, em maio de 2022, 331 mil pessoas foram vítimas de tentativas de fraude no Brasil, o número representa uma tentativa a cada 8 segundos.

O crescimento ocorre em um contexto em que o celular já responde por mais da metade das transações bancárias.

Mauricio Freire, delegado da Polícia Civil de São Paulo, relata que os golpistas tendem a se aproveitar da falta de informação das vítimas, e da pouca intimidade com segurança digital para induzi-las a fazer pagamentos, depósitos e transferências, burlando os sistemas de segurança dos aplicativos e sistemas dos bancos.

"As fraudes são realizadas com uma técnica utilizada para manipular as pessoas, o que é conhecido como "engenharia social", que usa de um sentimento de urgência - para que estas deem seus dados confidenciais ou clique em links falsos" descreve o delegado.

De acordo com a Febraban são cinco os golpes bancários mais comuns, Mauricio Freire nos diz quais são e dá orientações para evitá-los

FALSA CENTRAL DE ATENDIMENTO - O golpista, através de uma suposta central de atendimento, liga para a vítima se passando por um funcionário da instituição no qual ela possui uma conta bancária, e informa que a conta da vítima foi invadida, clonada ou que há compras irregulares em seu nome, solicita dados pessoais e financeiros e pede que a vítima digite a senha do cartão.

"As fraudes são realizadas com uma técnica utilizada para manipular as pessoas", aponta delegado

ORIENTAÇÃO: o banco não entra em contato pedindo dados, como senha, conta ou número do cartão. Ao receber esse tipo de ligação, desconfie. Desligue e entre em contato, imediatamente, com a instituição financeira através dos canais oficiais, de preferência de um telefone diferente do que recebeu a ligação.

FALSO MOTOBOY - O golpista, por telefone, informa a vítima que seu cartão foi fraudado, pede que a senha seja digitada para cancelamento do cartão e que por motivos de segurança e um novo será expedido e um motoboy passará para recolher o antigo, e com posse do cartão realizam transações.

ORIENTAÇÃO: bancos nunca pedem o cartão de volta, não entregue nada para ninguém e ligue imediatamente para sua instituição financeira, de preferência de um telefone diferente do que recebeu a ligação.

ROUBO DE SENHAS - Várias são as formas de conseguir suas senhas e dados: se passando por funcionário do banco (via telefone), olhando você digitar a senha no caixa eletrônico, durante uma compra presencial, invadindo seu celular ou roubando seu aparelho para procurar senhas anotadas em algum lugar.

ORIENTAÇÃO - Não anote as senhas em celulares e computadores e não ande com elas na carteira. Use senhas diferentes e fortes, e ative a "autenticação em dois fatores".

LINKS FALSOS E PHISHING - O phishing (pescaria digital) são links falsos enviados por e-mails, SMS e aplicativos de mensagem que informam que há um problema com a conta da vítima, como limite do cartão de crédito, atualização cadastral ou atualização de token de segurança e através de um link é possível resolver, este link leva a uma página falsa do banco onde a pessoa que está sofrendo o golpe coloca os seus dados e senhas.

ORIENTAÇÃO - Não clique em links ou anexos de e-mails, utilize sempre o navegador ou app para entrar no sistema da instituição, e lembre-se o banco nunca pede dados como senhas e mantenha seu sistema operacional e antivírus originais e sempre atualizados.

FALSO BOLETO - O boleto adulterado pode chegar via e-mail, SMS ou correio, contendo informações corretas sobre a vítima, induzindo-a ao erro. Enviado por meio eletrônico, o boleto falso pode redirecionar para páginas que exijam o download da fatura falsa.

ORIENTAÇÃO - Verifique sempre seus dados e o CPF ou CNPJ do emissor, data de vencimento e principalmente o valor para ter certeza que está pagando o documento correto. Veja também se os três primeiros números do código de barras correspondem ao código do banco.

Para finalizar Mauricio Freire lembra que existem também fraudes como empréstimos, que solicita pagamentos antecipados para a liberação do mesmo. E alerta, lembre-se: nenhuma instituição solicita pagamentos antecipados para liberação de empréstimos.

E, ainda, há a venda de produtos com condições aparentemente muito vantajosas. Os criminosos, sob o pretexto de a vítima não perder a oportunidade das ofertas, a induz a urgência da transação. Neste caso é importante verificar a autenticidade das páginas seguras e certificadas. A Febraban afirma que os bancos investem R$2,5 bilhões por ano em segurança digital. Mas é importante a população estar atenta às recomendações para garantir sua segurança.

POUPATEMPO

Postos recebem doações para a campanha de 2022

Os postos do Poupatempo em todo o Estado de São Paulo continuam com a arrecadação de cobertores novos, com o objetivo de auxiliar pessoas em situação de vulnerabilidade social a se aquecerem durante os dias de temperaturas baixas.

A campanha Inverno Solidário 2022 é uma iniciativa do Fundo Social de São Paulo (FUSSP) que conta com o apoio de órgãos e programas como o Poupatempo para receberem os donativos. Estações de trens e Metrô e terminais de ônibus da EMTU também são pontos de coleta.

Os quase dois mil itens recebidos até o momento pelas unidades do Poupatempo estão sendo distribuídos a instituições assistenciais da região onde foram doados, como hospitais e centros de acolhida. Este ano, a campanha irá até o dia 22 de setembro.

Parceira do Fundo Social desde 2004 nessa iniciativa, a Prodesp - empresa de Tecnologia do Governo de São Paulo, que administra o Poupatempo - já contabiliza mais de 2,6 milhões de donativos destinados à ação.

A Companhia também é a responsável pelo site, o www.invernosolidario.sp.gov.br, onde além de oferecer material de divulgação, também disponibiliza informações a respeito da campanha, incluindo uma ferramenta de busca por CEP dos pontos de coleta mais próximos para fazer doações.

FALECIMENTOS

SR. MARIO ADALBERTO GALLO PEREIRA faleceu no dia 28/07 na cidade de Águas de São Pedro, contava 60 anos e era viúvo da Sra.Gloria Miriam Maximos Era filho do finado Sr. Antonio Adalberto Pereira e da Sra. Celina Margarida Gallo Pereira. Deixa os filhos: Nicole, Giulia e demais parentes. À família e amigos enlutados os sentimentos de pesar do GRUPO BOM JESUS FUNERAIS.O seu sepultamento deu se dia 29/07 saindo o féretro ás 10:30 h do Velório Memorial Bom Jesus – Sala 1, seguindo para o Cemitério Parque São Pedro onde foi inumado em jazigo da família. Está sala possui serviço de velório on-line consulte os familiares Á família e amigos enlutados os sentimentos de pesar do GRUPO BOM JESUS FUNERAIS

SRA. MARIA ISABEL CUSTODIA DOS SANTOS faleceu no dia 28/07 na cidade de Piracicaba, contava 62 anos de idade, era filha dos finados Sr. Lazaro Luiz dos Santos e Sra. Isabel Custodia dos Santos.Deixa os filhos: Emanuel Custodio Garcia e Jose Antonio Garcia Neto. Deixa demais familiares e amigos.O seu sepultamento deu se dia 29/07 saindo o féretro ás 16:30 h do Velório da Saudade –sala 04, seguindo para o Cemitério da mesma localidade onde foi inumada em jazigo da família. Á família e amigos enlutados os sentimentos de pesar do GRUPO BOM JESUS FUNERAIS

SRA.MARIA DA PAIXÃO DE SOUSA faleceu no dia 31/07 na cidade de São Pedro contava 76 anos de idade Era filha dos finados Sr. José Borges de Sousa e da Sra. Joana Soares.Deixa os filhos: Elonice e Maria das Graças.Deixa demais parentes. O seu sepultamento deu se dia 01/08 saindo o féretro ás 15:00 h do Velório Municipal de São Pedro, seguindo para o Cemitério da mesma localidade onde foi inumada em jazigo da família. Á família e amigos enlutados os sentimentos de pesar do GRUPO BOM JESUS FUNERAIS

SR. CARLOS ARMANDO faleceu no dia 01/08 na cidade de São Pedro contava 87 anos de idade.Era casado com a Sra. Terezinha de Oliveira Armando.Era filho dos finados Sr. Olympio Carlos da Silva e da Sra. Julia Laudelina.Deixa os filhos: Antônio Paulo, José Aparecido, Deise Aparecida e Carlos Armando (falecido). Deixa netos, bisnetos e demais parentes. O seu sepultamento deu se dia 02/08 saindo o féretro ás 10:00 h do Velório Memorial Bom Jesus – Sala 1, seguindo para o Cemitério Parque São Pedro onde foi inumado em jazigo da família. Está sala possui serviço de velório on-line consulte os familiares Á família e amigos enlutados os sentimentos de pesar do GRUPO BOM JESUS FUNERAIS.

AGOSTO DOURADO

Saúde de São Pedro realiza atividades para Campanha Nacional de Amamentação

Durante o mês de agosto, cada unidade de saúde irá promover atividades, como palestra e distribuição de informativos sobre aleitamento materno

A Secretaria de Saúde de São Pedro preparou uma programação especial para participar da Campanha Nacional de Amamentação 2022. Com o tema Apoiar a Amamentação é Cuidar do Futuro, a campanha lançada no último dia 1º pelo Ministério da Saúde é alusiva à Semana Mundial da Amamentação. Conhecido como Agosto Dourado, o mês de agosto é marcado por atividades que incentivam o aleitamento materno.

Com palestras, cartazes e distribuição de informativos, equipes de todas as unidades de saúde de São Pedro devem falar com as mães durante as consultas sobre a importância do aleitamento materno exclusivo até os seis meses de vida da criança e sua continuidade até os dois ou mais, além de dar suporte às mulheres e redes de apoio quanto sobre amamentação segura e seus benefícios. "Cada unidade define seu dia e horário para esse bate papo, conforme os dias que as mães estão na sala de espera", explicou a enfermeira Gislene Nicolau.

No dia 27 de agosto, na Praça Santa Cruz, está previsto uma manhã com diversas atividades sobre o Aleitamento Materno. Além de palestra e distribuição de folhetos, equipes da saúde devem oferecer outros serviços, como aferição de pressão, teste de glicemia. "A programação ainda não está fechada, mas em breve iremos divulgar nas mídias e redes sociais da secretaria".

A cabeleireira Mariana Fillietaz, mãe do pequeno Shawn Fillietaz Soares, de 5 meses, sabe muito bem a importância de amamentar. "Infelizmente só o meu leite não está sendo suficiente para ele. Mesmo assim eu insisto e complemento com a fórmula, pois sei o quanto é necessário o leite materno para que ele receba todos os anticorpos e probióticos necessários para seu sistema imunológico",

explicou Mariana. De acordo com a nutricionista da Prefeitura de São Pedro, Amanda Alvez Scagnolato, estimular a amamentação é importante porque há muitas vantagens nutricionais, e uma das mais importantes é a proteção contra infecções. Com o leite materno, além de ter todos os benefícios nutricionais para o bebê, há o fornecimento de prebióticos, que são um tipo de alimento para as bactérias benéficas da flora intestinal do recém-nascido. "É preciso levar conhecimento, acolhimento e amor para essas mães. Muitas precisam de ajuda para promover a boa qualidade nutricional e emocional ao bebê através do aleitamento materno", disse Amanda.

LONGEVIDADE

Sempre em linha com o envelhecimento ativo e saudável

Após planejar o lançamento de uma premiação com foco na longevidade para a Bradesco Seguros e acompanhar seu desenvolvimento durante mais de dez anos, o profissional de Relações Públicas e Jornalista Pedro Aguiar tornou-se um apaixonado pelo tema. Nesta entrevista, ele conta como tudo isso aconteceu e até hoje se dedica a estudar e a promover ações para manter esse assunto na pauta de interesse da sociedade.

"Quando, em 2010, fui desafiado pelo Professor Doutor Alexandre Kalache, consultor da seguradora para assuntos da Longevidade, para estruturar uma premiaçãoque aumentasse a visibilidade e a exposição do tema na sociedade brasileira, confesso que não fazia ideia do alcance dessa questão, menos ainda de como trabalhá-la sob a ótica do marketing e da comunicação. À época, eu era um parceiro associado a um grande grupo de comunicação, a TV1", declara Pedro Aguiar.

Ele percebeu que não era um caso isolado de maior ignorância sobre o tema. "Uma das categorias do projeto premiaria matérias da mídia impressa e digitaldivulgadas sobre longevidade e decidi visitar as redações de prestigiados veículos de comunicação de São Paulo para sentir o nível de conhecimento dos jornalistas sobre o assunto. Quando comentei com o editor de um dos mais conceituados jornais da Capital sobre o projeto e pedi a opinião dele, com grande surpresa recebi de volta uma pergunta: E do que se trata isso? Truco, pensei comigo. Já sei que caminho seguir no projeto", comenta Aguiar.

"Na verdade, tivemos que, como se diz popularmente, trocar os pneus com o carro em movimento", destaca. E ele explica. "Afora a categoria Pesquisa em Longevidade, com foco em projetos de mestrado e de doutoradoa serem inscritos por geriatras e gerontólogos, que obviamente sempre dominaram a temática, havia uma outra categoria de premiação - as narrativas escritas por pessoas comuns abordando a intergeracionalidade (relacionamento entre gerações) -. Ou seja, se jornalistas, que disseminam informação e formam opinião, não tinham, à época, maior conhecimento sobre o assunto, imagine pessoas, digamos, leigas, a respeito da longevidade. Era preciso adotar uma estratégia em duas frentes: didaticamente, explicar o que era longevidade; em paralelo, buscar mais e mais adesões à premiação, em todas as categorias, para fortalecer o tema e, consequentemente, o projeto já em sua primeira edição. Uma tarefa hercúlea", reforça Aguiar. Ele comenta, ainda, que era preciso conscientizar o cliente de que, na largada, seria muito difícil obter números muito expressivos de inscrição.

"Gradativamente, fomos adquirindo conhecimento suficiente sobre o assunto para elaborarmos o planejamento e cuidarmos da execução desse projeto. O resultado do grande esforço e do comprometimento de toda a equipe envolvida superou as expectativas iniciais. Ano após ano, o número de inscrições cresceu significativamente. Das pouco mais de 250 em 2011 (ano de lançamento do projeto) para quase 600 inscrições em 2019 (último ano, uma vez que, em razão da pandemia da COVID 19, o projeto foi suspenso).Ao todo, essa premiação obteve quase 3 mil inscrições", informa.

Mais que números, é importante avaliar o impacto positivo do projeto no atendimento ao seu objetivo de promover a maior exposição do tema na sociedade."Muitos jornais, por exemplo, passaram a ter seções exclusivas sobre longevidade, vimos nascer sites importantes para tratar do tema e emissoras de rádio e televisão lançaram programas específicos sobre envelhecimento", comemora Pedro Aguiar.

Paixão pelo tema leva a outras realizações

Em 2021, Pedro Aguiar, resolveu retomar o assunto da longevidade em suas atividades profissionais. "Esse tema nunca me saiu da cabeça e decidi, depois de dois anos, buscar uma forma de me aproximar dele novamente. Por conta de inúmeras jornadas para me atualizar sobre marketing digital, me deparei com um curso sobre podcast e entendi que isso poderia ser uma ótima ferramenta para divulgação desse tema. Gravei um episódio do podcast. Morri na praia. Acabei não levando o projeto adiante em razão da minha dificuldade, na época, de lidar com a tecnologia", diz, chateado.

Isso, contudo, não foi motivo para ele se desencantar com a intenção de continuar realizando um trabalho com o foco na longevidade. Ele acrescenta. "Antevi a oportunidade de colocar o conteúdo criado para o podcast num formato de programa de rádio. Por indicação da Eliana Pratta, apresentadora do programa Sol da Manhã, na Rádio Comunidade FM 106,3, de São Pedro, agendei em março deste ano uma conversa com a Celi Gasparotto, diretora da emissora, e apresentei a ela o texto para o podcast e comentei sobre o que imaginava para um programa de rádio.

Bingo! Meu primeiro programa foi ao ar em 25 de março e hoje estou já realizei 13 edições do SEMPRE É TEMPO", comemora. Ele agradece à Eliana pela indicação e à Celi pela oportunidade. "Realizo um sonho antigo e agradeço à Celi e à diretoria da Rádio Comunidade. Estou feliz e tenho certeza de que, a cada edição, esse programa só irá evoluir, trazendo informações de interesse dos nossos ouvintes", comenta, motivado.

A esse respeito, Rosely Arrojo, educadora e ex-secretária de Educação da Prefeitura de São Pedro, fez questão de opinar. "Como ouvinte assídua, afirmo que seu programa está cada vez melhor. Imagino as dificuldades de produzir e apresentar um programa de grande conteúdo informativo para os ouvintes, de estudar e selecionar temas para serem explorados e de contar com entrevistados que possam responder com qualidade e sabedoria questões tão importantes sobre o envelhecimento ativo e saudável. Sugiro para o futuro trazer informações sobre o conceito e a aplicação dos princípios da Cidade Educadora. Diferentemente do que boa parte das pessoas pensa, esse conceito não se restringe aos bancos escolares, mas se estende a todos os habitantes de uma cidade para a formação sobre os valores e as práticas da cidadania democrática: o respeito, a tolerância, a participação, a responsabilidade e o interesse pela coisa pública, seus programas, seus bens e serviços. Nesse particular, aborda questões relativas à acessibilidade e mobilidade urbana, que se relacionam diretamente com a população idosa".

Pedro Aguiar idealizou um programa contendo três blocos principais: Pílulas da Longevidade, contendo informações de cunho mais científico, como estatísticas do envelhecimento e informações sobre saúde do público idoso; Curtas & Novas, com a divulgação de notícias mais amenas sobre o tema; e Longevidade e Você, quando convida personalidades para abordarem um assunto mais específico relacionado ao envelhecimento ativo e saudável. "Longevidade é um tema transversal, aborda todos os segmentos da sociedade e deve ser de interesse de todas as pessoas, independentemente da idade. Aliás, é importante que os jovens comecem desde cedo a se preparar para o envelhecimento, afinal o tempo corre depressa em nossas vidas e teremos que encarar, logo mais, o envelhecimento", afirma.

O programa vai ao ar às sextas-feiras, quinzenalmente, de 11h às 12h. O próximo será em 12 de agosto.

Confirma os depoimentos dos entrevistados no programa SEMPRE É TEMPO

Jéssica Cosenza Martins - Fisioterapeuta. Quero agradecer ao Pedro pelo convite para participar desse programa no qual tive a oportunidade de falar sobre a importância da prática contínua da atividade física como uma medida preventiva e que contribui para retardar o envelhecimento do nosso corpo e também cuidar da saúde da nossa mente. Comentei também sobre o método Pilates, que considero um dos mais eficientes para a busca e manutenção do nosso equilíbrio, força e flexibilidade, atuando na prevenção de disfunções e desequilíbrios musculares que possam futuramente gerar dores e naturais limitações físicas impostas pelo tempo ao nosso corpo. Também foi essencial desmistificar a ideia de muitas pessoas de que Pilates é uma atividade física que tem foco somente no alongamento e é voltada somente para o público idoso e feminino. Ainda bem que, pouco a pouco, essa visão está mudando e mais pessoas, de quaisquer idades, estão aderindo ao Pilates.

Fabiano Liporoni - Crítico de Cinema. Sempre é tempo pra falar bem do Sempre É Tempo, programa do Pedro Aguiar na Rádio Comunidade FM.Fui um dos primeiros convidados do programa e usei meu conhecimento de cinema do meu próprio programa Já Viu? Pra falar de filmes e séries que abordam o tema da longevidade.No bate papo, falamos de como o audiovisual hoje em dia aborda melhor os personagens mais velhos, algo que não acontecia até poucos anos atrás. E o melhor da experiência foi poder falar deste tema tão importante e tão atual neste programa que fala exatamente de como a melhor idade é assim vista em nossos tempos.

André Juliano Berto Pinto - Dentista. Achei muito bom o programa SEMPRE É TEMPO na Rádio Comunidade, com Pedro Luisde Aguiar. Fui surpreendido com o convite para participar dando uma entrevista. Me senti especial em poder participar fornecendo esclarecimentos sobre a saúde bucal e sua importância para envelhecermos com ótima qualidade de vida. Mais uma vez muito obrigado Pedro, pela oportunidade e pelo carinho!

Genival da Silva - Tenor lírico, músico e maestro. No dia 27 de maio, tive a honra de participar do Programa SEMPRE É TEMPO do meu caro amigo Pedro Luis de Aguiar, pela nossa rádio Comunidade FM 106,3! Bom bate papo, boa música e a partilha de como a música pode nos trazer uma vida mais saudável e longeva!Pedro, além de ser um super baixo, um cantor de grande interpretação, ainda é um comunicador formidável! O papo fluiu que nem senti o tempo passar! Parabéns, pelo belo trabalho! Como é bom ter você por perto, sempre com assuntos sadios e ricamente culturais! Abraços musicais.

Flaviano Rodrigo Araújo - Advogado. Agradeço ao Pedro Aguiar pela oportunidade de esclarecer questões importantes acerca dos Direitos dos Idosos no seu programa SEMPRE É TEMPO, na Rádio Comunidade FM 106,3. Se todas as pessoas, independentemente de idade, conhecessem mais sobre esses direitos, claramente expostos no Estatuto do Idoso, e também praticassem, de fato, seus deveres para com a população longeva, com certeza os nossos idosos poderiam desfrutar do envelhecimento, uma etapa inerente à vida de qualquer um de nós, de maneira mais ativa e saudável. Por exemplo, não haveria episódios de violência física e psicológica, nem abusos no aspecto econômico dos mais longevos. Edilene Cristiani Leonardi - Arquiteta. Adorei participar deste Programa com este tema tão relevante em nossas vidas que é a Longevidade e o bem-viver. Penso que todos nós deveríamos nos preparar para ficar mais velhos. Desde pequenos deveríamos ser criados com esse conceito. E gradativamente sermos preparados para lidar com a longevidade da melhor maneira possível e com o nosso futuro de maneira sábia e planejada. É de extrema importância para nosso bem-viver e bem-estar. Estar preparado para envelhecer sabiamente, tanto fisicamente quanto financeiramente, é a grande valia para a vida! Nos livraríamos de tantas crises existenciais que acontecem em muitos períodos das nossas vidas! As "ditas" crises existenciais dos 40,50,60,70 e daí pra frente. Planejar nosso futuro é de grande sabedoria, nos proporcionando calma e tranquilidade para prosseguir pela trilha da vida. Planejar o futuro, mesmo que as mudanças de rota aconteçam, é uma forma de se preparar também para o inesperado.

AUDIÊNCIA PÚBLICA

Bebel reforça que ensino médio e de qualidade é direito da juventude

Seminário online reforça que o ensino médio e de qualidade é direito de todo jovem, como afirma a deputada estadual Professora Bebel

Em audiência pública promovida pelo seu mandato popular na Assembleia Legislativa do Estado de São Paulo, na noite de quinta (29), a deputada Professora Bebel reforçou que o ensino médio e de qualidade é direito de todo jovem e que trabalhará para que isso seja colocado em prática. O seminário online foi marcado por palestras dos professores doutores João Cardoso Palma Filho, professor titular aposentado da UNESP, e José Fernandes de Lima, da Universidade Federal de Sergipe, ex-presidente do Conselho Nacional de Educação e relator das diretrizes curriculares do ensino médio no CNE, responsável por analisar as Políticas e práticas curriculares e a Proposta para o Ensino Médio no Estado de SP.

Na palestra foi reforçado que as análises realizadas demonstraram a total inadequação e o caráter excludente das políticas do governo do PSDB para o ensino médio em São Paulo, com rebaixamento curricular e a total deficiência da formação dos estudantes para a continuidade dos estudos, para o mundo do trabalho e para a vida. "Assim, é possível e necessário romper com a dualidade entre formação geral e ensino profissional. Antes, é preciso integrar essas dimensões. É preciso investir na condições de ensino-aprendizagem e na formação dos professores", defende Bebel.

Aliado à imposição do PEI, que exclui grande parte dos estudantes, sobretudo os que trabalham ou que precisam exercer outras atividades, o velho "novo" ensino médio do PSDB, de acordo com a parlamentar, representa um verdadeiro desastre na educação paulista. "Queremos educação integral, que não necessariamente significa ensino em tempo integral, mais adequado ao ensino fundamental que ao ensino médio no Brasil", diz.

O entendimento tirado na audiência pública para que se possa construir de fato um projeto educacional para a juventude é necessário, por um lado, revogar a reforma do ensino médio e reformular a Base Nacional Comum Curricular (BNCC) e, por outro lado, retomar as diretrizes nacionais curriculares para o ensino médio, tornadas letra morta a partir do golpe de 2016, assim como muitas outras políticas educacionais que visam assegurar os direitos educacionais de toda a população. "Essa é a retomada de um debate extremamente necessário e que prosseguiremos, por meio de um seminário para aprofundamento e produzindo documentos e posicionamentos com embasamento teórico aliado às práticas educativas, para que possamos contribuir para a superação da atual situação e a abertura de novas perspectivas para a nossa juventude, com a implementação de um ensino médio que atenda aos interesses dos filhos e filhas da classe trabalhadora", ressalta a deputada Professora Bebel.

Divulgação

A deputada Professora Bebel durante a audiência pública que reuniu especialistas em educação pública

ALESP

Bebel protocola projeto para restituir direitos aos professores

A deputada estadual Professora Bebel (PT) acaba de protocolar na Assembleia Legislativa do Estado de São Paulo o Projeto de Lei 440/2022, que restitui aos professores estaduais direitos históricos que foram retirados pelo governo de João Doria e Rodrigo Garcia. O projeto já foi publicado no Diário Oficial do Estado do último dia dois e, com isso, passa a tramitar pelas comissões internas da Assembleia Legislativa, para somente depois ir a plenário, e, se aprovado, irá reparar diversos ataques cometidos contra os professores da rede estadual de ensino pelo governo do Estado, apesar dos apelos contrários feitos pela categoria, sob a liderança da deputada Professora Bebel.

Entre as propostas apresentadas pela deputada Professora Bebel estão a revogação da remuneração por subsídio, a volta das faltas abonadas, a questão das faltas aulas, as faltas médicas na medida adequada, assim como a consideração do tempo de serviço como mecanismo evolutivo na carreira do magistério e a GTN no valor de 20%. O projeto também trata da obediência exclusiva às regras de atribuição de aulas para as escolas que integram o Programa de Ensino Integral (PEI), inclusive para a desatribuição dessas mesmas aulas, além da introdução do critério da avaliação para o bom desempenho em substituição à punitiva avaliação de desempenho; a contagem do tempo de serviço para fins de adicionais quinquenais e sexta-parte, respeito à jornada do Piso Nacional do Magistério, que não está sendo cumprido pelo governo estadual, e a volta do ATPL.

A deputada Professora Bebel diz que será preciso uma grande mobilização da categoria, principalmente, para aprová-lo. "O meu mandato popular de deputada estadual está sempre na luta pelo respeito e a valorização dos profissionais da educação, essencial para a qualidade do ensino que nossas crianças e jovens merecem e precisam", destaca a deputada.

Divulgação

Professora Bebel apresenta PL em defesa dos direitos históricos dos professores

CULTURA

Edição da Semana Gustavo Teixeira chega com novidades

A edição 2022 do concurso de poesias que integra a 69ª Semana Gustavo Teixeira, promovida pela Prefeitura de São Pedro, vai ter mudanças. Agora, além da declamação de obras do poeta são-pedrense e autorais, os participantes poderão criar material audiovisual e outras formas de arte, como ilustração, charge, caricatura e escultura inspiradas nesta figura ilustre.

"Modificamos algumas coisas para atender o cotidiano e as mudanças que a sociedade enfrentou, principalmente com a pandemia. A proposta é despertar a comunidade para participação neste evento tão importante para a cultura são-pedrense", relata o coordenador de Cultura, Ivan Teixeira, responsável pela organização do evento.

As inscrições para o concurso podem ser feitas até o dia 28 de agosto pelo email semanagt2022@gmail.com ou presencialmente no novo endereço da Coordenadoria de Cultura, na rua Malaquias Guerra, 573, em três categorias: Declamação de Poesias Gustavianas, Obra inédita audiovisual inspirada em Poesias Gustaviana e Representação da Poesia Gustaviana em outros suportes artísticos. A seleção dos candidatos será feita em duas fases eliminatórias, com a fase final marcada para às 19h do dia 22 de setembro, no Centro de Eventos Jacintho José Fávaro, na Avenida Paschoal Antonelli.

Outra novidade deste ano envolve as premiações, que serão feitas em dinheiro, com prêmios que variam de R$ 200 a R$ 800. O regulamento completo e a ficha de inscrição podem ser consultados em https://www.saopedro.sp.gov.br/regulamento

Divulgação

O coordenador de Cultura, Ivan Teixeira, na Semana Gustavo Teixeira de 2021; edição deste ano terá mudanças

INOVAÇÃO

Losso Magazine inaugura Espaço Kids

É no segundo piso da loja que o cliente irá encontrar enxoval completo para o bebê até o infanto-juvenil

Com o objetivo de oferecer mais conforto e comodidade para os pais e para as crianças que frequentam a loja, a família do Losso Magazine inaugurou no dia 30 de julho o Espaço Kids. É no segundo piso, num espaço temático e totalmente decorado e planejado para o público infantil que o cliente irá encontrar enxoval completo para o bebê até o infanto-juvenil. A acessibilidade está garantida com o elevador.

Para festejar a novidade, o sábado também foi marcado por muita diversão. Quem doou um quilo de alimento pode curtir um delicioso passeio de trenzinho com toda família. Além de distribuição gratuita de algodão doce, personagens infantis passaram o dia interagindo com as crianças. Com o cartão próprio da loja, o cliente pode parcelar suas compras em até seis vezes sem juros, além disso, na primeira compra o desconto é de 10%.

SERVIÇO: A loja Losso Magazine fica na rua Veríssimo Prado, 419, bairro Santa Cruz. O atendimento é de segunda a sábado, das 9h às 18h. Telefone: (19) 3481-1480. Site: www.lossomagazine.com.br. Facebook/modalossomagazine.Instagram/@modalossomagazineinfantil. Fotos: Daniella Oliveira

Daniella Oliveira

A família da loja Losso Magazine recebeu dezenas de crianças e familiares para inauguração do Espaço Kids. Passeio de trenzinho, algodão doce e personagens infantis marcaram a data com muita alegria e diversão

CASH CAMBIO

Você quer conhecer a Argentina?

Compre Pesos conosco!

Rua Voluntários de Piracicaba
Nº 583 - Piracicaba
CEP: 13400-290

19 3422-4325 | 19 3422-4415

@cash_cambio

Proteja quem você ama.

Conte com a Assistência Saúde Telhanorte.

Descontos:
- Consultas médicas e odontológicas
- Medicamentos: entre 15% e 80% de desconto em ampla rede de farmácias
- Exames: até 80% de desconto

Orientação inicial:
por profissionais de enfermagem, com funcionamento 24h.

Telemedicina:
atendimento feito por médico via vídeo chamada.

Orientação Psicológica:
esclarecimentos de dúvidas sobre terapia e apoio emocional, feito por psicólogos.

Concierge da Saúde:
para fazer agendamentos na rede credenciada, de forma personalizada

É muito barato ficar protegido:

Assistência Individual por apenas: R$ 22,90/mês

Assistência Familiar por apenas: R$ 29,90/mês

Nossos parceiros: alper Saude

Peça a sua Assistência Saúde Telhanorte em:
telhanorte.com.br/servicos/assistencias/saude

telhanorte

RMP RÁDIO METROPOLITANA DE PIRACICABA

RÁDIO METROPOLITANA PIRACICABA

(19) 3058-3030

WWW.RMPTV.COM.BR

Fia & Faé EDÍCULA

(19) 982986398

LOCALIZADA NO MONTE FELIZ
PIRACICABA - SP

Daniella Oliveira

Por um projeto de nação que supere o oportunismo eleitoral

Professora Bebel

O Partido dos Trabalhadores tem uma luta histórica pelos direitos da classe trabalhadora e das populações vulneráveis. Não por acaso, foi o nosso partido, nos governos Lula e Dilma, que instituiu os mais exitosos programas de transferência de renda e de apoio aos segmentos sociais que mais precisam, exemplo para o mundo e replicados em diversos países. Fome Zero, Bolsa Família, Minha Casa, Minha Vida, Prouni e ampliação de programas de assistência social mudaram a face do nosso país, tiraram o Brasil do Mapa da Fome da ONU e promoveram uma inédita mobilização social, quando mais de 32 milhões de brasileiros e brasileiras saíram da pobreza para a classe média baixa.

Mesmo retirado do governo pelo golpe de 2016, nosso partido manteve e mantém os mesmos compromissos. Durante o governo Temer lutamos contra todos os retrocessos trabalhistas e sociais e prosseguimos essa luta, ainda com maior empenho no governo genocida e destruidor de Bolsonaro. Foram da bancada do PT no Congresso Nacional, em aliança com outros partidos de oposição e parlamentares progressistas, as iniciativas para mitigar os graves os efeitos sociais da pandemia do novo Coronavírus.

Entretanto, o Governo Bolsonaro, negacionista da própria pandemia e empenhado em aplicar de forma radical a política neoliberal do "Estado mínimo" e destruição das conquistas inscritas na Constituição de 1988, rejeitou essas medidas e manobrou para impedir sua aprovação. Apesar disso, o trabalho da oposição e a mobilização social, com todas as suas limitações, conseguiu a aprovação do Auxílio Emergencial assim como, mais tarde, a instituição de medidas de apoio aos produtores culturais e outras.

Todos se recordam que Bolsonaro queria liminar o Auxílio Emergencial a R$ 400,00. A luta social conseguiu impor os valores de R$ 600,00 a R$ 1.200,00. Esses recursos foram a garantia de sobrevivência para milhões de brasileiros e brasileiras. Bolsonaro foi o único deputado federal a votar contra o Fundo de Combate à Pobreza em dezembro de 2000. Devemos lembrar também que ele e seus aliados sempre se manifestaram

> **Mesmo retirado do governo pelo golpe de 2016 nosso partido manteve e mantém os mesmos compromissos**

contra programas de transferência de renda e diziam que o Bolsa Família era "esmola" e que levavam seus beneficiários a se manterem no ócio e as mulheres pobres a terem diversos filhos para obterem valores maiores.

Você, leitor e leitora, deve estar se perguntando porque recordo todos esses fatos. Eu os recordo para denunciar o oportunismo eleitoral do senhor Jair Bolsonaro, que acha que pode comprar a consciência e o voto do povo brasileiro com medidas eleitoreiras pouco antes das eleições de outubro. O aumento do Vale Gás (que, diga-se foi projeto do PT), pagamento de auxílios a taxistas e caminhoneiros e a ajuda financeira a milhões de brasileiros em situação de vulnerabilidade são medidas que há muito defendemos. Entretanto, Bolsonaro tomou essas iniciativas apenas agora e, ainda assim, limitadas até dezembro de 2022. Um verdadeiro escândalo!

O projeto do governo aprovado contém ilegalidades, como a possibilidade de decretação de Estado de Emergência, que pode abrir caminho para medidas autoritárias. A limitação do valor do Valor em R$ 600,00 faz com que o Auxílio Brasil apenas atenue um pouco a miséria existente no país. Em contrapartida, o chamado orçamento secreto deixa o controle das receitas da União na mão do chamado "Centrão" na Câmara dos Deputados, direcionando verbas de acordo com os interesses eleitorais do Governo Bolsonaro e sua base de apoio.

O que o povo brasileiro realmente precisa é da eleição de um governo responsável, comprometido com os seus direitos e com a construção de uma nação soberana, justa, solidária. Isso passa, sim, pela adoção de políticas sociais sérias, mas também, pela aplicação de um projeto gerador de emprego e renda e que abra um novo ciclo de desenvolvimento econômico e social para o nosso país.

Professora Bebel, deputada estadual pelo PT

Mobilização da enfermagem

Alexandre Padilha

A mobilização do Fórum Brasileiro de Enfermagem, Conselhos Regionais de Enfermagem, sindicatos, entidades e dos enfermeiros de todo o país fez com que o Presidente da República sancionasse o Piso Nacional da Enfermagem que provamos, junto ao conjunto de trabalhadoras e trabalhadores, ser possível garantir um piso digno para enfermagem sem prejuízos ao orçamento.

A sanção da lei é vitória da enfermagem brasileira e ela define o piso salarial de R$ R$ 4.750 para enfermeiros e 70% desse valor para os técnicos de enfermagem (R$ 3.325) e 50% para auxiliares de enfermagem e parteiras (R$2.375) já a partir desse ano. Agora, a revisão dos salários precisa ser realizada em cada estado e cidade, em todos os serviços de saúde do Brasil.

Foi muito gratificante poder acompanhar de perto esse processo junto a esses profissionais que dedicam suas vidas diariamente para cuidar da nossa saúde. Sempre digo que essa lei é o maior reconhecimento que o Congresso Nacional e o governo brasileiro poderiam oferecer à categoria. Outra ótima notícia veio da Câmara dos Deputados: derrubado o rol taxativo da Agência Nacional de Saúde Suplementar (ANS) e aprovada nova lei que assegura o direito e respeito aos usuários de planos de saúde nos atendimentos e tratamentos de acordo com o que está estabelecido no Código de Defesa do Consu-

> **Piso Nacional da Enfermagem sancionado e rol taxativo derrubado**

midor, sendo a lista ANS apenas uma referência básica.

Com isso, derrubamos o chamado rol taxativo e garantimos que em qualquer tratamento com evidência científica ou reconhecimento em agências internacionais, os planos de saúde serão obrigados a assegurar tratamento integral aos seus usuários. O projeto segue para o Senado Federal e também faremos pressão para que seja aprovado o quanto antes na Casa.

Alexandre Padilha, médico, professor universitário e deputado federal (PT-SP)

ATRAÇÃO

Águas de São Pedro recebe em agosto encontro Top Cars

Carros esportivos de alto nível irão percorrer as ruas de Águas de SãoPedro em agosto. Está agendado para o dia 6 deste mês o 1º Encontro TopCars que promete agitar a estância. A exposição será das 11h às 20h noBoulevard.

Essa é a primeira vez que o município vai organizar um evento voltadopara estes protótipos especiais. A intenção, segundo o prefeito JoãoVictor Barboza (Cidadania), é que o encontro passe a integrar ocalendário anual de eventos da cidade. "Nós já temos eventos que tratam sobre os carros antigos, carroscustomizados, entre outros do setor que movimentam e muito a economia deÁguas de São Pedro. Agora surgiu a oportunidade de trazer o Top Cars.Não tenho dúvida de que será um sucesso", disse.
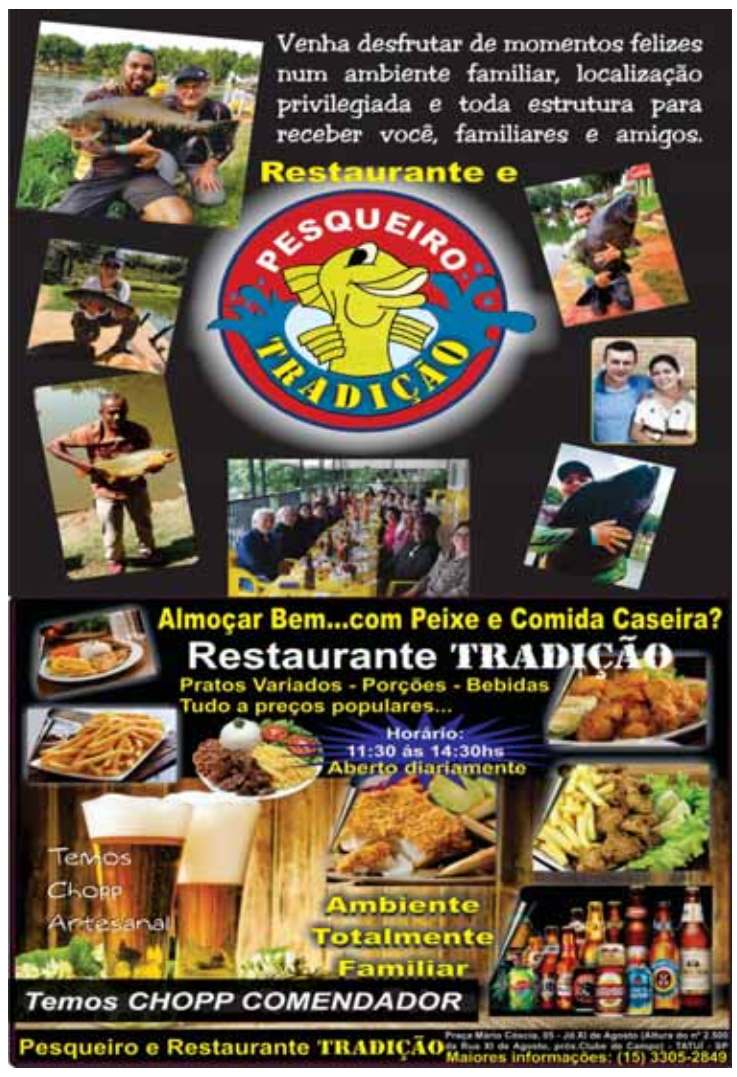
E a programação musical será de ponta: das 14h às 16h30 é a vez da bandaSeo Roque; das 17h às 19h, a SOS Mondo agita o pessoal; e das 20h às22h, sobe ao palco o grupo The Fishes.Toda a exposição e programação são gratuitos.