Piracicaba - Rio das Pedras
São Pedro - Águas de São Pedro
Mombuca - Saltinho - Anhembi
Charqueada - Laranjal Paulista
Jumirim - Cerquilho - Iracemápolis

A TRIBUNA
PIRACICABANA

atribuna@atribunapiracicabana. com.br
www.atribunapiracicabana.com.br
Tel: (19) 2105-8555

Diretor: Evaldo Vicente
(19) 99787-0969

Quarta-feira, 24 de agosto de 2022

Ano 49
nº 12.816

Filiado à Adjori-SP e Sindjori-SP

R$ 2,00

Prefeitura abre concurso para preencher 29 vagas

Organização, a aplicação e a avaliação das provas ficarão a cargo da Fundação para o Vestibular da Universidade Estadual Paulista (Vunesp)

A Prefeitura abriu concurso público para preencher 29 vagas nas áreas de Saúde e Educação, para os cargos de professor de educação física (6), médico (19), analista de laboratório (1), cirurgião dentista (1), enfermeiro (1) e fonoaudiólogo (1).

Os respectivos editais 07/2022 (Educação) e 08/2022 e 09/2022 (Saúde) foram publicados na segunda-feira, 22, no Diário Oficial do Município, sendo que as inscrições serão abertas no dia 02 de setembro e poderão ser feitas até o dia 22 de outubro pelo link www.vunesp.com.br .

A organização, a aplicação e a avaliação das provas ficarão a cargo da Fundação para o Vestibular da Universidade Estadual Paulista (Vunesp).

Segundo o secretário de Administração (Semad), Dorival José Maistro, a equipe do Departamento de Recursos Humanos vem trabalhando intensamente junto às secretarias e Vunesp para realização dos concursos, principalmente para atender recomposição dos quadros de funcionários, conforme orientação do prefeito Luciano Almeida, visto que com ocorrência da pandemia, de aposentadorias e até demissões, todas as Pastas necessitam de funcionários para atender a demanda de serviços e atendimento ao cidadão.

EDITAIS - O edital nº 08/2022 apresenta 19 vagas para médicos, cujo requisito é de nível superior e as remunerações variam de R$ 1.416,94 a R$ 11.735,41. Os cargos oferecidos são: atendimento domiciliar (CR): auditor 20h (1), cirurgião geral, (1), dermatologista (CR); do trabalho (1), gastroenterologista (1), geriatra (1), infectologista (1), neurologista clínico (1), neurologista infantil (1), oftalmologista (CR), ortopedista (1), otorrinolaringologista (1), plantonista clínica médica (1), plantonista ortopedista (1), plantonista pediatra (1), pneumologista (1), pneumologista infantil (CR), psiquiatra (1), reumatologista (1), ultrassonografista (1), urologista (1) e vascular (1).

O edital nº 09/2022 oferece quatro vagas para cargos de nível superior, com vencimentos que oscilam entre R$ 4.628,49 e R$ 6.173,55 nas funções de analista de laboratório (1), cirurgião dentista plantonista (1), enfermeiro de PSF (1) e fonoaudiólogo (1).

O edital nº 07/2022 reúne seis vagas para o posto de professor de Educação Física, sendo uma oferta para professor de educação física 20 horas e cinco para professor de educação física 40 horas. Os salários variam de R$ 2.735,49 a R$ 4.539,36, respectivamente. Interessados devem possuir curso superior completo em educação física (bacharelado ou licenciatura plena) e registro no Conselho Regional de Educação Física (CRE).

Divulgação

CUIDADO, ESCORPIÕES

De janeiro até 22 de agosto, foram registradas 783 ocorrências de picada de escorpiões na cidade, sem registro de óbitos. Mesmo sendo um indicador menor ante o do ano passado - quando foram registrados 789 acidentes no período, sem mortes - é preciso reforçar a atenção da população. "O número é preocupante e precisamos alertar os piracicabanos. Mesmo este ano registrando menos casos que em 2021, é possível evitar os acidentes com estes peçonhentos tomando cuidados rotineiros em casa", destacou Filemon Silvano, secretário de Saúde. **A6**

Emdhap tem vaga de estágio para estudantes de Direito

A Emdhap (Empresa Municipal de Desenvolvimento Habitacional de Piracicaba) está com vaga de estágio para estudantes do curso de Direito. Interessados devem enviar currículo para o e-mail rh.emdhap@emdhap.sp.gov.br até dia 29/08. Para a vaga é necessário que o candidato esteja cursando do 4º ao 8º semestre da graduação em Direito, tenha boa redação e domínio do Pacote MS Office.

Criada em 1990, por meio da Lei Municipal 3.238/90, a Emdhap nasceu com o intuito de elaborar e executar políticas públicas da habitação no município. Com mais de 30 anos de fundação, a Empresa Municipal de Desenvolvimento Habitacional implantou diversos núcleos habitacionais, removeu famílias de áreas de risco para lotes urbanizados, viabilizou projetos e deu assistência técnica a obras, bem como forneceu plantas para construção de casas. O telefone para contato é (19) 3412-2222.

Guilherme Leite

DESENVOLVIMENTO SUSTENTÁVEL

Gestor de propriedade imobiliária, Rui Cassavia Filho (foto) apresentou a palestra "Desenvolvimento socioeconômico rural sustentável" ontem, 23, na Escola do Legislativo "Antonio Carlos Danelon - Totó Danelon", da Câmara Municipal de Piracicaba. De acordo com ele, em Piracicaba, o território ocupado pela zona urbana é de cerca de 16,94% do solo, isto é, 233,36 quilômetros quadrados da área total de 1.376,91 quilômetros quadrados. Já a ocupação em parcelamentos ou condomínios urbanos é de mais de 180 núcleos informais urbanos consolidados ou não. **A7**

GILMAR - I

O presidente da Câmara, Gilmar Rotta (PP), seguiu as recomendações do Capiau, idoso e cansado, e tomou a palavra para explicar - ou melhor, se justificar -, a respeito das notícias sobre o aperto financeiro do Legislativo - noticiado na imprensa local. "Está tudo redondinho", disse, sobre o orçamento. Mas vale lembrar que, segundo o próprio Setor Financeiro da Casa, a peça foi mal dimensionada por conta de alguns fatores, como a retomada pós-pandemia e a reposição salarial dos servidores.

GILMAR - II

Não deu para entender o motivo de tanta exaltação - ao ponto de constranger a vereadora Rai de Almeida, que ocupava a tribuna e gentilmente cedeu aparte. Já que tem dinheiro para cumprir os compromissos - obrigação de todo gestor público - e o presidente - licenciado até 2 de outubro - disse que está tudo certo e "redondinho", então, que se discuta publicamente. Não deu para entender a hesitação em discutir o assunto no Plenário da Casa. Com a palavra...

COBROU

Zezinho Pereira (União Brasil) cobrou recursos para o tratamento de autistas em Piracicaba. Ele lembrou que apresentou uma emenda para que a Prefeitura destinasse recursos para o tratamento de autistas. "O vereador André Bandeira (PSDB) assinou junto, mas não tivemos êxito. Tivemos a informação de que o prefeito faria por iniciativa própria, mas isso não aconteceu", disse, ao cobrar o posicionamento dos nobres colegas. "Dizem que são favoráveis, mas votam contra."

FOME

A vereadora Rai de Almeida informou que Piracicaba tem 14 mil pessoas passando fome e lembrou da campanha, capitaneada pela primeira-dama, Andreia Almeida, para suprir a necessidade das pessoas. "Se não tivermos políticas públicas, não basta somente uma campanha de arrecadação de cesta básica para fazer a distribuição, precisamos dessa discussão na sociedade para que nós possamos fazer, de fato, a abolição da fome no nosso país", apontou.

BURAQUEIRA

O vereador Paulo Camolesi (PDT) ocupou a tribuna da Câmara para criticar a situação da qualidade das vias públicas em diferentes regiões do Município. "Está uma buraqueira disgramada", apontou, ao salientar que já fez ofícios o envio da operação tapa-buraco da Semob (Secretaria de Obras). "Pedimos para os bairros Jardim Amã, Primeiro de Maio, onde tinha um buraco violento, na rua Santa Catarina, e ainda na avenida Rio das Pedras, que é muito movimentada", disse.

A CONTA CHEGOU

Demorou, mas infelizmente a conta das dívidas da Unimep com fornecedores e ex-funcionários chegou. A Rede Metodista apresentou novo plano de recuperação judicial, assim vai ganhando tempo na Justiça e deixando cada vez mais tristes os que não receberam por anos de serviços prestados. A mais recente vítima é a Escola de Música Maestro Mahle. Perdem a cidade e a cultura local.

ESFORÇO

Mesmo com o esforço concentrado nas redes sociais, será difícil levantar os milhões necessários para a compra do atual prédio, em vias de ser leiloado, para a continuidade das atividades no local. Das várias sugestões enviadas ao Capiau, a mais lógica seria a de transferir a Escola para o Campus Taquaral, e ocupar o teatro de lá, praticamente abandonado há anos.

ITINERANTE

Louvável a iniciativa do vereador Thiago Ribeiro, de criar um gabinete itinerante pelos vários bairros da cidade. Oriundo do Centro Cultural de Santa Terezinha, ele aprendeu no dia a dia como gestor sobre a necessidade de relacionamento direto com as necessidades da população. Aqui e ali despontam comentários favoráveis ao desempenho do vereador. Um nome a ser lembrado para a futura presidência da Câmara?

MANDATO COLETIVO

A estratégia do Partido Verde de constituir vários candidatos em torno de um nome, o Mandato Coletivo, deve ser experimentada novamente nestas eleições a deputado estadual, com João Scarpa à frente. O partido também terá o nome forte do ex-candidato a vice em Campinas, Adalberto Maluf. Dobradinha pode prosperar na cidade.

PRESIDENCIÁVEIS

Pros e contras, o Capiau recebeu bombardeios no zap. Todos acham que Jair Bolsonaro "venceu" o duelo contra a estratégia da Globo. E todos acham que perdeu. Só mesmo as urnas, em 2 de outubro, para confirmarem os efeitos dos duelos nas TVs, emissoras de rádio e redes.

INAUGURAÇÕES

Previstas para hoje, 24, as inaugurações dos comitês dos candidatos a federal Edvaldo Brito (Avante) e Daniel Koga, do Novo. As duas acontecem no mesmo horário, às 19h. As campanhas estão tomando vulto.

Edição: 16 páginas

A13 a A15

Coluna do Quartarollo

O sétimo dia

Camilo Irineu Quartarollo

Naquele dia, diz o Gênesis, Deus descansou. Até Ele! Alguns caipiras o viram pescando nas barrancas do Piracicaba, outros alegam que o Altíssimo descansa nas nuvens brancas, em home office. Entretanto, o milagre doprogresso nos traria a felicidade, seríamos como deuses num sábado ensolarado. O milagre da tecnologia!

Disseram-nos que a tecnologia nos daria mais tempo de vida para o lazer, para descanso e convívio com a família. Nossos avós pararam de usar as enxadas com o aparecimento dos tratores. Com os eletrodomésticos as donas de casa viraram "feiticeiras do lar".

NoBrasil ingênuo não havia tantas macieiras como no paraíso do éden, mas laranjais. Milagres?! Bolo de laranja. Aqui-se bate o bolo do milagre econômico, daí você espera o bolo crescer e espera... Quando crescer sobram as migalhas ao povão, se sobrar, daí distribuem nas vésperas das eleições!

Esse "bolinho" não chega às classes D e E. O pobre faminto busca como cão "um de comê" - não chame essas aspas de chula não. O "um de comê" pode ser qualquer coisa que possa servir de alimento, mesmo no lixo próximo, como um pão duro que seja, um biscoito quebrado, restos divididos solidariamente com algum vira-lata ou com quem precise. A riqueza do brasileiro é seu coração, mesmo angustiado pela fome. É vivo, pulsante, solidário e até alegre. É um forte, um hércule-quasímodo, diz Euclides da Cunha. Não há que se profanar nossa redenção com um coração emprestado, nem que seja o do D. Pedro I, temos o nosso.

No nordeste brasileiro, na seca

O principal produto do mercado é o empobrecido em série

dos anos noventa e sem políticas públicas, diziam-se que comiam ratos e calangos para sobreviver. Em 19 de novembro de 1991, Xico Sá publica na Folha de São Paulo sobre o homem-gabiru, um morador de Engenho da Bondade, Pernambuco, cujo cardápio eram ratos. O nome Engenho da Bondade parece ironia. Que bondade, hein?! A ironia faz parte de nossa história, diga lá Machado de Assis. O Brasil não se emancipa, produz mais empobrecidos que soja.Depois da Independência continuaram os mesmosempobrecidos da nação, depois da República, depois da imigração europeia e depois dos planos econômicos e... ainda hoje os mesmos brasileiros empobrecidos!

O principal produto do mercado é o empobrecido em série. Temos empobrecidos trabalhando até o esgotamento eos desalentados que não são "empreendedores", achando que o são por suas ineficiências e culpa. É que o mercado mantém uns como empreendedores individuais, mas ameaçando-os com a exclusão do paraíso.

A nova ordem de coisas almejada pela tecnologia não se concretizou nem para classe média. O deus mercado, o da felicidade, a sequestra, prende os seus sonhos com seus medos. O que vemos dos "benefícios" da tecnologia é a mesma maldade de origem.

Apesar da casa inteligente e do 5G, demitem-se milhões de trabalhadores, o "homeoffice" virou marca de gestão à distância, para cumprir metas, inclusive no sétimo dia.

———

Camilo Irineu Quartarollo, escrevente, escritor, autor de crônicas, historietas, artigos e livros

A extrema direita e o retrocesso da Democracia

Eduardo Annunciato (Chicão)

A política é sensível e dinâmica, seja em função de demandas sociais novas ou não atendidas, ou da interdependência instalada a partir da globalização e a atuação das grandes corporações que acabam submetendo a ação política aos anseios econômicos das elites dominantes. O caminho é sinuoso, com inúmeras armadilhas que desqualificam o debate político e abrem espaço para que aventureiros sustentados por discursos populistas e inconsequentes ocupem, de forma legítima, mas pouco republicana, a Câmara dos Deputados.

A prática política nacional vive um significativo retrocesso em termos de produção de leis de interesse da população, de desrespeito aos princípios republicanos, à ética jurídica, à honestidade no trato da coisa pública. Os grupos econômicos cooptaram a maioria dos deputados, sejam os marujos de primeira viagem ou os decanos do Poder Legislativo.

O que falar de uma atuação política onde 68% da Câmara dos Deputados votam contra o meio ambiente, indígenas e trabalhadores rurais? O que esperar de centenas de deputados que ferem de morte a fiscalização ambiental, precarizam a legislação trabalhista, dificultam o acesso aos benefícios sociais, mas, escancaram as portas da impunidade para infratores ambientais e empresários inescrupulosos, respaldados pela impunidade estatal?

São inúmeras as manifestações de organizações defensoras do meio ambiente e de trabalhadores que atuam nos setores de água, saneamento, meio ambiente e energia que não encontram eco junto aos deputados acometidos pela febre rural, que criminosamente aprovaram o uso de agrotóxicos, fecharam os olhos para a legalização da grilagem de terras públicas, apoiaram a criação do auto licenciamento ambiental, o enfraquecimento das agências ambientais, sucateando e desmontando o IBAMA, a FUNAI, o INPE, dentre outros.

Os efeitos nocivos do orça-

A prática política nacional vive um significativo retrocesso em termos de produção de leis de interesse da população

mento secreto e a definição da pauta de votação encaminhada pelo presidente da Câmara Federal precisam ser destacadas com letras garrafais e é necessário um duro questionamento sobre o fato de que dos 20 piores deputados que aprovaram aberrações como as acima citadas, 14 estão em seu primeiro mandato e que 13 deles pertencem ao PL, não é uma simples coincidência.

É preciso lembrar aos militares em diversos órgãos públicos, que no passado não muito distante, pregavam a defesa e a ocupação do espaço amazônico nacional, com exemplo podemos citar o Projeto Calha Norte criado em 1995 no governo Sarney, e em 2002, o Projeto SIVAM (Sistema de Vigilância da Amazônia) que tinha como uma de suas responsabilidades a coleta de informações sobre desmatamentos e queimadas irregulares, controle do tráfego aéreo da região, além de monitorar o narcotráfico e o contrabando.

Somente 30% dos brasileiros ainda confiam nas Forças Armadas. Durante a Segunda Guerra Mundial, os pracinhas dividiam sua ração com civis italianos e hoje, boa parte dos militares dá as costas para 33 milhões de civis que passam fome no país e se cala quando o Brasil é considerado um pária ambiental e político, graças ao casamento de uma direita burra com uma classe política venal e despreparada.

———

Eduardo de Vasconcellos Correia Annunciato (Chicão), presidente licenciado do Sindicato dos Eletricitários de São Paulo e da Federação Nacional dos Trabalhadores em Energia, Água e Meio Ambiente (FENATEMA).

Cinco anos antes da Independência do Brasil

João Ribeiro Junior

O ano de 1817 marcou na História do Brasil um ano de grande agitação, uma revolta séria irrompeu, naquele ano, em Pernambuco, com ramificações nas outras províncias. O Recifes levantou contra o domínio português. Poucos dias depois (6 de março de 1817), cinco anos depois as províncias da Paraíba e do Rio Grande do Norte, lideradas por Pernambuco (do qual fazia parte, na época), também se rebelaram, e como os inconfidentes mineiros, o Brasil foi independente, de fato, pela primeira vez.

Em Pernambuco foi proclamada uma república e por mais de dois meses, pela primeira vez os brasileiros tiveram governo próprio, constituição, exército, esquadra e até embaixada no exterior. Além de decretarem a economia política, na, proclamou-se a igualdade social e a liberdade religiosa, de pensamento e de imprensa, e não só tentaram acabar com a escravidão, mas, também com a discriminação contra negros e mulatos. Tudo, também, pela primeira vez no Brasil. A repreensão ao movimento não causou apenas uma vítima. Considerando que o Recife tinha entre 30 e 40 mil habitantes, na época, além de mais de 800 degredados foi uma barbárie, entretanto muitagente conhece a história da bandeira de Minas Gerais, do triângulo mineiro, porém desconhece (professores e alunos, principalmente) a bandeira azul e branca, mas não o significado do sol, a estrela, o arco-íris e a cruz na bandeira de Pernambuco.

Umas das causas da revolução de 1817 foi a rivalidade existente entre portugueses e brasileiros, em Pernambuco E o descontentamento contra o governador Caetano Pinto de Miranda. Conspirava-se nos cenáculos da maçonaria. Havia banquetes em que os conspiradores estabeleciam os planos da revolta. Mas banquetes de caráter estritamente nacionalista. Nada de pão de trigo, porque o trigo vinha de Portugal. Comia-se pirão de farinha de mandioca. Nada de vinho, que também era importado do Reino, mas a legítima e nacional aguardente de cana, nossa conhecida pinga.

Soube o governador da conspiração e deu logo ordem de prisão para os oficiais brasileiros envolvidos na conjura, foi isso na véspera dadata marcada pelos revoltosos para o começo da revolta, Barros Lima, um deles apelidado "Leão Coroado", vê na hora da prisão, que não é possível esperar

O Recife se levantou contra o domínio português

mais. O brigadeiro português encarregado da prisão dos oficiais brasileiros suspeitos chama-os de infames e traidores O insulto é por demais pesado. E Barros Lima tira da espada e atravessa com ela o corpo do brigadeiro. Depois, estendendo a espada ensanguentada, em saudação romana, grita para seus colegas: "Juremos vencer ou morrer pela pátria! " E todos responderam: "Viva o Brasil! " Estava iniciada a revolução. Elege-se um governo provisório. O povo, na rua, grita: "Viva a Pátria"! "Mata o marinheiro"! (nome dado pelos revoltosos contra os portugueses). O governador português foge do palácio e se refugia numa fortaleza. E toma urgentesprovidências, contra a revolução. Mandou prender um dos chefes, Pais de Andrade, que comandava a revolta nas províncias do Ceará. Paraíba e Rio Grande do Norte. Aderiram à revolução vários padres, que sem armas, a não ser suas palavras, excitavam os revolucionários. O governo, não perdeu tempo, e mandou executar alguns líderes: no Ceará, o padre Mororó, e no Recife, Frei do Amor Divino Caneca, que deveriaser garroteado, em praça pública. No momento da morte pelo garrote (instrumento de tortura usado em Portugal e na Espanha, para estrangular o prisioneiro sentado, apertando-lhe o pescoço vagarosamente). O carrasco do garrote recusou a fazê-lo, mandaram então que se soltasse o negro Agostinho Vieira, réu de pena de morte, cuja sentença seria revogada, mas que, por sua vez, recusa também executar o frei. Os soldados portugueses indignados com a recusa do prisioneiro, matam-no a coronhadas. Frei Caneca, então, foi fuzilado.

Entre outros revolucionários da nacionalidade para um Brasil acima de tudo, que foram executados pelo governo português, destacaram-se o padre Roma, na Bahia, e o padre José Martiniano de Alencar (pai do escritor Jose de Alencar), no Ceará. Foram mortos, também, os padres João Ribeiro, Miguelino, Pedro Tenório, Antônio Pereira, além de numerosos outros revolucionários. Por fuzilamento, e os membros do governo revolucionário pelo garrote. Essa revolução de patriotas por um Brasil acima de tudo, recebeu o nome de "Confederação do Equador".

———

João Ribeiro Junior, advogado, (USP) docente de Direito Constitucional e de História, doutor em Educação, mestre em Filosofia (Unicamp)

Eleições 2022

José Osmir Bertazzoni

Iniciamos a campanha eleitoral oficialmente na última terça-feira (16), com dois atos simbólicos dos dois principais candidatos. O atual presidente, Jair Bolsonaro, participou de uma manifestação em Juiz de Fora, em Minas Gerais, onde, em 2018, foi esfaqueado por um demente (esse fato até hoje ainda não foi explicado se verdadeiro ou mais uma farsa comum na política bolsonarista). Lula foi para uma fábrica da Volkswagen em São Bernardo do Campo, no interior de São Paulo, onde iniciou na política como dirigente sindical.

De origem humilde, migrou ainda criança de Pernambuco para São Paulo com sua família. Foi metalúrgico e sindicalista, época em que recebeu a alcunha de "Lula", forma hipocorística de "Luís". Durante a ditadura militar, liderou grandes greves de operários no ABC Paulista e ajudou a fundar o PT, em 1980, durante o processo de abertura política. Lula foi uma das principais lideranças do movimento Diretas Já, no período da redemocratização, quando iniciou sua carreira política.

Durante a passagem de Lula pelo governo, o Brasil mudou de cara e se tornou reconhecido e respeitado nacional e internacionalmente; período que um país, antes tomado pela miséria e pela fome, se transformou em uma das mais fortes economias globais com o pagamento de toda dívida externa braseira com o FMI (Fundo Monetário Internacional). Durante seus dois mandatos, empreendeu reformas e mudanças radicais que produziram transformações sociais e econômicas no Brasil, que triplicou seu PIB per capita e alcançou o grau de investimento. Na política externa, desempenhou um papel de destaque, incluindo atividades relacionadas ao programa nuclear do Irã, ao aquecimento global, ao Mercosul e aos BRICS. Lula foi considerado um dos políticos mais populares da história do Brasil e, enquanto presidente, foi um dos mais populares do mundo.

A primeira pesquisa publicada na quinta-feira, 18 de agosto, sobre intenção de voto nas próximas eleições, é do Instituto Datafolha. De acordo com o levantamento, Luiz Inácio Lula da Silva, do Partido dos Trabalhadores (PT), mantém 47% das intenções de voto, resultado inalterado em relação às duas pesquisas anteriores. O ex-presidente se confirma, portanto, como favorito sobre o atual presidente, Jair Bolsonaro, que melhorou sua intenção de voto em três pontos percentuais, de 29%, que tinha há um mês, para 32%, reduzindo assim a vantagem de Lula de 18 para 15. Pontos. Segundo o Datafolha, existe a possibilidade de o ex-presidente vencer as eleições no primeiro turno por uma pequena margem de 51%, enquanto Bolsonaro obteria 35% dos votos válidos.

Este fenômeno pode ser explicado pelo fato de Bolsonaro ter introduzido, neste mês, aumentos na ajuda social

Se, por outro lado, fôssemos para o segundo turno em 30 de outubro, Lula sairia melhor, com 54 por cento das preferências contra 37 por cento de Bolsonaro, enquanto a pesquisa de julho passado deu aos dois, respectivamente, 55 e 35 por cento em uma possível votação. Mesmo a última pesquisa divulgada confirma uma situação de extrema polarização entre os dois candidatos, de modo que as considerações a serem feitas são de que, enquanto Bolsonaro conseguiu reduzir a desvantagem em relação a Lula, na terceira posição Ciro Gomes se confirma com 7%, o 'único que se destaca de um grupo de candidatos com cerca de 2 por cento. Levando em conta que, em maio passado, Lula estava à frente do atual presidente em 21 pontos, e que em julho sua vantagem foi reduzida para 18 pontos, a tendência de Bolsonaro de diminuir a distância de seu oponente parece se confirmar.

Este fenômeno pode ser explicado pelo fato de Bolsonaro ter introduzido, neste mês, aumentos na ajuda social de 400 para 600 reais de seu programa Auxílio Brasil, com o qual ele substituiu o Bolsa Família de Lula, graças ao qual o ex-presidente havia enviado,do governo, apoio a mais de vinte milhões de famílias pobres. O recente aumento é de 10 dólares por mês para o benefício da pobreza, embora seja limitado temporalmente para o final do ano.

As poucas semanas que antecedem a primeira rodada verão duas visões opostas do país colidirem. Bolsonaro, apoiado por parte das igrejas evangélicas das quais sua esposa Michelle é uma adepta fervorosa, vai agitar o espectro do comunismo, acusando o sistema de votação eletrônica de possível fraude em favor da esquerda. Foi neste sistema que ele e três de seus cinco filhos foram eleitos.

———

José Osmir Bertazzoni, jornalista e advogado

A TRIBUNA
PIRACICABANA
Data da fundação: 01 de agosto de 1.974
(diário matutino - circulação de terça-feira a domingo)
Fundador e diretor: Evaldo Vicente

COMERCIALIZAÇÃO -
Gerente: Sidnei Borges
SB – Jornais Regionais – EIRELI - 27.859.199/0001-64
Rua Madre Cecilia, 1770 - Piracicaba/SP - CEP 13.400-490
- Tel (19) 2105-8555

IMPRESSÃO: Jornais TRP Ltda, rua Luiz Gama, 144 – CEP 13.424-570
Jardim Caxambu - Piracicaba-SP, tel 3411-3309

ASSINE E ANUNCIE: 2105-8555

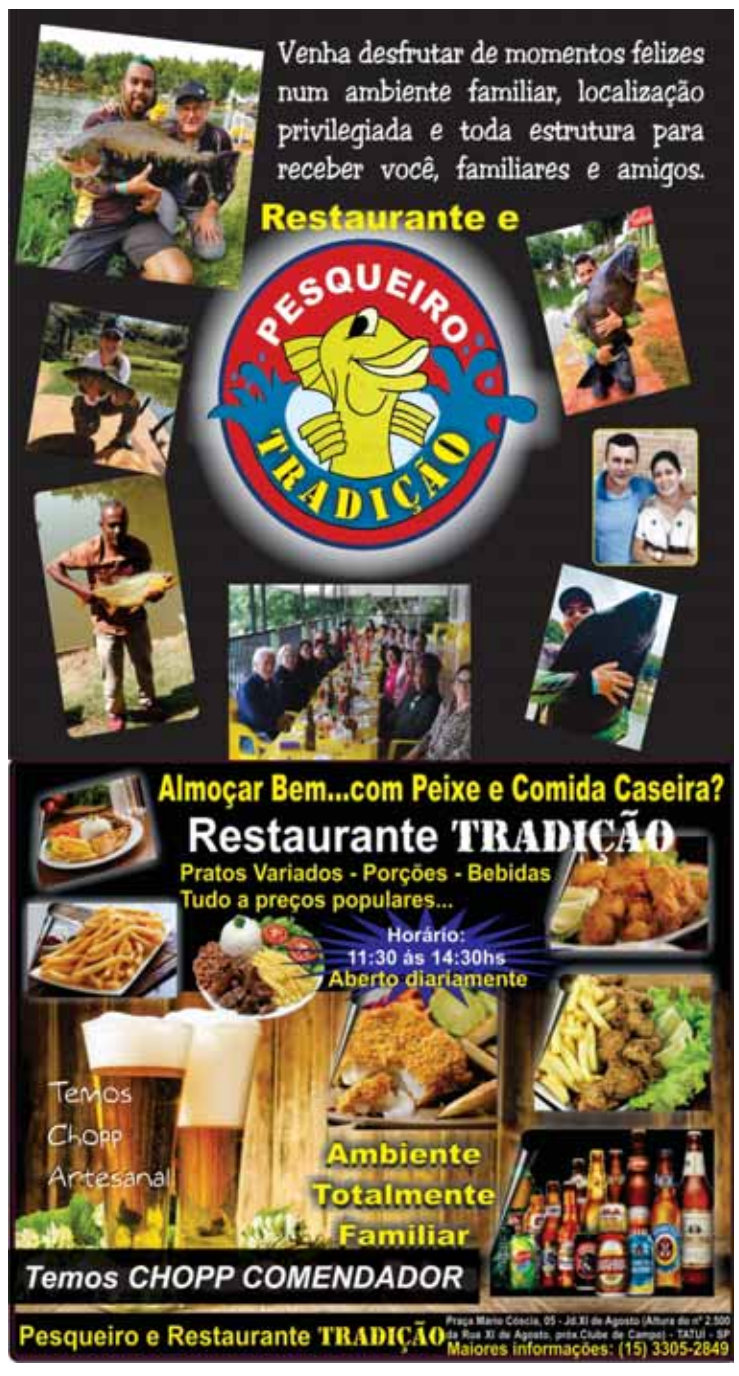

ALVO com Edirley Rodrigues
BLOG TODOS OS DIAS
WWW.EDIRLEYRODRIGUES.COM.BR

ASTROS GLOBAIS

Se você pretende ver a Copa do Mundo (Catar) pela televisão, em novembro e dezembro, terá que, obrigatoriamente ligar na Globo, com os jogos (todos) na TV aberta e canais fechados. Para a TV aberta, a emissora escalou Galvão Bueno, Ana Thais Matos e Roque Junior. A jornalista Ana é uma agradável realidade, que entende de futebol mais que muitos ex-jogadores atualmente na emissora carioca. No lugar de Roque Junior, poderia escalar um comentarista de verdade, um profissional da área, especialista sobre conceito tático. Galvão Bueno garante que se despede mesmo, e embora tenha convite de outras emissoras, assinará um contrato com a Globo que o impede durante determinado período de trabalhar em um outro canal.

PONTO FINAL

Hoje, uma quarta-feira de futebol (com muita tensão e emoção) pela Copa do Brasil (jogos de ida da fase semifinal): Fluminense x Corinthians (19h30) e São Paulo x Flamengo (21 horas).

Educação

Bebel destaca propostas de Haddad para o setor

"São Paulo vai mudar para melhor. A partir de hoje, o povo de São Paulo vai poder conhecer melhor as nossas propostas que vão fazer nosso estado crescer", disse Bebel

Fotos: Divulgação

O candidato Haddad durante a apresentação do seu programa de governo para o Estado de São Paulo

A deputada Bebel conversa com liderança do partido durante a apresentação do programa de Haddad

A deputada estadual Professora Bebel (PT) participou na tarde dessa última segunda (22) do lançamento do Programa de Governo de Fernando Haddad ao governo de São Paulo e fez questão de destacar as propostas do candidato especificamente para a área da educação. "São Paulo vai mudar para melhor. A partir de hoje, o povo de São Paulo vai poder conhecer melhor as nossas propostas que vão fazer nosso estado crescer", disse entusiasmada a deputada Bebel.

Na área de educação, depois de Haddad dizer na semana passada, que irá pôr fim ao confisco dos aposentados e pensionistas, e abrir negociação com os representantes do funcionalismo estadual, entre eles os da educação, Bebel destaca que Haddad irá criar centros educacionais de referência e de cultura e esportes, em todas as regiões do Estado. "Os institutos terão como base o projeto pedagógico dos institutos federais que é o mais bem avaliado no país e as experiências exitosas das Etecs e Fatecs, oferecendo cursos de ensino médio técnico e cursos superiores tecnológicos", conta.

Já na outra ponta, ainda na área da educação, o candidato Fernando Haddad está propondo a criação de programa Alfabetização SP, um programa de alfabetização na idade certa para ajudar alunos que ficaram com a Alfabetização defasada durante a pandemia.

Em suas redes sociais a deputada Professora Bebel escreveu: "Quer saber mais sobre o programa de governo de Fernando Haddad?Acesse: www.falasp.com ".

Homenagem

Atleta surdo é congratulado por participação em olimpíadas

Divulgação

Jogador de futebol Alan de Oliveira Santos enfrentou várias dificuldades até conseguir se profissionalizar

O jogador de futebol Alan de Oliveira Santos recebeu, nesta segunda-feira (22), em solenidade realizada na Sala da Presidência, o voto de congratulações por ter sido convocado para representar o Brasil na Surdolimpíadas pela Federação Desportiva de Surdos. O requerimento 396/2022, de autoria do presidente da Casa, vereador Gilmar Rotta (PP), exalta a luta do atleta surdo para superar as dificuldades e conseguir se profissionalizar.

Alan tem 33 anos, é filho de João Bispo dos Santos e Iracema de Oliveira Santos e sempre teve o sonho de ser jogador de futebol. Ele jogou em vários clubes, treinou no XV de Piracicaba, jogou no time do Sindicato dos Metalúrgicos e participou de muitos campeonatos. Na adolescência, passou em seletivas para times com pessoas ouvintes, porém a ausência de intérpretes de libras nas equipes impediu sua participação. Ele foi acolhido pela Associação dos Surdos de Rio Claro, que possibilitou a atuação do atleta em times de surdos.

Atualmente, Alan é vencedor de quatro títulos pelo Sindicato dos Metalúrgicos de Piracicaba e Região, três títulos pelo Clube da CAT, 14 títulos de artilheiro do campeonato e quatro premiações de melhor jogador. Em 2021, conquistou duas vezes a Copa Paulista, o Campeonato da Federação Desportiva de Surdos do Estado de São Paulo e ganhou a premiação como artilheiro e melhor jogador do campeonato. Os resultados garantiram uma vaga para Alan na Federação Brasileira de Desportos Surdos para representar o Brasil na 24ª Deaflympics. Ele também é atleta profissional pela Seleção Brasileira de Surdos - Confederação Brasileira Desportiva de Surdos (CBDS).

"O Alan sempre lutou e conquistou o espaço dele", disse o autor da homenagem. "Já é um vencedor, está vestindo a nossa camisa. Uma pessoa da terra que venceu tantos obstáculos para estar aonde chegou".

Através de um intérprete de libras presente na solenidade, Alan declarou que Piracicaba precisa de mais pessoas iguais a ele para representar a cidade e cobrou investimentos e incentivo para a participação em campeonatos no exterior e ampliar a atuação da comunidade surda no esporte. Relatou também as dificuldades de comunicação e falta de intérpretes nos eventos, que são as barreiras enfrentadas pelos atletas surdos. "Minha história não foi fácil, tive muita luta. Foi muito difícil conquistar todas essas coisas para me tornar o profissional que sou hoje", expressou o atleta, que está de partida para jogar na Coreia do Sul no ano que vem.

Contabilistas

'Juntos e Conectados' reúne profissionais no Sincop

O Sincop (Sindicato dos Contabilistas de Piracicaba e Região) sediou nesta terça-feira (23) o evento realizado pelo CRC SP - Conselho Regional de Contabilidade do Estado de São Paulo "Juntos e Conectados" em parceria com Sincop, Sescon SP (Sindicato das Empresas de Serviços Contábeis e das Empresas de Assessoramento, Perícias, Informações e Pesquisas no Estado de São Paulo), Sescon Regional Piracicaba, Ibracon (Instituto de Auditoria Independente do Brasil), Fecontesp (Federação Contabilistas Estado São Paulo) e Aescon (Associação das Empresas de Serviços Contábeis do Estado de São Paulo).

Durante todo o dia foram apresentados oito painéis com temas atuais e relevantes apresentados por especialistas com atuação destacada no mercado, dirigidos a contadores, estudantes de contabilidade, contadores da área Pública, gestores e advogados de entidades do terceiro setor. O encontro marcou o retorno às atividades presenciais do CRC, após o afastamento forçado pela pandemia. Como ingresso solidário foi solicitado aos participantes que doassem uma peça de roupa em bom estado de conservação que serão entregues ao Fundo Social de Solidariedade.

A vice-presidente de desenvolvimento profissional CRC SP, Flávia Augusto elogiou o espaço e a acolhida do Sincop. "Estamos muito gratos ao Sincop por acolher este nosso primeiro grande evento presencial após a pandemia. Depois de muitos eventos on line ver tantos profissionais reunidos de toda a região prestigiando é uma grande satisfação", destaca a vice-presidente.

Uma das participantes do evento, Bárbara Bachiega Gonçalves, contadora de Piracicaba, demonstrou plena satisfação com o encontro. "Está sendo muito gratificante voltar a participar presencialmente de um evento tão enriquecedor, com assuntos diversos e da atualidade, voltado à capacitação que é tão urgente e necessária", destacou a profissional. Marcelo Monello, vice presidente de fiscalização ética e disciplina do CRC SP.

"Estamos impressionados positivamente ao ver depois de dois anos afastados, um número tão elevado de participantes, comprovando a pujança da região, a boa articulação e envolvimento dos sindicatos aqui na região. Pela quantidade de pessoas entendemos que as temáticas foram propícias e atenderam os interesses dos profissionais", reforça Monello. "Parabenizo o Sincop pelo espaço, pela organização e por agregar também a questão social, arrecadando roupas para campanha do agasalho", finaliza o vice-presidente.

Fotos: Divulgação

Foram apresentados oito painéis com temas atuais e relevantes apresentados por especialistas com atuação destacada no mercado, dirigidos a contadores, estudantes de contabilidade, contadores da área Pública, gestores e advogados de entidades do terceiro setor.

Moção

Câmara repudia projeto que autoriza venda de remédios em supermercados

A Câmara Municipal de Piracicaba aprovou, na 35ª reunião ordinária, nesta segunda-feira (22), a moção de repúdio 144/22, de autoria do vereador Marco Bicheiro (PSDB), ao projeto de lei nº. 1.774/2019, que tramita na Câmara dos Deputados, que pretende autorizar a comercialização de medicamentos em supermercados e estabelecimentos similares. A proposta é de autoria do deputado federal Glaustin Fokus (PSC).

O projeto acrescenta dispositivo à lei nº. 5.991/73, pretendendo autorizar a comercialização, em supermercados e estabelecimentos similares, de medicamentos isentos de prescrição médica e sem a necessidade de intervenção de farmacêutico para a dispensação. Segundo o vereador, o autor do projeto argumenta que o objetivo é facilitar o acesso da população a esses medicamentos.

"No entanto, conforme pontua a maioria dos Conselhos Regionais de Farmácia, o projeto de lei em discussão traz uma ameaça gigantesca à saúde pública, pois o uso de medicamentos de forma inadequada, sem a indicação ou orientação e acompanhamento de um profissional de saúde qualificado pode causar danos à saúde, além de contribuir para o aumento do número de pessoas se automedicando, de internações e de mortalidade", avaliou Bicheiro, no texto da moção.

O repúdio será encaminhado ao presidente da Câmara dos Deputados, Arthur Lira (PP), ao presidente do Senado Federal, Rodrigo Pacheco (PSD), a todos os deputados federais, e ao presidente do Conselho Regional de Farmácia do Estado de São Paulo, Marcelo Polacow Bisson.

ORDINÁRIA

Câmara derruba veto e aprova PLC que padroniza postos de combustíveis

Projeto de lei complementar foi aprovado em dois turnos de votação, porém foi vetado pelo Executivo. Plenário derrubou o veto na noite desta segunda (22)

A Câmara Municipal de Piracicaba (SP) rejeitou por unanimidade na noite desta segunda-feira (22), durante a 35ª reunião ordinária, o veto do Executivo ao projeto de lei complementar 8/2022, de autoria do vereador Gilmar Rotta (PP), que disciplina e padroniza as instalações de combustíveis e derivados de petróleo no município.

Recentemente, quando o texto foi apresentado e aprovado no plenário em dois turnos de votação, o parlamentar justificou na tribuna a necessidade de complementar, no âmbito municipal, a legislação que regulamenta o funcionamento desses estabelecimentos.

"Todos estamos andando pela cidade e estamos verificando a manutenção dos prédios que mantém os postos de combustíveis. O tanque está lá embaixo da terra e o estabelecimento está abandonado, não está cercado. O proprietário vai usar a mesma autorização de funcionamento que já tem, pois é só limpar e voltar a utilizar. Há risco de vazamento de combustível pela terra. Peço que derrubem o veto para que a lei seja sancionada", reforçou Rotta.

Para funcionar, os postos de combustíveis precisam ser autorizados por agências reguladoras como a ANP (Agência Nacional do Petróleo) e Cetesb (Companhia Ambiental do Estado de São Paulo), além do Corpo de Bombeiros, Prefeitura Municipal e seguir normas da ABNT (Associação Brasileira de Normas Técnicas).

A Cetesb informou ao parlamentar, após ser questionada por meio de ofício quando o projeto estava sendo elaborado, que "a instalação da atividade está condicionada à aprovação do município, contemplando a expedição de certidão de diretrizes para uso do solo, aprovação do projeto, abertura de inscrição municipal e expedição de alvará de funcionamento", assina a gerente de Divisão de Assuntos de Meio Ambiente, Márcia Pereira Duarte, por meio de parecer.

O parlamentar argumenta que a propositura padroniza e disciplina o comércio de revendedores de combustíveis no município. "Vemos instalações de postos sem um mínimo de ordem e padrão exigido por lei municipal".

A legislação proíbe, por exemplo, a instalação de postos revendedores a menos de 500 metros de distância de asilos, berçários, creches, escolas, casas de diversão, maternidades, orfanatos, prontos socorros, supermercados, templos religiosos, terminais rodoviários, pátios de supermercados e hipermercados, shoppings, quartéis, estádios ou ginásios esportivos. "Mas, não é isso que vemos na prática, principalmente aqueles postos que estão abandonados e que ainda mantem combustível em seus tanques", complementa Rotta.

O texto abrange desde a entrada e saída de veículos do estabelecimento comercial aos boxes de lavadouros de carros que deverão ser instalados a uma distância mínima de cinco metros das divisas do terreno e a oito metros dos alinhamentos prediais das vias públicas.

As penalidades, caso sejam constatadas irregularidades, vão desde advertência simples à cassação do alvará de funcionamento. Com a rejeição ao veto, o projeto segue para sanção do prefeito Luciano Almeida. Se não o fizer no prazo de 30 dias, o texto volta à Câmara para ser sancionado pelo presidente do Legislativo.

CORPORAÇÃO

Requerimento questiona redução de efetivo da GCM e corte de FTs

A Câmara Municipal de Piracicaba aprovou na noite desta segunda-feira (22), durante a 34ª reunião ordinária de 2022, o requerimento 611/2022, de autoria do vereador Laércio Trevisan Jr. (PL), que busca informações sobre suposta diminuição do efetivo da Guarda Civil Municipal (GCM) de Piracicaba e do pagamento de horas extras, denominadas "FTs".

"Infelizmente, é perceptível ver uma considerável diminuição no efetivo da GCMP, seja por motivos de aposentadoria, falecimentos e afastamentos, além do vultoso corte de pagamento de horas extras, chamadas de "FT", o que reflete diretamente na diminuição do número de Guardas Civis nas ruas de Piracicaba, ou seja, com a diminuição de "FTs" e consequentemente do efetivo, para cobrir alguns postos fixos, os GCs das viaturas de área são remanejados, o que diminui, portanto, o número de viaturas em patrulhamento nas ruas de Piracicaba, além de alguns postos fixos que chegam a ficar sem a presença do Guarda Civil", traz o texto da propositura.

Laércio Trevisan Jr., no requerimento, questiona qual o atual efetivo da corporação, o número de postos fixos, viaturas de área e de grupamentos à disposição da GCM e pede que sejam discriminadas essas quantidades, os anos e modelos destas viaturas e quantas delas estão aguardando manutenção.

Em relação aos postos fixos da GCM, o vereador pede que sejam discriminados seus respectivos locais, endereços e "a quantidade de GCs escalados e o horário de trabalho em cada posto."

O parlamentar ainda pergunta "qual a média de "FT" liberadas aos Guardas Civis atualmente" e se, "com essa quantidade de "FT", todos os locais de trabalho são ocupados". Trevisan também pede que seja apresentada a "quantidade de "FTs" liberadas, mês a mês, no período de janeiro de 2021 a agosto de 2022", bem como o custo mensal com esses encargos.

Trevisan Jr. também quer saber "qual é o déficit de Guardas Civis", a estimativa de contratações, "quando será realizado um novo concurso público" e "qual é a previsão para encaminhamento do novo estatuto para análise e votação na Câmara Municipal".

Ao discutir a propositura, o vereador questionou uma eventual redução no contingente de Guardas na ativa: "nós temos conhecimento, hoje, é que são 407. Se for isso, perdemos 50 guardas, por morte, aposentadoria entre outros. É muito quando se fala no crescimento da cidade e nas empresas que estão vindo e virão. Nós temos, sim, que nos preocupar com essa questão. Nós temos, sim, que aprovar um requerimento para que a gente conheça a situação da segurança em Piracicaba, principalmente a questão do Pelotão Escolar".

Segundo a Lei Orgânica do Município, o prazo de resposta do requerimento é de 15 dias a contar da data do protocolo na Prefeitura.

REDE MUNICIPAL

Projeto prevê distribuição de uniformes para estudantes

O líder do governo na Câmara, vereador Josef Borges (Solidariedade), usou o tempo regimental, na 35ª reunião ordinária, nesta segunda-feira (22), para comentar sobre o Projeto Decola Pira Educação, que prevê a distribuição de uniformes escolares para 36 mil alunos da rede municipal. Segundo o parlamentar, serão 960 mil itens entregues aos estudantes, com um investimento de R$ 53 milhões.

"É uma questão de segurança para as crianças e muitas não têm a vestimenta, principalmente no inverno", afirmou. Ele ainda apresentou uma explicação a respeito da suspensão da licitação para a compra dos kits, em função de uma impugnação do edital de concorrência. Segundo o vereador, uma das empresas participantes questionou a colocação de tênis e meias no mesmo lote, apesar de os itens serem produzidos por diferentes fornecedores. O edital foi corrigido e deverá ser publicado nos próximos dias. O parlamentar ainda falou sobre a reforma da Escola Municipal Deolinda Elias Cenedese, no distrito de Artemis, que terá um investimento de R$ 705 mil. Segundo o vereador, serão reformadas toda a estrutura hidráulica e elétrica do prédio.

HOMENAGEM

Aos 45 anos de história, empresa recebe moção de aplausos

O vereador Laércio Trevisan Jr (PL) entregou, nesta terça-feira (23), a moção de aplausos 261/2021 à empresa Caterpillar Brasil, unidade Piracicaba, pelos 45 anos de história e fundação. A homenagem foi recebida, no gabinete do vereador, pelo assessor de assuntos governamentais e institucionais da Caterpillar, Sérgio Regonha.

De acordo com o parlamentar, a unidade conta hoje com 241mil metros quadrados de área construída, passou por diversas modernizações, como a construção de novos prédios fabris, atualização da infraestrutura de suporte à manufatura e das linhas de fabricação e montagem, modernizações industriais, automação de processos, projetos de melhoria da eficiência energética e treinamento aos profissionais.

No texto da moção, Trevisan lembra que a produção local abastece o território nacional e é embarcada para mais de 125 países. Também opera na unidade de Piracicaba o Centro de Distribuição de Peças, que fornece peças e componentes para os clientes brasileiros e do Cone Sul.

"Legado em servir os clientes, a Caterpillar é uma líder global no desenvolvimento e fabricação de equipamentos de construção, com vendas e receitas de U$ 41,7 bilhões em 2020. Desde 1925, impulsiona o progresso sustentável para ajudar aqueles que usam seus equipamentos a construir um mundo melhor por meio de produtos e serviços inovadores", avalia o parlamentar.

Em 2021, a Caterpillar foi reeleita pela quinta vez e pelo quarto ano seguido como a melhor empresa para trabalhar no Brasil na categoria grande. É a única empresa há 15 anos consecutivos entre as Top 10 do ranking do instituto internacional Great Place to Work. Para o presidente da empresa no Brasil, Odair Renosto, a Caterpillar celebra os 45 anos da fábrica de Piracicaba mantendo o foco diário na execução da estratégia corporativa de crescimento mesmo diante do atual ambiente desafiador e dinâmico, expandindo ofertas e melhorando a excelência operacional em prol do sucesso dos clientes.

Assessoria Parlamentar

Laércio Trevisan Jr (PL) prestou homenagem à empresa Caterpillar Brasil, unidade Piracicaba, pelos 45 anos de história e fundação

PIRA SEM FOME

Fussp apresenta projeto a influenciadores digitais

O Fundo Social de Solidariedade de Piracicaba (Fussp) realizou ontem, 23, uma reunião online com influenciadores digitais da cidade para apresentação do projeto Pira Sem Fome. O objetivo do encontro foi apresentar o projeto na busca de ampliar seu alcance, principalmente nas redes sociais, e, assim, multiplicar as adesões ao Pira Sem Fome em Piracicaba. Todos os influencers que participam da ação são chamados embaixadores do projeto Pira Sem Fome.

Estiveram presentes na reunião a presidente do Fussp, Andréa Almeida, a coordenadora do Banco de Alimentos, Tatiane Stella, e os influencers Juliano Fantazia, Amira Kalaf, Gill Mattos, Samea Benatti e Juliana Severo, representando Marina Zanetti.

De acordo com Andréa, o desenvolvimento do Pira Sem Fome foi pensado para ser um projeto permanente na cidade. "O Pira Sem Fome não é para ser uma exclusividade dessa gestão, mas algo que queremos deixar para Piracicaba. O principal objetivo do projeto é garantir a arrecadação de cestas básicas e o envolvimento das pessoas e empresas, como também a previsibilidade de arrecadação e doação. Então, buscamos contar pessoas que são influentes na cidade para nos ajudar a multiplicar essa ideia, para que todos se unam a esse projeto, porque queremos envolver todo o município. Por isso, agradecemos o empenho e a disposição de todos", destaca.

Além dos influenciadores digitais que participaram da reunião, também são embaixadoras do Pira Sem Fome, Graciana Camattari, Mara Ferraz, Marilia Boaretto, Fernanda Martini, Renata Passos, Sabrina Scarpare e Vittoria D'Abronzo.

SITE OFICIAL - O site oficial do Pira Sem Fome entrou no ar hoje e pode ser acessado pelo link http://pira.sp.gov.br/semfome/. Lá, as empresas e pessoas físicas interessadas em contribuir podem aderir ao projeto, mediante assinatura digital do Termo de Adesão.

O projeto Pira Sem Fome foi lançado oficialmente no dia 9/8 e prevê a adesão de empresas, de todos os tamanhos e segmentos, e pessoas físicas que possam contribuir mensalmente, por tempo pré-determinado, com a doação de cestas básicas ao Fussp, que serão direcionadas as cerca de 14 mil famílias que se encontram em situação de pobreza e extrema pobreza na cidade.

CTC

Safra tem produtividade superior em julho na maioria do Centro-Sul

Crescimento da produtividade dos canaviais colhidos e qualidade superior da matéria prima (ATR) em quase todas as regiões do Centro-Sul no mês de julho, em relação a junho. É o que indica o Boletim De Olho na Safra, divulgado hoje pelo Centro de Tecnologia Canavieira.

Os destaques positivos da produtividade são das regiões de São José do Rio Preto e Araçatuba, que tiveram ganho de mais de 20%. Já a região de Mato Grosso do Sul registrou perda de produtividade de aproximadamente 2%. No acumulado desta safra (abril a julho), a produtividade no Centro Sul também é superior à observada no ciclo anterior na maioria das regiões. A variação da média é de 2,5% de ganho.

A qualidade da matéria-prima (ATR) colhida no mês de julho foi superior em praticamente todas as regiões do Centro-Sul se comparada à de 2021. Na média, os canaviais do Centro-Sul estão cerca de 1 a 2 quilos de ATR/ton a menos ou a mais do que na safra passada. Minas Gerais obteve o maior ganho em julho, com 7% a mais do que na safra passada.

No acumulado dos quatro primeiros meses desta safra, porém, a qualidade da matéria-prima, se comparada ao mesmo período do ciclo anterior, é inferior em praticamente todos os estados, com destaques negativos nos estados de Mato Grosso do Sul e Paraná.

O CTC - Centro de Tecnologia Canavieira é uma empresa de biotecnologia e inovação, líder global em ciência da cana-de-açúcar. Tem um dos maiores bancos de germoplasma de cana-de-açúcar do mundo, com mais de 4 mil variedades. Nos laboratórios em Piracicaba (SP) e Saint-Louis (Missouri-EUA), as equipes de cientistas desenvolvem trabalhos de ponta em melhoramento e engenharia genética. O portfólio da companhia reúne variedades de cana de alta produtividade e resistentes a pragas.

Criado em 1969, CTC contribuiu nestes 50 anos de história para o avanço tecnológico do agronegócio nacional e a competitividade do setor sucroenergético, levando o Brasil à liderança mundial do setor, aumentando a produtividade para atendimento da demanda mundial de açúcar, proporcionando visibilidade ao etanol como um dos mais importantes biocombustíveis do mundo e a cogeração através do processamento da palha da cana (bioeletricidade).

Foto-Legenda

Divulgação

NA ARGENTINA

O síndico profissional e também teólogo Francisco Balbino esteve visitando empresários argentinos que buscam oportunidades de negócio com o Brasil. Um deles, conhecido como "Papun" recepcionou no último sábado dia 20 em seu estabelecimento comercial a caravana brasileira. "Há décadas conheço os hermanos, que, apesar das diferenças no futebol, são sempre carismáticos e parceiros", comenta Balbino.

OPORTUNIDADE

Prefeitura abre concurso para professores de educação física

A Prefeitura de Piracicaba, por meio da Secretaria de Esportes, Lazer e Atividades Motoras (Selam) e Secretaria Municipal de Administração (Semad), publicou segunda-feira, 22, no Diário Oficial, o edital de abertura de inscrições para a admissão de professores de educação física. São seis vagas disponíveis: uma com regime de 20 horas semanais e salário de R$ 2.735,49, e cinco para 40 horas por semana, com referência salarial de R$ 4.539,36. A organização, a aplicação e a avaliação das provas ficarão a cargo da Fundação para o Vestibular da Universidade Estadual Paulista Júlio de Mesquita Filho - Fundação Vunesp.

As inscrições devem ser feitas exclusivamente pela internet, no site www.vunesp.com.br, e serão abertas no dia 2 de setembro de 2022, às 10h. O prazo para se inscrever termina no dia 10 de outubro de 2022, às 23h59, conforme o horário oficial de Brasília. A taxa é de R$ 83. Os candidatos aprovados e contratados deverão prestar serviços dentro do horário estabelecido pela Prefeitura de Piracicaba, nos períodos diurno e/ou noturno, em dias de semana, sábados, domingos e/ou feriados. As provas objetiva e dissertativa estão previstas para serem realizadas em 27 de novembro de 2022.

Para participar, os candidatos devem ser brasileiros, natos ou naturalizados; ter idade mínima de 18 anos e comprovar boa saúde física e mental para o exercício das atribuições do cargo, mediante avaliação médica oficial realizada por profissionais designados pela Prefeitura de Piracicaba; não registrar antecedentes criminais; possuir CPF regularizado; não ter sido demitido ou exonerado de serviço público; estar em dia com as obrigações eleitorais e militares. Além disso, será exigido o curso superior completo em educação física (bacharelado ou licenciatura plena) e registro no Conselho Regional de Educação Física (Cref).

AVALIAÇÃO - A prova objetiva, de caráter eliminatório e classificatório, terá três horas de duração e será composta de 50 questões de múltipla escolha com cinco alternativas cada uma. Serão 10 perguntas de língua portuguesa, 15 sobre conhecimentos pedagógicos e legislação e 25 sobre conhecimentos específicos. Cada pergunta valerá 1,8, totalizando 90 pontos. A prova de dissertativa, também eliminatória e classificatória, será formada por quatro questões e um estudo de caso. Os candidatos terão duas horas e a avaliação será na escala de 0 a 10 pontos, com cada pergunta valendo dois pontos.

Mais informações sobre o concurso e a consulta do edital podem ser realizadas nos sites da Fundação Vunesp, bem como da Prefeitura de Piracicaba (www.piracicaba.sp.gov.br).

CATEGORIA

Vereadores destacam aprovação de reposição: 'conquista dos servidores'

Projeto de lei 166/2022, do Executivo, foi aprovado nesta segunda-feira (22)

Vereadores foram à tribuna destacar a votação da segunda parcela da recomposição salarial do funcionalismo público municipal, confirmada com a aprovação, em duas discussões, do projeto de lei 166/2022, de autoria do Executivo, em reuniões ordinária e extraordinária realizadas pela Câmara na noite desta segunda-feira (22).

O índice de 3,17% será aplicado retroativamente a 1º de julho, o que fará os vencimentos dos servidores, então congelados havia três anos, alcançar 13,73% de recomposição em 2022. Outras duas parcelas -de 3,17%, prevista para julho de 2023, e de 3,16%, para março de 2024- devem repor as perdas inflacionárias do período de março de 2019 a fevereiro de 2021, totalizando 20,06% de reposição.

A categoria havia realizado greve, em abril, para cobrar do governo Luciano Almeida a recomposição, em prazos menores do que o proposto, e a discussão foi levada à esfera judicial. A proposta do Executivo pelo parcelamento acabou sendo aprovada em 12 de julho em assembleia geral dos servidores.

"A recomposição das perdas salariais fez parte da luta dos trabalhadores municipais. A mobilização dos servidores fez com que pudessem ter essa recomposição, ainda que parceladamente e diferente do que reivindicavam. Mas é uma conquista dos servidores", ressaltou a vereadora Rai de Almeida (PT).

"A vitória é dos servidores, não é de político nenhum. Essa recomposição salarial inflacionária era um direito deles e, ano que vem, tem uma outra para a gente votar, porque o que foi acertado é [uma reposição de cerca de] 21%, e o Executivo queria dar 7,5%", observou o vereador Cassio Luiz Barbosa, o Cassio Fala Pira (PL).

"Este projeto de lei contempla uma luta onde o servidor público se colocou diante do debate que ele achava injusto. Vem atender a uma justa demanda do trabalhador, uma reposição justa e merecida", comentou o vereador Acácio Godoy (PP).

"Fui funcionário público por 39 anos e este vereador jamais ficou contra os servidores. Embora esse percentual seja muito pouco, mas o funcionalismo está precisando. A cidade só trabalha se o servidor estiver animado e motivado a fazer um bom trabalho. Hoje eu vejo o funcionalismo muito abatido; muitos servidores querem pedir a conta na Prefeitura", afirmou o vereador Zezinho Pereira (União Brasil).

A vereadora Silvia Morales (PV), do mandato coletivo A Cidade É Sua, lamentou que a proposta do Executivo seja pelo parcelamento da reposição até 2024. "Os funcionários públicos realmente carregam o piano, inclusive os funcionários desta Casa. Em 2024 esses 3% já vão estar defasados, mas é isso o que foi decidido. Foi bonito de ver o direito à greve e é isso o que a gente tem como prerrogativa."

SMADS

Estação Idoso comemora 16 anos em evento nesta sexta-feira, 26

A Estação Idoso, Serviço de Convivência e Fortalecimento de Vínculos da Secretaria Municipal de Assistência e Desenvolvimento Social (Smads), promove na sexta-feira, dia 26/08, a partir das 9h, festa em comemoração aos 16 anos de serviço a mais de 550 usuários.

O evento terá como tema Paz e Amor, referente às festas dos anos 1970. Também haverá apresentação do Coral Cante Outra Vez, formado por idosos frequentadores da Estação. Após a apresentação, os idosos poderão participar de um coquetel com salgado e bolo para comemoração do aniversário.

"Este será um evento especial e muito aguardado por nossos idosos. Depois de dois anos sem comemorações presenciais, eles estão muito animados com a celebração", conta a coordenadora da Estação Idoso, Vanessa Rossatto.

Divulgação

Idosos da Estação Idoso durante Festa Junina

A Estação Idoso José Nassif é um serviço executado em parceria com a Associação Franciscana de Assistência Social Coração de Maria (Afascom), que oferta um espaço estruturado e preparado para atender a população da Terceira Idade. Localizado no Complexo Cultural e Turístico da Estação da Paulista, visa beneficiar o público-alvo por meio de atividades físicas, de artesanato, culturais e de lazer, além de possibilitar a convivência e a troca de experiências. As atividades físicas são realizadas em parceria com a Secretaria Municipal de Esportes, Lazer e Atividades Motoras (Selam).

MISP

Projeto Nhô Cine apresenta, amanhã, 25, sessão gratuita

Com apoio da Prefeitura, por meio da Secretaria Municipal da Ação Cultural (Semac), o MISP - Museu da Imagem e do Som de Piracicaba oferece gratuitamente no Anfiteatro da Biblioteca Municipal Ricardo Ferraz de Arruda Pinto, o projeto Nhô Cine com exibições de filmes de longa-metragem seguidos de um curta piracicabano.

Amanhã, 25, serão exibidos, às 19h, os filmes O Ano em que Meus Pais saíram de Férias. Com direção de Cao Hamburger e classificação para 10 anos de idade. O filme se passa no ano de 1970, quando Mauro, um garoto de 12 anos que adora futebol e jogo de botão, vê sua vida mudar completamente quando seus pais saem de férias de forma inesperada.

E o filme de curta-metragem Sem Parada. Com direção de Beto Oliveira e Jhoão Scarpa (8´). Classificação Livre. A história é sobre um garoto que recebe de sua mãe uma mensagem urgente que deve ser entregue a seu pai. A única recomendação é que ele não faça nenhuma parada.

O projeto conta com o grupo Cena14, com Biblioteca Municipal, e com a Unimep (Universidade Metodista de Piracicaba). Também haverá promoção de conversação sobre as produções, principalmente sobre as de curtas locais, com direito a pipocas.

Os filmes que serão exibidos podem ser conferidos no insta do MISP @misp_piracicaba. Futuramente também haverá apresentações em outros locais da cidade.

SERVIÇO
Projeto Nhô Cine - Apresentação dos filmes: Sem Parada e O Ano em que Meus Pais saíram de Férias Dia 25/08, às 19h. Local: Anfiteatro da Biblioteca Municipal Ricardo Ferraz de Arruda Pinto. Rua Vergueiro, 145 - Centro, Piracicaba - SP. Entrada franca.

ELEIÇÕES

Câmara define regras a serem observadas por agentes públicos

A Mesa Diretora da Câmara Municipal de Piracicaba divulgou, nesta segunda-feira (22), o Ato da Mesa nº 12, que define as regras a serem observadas pelos agentes públicos da Casa, em face das eleições estaduais e nacionais de 2022.

No documento, a Mesa Diretora destaca o dever democrático de imparcialidade institucional da Câmara Municipal de "não permitir, por meio das ações de seus agentes públicos, a desigualdade de oportunidade entre as candidaturas". A base de leis para a definição das regras descritas no ato nº 12 são o Código Eleitoral, a Lei das Eleições (lei nº 9.504, de 30 de setembro de 1997) e as resoluções aprovadas pelo Tribunal Superior Eleitoral.

Considera-se período eleitoral aquele cujo início se dá três meses antes do primeiro turno das eleições, que em 2022 será no dia 2 de outubro, podendo-se estender até o segundo turno. Neste período, a divulgação de ação institucional da Câmara Municipal - decorrente de matéria protocolada e em tramitação na Casa -, e da atuação de seus agentes públicos deverá restringir-se à publicidade de atos de caráter informativo, educativo ou de orientação social, dela não podendo constar qualquer menção a candidato nas eleições estaduais e nacionais, além de símbolos ou imagens que caracterizem promoção pessoal de candidatos, autoridades ou servidores públicos.

São considerados agentes públicos da Câmara Municipal: vereadores, servidores efetivos e comissionados, estagiários e prestadores de serviço terceirizado. O ato da mesa determina que, durante o período eleitoral, os agentes públicos devem manter o foco nas atividades legislativas e parlamentares, com atenção às proposituras tramitadas em Plenário, não podendo: divulgar nomes ou autoria de projetos, eliminando as menções nominais nas matérias jornalísticas; e divulgar reportagem, fotografia, vídeo ou qualquer conteúdo que trate de concessão de homenagens, prêmios, entre outros, a candidato nas eleições estaduais e nacionais.

Ficam vedados aos agentes públicos afixar ou permitir a afixação de material que veicule propaganda eleitoral em toda e qualquer dependência da Câmara; distribuir ou armazenar material que contenha propaganda de candidatos, partidos políticos ou coligações nas instalações do Legislativo; e usar camisetas, dísticos, botons, broches, bandeiras e todo e qualquer material que utilize imagem, foto, símbolo de candidato ou legenda partidária.

A fiscalização quanto ao atendimento das normas previstas no Ato da Mesa caberá ao Presidente da Câmara que, ao constatar o descumprimento de qualquer dispositivo fixado no documento, determinará a imediata cessação da conduta vedada e a consequente apuração de responsabilidade.

APREENSÕES

Batalhão da Polícia Militar receberá homenagem

O resgate e apreensões realizadas após roubo de estabelecimento comercial, ocorrido no último dia 5 de agosto, será reconhecida através da moção de aplausos 145/2022, de autoria do vereador Gustavo Pompeo (Avante). A homenagem será realizada em reconhecimento ao 10° Batalhão da Polícia Militar do Estado de São Paulo, 4ª CIA, Equipe Alpha.

Aprovada na reunião ordinária da noite desta segunda-feira (22), a moção de aplausos destaca a ação dos soldados Greco e Fazzian que na ocasião conseguiram localizar todos os celulares subtraídos do roubo juntamente com uma blusa de moletom utilizada por um dos meliantes e uma arma de fogo. Os objetos estavam em uma casa na Rua do Vergueiro, bairro Alto, escondidas para que os autores do roubo em um outro momento pudessem voltar e recuperar os objetos.

O vereador relata, no texto da moção, que foram dadas continuidade às buscas e os policias também localizaram a motocicleta que havia sido subtraída no roubo a poucos metros do local de onde haviam sido localizados os demais itens subtraídos pelos meliantes.

"Considerando ainda que os Soldados Greco e Fazzian contaram com todo o apoio dos policiais 2º Tenente Débora, Cabo Marcelino, Soldado Leite, 3° Sargento Murari, Cabo Diego, Cabo Leite, Soldado Godoy, Soldado Garlet, Soldado Nicolau, Soldado Cavalcanti, Soldado Andrioli, que deram total apoio a ocorrência e diante de todo o exposto, requeremos a moção de aplausos ao 10° Batalhão da Policia Militar do Estado de São Paulo, 4ª CIA, Equipe Alpha aos Soldados Greco e Fazzian, pelo resgate e apreensões realizadas ao roubo a estabelecimento comercial no dia 5 de agosto de 2022, neste município", afirmou o vereador.

REQUERIMENTO

Vereador cobra aplicação de emendas ao Orçamento 2021

O vereador Laércio Trevisan Jr. (PL) cobrou nesta segunda-feira (22) a aplicação das emendas 2 e 3 à LOA (Lei Orçamentária Anual) de 2021. O requerimento 610/2022, de sua autoria, foi aprovado durante a 35ª reunião ordinária da Câmara, na noite desta segunda-feira (22). "Estamos assistindo (a estes problemas) há décadas, em que temos que nos preocupar se de repente vem um rio passando pela avenida", disse.

A propositura lembra que a Emenda 2 à LOA 2021 transferiu R$ 400 mil do setor de administração e melhoria do sistema de limpeza pública da Sedema (Secretaria Municipal de Defesa do Meio Ambiente) para o setor de serviços urbanos da Semob (Secretaria Municipal de Obras), a fim de ampliar as bocas de lobos, as valetas de escoamento de água pluvial e as tubulações na rede de galeria da rua Liberato Macedo, no trecho entre as ruas Dr. Alvim, Barão de Piracicamirim e Edu Chaves, no bairro São Dimas. "Quais providências foram adotadas", questiona.

Em relação à Emenda 3, o vereador lembra que ela realocou R$ 2,5 milhões da área de controle e administração ambiental da Sedema para o setor de prevenção de inundações e alagamentos da Semob para que sejam iniciadas as obras de prevenção de inundações e alagamentos nas imediações do Teatro Municipal "Dr. Losso Netto", da rodoviária e do Terminal Central de Integração.

Nos dois casos, Trevisan Jr. questiona se a realização de projeto e a estimativa de custos já foram elaborados e, se ainda não foram feitos, quais os são os motivos.

Bancas onde estão disponíveis exemplares do Jornal A Tribuna Piracicabana

Banca Parafuso
Av. Barão de Serra Negra s/n

Banca Dois Córregos
Av. Dois Córregos, 540

Livraria São Paulo
Av. São Paulo, 399

Banca do Pilon
R. XV de Novembro
(atrás da Catedral)

Revistaria da Estação Rodoviária
(Jornais e Revistas)

Escorpiões

Prefeitura registra 783 acidentes em 2022

Saúde alerta população para cuidados que podem evitar encontros indesejados com os peçonhentos

A Secretaria de Saúde, por meio do Centro de Controle de Zoonoses (CCZ) e do Departamento de Vigilância Epidemiológica (VE) de Piracicaba, alerta a população quanto ao risco de acidentes com escorpiões. Segundo dados da VE, de janeiro até 22 de agosto, foram registradas 783 ocorrências de picada de escorpiões na cidade, sem registro de óbitos. Mesmo sendo um indicador menor ante o do ano passado - quando foram registrados 789 acidentes no período, sem mortes - é preciso reforçar a atenção da população.

"O número é preocupante e precisamos alertar os piracicabanos. Mesmo este ano registrando menos casos que em 2021, é possível evitar os acidentes com estes peçonhentos tomando cuidados rotineiros em casa, como a vedação de frestas dos ralos, de portas e janelas, bem como evitar acúmulo de entulho em casa e terrenos", destacou Filemon Silvano, secretário de Saúde.

Neste panorama, Piracicaba participa da Semana Estadual de Enfrentamento ao Escorpionismo/Escorpião, que acontece até o próximo dia 26 de agosto, com objetivo de mobilizar os serviços e profissionais de saúde para intensificação das ações e atividades de prevenção do acidente e atendimento oportuno (principalmente de crianças). "Recebemos materiais informativos que estão distribuídos nos serviços de saúde da rede pública da cidade. Além disso, equipe do CCZ já programa para os próximos dias ações efetivas com palestras em escolas municipais, acompanhado de distribuição de material educativo junto aos estudantes", lembrou Matheus Santos, veterinário e coordenador do CCZ Piracicaba, reforçando que todas as ações também têm apoio e seguem orientações do Departamento de Vigilância Epidemiológica Municipal.

Deste segunda-feira, 22, o governo do Estado disponibilizou um podcast com especialista que fala sobre escorpiões e dá orientações importantes sobre prevenção de acidentes como parte integrante das ações da Semana Estadual de Enfrentamento. Para acessar basta clicar no link (https://soundcloud.com/governosp/podcastdogovernosp-acidentes-com-escorpioes)

PIRACICABA - Conforme explica a bióloga e responsável pelo setor de sinantrópicos do CCZ, Regina Lex Engel, Piracicaba é, naturalmente, endêmica para ocorrência natural de escorpiões devido a sua geografia, condições hidrográficas, geológicas, climáticas e ambientais. "Os escorpiões se adaptaram a utilizar a rede de esgoto como ambiente ideal para viver. Ali há fartura de alimento (baratas e outras pragas), condições ideais de umidade e temperatura e onde não há predadores para eles. Assim, vivem perfeitamente nesses locais, onde se abrigam, se reproduzem, se locomovem, e por onde têm acesso ao interior dos imóveis através dos ralos e sistemas de esgoto da cidade", explica.

A Secretaria de Saúde reforça que todo trabalho do CCZ com relação aos escorpiões é feito baseado nos protocolos do Instituto Butantan (SP), que preconizam a prevenção, por meio do controle físico do ambiente. Dessa maneira, a orientação é que quintais, jardins, terrenos e áreas verdes ou áreas naturais de ocorrência de animais peçonhentos devem ser mantidos constantemente limpos, sem mato alto, lixo ou entulho, já que os escorpiões se abrigam nessas vegetações ou materiais, podendo invadir as residências próximas, ocasionando acidentes.

Conforme lembra a bióloga do CCZ, além da prevenção externa, é preciso se atentar aos cuidados dentro da residência, mantendo bem fechados todos os ralos internos e externos ao imóvel, com grelhas do tipo abre/fecha ou telas de nylon sob as grelhas de escoamento de água de chuva; deve-se vedar as soleiras das portas; conservar o quintal, jardim, despensas, garagens e porões sempre limpos, com mato sempre cortado, evitando acumular materiais nesses locais.

"Também é importante manter o material de construção, madeiras e garrafas empilhados longe do chão, da parede e do teto, e em local bem arejado, promovendo sempre a mudança de local desses materiais; fechar todas as frestas existentes nas paredes ou pisos da residência. Além disso, é importante sacudir roupas, toalhas e calçados antes de usar, não deixar camas e berços encostados na parede", enfatiza Regina.

Em caso de acidente (picada) com escorpiões, a orientação da bióloga é lavar o local com água e sabão, fazer compressa de água morna no local, procurar atendimento médico, imediatamente, em um pronto-socorro mais próximo do local da ocorrência. "No caso de crianças até 10 anos de idade, devem ser encaminhados diretamente à Santa Casa de Piracicaba ou à UPA (Unidade de Pronto Atendimento) Vila Cristina, que são referência na cidade neste tipo ocorrência", completa.

Outras informações e orientações sobre prevenção, educação e orientação sobre animais peçonhentos deve ser buscadas pelo SIP 156 e, caso seja necessário, equipe do CCZ agendará uma visita ao local. Além disso, o CCZ também pode ser acionado por meio do telefone (19) 3427-2400.

CONTROLE - Os aracnídeos, em geral, são muito resistentes aos produtos químicos, mas os escorpiões, em especial, possuem mecanismos quimiorreceptores que captam moléculas no ambiente. Assim, o uso de inseticida, além de não conseguir fazer um controle da população desses animais em um ambiente, promove o desalojamento de seus abrigos, fazendo com que eles procurem locais fora dele, favorecendo a maior ocorrência de acidentes ou agravos com pessoas ou animais.

Divulgação

Escorpião Amarelo é o mais comum na cidade de Piracicaba

É importante lembrar que a Prefeitura mantém o trabalho de desinsetização para controle de baratas nos bueiros das ruas e avenidas do município, sendo um meio eficaz para o controle de escorpiões, pois elimina a principal fonte de alimento desses animais no ambiente urbano. "As ações educativas também são constantes com a realização de palestras a respeito da biologia e controle de escorpiões em escolas públicas municipais e estaduais, além das particulares do município, bem como em empresas e demais instituições que nos solicitam", informa Regina.

ESCORPIÕES - Existem duas espécies de escorpiões que ocorrem em Piracicaba, sendo o escorpião amarelo (Tityus serrulatus) e o marrom (Tityus bahiensis). O escorpião amarelo é o mais prevalente, tanto em população, quanto em ocorrência de acidentes e com maior agravo, já que possui veneno mais potente, além disso, é animal partenogenético, existindo somente fêmeas, as quais se reproduzem assexuadamente, sem a necessidade de parceiro, com o desenvolvimento do embrião a partir de um óvulo não fecundado. Com menos frequência, o escorpião marrom produz acidentes com menor gravidade; são animais com dimorfismo sexual (existindo macho e fêmea), com reprodução sexuada.

O Loteamento Diário Ville 1 está registrado no 2º Cartório de Registro de Imóveis de Rio Claro – SP, junto a matrícula nº 3.519, sob o nº R.9/3519. Projeto aprovado pelo Graprohab. Certificado nº 419/2008 de 04 de setembro de 2012 e pela Prefeitura Municipal de Rio Claro. Financiamento somente com cadastro aprovado, à critério da loteadora. O valor mínimo da entrada será definido à critério da loteadora, à partir de proposta do comprador e simulação do saldo devedor restante. O saldo devedor poderá ser financiado em até 180 meses direto com a loteadora, em parcelas mensais acrescidas de juros de 1% a m., calculados pela Tabela Price, mais correção anual pelo IGP-M. (*) A compra do lote com "Documentação no Ato" dar-se-á através de "Contrato Particular de Compra e Venda de Imóvel, com força de Escritura Pública, com Pacto Adjeto de Alienação Fiduciária e outras Avenças", nos termos do Artigo 38 da Lei 9.514/97, devendo todas as demais condições expostas no contrato serem avaliadas junto à loteadora. A viatura de ronda noturna, após a venda total dos lotes, será doada para a Associação do Bairro, quando estiver constituída.

Escola do Legislativo

Palestra aborda desenvolvimento socioeconômico rural sustentável

A Escola do Legislativo "Antonio Carlos Danelon - Totó Danelon", da Câmara, promoveu, nesta terça-feira (23), a palestra "Desenvolvimento socioeconômico rural sustentável". O encontro aconteceu de maneira presencial no prédio anexo da Casa e abordou o viés do desenvolvimento socioeconômico da zona rural de Piracicaba com o princípio da eficiência econômica social.

Como palestrante, esteve presente Rui Cassavia Filho, gestor de propriedade imobiliária. A diretora da Escola do Legislativo, vereadora Silvia Morales (PV), do mandato coletivo A Cidade É Sua, foi quem abriu os trabalhos.

De acordo com Rui, em Piracicaba, o território ocupado pela zona urbana é de cerca de 16,94% do solo, isto é, 233,36 quilômetros quadrados da área total de 1.376,91 quilômetros quadrados. Já a ocupação em parcelamentos ou condomínios urbanos é de mais de 180 núcleos informais urbanos consolidados ou não.

De acordo com o palestrante, o entendimento é de que o modelo de desenvolvimento percebido no país priorizou o desenvolvimento econômico urbano ao invés do rural. Com o desenvolvimento rural sustentável, o objetivo, segundo ele, "é propor a discussão do tema evidenciando as consequências sociais, culturais e ambientais que as dimensões do conceito de desenvolvimento, sob o viés econômico, causaram no meio rural".

Além disso, Rui ressaltou que é preciso compreender as tendências do desenvolvimento percebido no mundo e, em especial, no Brasil, algo essencial para refletir sobre as implicações do viés econômico no meio ambiente e na área rural.

Em um demonstrativo de dados, ele explicou que a área urbana ocupa em torno de 11% do território, a rural, 24% e a remanescente, 65%, entre reservas ambientais e hídricas. Na economia local, a produção de cana de açúcar ocupa hoje uma área 49.000 hectares, enquanto a área urbana ocupa 23.336 hectares. "Logo, a área ocupada com cana de açúcar é o dobro da área urbana ocupada", comparou.

Rui apontou que, enquanto o Direito busca dado segundo o critério de justiça, a Ciência Econômica se ocupa do dilema da escassez e da necessidade de eficiência no uso dos recursos produtivos. "Justiça e eficiência são metades da mesma verdade que se sobrepõem alternadamente ou se complementam ordenadamente, mormente, segundo a visão determinista de Karl Marx", pontuou.

Para ele, é preciso entender que, a depender do ponto de partida, se chega-se a lugares distintos, e ao Estado cabe criar uma sociedade mais justa, corrigindo os problemas, com o sistema tributário podendo auxiliar nisso. "Como não há maneira de impedir distorções, deve-se procurar a segunda melhor situação possível, havendo distorções mínimas, arrecadando o maior imposto possível com o mínimo de perda de eficiência alocativa. Isto é, diminuir perda de produção, perda de demanda e perda de geração de renda", explicou.

Regional

Encontro debate situação de rua, fluxos migratórios e ação pública

Evento integra programação do Dia Nacional de Luta da População em Situação de Rua

Hoje, 24, às 13h30, o Teatro Erotides de Campos, no Engenho Central, sedia o Encontro Regional Pessoas em Situação de Rua, Fluxos Migratórios e o Papel das Políticas Públicas. O evento que integra a programação do Dia Nacional de Luta da População em Situação de Rua é direcionado aos profissionais da rede socioassistencial do município e região e população em geral.

O objetivo do encontro é promover um debate intermunicipal sobre a questão migratória e população em situação de rua na atualidade, bem como o papel das políticas públicas, especialmente da Assistência Social, para a garantia dos direitos sociais e humanos.

A temática será abordada pelo diretor do Departamento de Proteção Social Especial da Secretaria de Estado de Desenvolvimento Social (Seds), Thiago Luiz Bezerra dos Santos. Logo após a palestra, será aberto o debate.

Para a secretária municipal de Assistência e Desenvolvimento Social, Euclidia Fioravante, muitas são as causas que levam as pessoas a viverem em situação de rua, por isso se faz necessário o debate de ideias que assegurem a essa população, o acesso aos serviços assistenciais e de saúde para que vivam em condições mínimas de dignidade. "Acredito no trabalho em conjunto, construído nos debates. Ele é capaz de trazer perspectivas para a criação de novas políticas públicas, que atendam as demandas dessa população, considerada como um dos reflexos de exclusão social em todo o país", disse.

A realização do evento é da Prefeitura de Piracicaba, por meio da Secretaria Municipal de Assistência e Desenvolvimento Social (Smads), em parceria com a Diretoria Regional de Assistência Social (Drads) e a Secretaria Estadual de Desenvolvimento Social (SEDS).

INTEGRAÇÃO - Para lembrar o Dia Nacional de Luta da População em Situação de Rua reuniu, na última sexta-feira, 19, no Teatro São José, foi realizada atividade com pessoas em situação de rua, intitulada Café Cultural, com ações que incluíram música, com a participação do cantor Maurício Gomes, café da manhã e atividades que resultaram em um mural com frases de incentivo, escritas pelos participantes.

A ação contou com o apoio do Comitê Pop Rua e serviços da Assistência Social como Centro Pop, Serviço Especializado em Abordagem Social (Seas) e Núcleo de Acolhimento Califórnia, casa de passagem para pessoas em situação de rua, além do Consultório na Rua e Prevenção na Quebrada, do Centro de Apoio HIV/AIDS e Hepatites Virais (Caphiv).

As atividades programadas para a data seguem no dia 02/09, a partir das 8h30, no Sesc Piracicaba, com a palestra Vulnerabilidades Urgentes: Políticas Públicas para a População em Situação de Rua, realizada pelo membro da Coordenação Nacional da População de Rua, Leonildo J. M. Filho, e às 13h, com o Cine Debate.

Divulgação

Thiago Bezerra dos Santos, diretor do Departamento de Proteção Social Especial da Secretaria de Estado de Desenvolvimento Social (Seds)

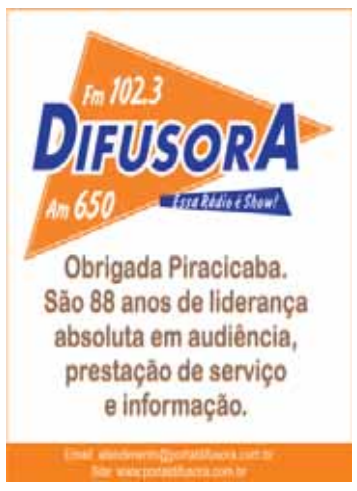

PRIMEIRA

O nosso BLOG (www.edirleyrodrigues.com.b) com mudanças no formato do seu conteúdo, está de volta. Objetivo é torna-lo mais ágil e pontual. Além das notícias, também as críticas, necessárias, sempre com coerência, respeito e imparcialidade, detalhe que hoje faz muita falta. Aliás, impressiona (não estranha considerando o contexto atual), como a parcialidade tornou-se rotina não só na mídia, mas também nas universidades ou faculdades (cursos de jornalismo). Isso não é jornalismo. Pelo menos o verdadeiro. Não confundir jornalismo profissional com compromisso/acordo militante. O jornalista que presa credibilidade, obrigatoriamente tem que ser imparcial e ter compromisso indissolúvel com a verdade.

200 ANOS DA INDEPENDÊNCIA

Mais uma vez a Associação Comercial e Industrial de Piracicaba terá destacada presença nas festividades de 7 de Setembro, quando a Independência do Brasil completa 200 anos. A ACIPI providenciou e entregou 10 mil bandeirinhas do Brasil a Secretaria de Educação para o desfile da Independência. Fachada da ACIPI mais uma vez será decorada com as cores verde e amarela. E, chegou segunda-feira (24) em Brasília, em avião da FAB, o coração de D. Pedro I, enviado pelo governo português, que fica exposto no Itamarati, devendo retornar a Portugal dia 8 de setembro. Tudo aconteceu em solenidade oficial, com presença dos Dragões da Independência e subida da rampa com honras de estado.

SEMPRE IMPORTANTE

Vencer fora de casa é bom, gostoso e acima de tudo estratégico. XV foi bem em Rio Claro (2x1), mesmo considerando a fragilidade do adversário e um jogo de baixo nível técnico. O XV mostrou mais equilíbrio e todos gostaram do Artur, dono de um belo e decisivo gol.

LEVAM TUDO

Ladrões de patrimônio público não desprezam nada, pelo contrário, levam tudo o que encontram pela frente. Pode ser hidrômetro, fiação elétrica, tampa de bueiro, trilhos de trem, e outras coisas mais. Vão ao cemitério e roubam as placas de bronze. Câmeras de monitoramento (segurança) terão que ser necessárias em todo lugar.

ACABOUI O FRIO?

Embora previsto pelos meteorologistas, a frente fria que chegou na sexta (19) e foi embora domingo (21), surpreendeu muitos. Pela frente, muito sol, temperatura em elevação, e especialistas dizem que foi a última frente fria deste ano. Será? Preocupação agora é com o calor, a umidade baixa e possível falta de chuva.

INFORMANDO & ATUALIZANDO

Barjas Negri, ex-prefeito, rotineiramente escreve para os jornais, e aqui na TRIBUNA você pode conferir seus textos, sempre pontuais. Mostra estar acompanhando tudo e, inclusive com números, foca diversos temas e assuntos. Sempre é bom acompanhar o que pensam os chamados homens voltados para a vida pública.

CAFÉ COM VIOLA

Meu amigo Bill Junior continua o mesmo: alegre, de bem com a vida, fiel as músicas sertanejas. É o endereço certo (Educativa/105.9FM) para quem gosta da verdadeira música rural, que só mesmo os chamados caipiras sabem fazer e interpretar. Não é por acaso que o Bill tem grande audiência: Café com Viola, de segunda à sexta, das 6 às 8 horas.

VALOR DOS DEBATES

Candidatos a Presidência da República conversam com os responsáveis pela mídia, principalmente com as emissoras de televisão, sobre os debates. Persistem dúvidas quanto presenças. O deputado estadual Roberto Morais (Cidadania) defende os debates como radialista e político. Para ele, candidatos não podem perder a oportunidade para se comunicarem com seus eleitores apresentando suas ideias, intenções e principalmente expondo planos de governo.

RELIGIOSO INESQUECÍVEL

Piracicaba e principalmente os católicos jamais esquecerão dom Eduardo Koiak, bispo diocesano voltado para a caridade, sempre pregando a humildade. Na Catedral de Santo Antonio, amanhã (25), quinta-feira, às 19hs30, o bispo Dom Devair Araújo da Fonseca será o celebrante da missa pelos dez anos de falecimento do saudoso bispo dos pobres. Dom Eduardo sempre tinha palavras certas para quem o procurasse.

PIRACICABA MUDANDO

O prefeito Luciano Almeida, enviando a Reforma Administrativa a Câmara dos Vereadores por meio de Projeto de Lei, não esconde a sua expectativa de ver tudo aprovado pelo legislativo em tempo de passar a vigorar a partir de 1 de janeiro de 2023. Dentre várias mudanças, expectativa com respeito a Corregedoria, Secretaria de Habitação e Gestão unindo a Emdhap e o Ipplap, e ainda do Conselho Administrativo, Finanças e Diretoria Executiva. Outras novidades envolverão as secretarias de Obras e Meio Ambiente, mais a autarquia Semae.

DOMINGO AGITADO

No último domingo (21), tivemos mais uma edição da Corrida da Gazeta de Piracicaba com largada e chegada no Engenho Central. Emoção no ECPA, com a já famosa 100 Milhas, evento que cresceu e se consolidou graças ao trabalho, visão e dedicação do empresário e piloto piracicabano Dito Gianetti.

FOCO

Edivaldo Tietz, destacado empresário, também respeitado no jornalismo esportivo, principalmente em rádio e televisão, depois de fazer sucesso na mídia de Piracicaba e Região, encarou desafios na Rede Vida e ao lado do consagrado Milton Neves (Rede Bandeirantes). Não deu outra coisa, ou seja, o esperado: venceu e hoje é destaque também na imprensa paulista. Quando a Rede Vida de Televisão faz futebol, chama Edivaldo Tietz, sempre na função que gosta: repórter de campo. Nas parcerias com Milton Neves, Edvaldo Titez cuida de produções para a rádio Bandeirantes e para as diversas plataformas (redes sociais), com destaques para o Domingo Esportivo (das 9 às 15 horas), Terceiro Tempo e o quadro "Que Fim Levou" que localiza nomes consagrados do esporte, em especial do futebol, que encerraram suas carreiras. No YouTube, aparecem consagradas entrevistas, com uma infinidade de astros do esporte. Quanto a fotos, são centenas, mostrando celebridades e destacados nomes do mundo esportivo. Se Milton Neves é considerado o Pelé do rádio, o próprio Milton Neves se refere ao Edvaldo Tietz como o Pelé do interior, tamanho o respeito pelo trabalho e carinho para com o nosso querido amigo, dono de inúmeras frases e chavões como "Chupa que a cana é doce". (Na foto, Milton Neves e Edvaldo Tietz).

ÚLTIMA

O futebol mostra para nós na televisão, muita coisa que precisaria ser melhor administrada. Pelos clubes e dirigentes. As cenas teatrais dos jogadores dependem dos próprios e das comissões técnicas. Jogos param demais. Basta alguém encostar no outro, para o jogador desabar e quase sempre colocando a mão no rosto; ainda o uso excessivo das mãos abertas, sem falar nos goleiros que retardam (propositalmente) por demais os jogos quando o seu time está sendo dominado ou pressionado. Na beira do granado, impressiona como os técnicos principalmente, perturbam a vida do quarto árbitro. Não se trata apenas de reclamar, mas protestar, gritar, se exceder, não existindo limites. Aliás, foi por causa de um desses excessos, que o técnico Jorginho (Atlético-GO) criticou Abel Ferreira Palmeiras), que se perde com muita facilidade quando seu time enfrenta dificuldades no gramado. Somente quando de punições rigorosas, o quarteto de arbitragem poderá trabalhar com tranquilidade.

TODOS OS DIAS BLOG EDIRLEY RODRIGUES
www.edirleyrodrigues.com.br

PEDALADA SOLIDARIA
2022
Evento beneficente em prol da APAE Piracicaba
Inscrição camiseta:
R$30,00
(lote promocional)
Vendas:
Bike Hotel Piracicaba
Sympla:
28/08
08:00
Bike Hotel Piracicaba
Ao adquirir sua inscrição concorra a uma Bike!!
ORGANIZAÇÃO
Rotaract Club de Piracicaba
BIKE HOTEL®
PATROCÍNIO:
Brock
EXAL
Drogal
AMOORA
KOMTAINER BEER
Dental Piracicaba DP
RODOMASTER
Rotary Club de Piracicaba-Paulista

Ao Vivo todos os dias
às 18hs reprise às 23hs
Programa de TV
Piracicaba Agora
26.1 Digital
21 Net
19 Vivo fibra ótica
Neto Barbosa
(19) 9.9141-1048

IMPÉRIO DO PINTADO
RESTAURANTE
Venha Saborear Esse Delicioso & Suculento Pintado Na Brasa
Atendimento:
Terça á Domingo (Almoço)
Noite Só Para Eventos
(19) 98123-0275
(19) 3058-1562
Av. Dr. Maurice Allain, 100
Parque Do Mirante,
Piracicaba - SP

DILA CALÇADOS
DILA
CALÇADOS
VENDAS ONLINE
(19) 98122-1958

Classificados

IMÓVEIS

VENDE-SE APARTAMENTO PRÓXIMO À ESALQ - Apto c/ 64 m2 mobiliado na Vila independência 02 quartos, banheiro amplo, sala de jantar, sala de estar, cozinha, lavanderia, varanda e garagem coberta; Móveis planejados e acabamento em porcelanato; Condomínio c/ piscina, elevadores, salão de festas e churrasqueira; Direto c/ Proprietário (19) 99646 8616.

CASA NOVA – Ter. 171m2, const. 95m2. Ótimo acabamento. 2 dorm. sendo 1 suíte, sala, cozinha ampla. Abrigo. Valor R$ 300.000,00. Tratar fone (19) 99781-5464

CASA NOVA (COND. FECHADO) – Ter. 250m2, const. 150m2. Ótimo acabamento. 3 dorm. 1 suíte, ab 2 carros, sala 2 ambientes, lav., copa-coz., área de serviço, área gourmet c/ piscina, churr. e vestiário. Valor R$600.000,00. Tratar fone (19) 99781-5464

APTO ED. GREEN PARK – Área 116m2 privativos. 3 dorm., sendo 1 suíte. Sala p/ home office, copa-coz planejada, sala 2 ambientes c/ sacada. 2 vagas. Valor R$ 550.000,00/ Venda. R$ 2.500,00/Locação. Tratar fone (19) 99781-5464.

COMPRA-SE CASA — Valor básico de negociação até R$ 50.000,00 (cinqüenta mil reais). Falar com Karen pelo cel (19) 9-9895-5892, das 8 às 18 horas.

TROCO CASA no bairro São Cristóvão em Rio das Pedras por chácara. Sala ampla, sala de jantar, cozinha , 3 dormitórios sendo 1 com suite, banheiro social, lavanderia , 1 dispensa, quintal pequeno, garagem com para 3 carros (cobertura para dois carros). Contato: 998862302 com Luiz (whatsapp).

ALUGA-SE - Barracão direto proprietário, a cinco minutos do Centro. Ideal para depósito, com 450 metros quadrados, com mezanino. Escritório em 2 pisos. Fone 9.9806-6622.

ALUGA-SE apartamento Praia Grande, cels: 9 8430-8712 e 9 9340-0417.

VENDO/ ALUGO Barracão 360 m², na R. Olavo Bilac, 836, Vila Lobos, S. Pedro. F. (19) 3483-1505.

VENDE-SE TERRENO 6300m²-Centro Mombuca ótima localização-maiores informações 19998963876.

VENDO CASA EM ANHUMAS PIRACICABA - com 5 cômodos mais quarto para passar roupa, lavanderia cobertura mais quarto de ferramentas. Piscina infantil, terreno medindo 20 X 25 mts. Tratar fone: 99440-6695.

VENDO APARTAMENTO EM SANTOS SP em condomínio fechado com 3 quartos, sala 2 ambiente, cozinha, área de serviço e 1 banheiro, ar condicionado na sala e ventiladores de teto na sala e nos 3 quartos. Estacionamento coletivo. Praca a arborizada, play ground, área de lazer e quadra de esportiva. Recem reformado. A duas quadras de distância da praia. De frente ao shopping Praiamar e hipermercado Carrefour. Próximo tem farmácia, padaria, banco, ponto de táxi e ônibus. Contatos: (19) 99897-1417 Aline ou (13) 99704-6484 Maria Alice.

DIVERSOS

EMPRÉSTIMO NO CPF OU CNPJ com ou sem restrições. Score baixo, aumento. Sem entrada, mesmo com o nome restrito no SPC. Compro dívidas ou carro e imóvel já financiado ou quitado, pago a vista. Nome limpo no SPC e Serasa. Tiramos certidões em geral. (11) 9.5126-6610.

TRABALHO MANUAL em casa ser maior de idade: moças, rapazes e aposentado. Ganho R$ 1.500,00 a 2.200,00. Tratar (11) 95126-6610

MORADIA VITALÍCIA – O MELHOR SEGURO DE VIDA no Lar dos Velhinhos de Piracicaba. Chalés e Flats. Estuda permuta com imóvel. Fone e Whatzapp (19) 3372-9484.

MUROS PARA PUBLICIDADE – O Lar dos Velhinhos de Piracicaba oferece por contribuição ou permuta. Av.: Renato Wagner, 770. Telefone e Whatzapp (19) 3372-9484 e (19) 99970-2630.

EMISSORA DE RÁDIO
FM de Piracicaba expandindo suas atividades e contratações, seleciona: Executivo de vendas. Encaminhar C.V. para email: selecao-cv@hotmail.com

EMPREGOS
PROCURA-SE E OFERECE-SE

TORNEIRO MECÂNICO - Para trabalhar em São Pedro,com torno paralelo de 1 metro, não precisa ser tempo integral, Bom salário contato Zap (19) 996755952.

EMPRESA DE MUDANÇA CONTRATA:

Motorista, ajudante para serviço de mudança residencial e montador de móveis.

Enviar Curriculum: Av. Piracicamirim, 2847 – Vila Monteiro, Piracicaba

FALECIMENTOS

SR. VALDEMAR GERMANO DOS SANTOS faleceu ontem, nesta cidade, contava 73 anos, filho dos finados Sr. Luiz Germano dos Santos e da Sra. Maria das Dores da Conceição, era viúvo da Sra. Maria Margarida dos Santos; deixa os filhos: Vagner Germano dos Santos, casado com a Sra. Tatiane; Marileide Maria dos Santos, casada com o Sr. Jose Liomar e Valdenice Maria dos Santos Mendes de França, casada com o Sr. Francinaldo Mendes de França. Deixa netos, bisnetos, demais familiares e amigos. Seu sepultamento será realizado hoje, saindo o féretro às 17h00 da sala "01" do Velório do Cemitério Municipal da Vila Rezende, para a referida necrópole. À família e amigos enlutados os sentimentos de pesar da Abil Grupo Unidas Funerais.

MENINA CECILIA BARRETO DE LIMA faleceu ontem, nesta cidade, filha do Sr. Anderson Correa de Lima e da Sra. Sheila de Oliveira Barreto de Lima, deixa avós, demais familiares e amigos. Seu sepultamento foi realizado ontem às 15h00 do Cemitério Municipal da Vila Rezende. À família e amigos enlutados os sentimentos de pesar da Abil Grupo Unidas Funerais.

SR. JOSE VISENTIN SEGREDO faleceu anteontem, nesta cidade, contava 80 anos, filho dos finados Sr. Angelo Segredo e da Sra. Maria Amalia Visentin Segredo, era casado com a Sra. Regina da Conceição Serafim Segredo. Deixa filhos, genros, nora, netos, demais familiares e amigos. O velório ocorreu ontem das 14h00 às 16h15 na sala "Rubi" do Crematório Memorial Metropolitano de Piracicaba, seguindo o féretro às 16h30 para a realização da Cerimônia de Homenagens Póstumas no "Salão Nobre" do mesmo local. Procedimentos de Cremação, serão realizados posteriormente. À família e amigos enlutados os sentimentos de pesar da Abil Grupo Unidas Funerais.

MENINO ANTHONY GABRIEL VIEIRA CAMPOS faleceu anteontem, nesta cidade, filho da Sra. Luciane Dalila Delgado Vieira Campos. Deixa familiares e amigos. Seu sepultamento foi realizado ontem, tendo saído o féretro às 13h00 do Velório do Cemitério Municipal de São Pedro/SP, para o Cemitério Parque São Pedro/SP. À família e amigos enlutados os sentimentos de pesar da Abil Grupo Unidas Funerais.

SR. JOSE PAULO DOS SANTOS faleceu anteontem, na cidade de Limeira/SP, contava 60 anos, filho do Sr. Joaquim dos Santos, já falecido e da Sra. Maria Jose de Oliveira Santos; deixa os filhos: João Paulo dos Santos e Luiz Paulo dos Santos, casado com a Sra. Camila Rodrigues do Vale. Deixa netos, demais familiares e amigos. Seu sepultamento foi realizado ontem, tendo saído o féretro às 16h00 da sala 01 do Velório do Cemitério Municipal da Vila Rezende, para a referida necrópole. À família e amigos enlutados os sentimentos de pesar da Abil Grupo Unidas Funerais.

SRA. CACILDA SANCHES DA SILVA faleceu ontem, nesta cidade, contava 78 anos, filha dos finados Sr. Luiz Francisco e da Sra. Rafaela Colaco Sanches, era viúva do Sr. Avelino Tavares da Silva; deixa os filhos: Isaura Tavares da Silva; Ines Aparecida Tavares da Silva Romero, casada com o Sr. Paulo Cesar Romero; Elisabete Tavares da Silva Camargo, casada com o Sr. Antonio Carlos de Camargo; Amarildo Tavares da Silva, casado com a Sra. Rosangela Cristina H. Tavares da Silva; Pedro Tavares da Silva Sobrinho, casado com a Sra. Teresa Lourdes da Silva; Antonio de Lima Santos, casado com a Sra. Vilma Gil Barreto Santos e Jose Tavares da Silva, já falecido. Deixa netos, bisnetos, demais familiares e amigos. Seu sepultamento foi realizado ontem, tendo saído o féretro às 14h30 da sala 02 do Velório do Cemitério Municipal da Vila Rezende, para a referida necrópole. À família e amigos enlutados os sentimentos de pesar da Abil Grupo Unidas Funerais.

SRA. TEREZINHA SPINDOLA faleceu ontem, nesta cidade, contava 85 anos, filha dos finados Sr. Vergilio Cabral e da Sra. Felipa Spindola; deixa os filhos: Romilda Spindola Medeiros; João Spindola Medeiros; Elio Spindola Medeiros; Neiva Spindola Medeiros; Neide Spindola Medeiros; Cleusa Spindola Medeiros; Neusa Spindola Medeiros; Isolete Spindola Medeiros; Claudio Spindola Medeiros e Carlos Spindola Medeiros, já falecido. Deixa netos, bisnetos, tataranetos, irmã, cunhados, sobrinhos, demais familiares e amigos. Seu sepultamento será realizado hoje, saindo o féretro às 10h00 da sala "01" do Velório do Cemitério Municipal da Vila Rezende, para a referida necrópole. À família e amigos enlutados os sentimentos de pesar da Abil Grupo Unidas Funerais.

SRA. IRACEMA GONÇALVES REGONHA faleceu ontem, nesta cidade, contava 77 anos, filha do Sr. Jose Gonçalves Rubia, já falecido e da Sra. Maria Gracia Castilho Gonçalves, era casada com o Sr. Jose Alademir Regonha; deixa os filhos: Marcio Luis Gonçalves Regonha, casado com a Sra. Vivian Regonha; Marcos Antonio Gonçalves Regonha; Jose Celso Gonçalves Regonha, casado com a Sra. Gislaine Regonha e Maria Regina Gonçalves Regonha. Deixa netos, demais familiares e amigos. Seu sepultamento será realizado hoje, saindo o féretro às 14h00 do Velório da Saudade, sala "07" para o Cemitério Municipal da Saudade. À família e amigos enlutados os sentimentos de pesar da Abil Grupo Unidas Funerais.

SRA. JANAINA MARCELA CUNHA GODOY faleceu ontem, nesta cidade, contava 37 anos, filha do Sr. Jose Ademir Cunha e da Sra. Maria Aparecida do Rosario Cunha, já falecida, era casada com o Sr. Reinaldo Aparecido da Silva Godoy; deixa as filhas: Vitorya Fernanda da Cunha Godoy e Emanuelly Noemi da Cunha Godoy. Deixa demais familiares e amigos. Seu sepultamento foi realizado ontem, tendo saído o féretro às 16h15 do Velório do Cemitério Municipal da Vila Rezende, sala 03, para o Cemitério Municipal da Saudade. À família e amigos enlutados os sentimentos de pesar da Abil Grupo Unidas Funerais.

FALECIMENTOS

SRA. ANGELINA MAESTRO DA SILVA faleceu anteontem nesta cidade, contava com 81 anos, era viúva do Sr. Justino Gomes da Silva, filha dos finados Sr. Isidoro Maestro e da Sra. Maria Dias; deixa os filhos: Sueli Aparecida Gomes da Silva Serigatto casada com Jair José Serigatto; Sergio Antonio da Silva casado com Sonia Maria Rodrigues da Silva, deixa ainda netos, bisnetos e demais familiares. O Seu sepultamento deu-se ontem às 16:00hs, saindo o féretro do Velório do Cemitério Parque da Ressurreição Sala-A, seguindo para o Cemitério Parque da Ressurreição. Á família e amigos enlutados os sentimentos de pesar do Grupo Bom Jesus Funerais.

SR. BENEDITO BUENO faleceu ontem na cidade de Rio das Pedras, aos 86 anos de idade e era filho dos finados Sr. Euzebio Bueno e da Sra. Eugenia de Oliveira. Deixou ainda Irmã, Cunhado, sobrinhos e amigos. O seu sepultamento deu-se ontem as 15:00 hs, saindo o féretro do Velório Municipal, seguindo para o Cemitério Parque da Paz. Á família e amigos enlutados os sentimentos de pesar do Grupo Bom Jesus Funerais.

SR. BENEDITO ALVES faleceu ontem nesta cidade, aos 69 anos de idade, filho do Sr. Natanael Alves e da Sra. Edevirges Alves. Era casado com a Sra. Maria José Graciano. Deixa os filhos: Vivian Graciano Alves casada com Carlos Cela Franchini, Juliana Regina Graciano Alves, Reinaldo Alves casado com Eliane Coutinho Alves, Reginaldo Alves casado com Benedita Alves, Claudinei Alves, Genivaldo Alves, Lucia Mara Alves e Silvia Mara Alves. Deixa também netos e bisnetos demais familiares e amigos. O seu sepultamento dar-se-á hoje as 15:00 hs, saindo o féretro do Velório do Cemitério de Vila Rezende – sala 02 para o Cemitério Municipal Vila Rezende. À família e amigos enlutados os sentimentos de pesar do GRUPO BOM JESUS FUNERAIS

SR. ROGACIANO DOS SANTOS faleceu ontem nesta cidade, aos 84 anos de idade, filho dos finados Sr. Rodrigo José dos Santos e da Sra. Maria Jesuina de Jesus. Era casado com a Sra. Anizia Pereira Dias dos Santos. Deixa os filhos: Jesus Dias dos Santos casado com Jovina Aparecida Dias dos Santos, Antonio Pedro dos Santos, Maria de Fatima Rodrigues casada com Antonio Manoel Rodrigues, Fatima Aparecida Dias Porto casada com Adailton Porto, Cirlei de Fatima dias dos Santos casada com Demerval e Nilza Dias dos Santos. Deixa também netos e bisnetos demais familiares e amigos. O seu sepultamento dar-se-á hoje as 16:00 hs, saindo o féretro do Velório do Cemitério de Vila Rezende – sala 03 para o Cemitério de Vila Rezende. À familia e amigos enlutados os sentimentos de pesar do GRUPO BOM JESUS FUNERAIS

SINDBAN
Sindicato dos Bancários de Piracicaba e Região

EDITAL DE CONVOCAÇÃO DE ASSEMBLEIA GERAL EXTRAORDINÁRIA

O Sindicato dos Empregados em Estabelecimentos Bancários de Piracicaba e Região, inscrito no CNPJ/MF sob o nº 54.409.990/0001-45 e Registro Sindical nº 914.100.132.02546-4,bpor sua presidenta abaixo assinada, convoca todos os trabalhadores bancários, sócios e não sócios, da base territorial deste sindicato, para a assembleia geral extraordinária que se realizará no Salão de Cristal do Teatro São José, cito à Rua São José, número 821, Centro, Piracicaba, com primeira chamada às 18:00 horas e segunda chamada às 18:30 horas do dia 26/08/2022 (sexta-feira), para a deliberação acerca da seguinte pauta:1. Avaliação da proposta apresentada pela FENABAN; 2. Deliberação sobre a transformação desta Assembleia Geral Extraordinária em Assembleia Geral Extraordinária Permanente com consultas assembleares remotas/virtuais em dias e horários convocados pelo Comando Nacional dos Bancários por meio dos canais de divulgação digitais oficiais dos Sindicatos e da Feeb SP/MS;

Piracicaba, 23 de agosto de 2022.

Angela Isabel Ulices Savian
Presidenta Interina

USADOS PARA VENDER

- Motor Bomba D´Agua, motor de 15 HP acoplado com bomba de 3 estágio – R$ 1.500,00
- Bomba D´Água de pistão para poço marca schmaider manual ou com motor – R$ 700,00
- Rodas para Ford 2000 – R$ 500,00
- Duas Torres com 5 metros , eleva mais 4 metros, total de altura 9 metros com redutor mecânico – R$ 3.000,00
- Cofre com 1,40 mt de altura x 60 de largura de 1 porta - R$ 800,00
- Cofre fichet com 1,20 mts x 60 com 1 porta - R$ 2.500,00
- Estufa de secagem e esterilização famen – modelo 315 – SE – R$ 300,00
- Engate para Estrada Fiat.

Vários outros cofres novos e usados.

Tratar com Sr. Geraldo – Chaveiro Expresso.
Rua Moraes Barros, 1205 – fone: 3422-5162

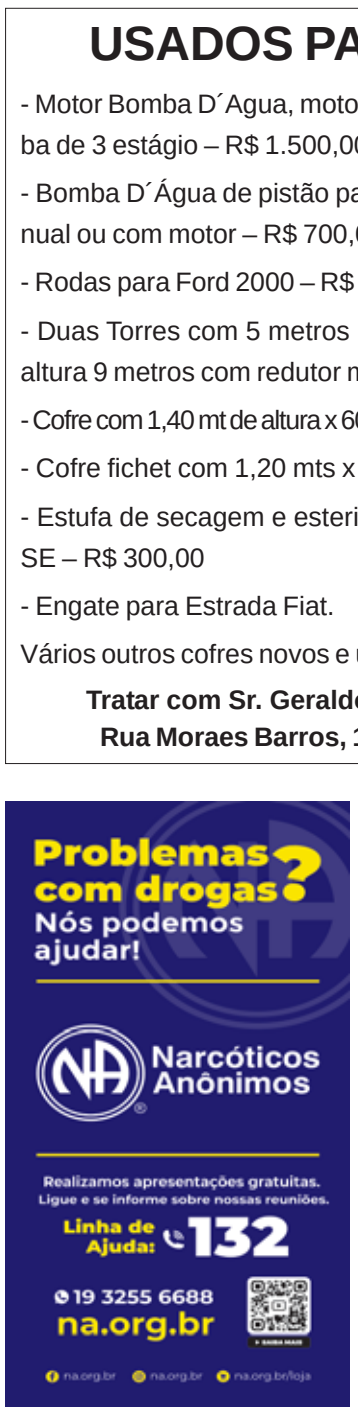

CENTRO REGIONAL DE REGISTROS E ATENÇÃO AOS MAUS TRATOS NA INFÂNCIA DE PIRACICABA
CNPJ nº. 55.338.842/0001-40
Registro da Secretaria da Criança, Família e Bem Estar Social nº 4481
Utilidade Pública Municipal nº 3277 Utilidade Pública Estadual nº 8333 Utilidade Pública Federal nº MJ17483/9357
contato@cramipiracicaba.org.br
www.cramipiracicaba.org.br

CRAMI PIRACICABA

EDITAL DE CONVOCAÇÃO – ASSEMBLÉIA GERAL ORDINÁRIA

O **Centro Regional de Registros e Atenção aos Maus Tratos na Infância de Piracicaba- CRAMI**, CNPJ 55.338.842.0001-40, através de sua Representante Legal, Sra. Márcia Teresa Negri, e de acordo com o que dispõem os artigos 46 a 52 do Estatuto Social, pelo presente Edital ficam convocados os associados em pleno gozo de seus direitos estatutários para a Assembleia Geral Ordinária a realizar-se no dia 28 de setembro de 2022 (quarta-feira), sendo a primeira chamada às 18h30mn, com a maioria absoluta dos associados, e na segunda chamada às 19h00min, com qualquer número de associados, na sede da Organização, localizada na Rua Roberto Mange, nº 275, bairro Piracicamirim, CEP: 13.420-566, Piracicaba/SP, que terá como ordem do dia:

1. Eleição e Posse dos membros da Diretoria Executiva e do Conselho Fiscal para o próximo triênio 2022 a 2025;
2. Outros assuntos.

Piracicaba, 22 de agosto de 2022.

Márcia Teresa Negri
Presidente

Prefeitura Municipal de São Pedro
TRABALHO E DESENVOLVIMENTO

PREFEITURA MUNICIPAL DE SÃO PEDRO
Rua Valentim Amaral, 748 – Centro - CEP 13520-000 – São Pedro/SP
www.saopedro.sp.gov.br - Tel.: (19) 3481-9200

AVISO DE LICITAÇÃO

Comunicamos que está aberta a Licitação relacionada abaixo: Pregão Presencial 56/2022 - Processo: 1473/2022 - Objeto: Aquisição de um caminhão coletor e compactador de lixo, novo. **Início da Sessão Pública: 08/09/2022, às 09h:00**, na Secretaria Municipal de Turismo, sito a Rua General Osório, n° 846, Centro, São Pedro/SP. O edital completo encontra-se à disposição no Departamento de Compras e Licitações, sito a Rua Valentim Amaral 748, no horário das 08h30 às 17h00. Fone: (19) 3481-9223 ou através do site: www.saopedro.sp.gov.br./consultas/licitaçõespublicas São Pedro, 23 de agosto de 2022. **Thiago Silvério da Silva-Prefeito Municipal**

Esta publicação custou R$ 141,60 aos cofres públicos

MERLOTTIS

TELHAS GALVANIZADAS - GALVALUME E SANDUÍCHE

A especialista em telha sanduíche com a face inferior chapeada.

ECONOMIZE NA SUA COMPRA!

A TELHA SANDUÍCHE CHAPEADA é composta pela chapa superior em aço galvalume, o isolante térmico (isopor) e na parte inferior são chapas laminadas de reaproveitamento.

Preços à vista válidos até 30/08/2022. Após consultar!

	CHAPEADA	SANDUÍCHE TRADICIONAL
ISOLAMENTO TÉRMICO E ACÚSTICOS	✔	✔
FÁCIL MONTAGEM	✔	✔
QUALQUER MEDIDA ATÉ 10M	✔	✔
MENOR PREÇO	MAIS ECONOMIA EM RELAÇÃO À SANDUÍCHE TRADICIONAL	✔
PINTURA ELETROSTÁTICA	APENAS CHAPA SUPERIOR	✔
TIPOS DE TELHADO	AMBIENTES QUE CONTENHA LAJES, GESSO E FORROS EM GERAL	TODOS

FACE SUPERIOR GALVALUME

FACE INFERIOR CHAPEADA

Telha Sanduiche
Face Superior Chapa Galvalume
Chapa inferior Chapeada com isopor de 30mm na cor Natural
Só R$ 79,90 o metro

Telha Sanduiche
Face Superior Chapa Galvalume
Chapa inferior Chapeada com isopor de 30mm e Pintura Superior Branca
Só R$ 87,90 o metro

Consulte nossos preços para telha sanduiche face superior e inferior na chapa Galvalume natural ou com pintura e telhas simples chapa Gavalume.

Preços imbatíveis! Antes de comprar, consulte-nos!

comercial@merlottistelhas.com.br • www.merlottistelhas.com.br

19 3455-0910 / 3463-2381
99238-7381 / 99978-6867
99739-4307

De Segunda à Sexta das 7h30 às 17h20 ••• Aos Sábados das 7h30 às 11h

No boleto em até 24 vezes sujeito a aprovação. Losango Consulte-nos!

NO CARTÃO EM ATÉ 12x CONSULTE-NOS

Você quer conhecer a Argentina?
CASH CAMBIO
Compre Pesos conosco!
Rua Voluntários de Piracicaba
Nº 583 - Piracicaba
CEP: 13400-290
19 3422-4325 | 19 3422-4415
@cash_cambio

A MELHOR E MAIOR WEB RÁDIO
24 HORAS
Conectada com você!
PORTAL NOVA 15
Piracicaba
www.nova15.com.br

Queijo da Serra
97119-5366
99638-2568
Rua Coronel Pedro Penteado, 521 - Serra Negra -SP

RESTAURANTE
RECANTO,
TUTUTU
99645.4150
3493.7193

Show do
PAULO EDUARDO
Ouça pelo celular!
www.radiointeriorana.com.br
9h30 da Manhã
e às 8h da Noite
Para ouvir nossa radio RadiosNet

Advocacia Previdenciária
Dr. Marco Antonio de M. Turelli
Cel: (15) 99712-3229 ou (15) 99686-1213 - (Dra. Silvia)
Fone: (15) 3283-6030 - Cel.: (15) 9.9809-6030
e mail: maturelli@gmail.com
Atendimento também virtual ,em razão da pandemia que nos assola.
Escritório Central: (15) 9.9740-0050
Rua Barão do Rio Branco, 266 - Laranjal Paulista.

PIRARAZZI

3 ANOS

@elsondebelem
@pirarazzi

BY ELSON DE BELÉM

Curtidinha

Farid Zaine recebeu o musico **Chicão**, filho da saudosa cantora **Cassia Eller** que se apresentou no circuito Sesc de arte na praça. O secretario de cultura de Limeira presenteou o musico com 2 taças e bandeira dos clubes da cidade, para ele não esquecer que passou por ali.

Rocco Caputo postou uma foto no seu atelier em meio aos seus trabalhos e ferramentas, demonstrando todo seu amor à arte. O artista e professor piracicabano que mora na cidade de Quatis, no Rio de janeiro recebeu comentários cheios de saudades dos amigos daqui.

Thereza Alves mais uma vez recebeu merecido reconhecimento pela Câmara municipal concedido pela vereadora **Silvia Morales** do mandato coletivo "A cidade é sua". Seus familiares estiveram presentes testemunhando mais esta iniciativa de valorização ao artista e sua arte.

Rodolfo Magalhães comunica que está com novo parceiro, ou seja, formou nova dupla sertaneja, **Max & Rodolfo.** O cantor que mora em Goiás algum tempo informa que mesmo a dupla seja recente, a sintonia é de anos.

Ivete Cunha Machado comentou ter vivido uma noite agradável e harmoniosa pela participação da Escola Momento musical no Encontro de corais "Cocre encanta". A cantora aproveitou para agradecer aos coralistas pela participação e encantamento.

Deise Duarte, Fatima Munis e Maria Forti se reencontraram em um evento e destacaram que são colegas de idade. Deise afirmou que o carinho que uma tem pela outra é antigo e abençoado.

Julia Simões postou nas suas redes sociais algumas fotos do show realizado durante a pandemia. A cantora frisou que este #TBT é referente as lives que os artistas tiveram que utilizar como ferramenta nesse período turbulento em meio ao caos do Covid 19.

Carlos Alberto postou foto na sua página quando esteve num evento de rock na cidade. O ator que dá vida ao homem aranha em Piracicaba enfatizou que a balada de rock agora será seu refúgio, a casa de show que é 100% rock "n" roll.

REINALDO POUSA É EMPOSSADO VEREADOR

Reinaldo Pousa tomou posse em cerimônia solene na última sexta feira na Câmara de Vereadores de Piracicaba e em seguida recebeu para um coquetel seus amigos e familiares no Clube Coronel Barbosa. Diversas personalidades estiveram presentes, inclusive Renata Abreu, presidente nacional do Partido que elegeu o novo vereador. Reinaldo tem como meta evidenciar a valorização da cultura da nossa cidade e já tem traçado algumas diretrizes para colocar em pratica nos próximos dias.

Captação de imagens
Ricardo Roberto Raya

Adriana Zamarim, Gabriela Campestrini e Elyana Dahab estão comemorando as diversas atividades em que estão envolvidas por conta da dança. As bailarinas de dança do ventre, cada uma em seu estilo desenvolvem atividades, apresentações e aulas.

Edson Rontani Junior como presidente do Instituto Histórico e Geográfico de Piracicaba IHGP parabenizou os membros aniversariantes do mês de maio e julho, entre eles o jornalista **Alexandre Neder.**

INTROITO
CELEBRIDADES, PERSONALIDADES E BELDADES

Saudações caríssimos (as),
A Pirarazzi esteve na cobertura de vários eventos da cidade. Além da agenda cultural e as famosas curtidinhas.

Para você!
Venha ser destaque na sessão PERFIL da Coluna Pirarazzi, promova sua imagem e destaque se no mercado cultural.
No ano que a Pirarazzi *entretenimento comemora 10 anos de existência, lançamos uma proposta para você dar mais visibilidade ao seu trabalho num conceituado jornal, A Tribuna Piracicabana, especificamente na mais prestigiada coluna da região, a Pirarazzi. Conquistamos credibilidade dos nossos leitores e somos vistos por renomadas personalidades e empresas do cenário local. o presente que estamos oferecendo é a sua participação no perfil da coluna, onde você terá MEIA PÁGINA para publicação dos seus trabalhos.
Para coberturas de eventos entrar em contato no WhatsApp (19) 99663 9903 ou no e-mail pirarazzi@gmail.com

PIRARAZZI 10 ANOS PROMOVENDO VISIBILIDADE ARTISTICA
Edição 169 agosto/2022 Piracicaba SP
Elson de Belém
Artista e comunicador cultural
#espalhepaz

Pirarazzi é uma Revista de entretenimento que objetiva levar informações culturais para todos os públicos, promovendo visibilidade a classe artística de Piracicaba e região, fomentando a produção da cultura local. A Pirarazzi ocupa espaço na mídia impressa, rádio, TV, redes sociais e plataformas digitais, conquistando cada vez mais seu público e a classe artística pela qualidade, responsabilidade e credibilidade do seu conteúdo.
Idealizado pelo locutor, apresentador, ator, colunista e produtor cultural Elson de Belém no ano de 2012 na cidade de Piracicaba SP.

PIRARAZZI

3 ANOS

@elsondebelem
@pirarazzi

BY ELSON DE BELÉM

FESTIVAL DE TAPIOCA

Piocada da fiofhó será realizada no próximo domingo

No próximo domingo a partir das 8 h da manhã acontecerá um evento inusitado no Gran Espaço Bem Viver, a primeira edição do evento "Piocada da Fiofhó", trata-se de um acontecimento em que a própria apresentadora irá preparar as famosas tapiocas. Este é um sonho antigo que será realizado com apoio dos amigos que já estão na maior expectativa para saborearem a iguaria. Fiofhó apresentará uma novidade entre as já tapiocas tradicionais, a "Tapioca Amazônica" que promete fazer o maior sucesso entre os presentes. O objetivo é dar continuidade com este encontro todos os domingos. O valor inicial de cada tapioca será de 10,00 (o café puro é por conta da casa).

Endereço Rua Santo Antônio, 264, centro, referencia: curva do S da Avenida Armando de Sales. É só aparecer!

Informações (19) 99198 5781

Fonte assessoria Gran espaço Bem Viver

AMIGOS SE DESPEDEM DO DJ PANGA

SILÊNCIO NA PISTA POR FAVOR! PANGA PEDE PASSAGEM!

Com muita tristeza informo o falecimento do nosso amigo DJ Panga, com quem trabalhei e aprendi por 7 anos na Laser Express. Um ser humano diferenciado, especial, com um profundo conhecimento da cultura mundial e uma cultura musical sem tamanho. Um pensador inquieto e intenso que passou por nós deixando sua marca. Muito da minha cultura musical sobre os anos 70 especialmente na black music, eu aprendi com ele, que, entre nós, também esmerilhava nos passos de funk no meio da tarde na loja. Mas isso só quando ele queria. Quando estava bem e a vontade. Dj Panga comandou as baladas da Crocodillus por muitos anos, além da Bomba H, Piriquitus e tantos outros eventos. Para muitos, ele era carrancudo, sério demais. Pra quem conheceu ele bem, sabe que era só carapaça, armaduras de defesa contra um mundo que já lhe havia infringido tanto mal que era melhor se precaver. Mas por debaixo dessa armadura densa, séria, abria-se um humor perspicaz, uma sagacidade de raciocínio, sorrisos soltos e gargalhadas memoráveis em seus melhores momentos de descontração e afinidade. Eu sou grato por ter convivido contigo esses anos mano. Grato por tudo que você me ensinou. Grato por ter ficado também com o que havia sobrado do seu acervo de vinis que você me passou há uns 20 anos atrás. Cuido e cuidarei com carinho. Vai em paz irmão!

Ivan Anjo Diniz

Descanse em paz, Dj Panga

Morreu hoje o antigo DJ Panga que tocou até recentemente na Dandy

Tocou nos anos 80 na Croco e trabalhou na Laser Express

Profundo conhecedor da música

Uma pena!

Fabio S. Mendes

Com tristeza que informo o falecimento do DJ Panga , tocou muito na Croco nos anos 80, 90 e até recentemente na Mr Dandy (Flash Night no mês passado 02 de julho).

Trabalhou também na extinta Laser Express.

Que Deus conforte seus familiares e amigos.

Willian Raetano Clemente

Boa tarde amigos, com muita tristeza informo o falecimento do nosso amigo DJ Panga, meu colaborador do primeiro ao último dia da Laser Express. Foram 19 anos de admiração pelo profundo conhecimento da cultura mundial e mais aprofundada na música. Dj Panga comandou as baladas da nossa Crocodillus por anos, além da Bomba H, Piriquitus e tantos outros eventos... deixo aqui meus sentimentos aos familiares e minha profunda admiração por esse profissional da Cultura. O céu terá nova trilha sonora!!!! Vai em paz meu amigo...

Carlos Alberto Frasson

Fonte reprodução redes sociais

QUARTO DE DESPEJO É ENCENADO EM PIRACICABA

Espetáculo no ECA Guarantã terá dois horários, às 15h e às 17h30, com ingressos gratuitos

O Quarto de Despejo é a encenação apresentada no dia 28 de agosto, em dois horários, às 15h e às 17h30, no Espaço Cultural Alternativo (ECA) Guarantã. Ingressos são gratuitos e devem ser retirados uma hora antes. A peça é baseada na clássica obra da literatura brasileira Quarto de Despejo: Diário de uma Favelada (1958), da escritora Carolina Maria de Jesus (1914 - 1977), consagrada por essa obra que traz um retrato de sua própria realidade. A história mostra o cotidiano de uma mulher que sobrevive como catadora de papel e faz de tudo para espantar a fome e criar seus filhos na favela do Canindé, em São Paulo. Em meio à

extrema pobreza e desigualdade social, de gênero e raça, as cenas escancaram a dura rotina de quem não tem certezas no amanhã, mas que ainda insiste diante da miséria e da violência. O ator e diretor Euclides Franco retrata com fidelidade a narrativa desenvolvida a partir da perspectiva cênica, com afinco à realidade de uma época em que diversos fatores sociais, raciais e congêneres ainda não eram amplamente discutidos. A peça visa alcançar estudantes, artistas e público em geral. O Quarto de Despejo tem produção de Ronaumrose Produções e realização de Secretaria de Cultura de Piracicaba (Semac).

Sobre Carolina Maria de Jesus

Natural de Sacramento, no Triângulo Mineiro, Carolina estudou até o 2º ano do ensino fundamental, mas tinha gosto em ler e escrever. No papel, após mudar-se de Minas para São Paulo, depois dos 30 anos de idade, encontrou o sustento como catadora e o refúgio para a solidão. "Quarto de despejo", seu primeiro e mais famoso livro, foi escrito a partir de suas anotações em 20 cadernos. O sucesso da publicação lhe permitiu mudar para Santana, bairro de classe média paulistana.

SERVIÇO

Apresentação da peça O Quarto de Despejo. Dia 28 de agosto, às 15h e às 17h30, no Teatro ECA-Guarantã (av. Santa Lídia, 548, Areião). Ingressos gratuitos devem ser retirados com uma hora de antecedência de cada sessão.

Fonte release CIA Ronaumrose

Curtidinha

Niver do empresário Rafael Xavier

Rafael Lourenço Xavier recebeu os amigos no Fassina bar e restaurante para comemorar seu aniversário no último final de semana. Ilustres convidados foram recepcionados pelo proprietário do estabelecimento, Adilson Caetano. A atriz e esposa do aniversariante, Fabiana dos Santos foi a organizadora do evento que pensou em todos os detalhes para fazer bonito para Rafael recepcionar seus convidados que bateram os famosos "parabéns pra você" em clima de descontração e muitas gargalhadas.

Fotos reprodução redes socias

ASSOCIAÇÃO GUARANTÃ

Artistas piracicabanos prestigiaram show de Neto Marques

Este final de semana a diretoria da Associação Guarantã realizou dois eventos de grande importância para instituição. Um deles foi a confraternização agostina no Engenho central e o tão esperado show do pernambucano Neto Marques que foi prestigiado por diversos artistas piracicabanos, entre eles, Pádua Soares, Welington Camargo, Evinha do Forró entre outros.

Fonte Pagina Associação Guarantã

PIRARAZZI

3 ANOS

@elsondebelem
@pirarazzi

BY ELSON DE BELÉM

#PirarazziIndicaEDaADica

COMEÇAM OS TRABALHOS PARA ESCOLHA DOS MELHORES DE 2022

Segunda edição do Prêmio Pirarazzi de Cultura comemora 10 anos da Pirarazzi através de evento

A comissão organizadora do Prêmio Pirarazzi de cultura formada por Paula Contieri, Ana Christina Martins, Fabiano Sampaio (Alunatico) e Caue Mendes se reuniram semana passada para traçar as novas diretrizes do processo de escolha dos melhores de 2022. A reunião foi presidida pelo idealizador Elson de Belém que apresentou as novidades para esta edição e delegou as funções de cada um dentro da comissão.

As reuniões estão se intensificando por conta da demanda de trabalhos que exigem este processo. Elson também informou o nome do homenageado, porém ainda não será divulgado. Nesta quinta-feira a comissão será recebida pelo secretário interino de cultura, Hermes Balbino, acompanhado do vereador Thiago Ribeiro. Este ano a Pirarazzi está completando 10 anos de existência e está sendo programado um evento para comemorar esta data.

Fonte assessoria Pirarazzi by Comissão organizadora 2022

SEMANA CORNÉLIO PIRES TEM INÍCIO EM TIETÊ

Teve início a 63ª Semana Cornélio Pires e a Prefeitura de Tiete SP através da Secretaria de turismo apresentou a programação! A Cia Palavra de Arte tem a honra de fazer parte desse evento por mais um ano, com o espetáculo "Teatro Ambulante Cornélio Pires".

Atores:
André Kristen, Bruno Sarom, Carlos Venâncio, Djev Prado, Helena Andrade, Joice Monteiro, Luiz Xavier, Mario Fernando e Sofia Morás.

Músicos:
Diego Mantuaneli, Gabriel e Thiago Sbompato.

Dança:
Cristian Oliveira, Geovanna Toledo, Jaqueline Moura, Ricardo Scapini e Val Santos.

Fonte reprodução redes sociais

VENCEDORES RECEBERÃO RECONHECIMENTO EM NOITE DE GALA

Prêmio Destaque Pontual

Sempre inovando e buscando novidades, o Portal SB24Horas preparou mais uma noite especial para homenagear quem realiza um trabalho de destaque em nossa região. Convido você para a 3ª Edição do Prêmio Destaque Pontual que vai homenagear os melhores de 2021. Nesta 3ª Edição do Prêmio Destaque Pontual teremos um jantar completo servido pelo Ednei Chinelato Buffet, cerveja Original, Drinks do Afonso´s Bartender, premiação dos melhores de 2021 eleitos pelo Portal SB24Horas, atrações musicais com a cantora Luna Maria e encerramento do evento com a Banda CPK Rock Band, além de outras atrações como show de mágica, painel holográfico, fotos, entrevistas, e muito mais. "A 3ª edição desse prêmio é resultado de muito estudo, dedicação e valorização de pessoas que realmente merece ser um destaque pontual, um troféu maravilhoso que representa o tempo real que estamos vivendo, a briga com o tempo, onde temos que vencer diariamente para mostrar que somos capazes de ser um destaque em nossa profissão"

Dennis Moraes, proprietário do Portal SB24horas.
Fonte página oficial do Prêmio Pontual

CINEMA E MÚSICA EM APRESENTAÇÃO DE FILME

O Grupo Choro de saia se apresentou no evento de exibição do filme "Pixinguinha - um homem carinhoso" realizado pelo SESC Piracicaba no último final de semana. Esta ação cultural promove a interação entre o áudio visual e outras linguagens artísticas como a música. O Grupo Choro de saia foi convidado para um pocket show para relembrar os velhos tempos do cinema mudo.

Fonte reprodução redes sociais by Rafaela Mafaldo

INVERNO
30% OFF
*peças selecionadas masculino e feminino

Jaqueta Double Face
A partir DE R$449,90
POR R$314,90
A partir

Tricot
DE R$179,90
POR R$125,90

Moletom Canguru
DE R$199,90
POR R$139,90

Camisa Flanela
A partir DE R$229,90
POR R$160,90
A partir

Cardigan Longo
DE R$179,90
POR R$125,90

Vestido Tricot Íris
DE R$259,90
POR R$181,90

Tricot Maia
DE R$199,90
POR R$139,90

Louis Belafre®

19 98136.1010
19 99903.3344

LOJA 1 R. Dr. João Conceição, 974
Paulista - (19) 3422.8071

LOJA 2 Av. Dona Lídia, 671
Vila Rezende - (19) 3421.3739

louisbelafre.camisaria
@louisbelafre