Piracicaba - Rio das Pedras
São Pedro - Águas de São Pedro
Mombuca - Saltinho - Anhembi
Charqueada - Laranjal Paulista
Jumirim - Cerquilho - Iracemápolis

A TRIBUNA
PIRACICABANA

atribuna@atribunapiracicabana.com.br
www.atribunapiracicabana.com.br
Tel: (19) 2105-8555

Diretor: Evaldo Vicente
(19) 99787-0969

Terça-feira, 23 de agosto de 2022

Ano 49
nº 12.815

Filiado à Adjori-SP e Sindjori-SP

R$ 2,00

TREVISAN JR.

O vereador Laércio Trevisan Jr. (PL) utilizou a tribuna da Câmara quinta (18), para apresentar um vídeo de fiscalização na zona rural de Tanquinho. A região, segundo ele, precisa de melhorias no acesso e o trabalho, de responsabilidade da Secretaria Municipal de Agricultura e Abastecimento (Sema), não está sendo feito ou não é realizado de maneira satisfatória. O edil apresentou a necessidade de passagem de máquina na estrada que dá acesso a sítios e plantações.

COMPLETA

Em anúncio num dos jornais da cidade e da região o deputado estadual Roberto Morais, do Cidadania, foi o primeiro a fazer declaração de voto completa de sua chapa de apoio com Simone Tebet (MDB), a presidente, e Rodrigo Garcia (PSDB), governador. Aliás, a deputada estadual Professora Bebel (PT) já havia declarado; presidente Lula e governador Fernando Haddad.

ENXUGANDO

Outrora imbatíveis, PSDB e MDB entram em campo em 2022 mais enxutos, sem candidatos a deputado estadual e federal em vários Estados, bem diferente dos tempos de Franco Montoro e Ulysses Guimarães.

50 MILHÕES

Esse é o número de acessos que os evangélicos estão colocando à disposição do presidente Jair Bolsonaro nas redes sociais. Aqui em Piracicaba o movimento pró-Bolsonaro será no dia 10 de setembro.

Edição: 14 páginas

Guarda interdita área rural com material contaminante

Equipe acionou Polícia Científica e Cetesb para averiguação do material; proprietário da área e possível descartador serão multados pelo município

Divulgação

Vinte e quatro contêineres estavam despejados no local

A Guarda Civil, por meio da Patrulha Rural e do Pelotão Ambiental, encontrou no sábado, 20, durante patrulhamento em área próxima ao distrito de Tupi, uma carga de material químico descartada irregularmente na área. A equipe interditou preventivamente a área e acionou a Polícia Científica e a Cetesb (Companhia Ambiental do Estado de São Paulo), que compareceram ao local e constataram efeito nocivo do material. Segundo a assessoria de imprensa da Cetesb, a Companhia da prosseguimento ao atendimento do caso e até o início da tarde de hoje, mais informações a respeito das ações tomadas serão divulgadas.

Segundo informações prestadas pelo GC Bertin, presente na ocorrência, no total foram encontrados 24 contêineres com capacidade de 1.000 litros cada com uma substância pastosa branca no interior (não estavam cheios na sua totalidade), duas bombonas (tipo de tambor plástico) com capacidade de 50 litros cada, contendo um líquido viscoso incolor, alguns sacos com cerca de 30 kg cada com um produto branco em pó. Também havia porções do mesmos material depositadas no solo. "Havia um odor muito forte no ar e os gases expelidos pelas substâncias faziam arder as mucosas".

BUSCAS - Durante as buscas no local, foram encontrados um pedido de venda em nome de uma empresa de Santa Barbara D'Oeste, um comprovante de registro de ponto no nome da mesma empresa e diversos rótulos de limpador multiuso, documentos apreendidos pela GC e apresentados no Plantão Policial, onde foi lavrado Boletim de Ocorrência. A empresa também foi arrolada no BO e será intimada a prestar os devidos esclarecimentos. O proprietário da área e a empresa que possivelmente descartou o material na área serão multados, conforme informa o coordenador do Pelotão Ambiental, o subinspetor Mendes. "Uma equipe realizará vôo com drone na área para saber a extensão do aterro e aplicará multa no proprietário. Também será notificada e multada a empresa que possivelmente descartou o material no local". As ações para mitigação do dano, segundo o Pelotão Ambiental, serão conduzidas pela Cetesb. A área permanece interditada.

Divulgação

LANÇAMENTO

Sábado próximo (27), às 15 horas, na sede campestre do Sindicato da Alimentação de Piracicaba, a deputada estadual Professora Bebel fará lançamento da sua candidatura à reeleição. Todas lideranças da esquerda foram convidadas e há articulações para a presença do candidato petista ao Palácio do Planalto, Lula da Silva (PT), assim como do candidato ao Governo do Estado do PT, Fernando Haddad, e ao Senado Federal, Márcio França (PSB).

Divulgação

NO ANHANGABAÚ

O deputado federal Vicentinho (PT) participou domingo (20) do comício no Vale do Anhangabaú, em São Paulo, que marcou o lançamento da candidatura de Fernando Haddad a governador do Estado, com a presença do candidato a presidente da República, Lula, e de outras lideranças da aliança política que tem ainda o candidato ao Senado, Márcio França, e o ex-governador Geraldo Alckmin como vice na chapa do ex-presidente. "Vamos rumo à vitória", disse Vicentinho, lembrando que sua dobradinha em Piracicaba é com a Professora Bebel para deputada estadual.

Divulgação

AEROPORTO

O diretor do Aeroporto Municipal Pedro Morganti, Marcelo Kraide Soffner, que aparece na foto ao lado do major Rasera, recebeu na quinta, 18, em São Paulo, a medalha do centenário da aviação da Polícia Militar, em reconhecimento aos relevantes serviços prestados à aviação policial militar paulista.

O que FAZER quando NÃO se sabe o que FAZER?

José Osmir Bertazzoni

O chefe da fiscalização tributária da Prefeitura de Piracicaba, Ivan Cordeiro, realmente tomou um porre de "síndrome do pequeno poder", com medidas e atitudes "pequenininhas", de quem não sabe o que fazer.

Hoje novamente ele fechou a porta da cozinha para os servidores não tomarem café

Hoje novamente ele fechou a porta da cozinha para os servidores não tomarem café, e vamos analisar o que isso vai melhorar na produtividade da fiscalização do município?

Para quem quer a respostas rápidas favor ligar nesses números: (19) 3403-1100 - Geral; 3403-1104 - ISSQN; 3403-1380 - Simpliss (ISS Eletrônico); 3403-1105 - Plantão Fiscal Fazendário; 3403-1106 - Plantão Fiscal de Rendas; 3403-1104 / 3403-1334 - ITBI; 3403-1108 - Fax.

Atitudes despreparadas e insanas, além de mesquinhas, estão transformando a Prefeitura em um local sem comando e sem respeito: brigas por vaidades; quando faltar recursos financeiros saberemos quem é ou quem serão os culpados. Infelizmente, saberemos também quem arcará com as consequências: o povo!

Seja qual for o conteúdo do momento presente, aceite-o com qualidade e liderança e você será bem-sucedido. Sempre trabalhe com as pessoas, respeitando-as, não contra elas. Torne-se amigo e aliado, não seu inimigo, o preço da sua escolha será cobrado. Isso vai milagrosamente transformar toda a sua vida.

José Osmir Bertazzoni, jornalista, advogado

Divulgação

LARGADA

A dobradinha Alex Madureira (PL), a estadual, e Paulo Campos (Podemos), a federal, largou neste final de semana rumo a São Paulo e Brasília, com direito a adesivaço de mais de 300 carros, bandeiraço na rua Governador e carro de som com jingle destacando a dobradinha dos "candidatos piracicabanos". Aliás, caipiracicabanos.

Divulgação

VISITA

Ontem (22), o deputado federal Eduardo Bolsonaro (PL) visitou Piracicaba e foi recebido por amigos e correligionários. Almoçou na Churrascaria Barracão e, depois, colocou adesivos no bolsão de estacionamento da Estação da Paulista, fazendo o seu "adesivaço". O Partido Liberal (PL) em Piracicaba é liderado pelo vereador Laércio Trevisan Junior.

A10

FUTSAL FEMININO É CAMPEÃO REGIONAL

A7

"In Extremis"

Militarismo, doença ou vício?

Cecílio Elias Netto

Na ordem política universal, o militarismo é enfermidade capaz de atacar toda estrutura democrática de governo. Militarismo e tirania são irmãos siameses, apenas separáveis através de cirurgias definidas e eficientes. E, nas sólidas e verdadeiras democracias, eleições livres e periódicas são os anticorpos, bisturis. O Brasil não tem, ainda, uma democracia sólida, que é construção permanente. Vivemos o difícil aprendizado que se fortalece eleição por eleição. Mas ameaçado sempre.

Os séculos de governo monárquico absolutista parecem ter-nos acostumado com autoridades personalistas. Pois monarquia absoluta é o governo de um só, passível, portanto, de configurar-se em tirania. Militarizar o governo nada mais foi, ainda na época feudal, do que a lenta transformação de milícias de cidadãos em soldados profissionais, ainda na época feudal. Novos tempos, porém, levaram às transformações monárquicas, muitas delas democratizadas a ponto de criar-se a frase significativa: "o rei reina, mas não governa". O insuperável Ruy Barbosa não pregou apenas a República, mas a republicanização da Monarquia, esta que ele não desdenhava.

O militarismo ameaça democracias imaturas. E o Brasil é uma delas.A República brasileira nasce sob o signo militarista. O Marechal Deodoro e os também militares Benjamin Constant e Floriano Peixoto derrubam D.Pedro II. Deodoro fracassa como governante,renuncia e Floriano apodera-se do cargo. No poder, militares também não se entendem entre si. Nos 1920, surge o "tenentismo", rebeliões militares. O capitão Luiz Carlos Prestes cria a famosa Coluna Prestes e adere ao Comunismo. Em 1930, civis e militares derrubam o presidente Washington Luiz e levam Getúlio Vargas ao poder. Em 1932, a revolução paulista reivindica a Constituição. Em 1935, o chamado "putsh" comunista; em 1937, Getúlio impõe uma constituição ditatorial, "a polaca". Vem a Guerra e, em 1945, Getúlio é deposto. Por militares.Embora Getúlio fosse de tal forma apaixonado por militarismo que ele próprio costumava usar farda.

Na república do pós-guerra, o primeiro presidente é militar: Eurico Gaspar Dutra. Outras lideranças militares despontam: Brigadeiro Eduardo Gomes, Juarez Távora, Góes Monteiro, Cordeiro de Farias, Teixeira Lott, alguns deles. Getúlio volta ao governo em eleições livres, mas suicida-se em 1954, após crises intermináveis. A sucessão é dramática, com militares contestando a posse dos substitutos constitucionais. Em 1955, Juscelino Kubitschek é eleito, mas sua posse é contestada por militares alegando o de sempre: Juscelino é comunista.

A presença de militares sempre surgiu com o apoio ou apelo de lideranças civis incapazes de propor regime e sistema com identidade nacional

E a saga democrática continua. Jânio Quadros é eleito, tenta dar um golpe, falha e renuncia. Seu vice é o latifundiário João Goulart, que militares também tacham de comunista! O diabo fica solto. Inventa-se o parlamentarismo. Faz-se, em seguida, plebiscito e retorna-se ao presidencialismo. E, então e enfim, a vitória militarista apoiada por civis: o diabólico golpe de 1964. Vivemos 21 anos de ditadura com presidentes radicalmente militares: Castelo Branco, Costa e Silva, Médici, Geisel e o caricato João Figueiredo.

Na realidade política brasileira, a presença de militares sempre surgiu com o apoio ou apelo de lideranças civis incapazes de propor regime e sistema com identidade nacional. Grupos deles pareciam arrogar-se, no mínimo, comoum "poder moderador". E, quando os civis se organizaram, tornou-se muito difícil fazer com que eles retornassem às casernas.Parecem ainda querer: Jair/Mourão e, agora, o desacato de Jair/Braga Neto.

Seria doença ou vicio?

———

Cecílio Elias Netto, escritor, jornalista, decano da imprensa piracicabana (celiato@outlook.com)

CONJUNTURA POLÍTICA
POR FRANCYS ALMEIDA

É pecado votar na esquerda?

Uma das maiores polêmicas atualmente tem sido em torno das eleições de 2022, o sufrágio, ou seja, processo de escolha por votação dos candidatos a deputado estadual, deputado federal, senador, governador e presidente. Algumas lideranças religiosas tem imposto condições maniqueístas, pressionando os membros a votar obrigatoriamente nos candidatos "santos", "conservadores". Então seria pecado votar na esquerda?

Ao longo da história vemos que todas as vezes que a instituição religiosa se preocupa mais em dizer em quem deve governar do que em quem deve ser cuidado espiritualmente, se vê uma crise, me faz lembrar, por exemplo, Constantino, quando se converteu ao cristianismo por ocasião política e não de convicção pessoal.

O fato é que as ideologias religiosas têm-se preocupado em estabelecer elos entre o soberano e o seu povo, como forma de convencimento e garantia de submissão das comunidades políticas. O elemento religioso tem sido usado como freio e respaldo do poder político, líderes chegam a impor uma "guerra santa" onde não se escolhem propostas para a saúde, educação ou segurança.

Se há alguém em condições de refutar essa afirmação, aguardo para um debate

A preocupação é com a religião, mas as coisas "de cima" Deus cuida delas, as coisas dos homens são resolvidas na democracia e no voto. Votar em quem tem a melhor proposta, em quem defende a vida, em quem se comove com a fome não é pecado.

O que é pecado é:

- Defender ditadura;
- Ironizar mortos em uma Pandemia;
- Usar o nome de Deus em projeto neofascista;
- Usar de poder financeiro para impor anseios pessoais, atropelando os mais necessitados.

Há muitas outras coisas que são "pecados", mas escolher o seu candidato é individual e opção democrática.

Ainda assim, amando e respeitando a democracia, reitero o desafio que fiz em 2018 e até hoje não encontrei ninguém para contrapor ou refutar: é impossível um cristão apoiar Bolsonaro, tendo em vista suas falas e ações, que não lembram o Cristo (Messias, este, sim), mas sim o anticristo. Se há alguém em condições de refutar essa afirmação, aguardo para um debate.

Viva a democracia! Viva o Estado Laico e Democrático! Ame a Bíblia e conheça a Constituição, não seja tolo ou massa de manobra.

———

Francys Almeida, advogado, militante político

Para uma cultura da atividade física e esportiva

Hermes F. Balbino

A saúde é um valor precioso e tem influência direta na qualidade de vida de uma pessoa, e disfunções que aí se localizam têm sua origem no seu estilo de vida. Obrigações diárias vividas mediante necessidade do desempenho levam a hábitos danosos para uma vida saudável, que envolvem duvidosa qualidade da alimentação, hidratação superficial, sono irregular, sensação de ameaça constante, que acabam por gerar altos níveis de ansiedade, se pensarmos nos aspectos da saúde mental, e outros tipos de disfunções similarmente graves, como hipertensão, diabetes, cardiopatias diversas, obesidade, entre outras mais.

Com base nos amplos estudos científicos que vêm sendo feitos há décadas, compreendemos que a prática da atividade física e esportiva em seu diversificado leque é um dos meios preventivos e de acessível solução a toda população para minimizar os quadros preocupantes e reconhecidos pelas instituições que cuidam da saúde da população.

Neste contexto, atuam as áreas que tratam da saúde em seu amplo sentido, ou seja, físico, mental, social e emocional, estimulando pessoas para a construção deste desejado estado de equilíbrio entre o trabalho, a vida familiar, convívio social, corpo em movimento e o autoconhecimento. As ações para construção de hábitos saudáveis e preenchimento de áreas sensíveis da vida de uma pessoa que estão submetidas a cuidados insuficientes é um dos temas geradores de políticas públicas orientadas por responsáveis das áreas de esporte, lazer e atividades motoras.

Conhecendo este cenário, a Selam - Secretaria de Esportes, Lazer e Atividades Motoras atua na promoção das atividades físico esportivas que além da iniciação, formação, participação e competição esportiva, visam o bem-estar e a qualidade de vida, em movimento integrado a outras secretarias.

Desta maneira, destacamos que é programa ativo da Selam favorecer o desenvolvimento de uma cultura que amplie as possibilidades de ofertas relacionadas às atividades físicas e ao esporte, consideradas relevantes e significativas manifestações culturais e, portanto, como parte da vida de cada indivíduo. Cultura, como define Comte-Sponville em seu Dicionário Filosófico, "pode designar tudo o que é produzido ou transformado pela humanidade".

Através das atividades oferecidas pelos programas da Selam, a população exerce o direito de entrar em contato com práticas prazerosas e lúdicas, norteadas pela expressão do ser em movimento em convívio social interativo. Isso evidencia a participação democrática nestas atividades físicas e esportivas em um cenário organizado por um processo pedagógico que busca criar constantes analogias entre o que é vivido neste lugar do movimento e do jogo com as situações de vida cotidiana, dotando este campo de um sentido que faça com que o participante adentre ao seu desejo de conhecer-se com mais profundidade, entre seus limites e na exploração de suas possibilidades, para que volte para o próximo encontro.

A população exerce o direito de entrar em contato com práticas prazerosas e lúdicas

Aqui se destaca a presença do professor, pedagogo da atividade física e esportiva, fundamentalmente importante para que este processo seja adequado às possibilidades do aluno, do aprendiz participante. Uma aula deve fazer sentido a quem dela participa, na medida que é desafiadora, e propõe obstáculos construídos para que sejam vencidos degrau a degrau, justificando a motivação pela volta do suposto enfrentamento àquilo que nos desafia constantemente, o que constitui o cerne da superação.

Ao almejarmos a constituição de uma cultura da atividade física e esportiva, devemos levar em conta o princípio orientador deste conjunto de ações, ou seja, encorajar o praticante e aprendiz para que se compreenda enquanto ser em movimento, e entenda que é possível ativar seus diferentes níveis de experiência, seja na relação com o ambiente, na construção de novos comportamentos eficientes para desafios diários, em jogos cotidianos no trabalho ou na vida pessoal. A ideia também se aplica para construção de crenças de capacidades ou na constituição de valores que digam respeito à convivência social, compreensão da própria participação em sistemas familiares ou comunidades diversas, e ainda no fortalecimento de seu autoconceito.

Desta maneira, a Selam busca cumprir com um princípio básico da política entendida como mola propulsora do Bem Comum, que é oferecer o que é de direito ao cidadão neste campo e domínio de conhecimento, ou seja, a arte do movimento humano.

———

Hermes Ferreira Balbino, secretário de Esportes, Lazer e Atividades Motoras (Selam)

Coluna do Direito
Frederico Alberto Blaauw

Paternidade socioafetiva

São pais em tudo : noites mal dormidas, aplausos a cada conquista, preocupação com doenças, más companhias, preocupação constante com os resultados escolares; ainda não sejam os genitores, conseguiram o reconhecimento do vínculo de pais também, com documento obtido em cartório.

É caso de reconhecimento de pais, a chamada paternidade socioafetiva, como é conhecida no meio jurídico.

A paternidade socioafetiva vai do estado emocional ao estado essencial, do papel da convivência, para a certidão.

No Brasil, já são 440.942 registros de paternidade socioafetiva, desde 2017, quando se tornou possível o reconhecimento diretamente nos cartórios.

Hoje, para fazer o registro em cartório, é preciso que a criança tenha mais de 12 anos e que, tanto o filho quanto o pai socioafetivo concordem com o reconhecimento.

O registro da paternidade socioafetiva é irrevogável e, na certidão, não há distinção entre o pai biológico e o pai do coração, oficializando um laço de afeto que já existia.

A paternidade socioafetiva é o reconhecimento voluntário da paternidade, quando não há laços de sangue. No Brasil, já há reconhecimento, nos cartórios, através de pedidos de padrastos, tios, com as exigências previstas, através de 02 vias - judicial e extrajudicial.

Após o reconhecimento da paternidade sobreafetiva, a certidão de nascimento é alterada para incluir o nome do novo pai e novos avós. O nome do pai biológico não é retirado da certidão. O nome da criança pode ser alterado, para acrescentar o sobrenome do pai socioafetivo.

O registro da paternidade socioafetiva é irreversível e, na certidão, não há distinção entre o pai biológico e o pai do afeto.

———

Frederico Alberto Blaauw, mestre em Direito Comercial, advogado e consultor de empresas, professor de Direito Empresarial

A 3ª alternativa

Almir Pazzianotto Pinto

Promessa de candidato só com promete quem ouve, escreveu alguém cujo nome não me recordo. Penso, porém, que a frase carregada de ironia tem algum fundo de verdade. Ouvi palestras proferidas na Federação das Indústrias do Estado de São Paulo (Fiesp), pelos candidatos à presidência da República, Ciro Gomes, Luíz Felipe d'Ávila e Luiz Inácio Lula da Silva. Pela TV Bandeirantes acompanhei a entrevista de Simone Tebet, no programa Canal Livre. Jair Bolsonaro desistiu de comparecer ao encontro programado para o dia 11.

É traço comum entre candidatos de oposição descrever o país da forma e sob o ângulo que lhes interessa. Ciro Gomes foi explosivo; Luiz Felipe d'Ávila acadêmico; Simone Tebet objetiva; Lula, como sempre, ilusionista.

A menos de dois meses das eleições, segundo as pesquisas as probabilidades de chegar ao segundo turno se concentram em Jair Bolsonaro e no ex-presidente Lula. O programa do presidente, para o segundo mandato, deve refletir o desempenho ao longo do primeiro. Creio ser inútil ignorar fatos registrados desde 1º de janeiro de 2019. S. Exa. teve a infelicidade de enfrentar a pandemia do covid-19, que já deixou 681 mil mortos e algo em torno de 34 milhões de infectados. Conflitos de competência entre a Presidência da República e governos estaduais e prefeitos municipais, a insistência em torno da cloroquina, as mudanças de ministros da Saúde, a Comissão Parlamentar de Inquérito, geraram desgastes difíceis de superar.

Não bastasse a guerra da Rússia com a Ucrânia temos inflação, elevação da taxa de juros, orçamento secreto, persistente desemprego, aumento dos preços, violência, 33 milhões de pessoas com fome (tragédia que se tenta amenizar com o Auxílio Emergencial). Medidas positivas são enfraquecidas por deficiência de comunicação, conflitos com a imprensa, sistemático ataque às urnas eletrônicas, conduta incompatível com a liturgia do cargo.

O ex-presidente Luiz Inácio Lula da Silva volta ao cenário como taumaturgo salvador. Às centrais sindicais prometeu revogar a reforma trabalhista e reativar o mercado de trabalho, com melhores salários e geração de milhões de empregos. Assegurou que resolverá o problema da desindustrialização. As análises aos industriais reunidos na Fiesp foram, todavia, mal alinhavadas e as medidas propostas pecavam por demagógica falta de seriedade. A indústria automobilística e de autopeçasdas décadas de 60, 70, 80, a que Lulafez referência, geravam dezenas de milhares de empregos produzindo veículos obsoletos, caros, de má qualidade, vendidos no mercado interno sob a proteção demuralhas alfandegárias.

No que me concerne, a escolha está feita: apoio Simone Tebet

Nas últimas décadas o mundo tem passado por dramáticas mudanças. O século 21 não é mero prolongamento do século 20. Houve profunda ruptura provocada por fenômenos que começam a se manifestar na década de 1980 e ganham velocidade a cada dia que passa. O governo brasileiro exige alguém contemporâneo do futuro. Com ideias inovadoras. Capaz de conviver com anova geopolítica, a globalização, a automação, a robotização, de entender a inteligência 5G, as novas modalidades de trabalho, a necessidade de reconstruir a legislação trabalhista e de promover reformaspolíticas e tributárias.

O desenvolvimento encontra empecilhosnaextrema judicialização dasrelações de trabalho, na insegurança jurídica, no calote dos precatórios, nascrises políticas, no péssimo relacionamento do Poder Executivo com o Poder Judiciário, na corrupção turbinada pelo orçamento secreto, na debilidade do micro e pequeno empresário. O Brasil é uma espécie de Passat dos anos 70, incapaz de competir em qualidade, tecnologia, desempenho, com veículos do primeiro mundo.

Não nos podem obrigar a escolher entre dois candidatos ultrapassados. Jair Bolsonaro corre perigo de perder eleição que se encontrava ganha, para alguém que, até hoje,foi incapaz de esclarecer, de maneira clara e convincente, as razões que o levaram às barras da JustiçaCriminal, a ser condenadoe a ir para à prisão.

A 3ª alternativa existe. Basta procurá-la. Simone Tebet reúne experiências adquiridas no Poder Executivo com o traquejo acumulado no exercício de cargos no Senado. Ciro Gomes tem currículo invejável, Luíz Felipe d'Ávila é o acadêmico que ensaia dar os primeiros passos na política.

Além de Bolsonaro e Lula, temos, portanto, uma candidata e dois candidatos. No que me concerne, a escolha está feita: apoio Simone Tebet.

———

Almir Pazzianotto Pinto, advogado, foi ministro do Trabalho, ex-presidente do Tribunal Superior do Trabalho (TST)

A TRIBUNA
PIRACICABANA
Data da fundação: 01 de agosto de 1.974
(diário matutino - circulação de terça-feira a domingo)
Fundador e diretor: Evaldo Vicente

COMERCIALIZAÇÃO: Gerente: Sidnei Borges
SB – Jornais Regionais – EIRELI - 27.859.199/0001-64
Rua Madre Cecilia, 1770 - Piracicaba/SP - CEP 13.400-490
- Tel (19) 2105-8555

IMPRESSÃO: Jornais TRP Ltda, rua Luiz Gama, 144 – CEP 13.424-570
Jardim Caxambu - Piracicaba-SP, tel 3411-3309

Bancas onde estão disponíveis exemplares do Jornal A Tribuna Piracicabana

Banca Parafuso
Av. Barão de Serra Negra s/n

Banca Dois Córregos
Av. Dois Córregos, 540

Livraria São Paulo
Av. São Paulo, 399

Banca do Pilon
R. XV de Novembro
(atrás da Catedral)

Revistaria da
Estação Rodoviária
(Jornais e Revistas)

ALVO com Edirley Rodrigues

BLOG TODOS OS DIAS
WWW.EDIRLEYRODRIGUES.COM.BR

INFLAÇÃO

Inflação: ela é o termômetro da nossa vida financeira. É a balança que avalia as finanças, afere os negócios (todos), mexe com o bolso. Enfim, controla os preços. Atualmente, a inflação assusta e preocupa o planeta, consequências de pandemia e guerra. E, o Brasil? No momento, está bem. Naturalmente de acordo com as atuais circunstâncias. Mas, economistas, especialistas e críticos não pensam assim e atacam Paulo Guedes. A dúvida: questão política partidária ou ciúmes? O atual ministro da Economia jamais se acomodou numa época inesperada, surpreendente, totalmente atípica. Incompreensível desconsiderar.

PONTO FINAL

Hoje (23), às 19 horas, no Teatro Erotides de Campos (Engenho Central), o lançamento do livro "Responsabilidade Social Empresarial", de autoria da Ana Lúcia Scagnolato, Consultora de Responsabilidade Social e Relações Institucionais da ArcelorMittal. Sucesso a Ana Lúcia na tão aguardada e sonhada noite.

MAURICIO PICAZO GALHARDO

MAÇÃS

Apresentar os principais requisitos de acesso a mercado para maçãs frescas, na Colômbia, de forma sucinta e direta. Esse é o objetivo do estudo de Acesso de Mercado: "Maçãs na Colômbia", desenvolvido pelo Ministério da Agricultura, Apex-Brasil e adidos agrícolas brasileiros. Segundo a publicação, a importação de maçãs está em crescimento no mercado colombiano, com um crescimento médio anual de 4,5% entre 2017 e 2021, apesar de queda registrada em 2019.

FEIRAS

A participação do Brasil em feiras internacionais representa uma importante oportunidade para a realização de negócios e abertura de novas fronteiras para a indústria de alimentos, bebidas e outros produtos do agronegócio brasileiro. No primeiro semestre deste ano, entre abril e julho, o Ministério da Agricultura, coordenou o Pavilhão Brasil em sete feiras internacionais nas cidades de Londres (Reino Unido), Nuremberg (Alemanha), Joanesburgo (África do Sul),Teerã (Irã), Seul (Coreia do Sul), Bangkok (Tailândia) e Montreal (Canadá), onde participaram no total setenta empresas brasileiras.

ALGODÃO

O ministro da Agricultura, Marcos Montes, participou da abertura da 13º edição do Congresso Brasileiro do Algodão, em Salvador. No evento, Montes destacou o avanço do programa de certificação voluntária de produtos de origem vegetal dentro do setor algodoeiro. A certificação voluntária permite, por meio da emissão do certificado oficial de conformidade, a agregação de valor ao produto brasileiro no mercado externo.

OBSERVATÓRIO

Ferramenta de pesquisa de informações detalhadas sobre a agricultura, o Observatório da Agropecuária Brasileira lançou, dia (16), mais um painel estatístico: o Comércio Exterior Agropecuário. A nova solução traz um panorama do agronegócio brasileiro no mercado externo de forma prática e acessível.

CONECTIVIDADE

A conectividade é um insumo importante para o setor agropecuário do país. Ter internet com bom sinal em toda a propriedade é fundamental para aliar as tecnologias ao processo de produção. A modernização das propriedades rurais é uma necessidade para tornar a agricultura brasileira mais competitiva. E por isso, a Frente Parlamentar da Agropecuária (FPA) trabalha por propostas e políticas públicas para que a conectividade alcance também os médios e pequenos produtores.

SEGURANÇA ALIMENTAR

Autoridades da ONU alertaram recentemente que a guerra prolongada entre Rússia e Ucrânia, desde fevereiro, pode provocar uma crise de fome sem precedentes em todo o mundo. Os impactos desse conflito são preocupantes para a cadeia produtiva, e acarretam o aumento do preço dos alimentos, energia e fertilizantes. Presidente da Frente Parlamentar da Agropecuária (FPA), o deputado federal, Sérgio Souza (MDB-PR), entende que o Brasil pode ser um dos polos na garantia de segurança alimentar no planeta.

MUNDIAL

O presidente da Confederação da Agricultura e Pecuária do Brasil (CNA), João Martins, participou, da abertura do Encontro Nacional do Agro, realizado em Brasília. Na ocasião, ele afirmou o Brasil precisa se posicionar como líder mundial. Segundo Martins, o mundo inteiro vive a expectativa de o Brasil ser o primeiro e o mais seguro celeiro do mundo e, diante disso, é necessário que o País assuma seu protagonismo global.

VISITA

O vice-presidente da República, Hamilton Mourão, visitou a sede da Sociedade Rural Brasileira, em São Paulo, no dia 9 de agosto, reunindo 150 líderes do agronegócio. Durante o encontro, a presidente da SRB, Teresa Vendramini, entregou ao vice-presidente um documento com as pautas prioritárias da entidade, entre elas, a necessidade de maior segurança jurídica no campo e a importância de seguir avançando na regularização ambiental.

VALIDADE

A Portaria do Ministério da Agricultura, que dispensa a indicação de prazo de validade de vegetais frescos embalados vem em um momento oportuno, tanto para produtores e comerciantes quanto para consumidores. A medida atendeu a uma reivindicação do setor produtivo e positivamente vai ajudar a reduzir desperdícios dos alimentos. A avaliação é do Presidente da Federação da Agricultura e Pecuária do Estado de São Paulo (FAESP), Fabio Meirelles. (Com informações de assessorias)

Email: mauricio.picazo.galhardo@hotmail.com

AGRO CARTOON PICAZO

FACEBOOK.COM/MAURICE.PICAZO

Com Lula ou Bolsonaro, muitos já decidiram sair do País

Ariel Yaari

É fato. O resultado das eleições brasileiras em outubro vai tirar muitos brasileiros do País, especialmente os que têm perfil de investidor ou que já atuam neste segmento. Vários cenários especulativos se desenham à medida que o "Dia D" se aproxima. Pelo movimento que observo a partir da minha base nos Estados Unidos há claramente um grupo insatisfeito com a eventual vitória de Lula e, outro, com a possibilidade de reeleição de Bolsonaro.

Trago aqui, para respaldar minha análise, uma pesquisa do BofA Securities, divisão de investimentos da multinacional americana Bank of America, que revelou que 40% dos investidores estão atentos aos planos fiscais após as eleições brasileiras, uma vez que os líderes das pesquisas vêm falando sobre mudanças em teto de gastos públicos. A mesma pesquisa apontou que 45% dos consultados já estão preocupados com a situação das contas do Governo Federal no curto prazo, principalmente com a carga de impostos e o descontrole dos gastos.

A reeleição de Bolsonaro traz para seus não-eleitores alguns temores e a constatação de continuidade do perfil de governo adotado até agora, por vezes, truculento e pouco sensível à causas humanitárias. Por outro lado, uma eventual vitória do ex-presidente Lula, segundo seus adversários, traria o risco do rompimento de contratos, o desestímulo ao empreendedorismo, o aumento de impostos, o inchaço da máquina pública e a volta da sistemática corrupção, inclusive nas empresas estatais, dos fatos que desencadearam as investigações sobre o mensalão e a Operação Lava Jato, com insegurança para investimentos no País. Em ambos os casos existe o risco do aumento da inflação em 2023.

Economicamente falando, tanto os que apostam em Bolsonaro e têm medo de Lula, como os que apostam em Lula e têm medo de um novo mandato de Bolsonaro, e têm investimentos, estão em um número considerável, mas ainda não definido, transferindo suas operações para os Estados Unidos, como medida de segurança.

Tenho claramente notado esse fluxo de investidores transferindo seus montantes, enquanto outros estudam essa possibilidade com afinco. Há, ainda, os que pretendem se mudar de mala e cuia para cá, para os EUA. Muitos ainda lembram e relembram do terror provocado pelo congelamento de ativos, promovido por Fernando Collor de Mello, logo no início de seu governo nos anos 90, na era pré-Plano Real, e não descartam a possibilidade da reedição de aventuras desse tipo, o que justificaria essas iniciativas.

Neste cenário, muitos brasileiros com recursos, têm utilizado algumas opções oferecidas pelo governo norte-americano como os

> **Tenho claramente notado esse fluxo de investidores transferindo seus montantes**

vistos, conhecidos como EB-5 e EB2 NIW, tipos de vistos para entrada e permanência nos Estados Unidos. No caso do EB-5, é um programa federal estadunidense que permite a imigrantes qualificados (e seus familiares) direito à residência permanente no país, por meio de um investimento que gere empregos naquele país. Já o visto EB2 NIW, é concedido a estrangeiros com qualificação profissional, sem a necessidade de oferta de posto de trabalho, oferecido por empresa americana.

De volta à análise objeto deste artigo, os EUA, mesmo estando longe de ser um país perfeito, ainda permite e incentiva a diversidade de opiniões, o respeito às vontades individuais, os valores, às iniciativas empreendedoras, a mobilidade social e a propriedade privada. Aqui, tanto o governo federal, como os estaduais, o parlamento e o judiciário, no frigir dos ovos, não permitem profundas alterações nas regras em vigor, o que tem proporcionado segurança para os investidores, mesmo diante das oscilações cambiais.

O que os brasileiros devem saber é que os Estados Unidos não é para amadores. Transferências de recursos (investimentos) ou de domicílio não devem ser adotadas com açodamento ou emoção e, sim, com muita racionalidade e planejamento. Muitos brasileiros nessas condições, sem conhecer com profundidade a legislação norte-americana, deixam-se levar por palpites ou promessas fantasiosas de pessoas que se apresentam como especialistas, consultores ou afins, mas que na verdade, nem tem autorização para trabalhar nos Estados Unidos. Alguns têm até processos tramitando na Justiça.

Mudar de país é uma decisão muito importante que deve ser tomada com o consenso familiar. Para a compra de imóveis, por exemplo, é preciso pensar num plano B, saber quais os impostos que recaem sobre os herdeiros e sobre uma futura venda. Leis diferentes, culturas diferentes. Uma mudança assim requer análise de vários cenários, estudos sobre o presente e o futuro e orientação por profissional legalmente habilitado. Tudo isso para evitar a troca de um problema por outro ou a troca de seis por meia dúzia!!!

Ariel Yaari, diretor da The Mignone Law Firm, especializada em investimentos e imigração nos Estados Unidos. Bacharel em Administração de Empresas e pós-graduado em Marketing e Planejamento Turístico. Também possui MBA em Gestão Empresarial pela Fundação Getúlio Vargas. Atuou em importantes organizações, como Driftwood Capital, BSH International, Slaviero Hotel Chain, SERHS Group, Feller Group e Latinn Hotels.

Os riscos do assédio moral virtual

Joelma de Matos Dantas
José Eduardo Gibello Pastore

Qualquer tipo de assédio, quer seja ele no âmbito das relações do trabalho, ou fora dele, é inadmissível. Os danos emocionais provocados pelo assédio moral são irreversíveis. No ambiente de trabalho ainda inda mais grave, uma vez que o assediado está, geralmente, subordinado ao assediador. Mas pode ocorrer o assédio moral entre pessoas do mesmo grau hierárquico, o que é raro.

Um componente relevante do assédio moral é o poder. Nas relações de trabalho o poder é o elemento medular do assédio, onde o assediador coage, humilha, ameaça, constrange por conta do poder que exerce sobre o assediado. É por esta razão que, não raros os casos, o assédio moral no âmbito das relações do trabalho, "demora para vir à tona". O medo toma conta do assediado, o medo de ser demitido, o medo de ser desmentido, inclusive pelo próprio assediador, o medo de ser exposto e, em vez de vítima se tornar aquele que "provocou" o assediador. O medo... sempre o medo. O assédio moral na relação de trabalho é devastador.

E os casos são, infelizmente, cada vez mais constantes na Justiça do Trabalho. Ações trabalhistas têm o seu papel. Quando há a condenação do assediador, serve como instrumento punitivo. Mas também o preventivo, e aqui que pretendemos focar esta questão. A empresa pode ser condenada também pela prática de assédio moral, basta se comprovar que tinha conhecimento do fato e não fez nada para coibi-lo. O assédio no âmbito trabalhista deve ser fortemente prevenido, pelos motivos óbvios. E aqui vale falarmos sobre o assédio nos tempos modernos, no contexto da alta tecnologia, o assédio moral virtual.

A transformação digital que já é uma realidade nas empresas brasileiras mudou a maneira de comunicação entre trabalhadores e patrões. E esse relacionamento através de novas ferramentas e aplicativos, como o WhatsApp e Telegram, por exemplo, está se transformado em um verdadeiro perigo. Isso porque está cada vez mais comum trabalhadores levarem para a Justiça do Trabalho prints e registros de conversas de WhatsApp como prova que de foram assediados moralmente. E a Justiça, por sua vez, condena a empresa.

O mundo das novas tecnologias pode ser a redenção para as empresas, quando fomentam e estimulam seus negócios, mas também podem ser um poderoso instrumento de destruição da suas imagens, caso seus líderes e gestores, não compreendam o poder que essas ferramentas têm, atualmente, para o bem e para o mal.

Importante frisar que uma ação trabalhista causa um dano à

> **As empresas precisam, mais do que nunca, implementar medidas preventivas de assédio moral**

imagem da empresa, que vai além do prejuízo econômico. Principalmente quando envolve o tema do assédio moral virtual.

Prevenir o assédio moral virtual é, portanto, uma medida urgente. O empregador, nos grupos de conversas com seus trabalhadores, deve tomar alguns cuidados, para evitar ser acionado e condenados na Justiça do Trabalho por assédio moral virtual. Assim, recomendamos alguns cuidados:

- Estabelecer as regras claras de uso das conversas em grupo virtuais;
- Definir que se trata de tráfego de informações de cunho exclusivamente profissional, proibindo o assédio moral;
- Nunca repreender virtualmente aquele que usou termos, ou mesmo denegriu, humilhou colega no mundo virtual;
- Repreender de forma particular e individual aquele que praticou algum tipo de assédio moral;
- Não ser conivente com qualquer atitude, no grupo virtual, que denigra, humilhe, ou constranja seu trabalhador;
- Punir com rigor, mas sempre após uma conversa particular, aquele que está praticando assédio moral virtual;
- Jamais usar seu poder de mando - empregador, para humilhar, constranger ou mesmo chamar a atenção do trabalhador em público no mundo virtual;
- Jamais demitir trabalhador virtualmente. A demissão deve acontecer com uma conversa presencial. Se não for possível, então contatar individualmente o trabalhador e fazer sua demissão de forma humanizada. Pode ser até através de meios telemáticos, mas de forma individual e humanizada;
- Administrar com rigor todo o processo de comunicação em meios virtuais. Não esquecer que se a empresa tem ciência que está acontecendo o assédio moral no mundo virtual e não toma providências para coibi-lo, pode se tornar responsável pela conduta grave e ser condenada judicialmente junto com o assediador.

Portanto, as empresas precisam, mais do que nunca, implementar medidas preventivas de assédio moral, inclusive e principalmente nos meios de comunicações virtuais. Não realizar esse trabalho preventivo, como política de relacionamento, significa assumir um risco jurídico enorme e que pode ser irreversível. Assim, o assédio moral, inclusive o virtual, deve ser fortemente combatido!

Joelma de Matos Dantas, gerente executiva do Sindicato das Empresas de Prestação de Serviços a Terceiros e de Trabalho Temporário do Estado de São Paulo (Sindeprestem)
José Eduardo Gibello Pastore, advogado e consultor de relações trabalhistas do Sindicato das Empresas de Prestação de Serviços a Terceiros e de Trabalho Temporário do Estado de São Paulo (Sindeprestem)

Bode na sala

José Renato Nalini

Todos nós conhecemos a velha metáfora do "bode na sala". Acena-se com algo tão surreal, que - depois disso - a proposta inicial não integralmente exposta, mostra-se palatável. Isso é muito comum no Brasil. Nós nos esquecemos e os fatos novos vão se sucedendo, fazendo com que o passado passe para a arqueologia da memória.

Lembro que em novembro de 2019, foi apresentada pelo governo uma PEC - Proposta de Emenda à Constituição, que previa enxugar a máquina pública e extinguiria 1.217 municípios brasileiros. São Paulo perderia 135 de seus 645. Minas teria 224 a menos e o Rio Grande do Sul deixaria de contar com 228 cidades.

A proposta era racional e sensata: seriam extintos os municípios com até cinco mil habitantes, que não comprovassem renda própria de dez por cento de suas receitas. As cidades seriam incorporadas a municípios maiores, dos quais seriam distritos.

À evidência, era mais um "bode na sala". Arregimentaram-se os mais de 1217 prefeitos, aos quais aderiram alguns que não queriam herdar o fardo de uma população sem renda. E, à evidência, essa medida não vingou.

Continua a população a sustentar a estrutura desses municípios que, na verdade, não têm au-

> **A proposta era racional e sensata: seriam extintos os municípios com até cinco mil habitantes**

tonomia. Só que a favor deles, existe a opção do constituinte de 1988 que transformou o município em entidade federativa, de mesma hierarquia que as demais: União, Distrito Federal e Estados.

Ora, não seria o caso de fortalecer essas unidades populacionais onde tudo acontece, esvaziar a União, enxugar suas múltiplas exteriorizações e fazer com que a vida local fosse mais prestigiada?

Como toda ideia sensata, esta não prosperará. O Brasil gosta de patinar na mesma balbúrdia, desorganização e ausência completa de planejamento. É assim que sobrevivem as falcatruas, os malfeitos, a poderosa rede de corrupção, alimentada também por uma criminalidade sofisticada e desenvolta.

Seria necessário um milagre para que a cidadania exigisse dos governantes mais compostura e seriedade, além do imprescindível comprometimento com o interesse comum, o que hoje inexiste. Esse milagre tem nome: educação de qualidade. A que divindade se recorrerá para que ele aconteça?

José Renato Nalini é Reitor da Uniregistral, docente da pós-graduação da Uninove e Presidente da Academia Paulista de Letras - 2021-2022

OSP

Orquestra realiza campanha para aquisição de praticáveis

A Orquestra Sinfônica de Piracicaba é uma entidade sem fins lucrativos, reconhecida como utilidade pública nas esferas municipal e estadual

A OSP (Orquestra Sinfônica de Piracicaba) iniciou uma campanha para arrecadação de recursos junto à população, para a fabricação de praticáveis para os instrumentistas. O conjunto centenário apresenta-se todos os meses no Teatro Municipal Dr. Losso Netto e, com os novos equipamentos, busca aprimorar a visibilidade e a sonoridade da orquestra.

Os praticáveis dão à orquestra a possibilidade de ampliar o nível do palco, o que contribui para melhor visibilidade do público e melhoria na acústica dos espetáculos. Os praticáveis serão utilizados na última fileira do palco, onde ficam os músicos dos naipes de madeiras (flauta, oboé, fagote e clarinete) e de metais (trompete, trompa, tuba e trombone), além da percussão.

A campanha foi lançada oficialmente no mês de julho e, até o momento, foi conquistado aproximadamente 30% do valor necessário para a construção dos praticáveis. Desde então, a divulgação estava sendo feita nos próprios concertos. "Agradecemos pelo apoio do nosso público nos dois últimos concertos e gostaríamos de continuar com o projeto, para que a compra seja realizada", cita o maestro alemão Knut Andreas, diretor artístico e regente titular da OSP.

É aceito qualquer valor para a aquisição dos praticáveis. Para quem quiser contribuir por meio de depósito bancário, a razão social, via Caixa Econômica Federal, é Associação da Orquestra Sinfônica de Piracicaba, conta corrente pessoa jurídica número 1695-7 e agência 3008. O número do CNPJ para uso do PIX é 96.511.266/0001.78. O QR Code também pode ser acessado nas redes sociais da OSP (Facebook e YouTube).

A OSP é uma entidade sem fins lucrativos, reconhecida como utilidade pública nas esferas municipal e estadual. Para a Temporada 2022, iniciada em janeiro, estão previstos concertos até dezembro, sempre com entrada gratuita. O próximo programa será em 1o de outubro, no Teatro Municipal Dr. Losso Netto, às 16h e 19h. A regência é do maestro Jamil Maluf, a solista é Raíssa Amaral e Washington Poppi como narrador. Serão apresentadas as obras Suite no 1 de Peer Gynt, de Grieg, e Música de cena para Egmont (Goethe), Op. 84, de Beethoven.

Nanah D'Luize

Praticáveis dão à orquestra a possibilidade de ampliar o nível do palco, o que contribui para melhor visibilidade do público e melhoria na acústica dos espetáculos

CÂMARA

Campeã dos Jogos Interpira, EEP recebe moção de aplausos

Guilherme Leite

EEP levou troféus de primeiro lugar no futebol de campo, truco, handball feminino, futsal masculino, vôlei feminino e vôlei masculino

O vereador Thiago Ribeiro (PSC) entregou, quinta-feira (18), a moção de aplausos 107/2022 à EEP (Escola de Engenharia de Piracicaba) pelo título de campeã dos Jogos Interpira 2022. A homenagem ocorreu em solenidade realizada no Salão Nobre "Helly de Campos Melges", com a presença de estudantes e da diretoria da instituição.

O campeonato esportivo reuniu cerca de 1,4 mil pessoas, entre alunos, formandos, torcida e atletas da EEP, Esalq, FOP/Unicamp, Fatec, Fatep, Medicina Anhembi Morumbi e IFSP (Instituto Federal de Piracicaba), durante as competições, no complexo esportivo do XV de Novembro.

Foram disputadas as modalidades de futebol de campo (masculino), futsal (masculino e feminino), handball (masculino e feminino), vôlei (masculino e feminino), basquete (masculino e feminino), natação, com cinco provas em cada formato (masculino e feminino), e truco.

Segundo o presidente da Atlética EEP, Bruno Rafael de Souza Ferreira, cerca de 100 atletas da instituição participaram das competições e todos deram o melhor para representar a faculdade e ganhar cada jogo que disputavam. A EEP sagrou-se a campeã geral dos jogos e ainda levou troféus de primeiro lugar nas modalidades de futebol de campo, truco, handball feminino, futsal masculino, vôlei feminino e vôlei masculino.

Para a diretora acadêmica da EEP, Maria Helena Tavares, a vitória tem uma simbologia muito forte no pós-pandemia e representa a retomada de uma convivência social mais saudável do ponto de vista físico e emocional. "Esta moção representa a importância do esporte, que está sendo introduzido em muitas políticas públicas educacionais pós-pandemia, pois fortalece os laços de afetividade e comunicação para formar profissionais com competências múltiplas", disse, ao agradecer o vereador Thiago Ribeiro pelo reconhecimento e incentivo.

O parlamentar entregou a homenagem e salientou que aplaude a conquista dos alunos e da instituição. "Nosso gabinete está de portas abertas para a EEP e que esta venha a ser a primeira de muitas homenagens", colocou.

AUTOMOBILISMO

Maior a cada ano, pilotos celebram vitória nas 100 Milhas Piracicaba

Os vencedores das 100 Milhas Piracicaba escrevem seus nomes na história do automobilismo brasileiro. Porém, na 33ª edição da tradicional prova disputada na cidade do interior paulista, três deles já tiveram essa honra e um deles foi ao ponto mais alto do pódio pela primeira vez, neste domingo (21), no autódromo do ECPA (Esporte Clube Piracicabano de Automobilismo).

O piloto de Niterói/RJ, Wellington Antunes, formando dupla com o paulistano Vinicius Henrique ganharam na categoria Tubular, com a gaiola de numeral 9. Wellington já havia vencido a prova nos longínquos anos de 1994 e 2006, agora com essa conquista entra no seleto hall de tricampeões. Já Vinicius havia ganho em 2010, na difícil prova em que carros e gaiolas passaram a formar um único grid e se tornou bicampeão.

"Muito feliz por vencer as 100 Milhas novamente, depois de tantos anos. Essa é uma prova especial para quem pilota gaiolas", disse Wellington. "Ganhar aqui em Piracicaba tem um sabor diferentes para quem disputa, pois tem toda uma tradição escrever o nome entre os vencedores", completou Vinicius.

Logo atrás, na segunda colocação ficaram os piracicabanos Dito e Felipe Giannetti, que cruzaram a linha de chegada com um segundo e meio de diferença dos vencedores. "Eles fizeram uma prova perfeita. Cheguei a colar meu carro no deles, mas não consegui a ultrapassagem", disse Felipe ao felicitar os campeões.

"Realmente, faltou pouco para conquistar mais uma vitória. Porém, isso não me entristece, já que estou muito satisfeito por ter escrito mais uma página da história das 100 Milhas Piracicaba. Mas do que vencer, a corrida vai ganhando valor e estima pela longevidade e vai conquistando e uma importância cada mais maior", afirmou Dito Giannetti.

TURISMO - Entre os carros de Turismo, categoria que reuniu a maior parte de pilotos no grid de largada, a vitória foi da dupla piracicabana formada por Bruno Tedesco e Gustavo Favoretto, a bordo de um Gol / VW. "As 100 Milhas é o tipo de prova que gosto de correr, pois está no sangue da minha família, tanto que meu tio Airton Favoretto venceu a primeira edição disputada aqui no ECPA, há 32 anos", lembrou Gustavo.

Gustavo é um dos poucos pilotos a ter vencido as 100 Milhas Piracicaba nas duas categoria (em 2016, na Tubular e, em 2019, entre os carros de Turismo) e, agora, é bicampeão entre os carros de Turismo. Já Bruno adentrou no seleto grupo de vencedores das corrida piracicabana.

"Neste ano passei a disputar a Copa ECPA de Turismo, mas não podia imaginar uma vitória tão prematura numa prova tão difícil como é 100 Milhas. Esse é o tipo de conquista que se leve para a vida toda", disse Bruno.

OUTRAS CATEGORIAS - Além das 100 Milhas, outras categorias marcaram presença no ECPA durante o fim de semana, como a Fórmula Vee, que disputou duas baterias válidas pela quarta etapa da temporada da Copa ECPA de FVee, e os Fuscas, que abrilhantaram o evento com duas baterias, uma no sábado e outra no domingo, como prova preliminar da prova principal.

2 HORAS DE CICLISMO - O domingo começou com velocidade, porém, sem o costumeiro e forte ronco dos motores. Pelo quarto ano consecutivo foi disputada no circuito do ECPA uma prova ciclística de resistência com duas horas de duração e que reuniu atletas de várias categorias que pedalaram pelo circuito de 2.100 metros do ECPA por duas horas.

VOLCANO FEST - Outra atração do domingo foi a exposição de carros da Volcano Fest 4, que ficaram concentradas no kartódromo do ECPA. O evento reuniu 800 carros modificados e teve a participação de influenciadores do universo automobilístico, DJs, Stand Automotivo, Espaço Kids e o lançamento de um novo modelo de roda da Volcano.

CUNHO SOCIAL - Neste ano, a 33 edição da tradicional prova automobilística teve cunho social e arrecadou leite e mantimentos para o Fundo Social de Solidariedade (Fussp) de Piracicaba, numa parceria que contou com o apoio da Prefeitura de Piracicaba, através da Secretaria de Esporte, Lazer e Atividades Motoras (Selam), além do Occitano Apart Hotel e do Empório Centenário.

Divulgação

Carro campeão na categoria Turismo, da dupla piracicabana formada por Bruno Tedesco e Gustavo Favoretto

RESULTADO DA 33ª 100 MILHAS PIRACICABA

TUBULAR: 1ª Wellington Antunes/Vinicius Henrique; 2ª Dito / Felipe Giannetti; 3ª André Golubkowicz e Gian Pasquali; 4ª Douglas / Roberto Correa; 5ª Athus Biruel.
TURISMO: 1ª Gustavo Favoretto/Bruno Tedesco; 2ª Gabriella Morais/ Rodnei Mazieri / Danilo Gandelin; 3ª Eder Carlos / Fernando; 4ª Guilherme / Odair Possa D´Água; 5ª Alan Victor / Anderson Venturi

ALEX DE MADUREIRA

Deputado visita hospital a convite do provedor

A convite do provedor da Irmandade Santa Casa de Misericórdia de Piracicaba, o deputado Alex de Madureira esteve visitando a instituição na manhã desta segunda-feira, dia 22 de agosto. Em campanha para sua primeira reeleição, o deputado estadual foi recepcionado pelo próprio provedor, João Orlando Pavão.

"Agradeço o convite da mais antiga instituição de saúde de Piracicaba por ter a oportunidade de prestar contas do meu primeiro mandato parlamentar pelo Estado de São Paulo", afirmou Alex de Madureira. "Além de muito oportuna, a ocasião me propiciou a feliz oportunidade de expor minhas ações e projetos parlamentares, bem como expectativas em relação à Piracicaba e a toda região metropolitana", completou o deputado estadual.

Estiveram presentes membros da diretoria, colaboradores, líderes de departamentos e encarregados dos principais setores do hospital, que atende dentro da DR 10 Piracicaba, composta por 26 municípios da região. "O encontro foi importante para falarmos sobre as realizações como deputado e destacamos os recursos enviados para a saúde de Piracicaba, em forma de emendas parlamentares, via Assembleia Legislativa do Estado de São Paulo (Alesp)", destacou Alex de Madureira.

Outros temas ainda foram abordados no encontrou pelos presentes. "Temos o compromisso do continuarmos ajudando a Santa Casa de Piracicaba. Mesmo porque a área de saúde foi prioridade em meu primeiro mandato e vai continuar sendo", finalizou Ales de Madureira.

Sessão Magna do IHGP

Aracy Duarte Ferrari

O IHGP comemorou seus 55 anos de fundação em sessão magna comemorativa no dia 18 de agosto, na Biblioteca Municipal Ricardo Ferraz de Almeida Pinto, com muito brilhantismo. Estavam presentes diretoria e associados, autoridades de distintas entidades, homenageados e novos membros a serem empossados. Digno de registro, cito a presença do Prefeito Municipal Luciano Almeida.

A sessão transcorreu em um ambiente festivo, social e cultural. A abertura ficou a cargo do Presidente do IHGP, Edson Rontani Júnior, e participação da Banda União Operária com a execução do Hino Nacional do Brasil. O orador Armando Alexandre dos Santos conduziu a apresentação dos homenageados da noite e a historiadora Marly Therezinha Germano Perecin proferiu palestra sobre "As Luzes do Vale", enriquecendo a sessão magna.

A sessão transcorreu em um ambiente festivo, social e cultural

Da programação constava a entrega da Medalha Prudente de Moraes a Marco Antonio Cavallari, artista plástico e a Waldemar Romano, cirurgião dentista, que contou com o apoio de vários amigos da Odontologia piracicabana.

Parabéns à diretoria do IHGP, aos novos associados, aos homenageados e à palestrante e historiadora Marly Therezinha Germano Perecin. Noite espetacular, excelente, perfeita ocorrida em clima festivo, cultural e social.

Aracy Duarte Ferrari, escritora, poetisa, artista plástica; participa da APL e IHGP

Foto-Legenda

Divulgação

EM DEFESA DA EDUCAÇÃO

O advogado Francys Almeida e sua esposa, a funcionária pública Dila Cavalcante, estiveram no Vale do Anhangabau, em São Paulo, no último sábado (20), acompanhando o lançamento das candidaturas progressistas. "Certamente ter Haddad e Professora Bebel em nosso estado é representativo e simbólico, uma mudança radical em defesa da Educação, e é nisso que acredito", comentou Dila.

Fotos: Divulgação

Fernando Bernardino e Alex de Assis Paes, durante assinatura a escritura, e a família Bernardino

Pasqual D'Abronzo Neto (à esquerda, em pé), corretor de imóveis, durante lavratura da escritura

SIFRUCAP DE CASA NOVA

O Sindicato dos Condutores de Veículos Rodoviários, Fretamento, Usinas e Transporte de Cargas Secas e Molhadas de Piracicaba (Sifrucap), pensando no bem-estar de seus associados, investiu na compra de um imóvel para instalação da sua nova sede administrativa, localizada no Bairro Alto, Rua Bernardino de Campos 1430, próximo ao Colégio D. Bosco. A intermediação da transação imobiliária ficou a cargo dos corretores de imóveis Pasqual D'Abronzo Neto e José Roberto Alves (Caxuxo), na ocasião da assinatura de transferência da propriedade, estiveram presentes a família Bernardino e os representantes do sindicado, seu presidente Alex de Assis Paes e o tesoureiro Vladimir Jorge de Moraes.

Eleições

Professora Bebel faz lançamento estadual sábado, para a reeleição

Evento está marcado para sábado (27), às 15 horas, no Clube do Sindicato dos Trabalhadores nas Indústrias de Alimentação de Piracicaba, em Santa Teresinha

A Professora Bebel (PT) promove sábado (27), às 15 horas, o lançamento da sua candidatura a deputada estadual pelo Partido dos Trabalhadores, em Piracicaba, em evento que acontecerá no Clube do Sindicato dos Trabalhadores nas Indústrias de Alimentação de Piracicaba, na rua João Pedro Corrêa, 1777, em Santa Teresinha. Para o lançamento, estão convidadas as principais lideranças do partido, entre elas o candidato à presidência da República, Luiz Inácio Lula da Silva, assim como o candidato a governador do Estado, Fernando Haddad, e o candidato ao Senado Federal Márcio França, além de deputados federais e apoiadores das mais diversas regiões do Estado de São Paulo.

O lançamento da campanha oficialmente marca o trabalho em que a Professora Bebel busca a eleição para um novo mandato na Assembleia Legislativa do Estado de São Paulo. "Fiz questão de promover o lançamento oficial da campanha em Piracicaba, onde nasci e resido. Tenho o compromisso com todo Estado, mas especialmente com Piracicaba e a nossa Região Metropolitana, que precisa de recursos próprios para desenvolver projetos que visem a geração de empregos e renda a todos", diz a deputada.

ELEIÇÕES DE 2018 - Nas eleições de outubro de 2018, a Professora Bebel foi eleita deputada estadual pelo Partido dos Trabalhadores (PT), com 87.169 votos, assumindo seu mandato na Assembleia Legislativa do Estado de São Paulo em 15 de março de 2019, onde tem atuação destacada, inclusive liderado diversas lutas em defesa da educação pública de qualidade, assim como dos professores e servidores estaduais, contra privatizações e pelos direitos dos segmentos mais vulneráveis da população. Lutou bravamente pela criação do novo Fundeb, que garante mais recursos para a melhoria da educação pública, assim como pela vacinação dos profissionais da educação em função da pandemia e pela suspensão das aulas presenciais nas escolas, que garantiu que o número de mortes pela convid-19 no Estado não fosse maior ainda.

Nesses três anos de mandato, apresentou mais de 100 proposituras, em defesa da democracia e do estado de bem-estar social, dos direitos sociais e coletivos, em defesa do funcionalismo público paulista e dos serviços públicos de qualidade, dos grupos sociais oprimidos e do desenvolvimento de Piracicaba e região, como o que torna Piracicaba Município de Interesse Turístico, que garantirá, se aprovado, uma verba anual de R$ 700 mil para que a cidade invista no desenvolvimento do turismo, gerando, assim, mais emprego e desenvolvimento.

Além disso, seu mandato popular faz enfrentamentos diários às políticas do governador do Estado, pela melhoria permanente da saúde, do transporte, da segurança pública, enfim, na defesa do fortalecimento do Estado para servir a população que mais precisa. Tanto que liderou a pressão que levou o governador do Estado a desistir de extinguir fundações e autarquias, como a Fundação para o Remédio Popular (FURP), a Fundação Oncocentro (FOSP), o Instituto de Medicina Social e de Criminologia (IMESC) e a Fundação Instituto terras (Itesp), assim como o Instituto Butantan, responsável pela coordenação de vacinação de imunização à covid-19 no Estado.

Divulgação

A deputada Professora Bebel durante o lançamento da sua pré-campanha, em março deste ano, no Lar dos Velhinhos de Piracicaba

Para a Região Metropolitana de Piracicaba (RMP) já conseguiu mais de R$ 10 milhões em recursos para beneficiar a população, através de emendas parlamentares apresentadas pelo seu mandato popular ao orçamento estadual, assim como de articulações com deputados federais do seu partido. Os recursos são destinados às áreas de saúde, educação, desenvolvimento social e defesa civil, todos pleiteados por prefeituras e entidades junto à deputada Bebel, visando melhorar a qualidade do atendimento à população.

A deputada estadual Professora Bebel também foi a única parlamentar da Região Metropolitana de Piracicaba (RMP) que votou contra o projeto de lei 529, de autoria do governador João Doria, que provocaram reajustes no ICMS em diversos produtos que afetam diretamente o consumidor, desde hortifrutigranjeiros até no comércio de veículos usados, além de extinguir a isenção do IPVA para pessoas com necessidades especiais, assim como foi a única que se colocou contrária a instalações de praças de pedágios na região, por encarecer ainda mais a vida da população.

Bebel diz que o encontro deste sábado é justamente para apresentar um pouco deste trabalho desenvolvido e dialogar com militantes do partido, apoiadores e lideranças da região novas ações a serem desenvolvidas em um novo mandato, assim como debater estratégias de mobilização para a campanha eleitoral, uma vez que as eleições acontecem no próximo dia dois de outubro.

Mudanças

Fumep sedia Seminário sobre atualização da NR-18

Divulgação

O Seminário ocorre nesta terça, na FUMEP

A Fumep (Fundação Municipal de Ensino de Piracicaba) será palco para o Seminário Técnico Gestão de SST na NR-18 que o Seconci (Serviço Social da Construção Civil) promove, das 13h às 17h de hoje, no salão nobre da Instituição, com inscrição gratuita pelo www.trabalhoevida.com.br.

"A Seminário trará a Piracicaba painéis sobre atualização quanto à NR-18, que mudou muito junto com o Programa de Gestão de Risco, fazendo com que a Legislação precise ser atualizada pelas empresas e por todos os profissionais da área", disse o engenheiro de segurança do trabalho no Cerest, Eduardo Buoso, que também é professor da EEP- Escola de Engenharia de Piracicaba e coordenador do curso de engenharia de segurança do trabalho na Pós-EEP.

"Queremos abrir espaços para discussões sobre as dificuldades encontradas pelas empresas para o cumprimento das normas e, por isso, o evento é relevante para que os alunos, futuros profissionais, saibam com o que estão lidando", pontuou.

Ele lembra que as alterações são significativas e geram responsabilidades ao profissional legalmente habilitado, ou seja, o engenheiro-técnico responsável. "É ele quem vai justificar possíveis falhas", disse.

Segundo ele, o interesse do CEREST- Centro de Referência em Saúde do Trabalhador, um dos apoiadores da iniciativa, é que o máximo de pessoas tomem conhecimento para que no futuro não tenhamos problemas quanto a falhas no entendimento legal relacionado à aplicabilidade desta Normativa.

Patrimônio

Rota Afro mantém viva a história e a cultura locais

Domingo, 21, a Rota Afro realizou mais um passeio histórico dando visibilidade à cultura negra da cidade. O passeio foi realizado gratuitamente com apoio do Centro de Documentação, Cultura e Política Negra de Piracicaba, em comemoração ao mês de aniversário da cidade, que completou 255 anos no dia 1º de agosto.

Partindo do largo Santa Cruz, a caminhada coordenada pela guia turística Júlia Madeira percorreu importantes pontos da comunidade negra de Piracicaba, como o Clube 13 Maio, a Igreja de São Benedito, entre outros relevantes marcos históricos, como o busto do Dr. Preto, localizado no Engenho Central.

De acordo com o presidente do Centro de Documentação, Cultura e Política Negra de Piracicaba, Agnaldo Benedito de Oliveira, essa iniciativa é muito importante para a história cultural da cidade. "Principalmente para que as pessoas conheçam e entendam por meio das explicações de todos os pontos turísticos, o que o nosso povo passou na época, e que a gente possa colaborar com todas as informações que temos de pesquisas por tudo o que aconteceu em Piracicaba e região; sem falar que Piracicaba foi um destes pontos da época da escravidão, ponto de resistência, de refúgio", relembra Oliveira.

Para o representante da Diretoria de Ensino, Professor Especialista de Currículo (PEC), Samuel Zanatta, essa atividade traz um grande conteúdo e bagagem para que os professores desenvolvam ações na escola, "fazendo um movimento específico para o docente levar essa memória, esses pontos positivos do negro em Piracicaba até a juventude para que, por meio dela, possamos ver essas mudanças acontecerem de fato", destaca.

Também para a professora Maria Olívia Gaspar Correia Mattos, a Rota Afro foi muito legal e interessante. "Muitas informações que eu não conhecia foram se somando com conhecimentos que eu já possuía, e que agora fazem muito mais sentido. O passeio foi muito didático, e a guia muito simpática. Acho que todas as pessoas deveriam participar para conhecer mais sobre a cultura negra e a história piracicabanas", afirma.

Divulgação

Partindo do Largo Santa Cruz, a caminhada durou 3h aproximadamente

Após um impactante percurso cultural baseado em pesquisas, realizadas pelo professor Noedi Monteiro, pelo filósofo Antônio Filogenio de Paula Júnior, entre outros mestres que contribuíram para a história negra de Piracicaba, o passeio de três horas foi finalizado no Engenho Central. "O objetivo da Rota Afro é reconhecer e preservar através do turismo a história e a cultura negra da cidade. É a primeira vez que o Poder Público apoia este tipo de iniciativa", pondera Júlia.

Covid-19

Piracicaba libera agenda para vacinar crianças

A Prefeitura, por meio da Secretaria Municipal de Saúde, abriu ontem, 22, agenda para vacinar com a 1ª dose todas as crianças de 3 e 4 anos. O agendamento deve ser feito pelo site VacinaPira https://vacinapira.piracicaba.sp.gov.br/cadastro/blk_inicial/. De acordo com o PEI (Plano Estadual de Imunização), as crianças de 3 e 4 anos serão vacinadas com o imunizante CoronaVac/Butantan, conforme aprovação da Anvisa (Agência Nacional de Vigilância Epidemiológica).

Odontologia

Flávio Henrique Baggio Aguiar toma posse como diretor da FOP

O professor Flávio Henrique Baggio Aguiar, da área de Dentística, toma posse como diretor da Faculdade de Odontologia de Piracicaba (FOP) da Unicamp amanhã, 24, às 15h, em cerimônia a ser realizada no salão nobre Plínio Alves de Moraes. A Solenidade será presidida pelo reitor da Unicamp, Antonio José de Almeida Meirelles. O nome da professora Karina Ganzales Silverio Ruiz, da área de Periodontia, foi escolhido para ocupar o cargo de diretora associada.

O professor Aguiar possui graduação em Odontologia (1998), mestrado (2000) e doutorado (2004), ambos em Clínica Odontológica e todos pela FOP-Unicamp. Foi Coordenador Associado da Graduação (2011-2014) e Coordenador da Graduação (2014-2018). Atualmente, ocupa o cargo de diretor-associado na FOP. Tem experiência na área de Odontologia, com ênfase em Dentística, atuando principalmente nos seguintes temas: resina composta, infiltração marginal, fotoativação, sistemas adesivos e técnica de restauração.

A Unidade, fundada em 1957, tem como diferencial o alto nível de seus Programas de Pós-graduação, o qual possui 4 dos 11 cursos de excelência em odontologia do país e possui expressiva produção científica nacional na área odontológica. É responsável, junto com a Prefeitura do Município de Piracicaba, pela taxa de incidência de cárie na cidade ser menor que a média nacional.

Com aproximadamente 980 alunos, distribuídos nos cursos de graduação em odontologia e pós-graduação, a Unidade se encontra entre as 20 melhores faculdades de odontologia do mundo. Os recursos humanos são formados por 77 docentes e 115 funcionários. Semanalmente, são atendidos cerca de 1500 pacientes.

MOVIMENTO

Artistas se unem para defender Escola de Música de Piracicaba

Envolvidas em processo de recuperação que tramita na Justiça desde 2021, as escolas metodistas existentes no país devem hoje mais de R$ 1 bilhão

O final de semana foi de intensa movimentação nas redes sociais e em contatos pessoais entre músicos, ex-alunos e ex-professores da Escola de Música de Piracicaba. Depois de tomarem conhecimento da possibilidade de perda do prédio sede da instituição, arrolado no processo de recuperação judicial das escolas metodista como imóvel disponível para negociação de dívidas e débitos tributários, a reação veio forte. E como primeiro resultado prático, será organizado um concerto para o próximo sábado, a partir das 16h, diante do prédio ameaçado, como forma de protesto e de maior visibilidade à luta que pretende barrar a intenção dos metodistas.

Músicos formados pela Escola e hoje espalhados pelo país - como professores universitários e instrumentistas de grandes orquestras - começam a confirmar sua presença, assim como piracicabanos envolvidos na preservação da área cultural da cidade. Além disso, um abaixo assinado está sendo articulado para envio aos gestores metodistas no sentido de alertar para a necessidade de preservação desta área, que significa muito para a cidade e também para a história musical do país.

Nas redes sociais, a reação à noticia foi intensa, demonstrando tanto indignação quanto tristeza: "é inacreditável tal desrespeito", "deveria estar em uma lista dos bens inegociáveis da Igreja Metodista do Brasil", "a cidade deveria ter meios de tombar o patrimônio material e imaterial da EMPEM para proteger e promover nossa cultura", " nenhuma escola pode morrer - a música é uma linguagem que supera barreiras", "isso é ultrajante, o trabalho de uma vida tratado tão levianamente", "o que vão fazer? derrubar e construir um prédio ou um estacionamento?", "isso não é aceitável", "quantas apresentações da melhor qualidade ali assisti - Piracicaba ficará pequenas por essa perda", "um país sem memória e sem cultura se desfaz ao bem prazer dos oportunistas de plantão", foram algumas das postagens em destaque.

Divulgação

A reação à notícia foi intensa, demonstrando indignação e tristeza

A ORIGEM DA AMEAÇA - Envolvidas em processo de recuperação que tramita na Justiça desde 2021, as escolas metodistas existentes no país devem hoje, segundo documentos do próprio processo, mais de 1 bilhão de reais em débitos extra concursais. Os maiores credores são professores, ex-professores, funcionários e ex-funcionários destas instituições. No total, há 10.891 credores reclamando valores não pagos por seu trabalho, fornecimento de mercadorias, impostos não recolhidos.

Nas propostas para se equacionar o problema, a rede metodista de educação, além de se comprometer a adequar custos, listou uma série de imóveis disponíveis para venda ou negociação. Somente na última versão do plano, entretanto, é que se incluiu como alternativa o prédio da Escola de Música de Piracicaba. Explica-se: a instituição foi incorporada ao Instituto Educacional Piracicabano - mantenedor da Unimep e do Colégio Piracicabano - em 1998, no sentido de garantir a preservação da cultura, do ensino da música e dos objetivos traçados desde a fundação da Escola, pelo casal Mahle, em 1953.

PROJETO

Jovens Músicos oferece mais de 100 vagas com aulas gratuitas

A oportunidade de aprender um instrumento de música de concerto com aulas gratuitas e com um time do mais alto nível de professores está sendo oferecida pelo Projeto Jovens Músicos em Piracicaba, com inscrições de 24 a 31 de agosto, exclusivamente pelo site www.projetojovensmusicos.org.br.

O projeto é realizado pela Associação Amigos da Música de Piracicaba (Ampi) e Ministério do Turismo, com patrocínio ouro de Caterpillar, Supermercados Pague Menos, Embramaco e Romi S/A; patrocínio prata da Stoller do Brasil, Painco e Oji Papéis Especiais; patrocínio bronze da Coplacana e Bom Peixe, com apoio da Candura.

O coordenador do Projeto Jovens Músicos, maestro Anderson de Oliveira ressalta que, com apoio das empresas, foi possível ampliar o número de aulas. "As empresas de Piracicaba e região patrocinadoras e apoiadoras do projeto nos possibilitaram aumentar o número de alunos e, por isso, os piracicabanos e moradores da Região Metropolitana de Piracicaba, agora têm uma nova chance de estudar música gratuitamente no projeto."

Para conquistar uma vaga para aulas em grupos ou individuais será necessário participar de processo seletivo com entrevista para núcleo de iniciação musical e candidatos que não sabem tocar, e testes de aptidão para aqueles que já tocam do nível intermediário ao avançado, além de um formulário socioeconômico. Para os alunos que não têm condições de adquirir um instrumento, há um sistema de empréstimo.

VAGAS DISPONÍVEIS:

- Núcleo de Iniciação Musical - educação musical (5 a 8 anos), flauta doce (9 a 11 anos) e canto coral (9 a 12 anos).

- Modalidade 2 - candidatos nível iniciante ou sem conhecimento musical, trompete (9 a 14 anos), trombone (9 a 14 anos), trompa (9 a 14 anos), tuba (9 a 14 anos), flauta transversal (8 a 12 anos), violino (9 a 10 anos) e violoncelo (8 a 12 anos).

- Modalidade 3 - candidatos com conhecimento musical em nível intermediário (até 16 anos): para quem já tocam instrumento como trompete, trombone, trompa, tuba, flauta transversal, contrabaixo acústico, viola de arco, violoncelo e violino.

- Modalidade 4 - candidatos em nível avançado, até 30 anos: trompete, trombone, trompa, tuba, flauta transversal, contrabaixo acústico, viola de arco, violoncelo e violino.

- Modalidade 5 - Orquestra de sopros (até 18 anos) e grupo oficina do trombone (até 35 anos), vagas para quem toca instrumento para participar na orquestra de sopros: trompete, trombone, trompa, tuba, oboé, saxofone (até 18 anos) e para quem toca trombone para participar da Oficina do trombone (até 35 anos).

SERVIÇO
Atividade: Processo Seletivo para vagas no Projeto Jovens Músicos. Período: 24 a 31/08/2022. Inscrições para o processo seletivo: www.projetojovensmusicos.org.br. Redes sociais: Instagram e Facebook - @projetojovensmusicos. Telefone/WhatsApp: (19) 99297.6560

#FALAPAULOSOARES

Profilaxia Pós-Exposição ao HIV: perguntas e respostas sobre a PEP

Em mais de uma década de trabalho, e com tantos projetos já desenvolvidos, uma das especialidades do Caphiv (Centro de Apoio ao HIV/Aids e Hepatites Virais) é trazer ao nosso público-alvo, mas também à população em geral, informações importantes que se relacionamento não apenas aos tratamentos, mas à prevenção a ISTs (infecções sexualmente transmissíveis). Desta forma, nesta semana trazemos informações importantes sobre a PEP (Profilaxia Pós-Exposição ao HIV), que estão facilmente disponíveis no site do Ministério da Saúde.

O QUE É?

A PEP é uma medida de prevenção de urgência para ser utilizada em situação de risco à infecção pelo HIV, existindo também profilaxia específica para o vírus da hepatite B e para outras infecções sexualmente transmissíveis (IST). Consiste no uso de medicamentos ou imunobiológicos para reduzir o risco de adquirir essas infecções. Deve ser utilizada após qualquer situação em que exista risco de contágio, tais como: - violência sexual; - relação sexual desprotegida (sem o uso de camisinha ou com seu rompimento); e - acidente ocupacional (com instrumentos perfurocortantes ou contato direto com material biológico).

A PEP é uma tecnologia inserida no conjunto de estratégias da Prevenção Combinada, cujo principal objetivo é ampliar as formas de intervenção para atender às necessidades de cada pessoa ou ainda das possibilidades de inserir o método preventivo na sua vida. Essas medidas visam evitar novas infecções seja pelo HIV ou pela hepatite B e outras IST.

COMO FUNCIONA A PEP PARA O HIV?

Como profilaxia para o risco de infecção pelo HIV, a PEP tem por base o uso de medicamentos antirretrovirais com o objetivo de reduzir o risco de infecção em situações de exposição ao vírus.

Trata-se de uma urgência médica e deve ser iniciada o mais rápido possível -preferencialmente nas primeiras duas horas após a exposição de risco e no máximo em até 72 horas. A profilaxia deve ser realizada por 28 dias e a pessoa tem que ser acompanhada pela equipe de saúde, inclusive após esse período realizando os exames necessários.

Existe a recomendação de que toda pessoa com exposição sexual de risco ao HIV seja avaliada para um eventual episódio de infecção aguda pelos vírus das hepatites A, B e C.

POR QUE DEVO VOLTAR DUAS SEMANAS DEPOIS SE JÁ RECEBI OS 30 COMPRIMIDOS PAR OS 28 DIAS?

Porque mais de 50% das pessoas apresentam efeitos adversos. Apesar de a maioria serem leves tipo dor de cabeça, desarranjo intestinal e cansaço é preciso verificar outras questões inclusive se é necessário fazer a troca dos medicamentos.

SE SENTIR EFEITO ADVERSO, DEVO/POSSO ABANDONAR A PEP?

Você não deve abandonar o tratamento! Deve procurar o serviço de saúde que indicou a profilaxia e relatar a situação. O medicamento poderá ser trocado por outro. E lembre-se que é melhor terminar o mês de tratamento e se livrar do HIV do que ficar com o HIV pelo resto da vida!

QUANDO ESTOU TOMANDO PEP POSSO PARAR DE USAR PRESERVATIVO?

O preservativo é uma barreira de proteção para várias infecções e a PEP é indicada apenas para evitar a infecção pelo HIV. Outras infecções sexualmente transmissíveis (IST), como a sífilis e a gonorreia e mesmo as hepatites virais não são evitadas com o uso da PEP. Logo para evitar outras infecções é necessário o uso consistente da camisinha.

PEP HIV PODE SER CONSIDERADA UMA VACINA?

Não. A PEP é uma profilaxia para evitar a reprodução do HIV no corpo. Ainda não existe vacina para o HIV.

QUAL É A DIFERENÇA ENTRE PEP E PrEP?

A PEP é o uso de medicamentos antirretrovirais após um possível contato com o HIV. Para que a PEP seja efetiva, ela deve ser iniciada logo após a exposição de risco, preferencialmente nas duas primeiras horas, e em até 72 horas.

Já a PrEP - Profilaxia Pré-Exposição ao HIV - é o uso dos medicamentos antirretrovirais antes da exposição ao HIV, reduzindo a probabilidade da pessoa se infectar com o vírus. A PrEP deve ser utilizada se você se encontra em alto risco de contrair o HIV.

A PrEP não é para todos e também não é uma profilaxia de emergência, como é a PEP. Os públicos prioritários para PrEP são as populações-chave, que estão sob maior risco e que concentram o maior número de casos de HIV no país: gays e outros homens que fazem sexo com homens (HSH); pessoas trans; trabalhadores/as do sexo e parcerias sorodiferentes (uma parceria sexual onde uma pessoa está infectada pelo HIV e a outra não).

Essas são algumas dos principais questionamentos a respeito da PEP listadas no site do Ministério da Saúde. Para obter ainda mais detalhes, você pode acessar o aids.gov.br. Lembrando, ainda, que a PEP é oferecida gratuitamente pelo SUS.

Paulo Soares, presidente da Caphiv (Centro de Apoio HIV/Aids e Hepatites Virais)

DESTAQUE

Futsal feminino é campeão regional

Resultado garantiu vaga para os Jogos Abertos do Interior; Selam já classificou dez modalidades para a competição

O futsal feminino de Piracicaba, representado pelo Esporte Clube Rezende, conquistou no último sábado, 20, o título dos Jogos Regionais, evento realizado pela Secretaria de Esportes do Estado de São Paulo que em 2022 completa 64 edições. O elenco comandado pelo técnico Aílton Vieira entrou em quadra duas vezes no fim de semana, na cidade de Botucatu. Na primeira partida, válida pelas semifinais, a equipe piracicabana venceu Bauru por 2x1, garantindo a classificação antecipada para os Jogos Abertos do Interior. Na decisão, Piracicaba empatou sem gols contra as anfitriãs e superou o adversário nos pênaltis pelo placar de 4x3.

A conquista teve sabor especial para o treinador do Rezende, que sagrou-se campeão regional pela décima vez na carreira - 2009, 2010, 2011, 2012, 2013, 2014, 2017, 2018, 2019 e 2022. "É o resultado do trabalho sério que estamos desenvolvendo ao longo dos anos. As meninas estão de parabéns", afirmou Vieira. A classificação final dos Jogos Regionais teve Piracicaba campeã, Botucatu em segundo lugar, Bauru na terceira colocação e o município de Barra Bonita na quarta posição.

A Secretaria de Esportes, Lazer e Atividades Motoras (Selam) já classificou dez modalidades para os Jogos Abertos, que estão previstos para acontecer entre os dias 3 e 18 de outubro, em São Sebastião. Além do futsal feminino, as demais vagas foram conquistadas nas seguintes modalidades: basquete masculino sub-21, damas feminino livre, damas masculino livre, futebol masculino sub-21, handebol feminino sub-21, handebol masculino livre, tênis feminino livre, tênis masculino livre e xadrez masculino sub-21.

As equipes piracicabanas de vôlei de praia, feminino e masculino, têm compromisso agendado para os dias 3 e 4 de setembro, na cidade de Porto Ferreira, e seguem vivas na briga pela classificação aos Jogos Abertos do Interior. Em virtude da pandemia da Covid-19, os Jogos Regionais de 2022 têm características diferentes do sistema de disputa tradicional. Desta vez, a competição não possui sede fixa e está sendo disputada em datas alternadas.

Selam/Divulgação

Esporte Clube Rezende, campeão do futsal feminino dos Jogos Regionais 2022

HOMENAGEM

Solenidade enaltece servidores de Unidades Prisionais de Piracicaba

Dados do portal eletrônico da Secretaria da Administração Penitenciária (SAP) do Estado de São Paulo, em busca realizada em 19 de agosto de 2022, apontam que há em Piracicaba, atualmente, 2085 pessoas dentro do sistema prisional. O número é resultado da soma dos homens e mulheres que cumprem pena nos regimes fechado, semiaberto ou provisório, nas três unidades prisionais existentes na cidade: a Penitenciária Masculina "ASP Luís Ricardo Stoduto", o Centro de Detenção Provisória (CDP) "Dr. Nélson Furlan" e o Centro de Ressocialização Feminino "Carlos Sidnes de Souza Cantarelli".

E para reconhecer o trabalho dos profissionais dedicados a manter a ordem e conservação destas unidades, de forma a possibilitar a ressocialização e reintegração dos apenados à vida fora do sistema carcerário, a Câmara Municipal de Piracicaba realizou, na noite desta sexta-feira (19), no Salão Nobre "Helly de Campos Melges", Reunião Solene em comemoração ao "Dia dos Agentes de Escolta e Vigilância Penitenciária e Agentes de Segurança Penitenciária", instituído pelos decretos legislativos 42/2014 e 38/2018.

A cerimônia deste ano foi de iniciativa dos vereadores Gilmar Rotta (PP) e Laércio Trevisan Jr. (PL), e homenageou diversos servidores da SAP que, em breve, passarão a ser denominados Policiais Penais.

"Perante a Constituição Federal e a Constituição Estadual, já somos considerados Policiais Penais. Em breve, após essa regulamentação de carreira através da Lei, mudará a nomenclatura. Todos os cargos dos homenageados desta noite passarão a ser, em definitivo, Policiais Penais. Muda é a nomenclatura, mas não a essência do nosso cargo, que é a manutenção da segurança nas unidades prisionais para uma sociedade mais segura", disse Miguel de OIiveira Júnior, da Penitenciária Masculina, em discurso na condição de representante de todos os homenageados da noite.

Ele ainda acrescentou: "embora a grande maioria das pessoas saiba da existência das Unidades Prisionais, poucas delas conhecem o nosso trabalho diário, um trabalho árduo e extremamente necessário para a segurança da sociedade como um todo. Poucos tem a noção do trabalho sério que é desenvolvido nas Unidades Prisionais de Piracicaba, que prezam não só pela segurança e pela disciplina, mas também pela busca incessante para que os reclusos tenham um cumprimento de pena humano, digno e ressocializador".

RECONHECIMENTO DO LEGISLATIVO - Para Laércio Trevisan Jr. (PL), a história bicentenária da Câmara Municipal de Piracicaba, Casa Legislativa já comandada por Prudente de Moraes, o primeiro presidente civil eleito do Brasil, concede ainda mais importância à homenagem feita aos servidores da Administração Penitenciária das unidades da cidade:

Davi Negri

Reunião em homenagem ao "Dia dos Agentes de Escolta e Vigilância Penitenciária e Agentes de Segurança Penitenciária" homenageou servidores das três unidades da cidade

"É muito importante reconhecer e valorizar, outorgar essa homenagem aos Policiais Penais, que estão lá organizando, qualificando e prestando serviços à sociedade. Eu sempre cobro a Prefeitura para que haja uma parceria, para que o preso também possa sair para trabalhar, para ganhar um valor e reduzir a pena. Parabéns a vocês que hoje recebem essa homenagem e fazem por merecer", disse o parlamentar.

Gilmar Rotta, presidente da Câmara Municipal de Piracicaba, também agradeceu o trabalho desenvolvido pelos servidores dentro das Unidades Prisionais de Piracicaba e lembrou de quando visitou-as pela primeira vez, na condição de parlamentar:

"Quando eu estive na primeira vez conhecendo as Unidades, confesso que foi a primeira vez que entrei, há alguns anos, e eu estava preocupado, não sabia como funcionava. Mas puder ver o quão importante é o cuidado, o zelo e a harmonia com que aquilo está funcionando. E é porque vocês estão lá, os seus diretores estão lá, dia e noite, cuidando e zelando. Todos vocês, hoje Policiais Penais, com essa nova nomenclatura, cuidam daqueles espaços", disse o presidente.

Também discursaram os diretores das três Unidades Prisionais: Élcio José Bonsaglia, da Penitenciária Masculina "ASP Luís Ricardo Stoduto"; Joseane Maria Santos, do Centro de Ressocialização Feminino "Carlos Sidnes de Souza Cantarelli" e Maurício Arantes Romero Gonçalves, do Centro de Detenção Provisória (CDP) "Dr. Nélson Furlan".

Após os discursos, foram contemplados com quadros comemorativos alusivos à solenidades os homenageados:

Penitenciária Masculina "ASP Luís Ricardo Stoduto": Simone Dias Gesteira de Souza Cholfe; Alexandre Soares da Silva; Benito Henrique Lima; Matheus Canevari Colete; Miguel de Oliveira Jr.; Nilton Ademar de Lima e o Diretor da Unidade, Élcio José Bonsaglia.

Centro de Detenção Provisória (CDP) "Dr. Nélson Furlan": Benedito Aparecido Mendes; Eleandro de Lima Souza; Lucimara Nogueira Brito; Marcos Rogério Martins Coelho; Rodrigo Roberto da Silva, Tiago Felipe Bregadioli e Maurício Arantes Romero Gonçalves, Diretor do CDP.

Centro de Ressocialização Feminino "Carlos Sidnes de Souza Cantarelli": Renata Dantas de Freitas e Dalísio Baptista Dias Jr e a Diretora da Unidade, Joseane Maria Santos.

Élcio Bonsaglia agradeceu o reconhecimento dado pelo Legislativo piracicabano aos profissionais da Administração Penitenciária e destacou o árduo trabalho diário dentro do sistema penitenciário: "na vida, homens fortes criam tempos fáceis. Tempos fáceis criam homens fracos. Homens fracos criam tempos difíceis. Tempos difíceis criam homens fortes. Só vive o propósito quem suporta o processo", completou.

O diretor do CDP, Maurício Gonçalves também classificou o trabalho dentro do sistema prisional como "duro, árduo e diário". Ele completou: "quão honrosa a profissão hoje aqui reconhecida! Policiais Penais, quantas lutas nós travamos? Quantas noites, quantos dias, quantas dificuldades enfrentamos para trazer a paz e a tranquilidade alheia? Guardo comigo muito respeito, muita honra e muito orgulho de todos vocês".

Joseane Maria Santos agradeceu a todos os homenageados e dedicou uma menção especial ao empenho da equipe que com ela trabalha no Centro de Ressocialização Feminino, "que desenvolvem um trabalho tão importante". Ao concluir seu discursos, ela citou uma frase atribuída ao ex-jogador de basquete estadunidense Michael Jordan: "o talento vence jogos, mas o trabalho em equipe vence campeonatos".

Células de Intervenção Rápida (CIR) - Após a entrega dos quadros alusivos à Reunião Solene, teve início a leitura e subsequente entrega da moção 143/2022, aprovada em Plenário nesta quinta-feira (18), e que aplaude os integrantes das duas Células de Intervenção Rápida (CIR) existentes em Piracicaba, voltadas à pronta contenção de eventuais distúrbios dentro das unidades prisionais, compostas respectivamente pelos servidores:

Penitenciária Masculina: Flavio Luciano de Andrade, Welder Daniel Queiroz dos Santos, Miller Robson Moreira, Adier do Carmo Neto, Andre Felipe de Oliveira, Mauricio Garcia Alves, Emerson de Jesus Pereira, João Paulo de Almeida, Ricardo Drigo Carriel, Tharik Alexandre de Souza Primo, Lucas Krüger Kungel, Augusto Cesar Pires de Amorim e Rodrigo da Silva Nunes.

Centro de Detenção Provisória: Adriano Moreira França, Allan Cleberson Turquetto Manso, Carlos Cristiano de Almeida, Emerson Cruz Kavazura, Fábio Aparecido Machado, Henry Marcelo Gouvêa Bergara, Júlio César de Oliveira Costa, Kaio de Souza Pereira, Leandro Rodrigo Barro, Luciano Correia de Souza, Marco Aurélio de Resende Ortiz Silva, Matheus Franklin Cerqueira, Paulo Roberto Martins, Rodrigo Roberto da Silva, Sebastião Coelho Valério e Wellington Silva de Oliveira.

"Esses aguerridos servidores são merecedores de todos os elogios e honrarias, pois, por vezes, deixam de aproveitar seus dias de folga, se ausentando de seus familiares, para cumprir a missão de manter o sistema prisional paulista nos padrões de normalidade, garantindo a segurança de toda a sociedade", destaca o texto da moção, cuja cópia foi entregue em uma pasta a cada um dos integrantes das CIRs.

OCORRÊNCIAS

Escolas municipais têm fiação furtada e atendimento aos alunos é prejudicado

Divulgação

Na Escola Larissa Rossetti Travaglini foram furtados os fios da entrada de energia, com um grande risco de curto e possível incêndio na unidade

O atendimento aos alunos das escolas municipais Enedina Lourenço Vieira e Larissa Rossetti Travaglini, localizadas no Loteamento Ipanema e Castelinho, respectivamente, ficou prejudicada nesta segunda-feira, dia 22/08, tendo em vista que as unidades tiveram parte da fiação elétrica furtada neste último final de semana.

De acordo com o departamento de manutenção da Secretaria Municipal de Educação foi furtado todo o cabeamento que abastecia o prédio do berçário da Escola Enedina Lourenço Vieira. Já na Escola Larissa Rossetti Travaglini foi danificada a entrada de energia, correndo risco de curto circuito e possível incêndio na unidade.

Devido a isso, as aulas de ambas as unidades foram canceladas nesta segunda e os alunos dispensados. Segundo o departamento de planejamento da SME, estão matriculados em ambas as unidades 425 alunos, os quais são assistidos na Educação Infantil e desses 186 tiveram atendimento prejudicado, sendo 146 na EM. Larissa Rossetti Travaglini e 40 na EM Enedina Lourenço Vieira.

A equipe de manutenção da SME já trabalha na EM Larissa Rossetti Travaglini para promover a religação necessária para garantir o acesso à energia elétrica e retomar os atendimentos amanhã, terça-feira, dia 23/08, juntamente com a concessionária CPFL. Já na EM Enedina Lourenço Vieira a Educação trabalha, juntamente com a equipe da Secretaria Municipal de Obras (Semob) para a aquisição dos fios elétricos e a reinstalação dos mesmos no prédio da unidade.

"Infelizmente temos que contar com atos como esse que, além de criminosos, impactam negativamente no atendimento aos nossos alunos. Não só os alunos são impactados, mas também toda a rotina familiar e escolar é afetada. Nossas equipes já têm trabalhado na solução e na religação da energia nas referidas unidades escolares", frisa o secretário de Educação Bruno Roza.

CED - O Centro de Educação Digital (CED) do Jardim Jupiá também foi alvo de furto neste final de semana. Foram subtraídos os canos de cobre que ligavam as máquinas de ar-condicionado do centro, além de depredação no prédio. Tal ação não inviabilizou o atendimento ao público, porém, prejudicará o atendimento e causará transtornos aos usuários. A SME já trabalha para que a manutenção do equipamento.

ASSINE E ANUNCIE: 2105-8555

ENCANADOR E DESENTUPIDORA
DESDE 2008
CONSERTOS DE REGISTROS
VALVULAS HYDRAS
INSTALAÇÃO DE CAIXA DE ÁGUA
INSTALAÇÃO DE BACIAS SANITÁRIAS
INSTALAÇÃO DE CHUVEIROS
CONSERTO CAIXAS ACOPLADAS
FORNECEMOS OS PRODUTOS
FORNECEMOS NOTA FISCAL
LIGOU CHEGOU!
MINEIRO ENCANADOR
19-99639.7966
WHATSAPP
Serviços e produtos a pronta entrega!
@mineiro_encanador
Ronderson Batista Santos
saojosereparos@gmail.com

Advocacia Previdenciária
Dr. Marco Antonio de M. Turelli
Cel: (15) 99712-3229 ou (15) 99686-1213 - (Dra. Silvia)
Fone: (15) 3283-6030 - Cel.: (15) 9.9809-6030
e mail: maturelli@gmail.com
Atendimento também virtual ,em razão da pandemia que nos assola.
Escritório Central: (15) 9.9740-0050
Rua Barão do Rio Branco, 266 - Laranjal Paulista.

Show do
PAULO EDUARDO
Ouça pelo celular!
www.radiointeriorana.com.br
9h30 da Manhã
e às 8h da Noite
Para ouvir nossa radio RadiosNet

Comércio de fechaduras
Copias de chaves em 2 a 3 minutos
Consertos de Fechaduras, mesmo antigas
CHAVEIRO EXPRESSO
Juntos desde
1954
Rua Moraes Barros, 1205 - Cidade Alta - Piracicaba - Fone: 3422-5162 / Fax: (19) 3434-2865 | Email: contato@chaveiroexpresso.com.br

Fm 102,3
DIFUSORA
Am 650
Essa Rádio é Show!
Obrigada Piracicaba.
São 88 anos de liderança
absoluta em audiência,
prestação de serviço
e informação.
Email: atendimento@portaldifusora.com.br
Site: www.portaldifusora.com.br

PALATINO PAULISTA
RESTAURANTE & PIZZARIA
TRAZ ATÉ VOCÊS:
08
SET
QUINTA
MOYSES RICO
FILHO DE JOSÉ RICO
*bebidas à parte
GARANTA SEU INGRESSO PARA SHOW + RODIZIO:
Mesa para 6 pessoas R$ 419,00
Mesa para 4 pessoas R$ 279,00
Mesa para 2 pessoas R$ 139,00
COMPRE PELO WHATSAPP
(19) 3434-0800

SÃO JOSE REPAROS
TUDO O QUE VOCÊ PRECISA EM UM SÓ LUGAR!
HIDRÁULICA, ELÉTRICA,DESENTUPIDORA
ASSISTÉCIA TÉCNICA E VENDAS
LORENZETTI As Melhores Marcas!
@sjreparos
São José Reparos
Visite!
www.saojosereparos.com.br
(19) 3035.1195
(19) 2532.1066
19 - 99971.4474
WHATSAPP
Pedidos ONLINE
Rua: Brasílio Machado 2658 Paulista - Piracicaba

PEDALADA SOLIDÁRIA
2022
Evento beneficente em
prol da APAE Piracicaba
28/08
08:00
Bike Hotel Piracicaba
Ao adquirir sua inscrição concorra a uma Bike!!
Inscrição camiseta:
R$30,00
(lote promocional)
Vendas:
Bike Hotel Piracicaba
Sympla:
ORGANIZAÇÃO
Rotaract
BIKE HOTEL
PATROCÍNIO:
Brock
EXAL
Drogal
AMOORA
BEER
DP
Rotary

CONVOCAÇÃO AOS PROFISSIONAIS DE ESCRITÓRIO DE CONTABILIDADE

Preocupados com os desenquadramentos das sociedades uniprofissionais e das interpretações subjetivas do Fisco Piracicabano, a Ascop - Associação dos Contabilistas de Piracicaba e região em Piracicaba - SP e o Sescon - Regional Piracicaba convidam contadores e proprietários de escritórios de contabilidade para uma reunião extraordinária para analisarmos as causas dos desenquadramentos e alinharmos estratégias nas esferas administrativas e jurídicas.

Além do desenquadramento, a cobrança retroativa dos últimos cinco anos gera um passivo que inviabiliza em muitos casos a continuidade do exercício da profissão. O intuito das entidades é criar critérios claros e objetivos junto a Municipalidade, para que traga segurança jurídica aos nossos associados, com base no Decreto Lei 406/68.

Entendemos que unidos alcançaremos a melhor solução para os escritórios e associados.

Esperamos todos no dia 22 de agosto, 19h, na sede do Sincop - Sindicato dos Contabilistas de Piracicaba e região (Rua Pasqual Guerrini, 55 - Castelinho).

GEORREFERENCIADOS

Ipplap desenvolve inventário com mapas de igrejas e capelas

São 116 igrejas católicas urbanas e 44 capelas rurais com as coordenadas exatas dos locais em que estão situadas; documento foi entregue à Diocese

A Prefeitura de Piracicaba, por meio de representantes do Ipplap (Instituto de Pesquisas e Planejamento de Piracicaba), entregou neste mês ao bispo da Diocese de Piracicaba, Dom Devair Araújo da Fonseca, inventário com mapas georreferenciados, em formato de poster, de 116 igrejas católicas urbanas e 44 capelas rurais do município. Esse documento possui as coordenadas exatas dos locais e pode colaborar com a criação de possíveis caminhos ou rotas para visitação, turismo e peregrinação religiosa. Ele pode ser acessado em ipplap.com.br/site/mapas.

Os integrantes do Ipplap que entregaram os mapas na própria sede da Diocese foram o engenheiro Saymon Luiz de Jesus Fuentes, assessor especial em gestão pública, e Fabio Tadeu Lazzerini, diretor-executivo de estudos sócios-econômicos, informações e desenvolvimento urbano e rural e também comendador pela Ordem dos Caballeros do Caminho de Santiago de Compostela/Espanha.

Nos mapas georreferenciados das igrejas e capelas é possível ter, além da localização, dados referentes à denominação conforme a Diocese, a denominação oficial e a classificação oficial (localidade rural, zona especial de urbanização específica, loteamento rural, entre outros). Eles foram desenvolvidos pelo topógrafo Márcio José Pizzol e em parceria com a Sema (Secretaria Municipal de Agricultura e Abastecimento), sob orientação do topógrafo Márcio José Pizzol e de Antonio Salvador Castelo, da equipe da Sema.

De acordo com Lazzerini, os mapas foram elaborados por meio de pesquisas bibliográficas e visitas de campo às igrejas e capelas, utilizando referências geográficas por imagens de satélite, mapeamento do sistema de estradas e do site de geoprocessamento de Piracicaba, por meio de plataformas e softwares específicos da área.

"Esses mapas são muito relevantes, com diversas informações para que a Diocese, que compreende 15 municípios divididos em sete regiões pastorais, possa verificar a potencialidade das rotas religiosas ou caminhos de fé nesta região, levando em consideração que já existem percursos visitados turisticamente, como o Caminho do Mosteiro e o Caminho do Sol. Vemos que também há potenciais rotas relacionadas às histórias das passagens do caminho de Peabiru, bandeirantes e tropeiros. Esses percursos são realizados geralmente para autoconhecimento, desapego ou por quem gosta de desafios", disse Fabio Tadeu Lazzerini.

Divulgação

Capela Nossa Senhora Aparecida, do bairro Campestre

Ele falou, ainda, que na ocasião também foi levado ao bispo um mapa de zoneamento territorial - Macrozonas Área Urbana - Plano Diretor de Piracicaba, que pode ser consultado em http://planodiretor.piracicaba.sp.gov.br/plano-diretor-de-desenvolvimento-de-piracicaba e https://geo.piracicaba.sp.gov.br).

BEM-ESTAR ANIMAL

GCM resgata cavalos soltos em rodovia

Divulgação

Animais foram levados para o Disk Animais; ação rápida evitou acidentes

A Guarda Civil de Piracicaba resgatou, no fim da tarde de ontem, domingo, 21/08, dois cavalos que estavam soltos na rodovia Geraldo de Barros, na altura da empresa Klabin. Os animais, que andavam no contrafluxo da pista, foram retirados da via e encaminhados para o Disk Animais, espaço destinado para receber animais de grande porte abandonados nas vias ou que sofreram maus-tratos.

A viatura 87 da GCM se deparou com os animais soltos na via e acionou a equipe do Pelotão Ambiental, composta pelo L. Fernando e R. Santos e também acionou o subinspetor Mendes, que coordena o Pelotão. As equipes conseguiram retirar os animais da rodovia para um bairro ao lado e o subinspetor Mendes os conteve, amarrando-os. Enquanto os animais não haviam sido recolhidos, foi necessário interditar os dois lados da rodovia para que não acontecesse um acidente. O dono dos animais não foi localizado.

DISK ANIMAIS - O Disk Animais integra o Pelotão Ambiental da Guarda Civil de Piracicaba e atende denúncias de animais de grande porte soltos em via pública ou animais que tem maus-tratos, cuja constatação ou não é feita por médico veterinário. Os animais recolhidos ficam no recinto do Disk Animais, que tem um médico veterinário à disposição mesmo que à distância e quatro tratadores cedidos pela Secretaria Municipal de Defesa do Meio Ambiente (Sedema), além da equipe de guardas que atende as ocorrências. Para fazer denúncias, ligar no Pelotão Ambiental, no número: 3422-0200.

CONDOMÍNIOS

Prefeitura envia à Câmara PLC que disciplina sistema de coleta seletiva

A Prefeitura, por meio da Secretaria de Defesa do Meio Ambiente (Sedema), enviou à Câmara Municipal Projeto de Lei Complementar que introduz alterações à Lei Complementar nº 251/2010 (consolidação da legislação de meio ambiente), a fim de disciplinar o sistema de coleta seletiva nos condomínios residenciais e comerciais, empreendimentos e empresas geradoras de até 200 litros por dia de materiais recicláveis de Piracicaba. O PLC foi publicado ontem, 22, no Diário Oficial do município.

"O PLC visa a criação do programa de regularização e incentivo de coleta seletiva com credenciamento dos coletores, mapeamento de áreas sensíveis para ampliação dos postos de coleta. O programa também inclui capacitação dos coletores e programa de educação ambiental nas escolas e comunidade. Além disso, pretende agregar valor ao trabalho realizado, ampliando sua capacidade de coleta ao mesmo tempo em que pretende gerar uma nova cultura para a coleta seletiva na cidade", destaca o titular da Sedema, Alex Gama Salvaia.

De acordo com o PLC, os condomínios e empresas deverão obrigatoriamente proceder à seleção do lixo e dos detritos por eles produzidos e ao cadastramento em sistema que será disponibilizado no site da Prefeitura. A fiscalização e regulamentação dos aspectos do PLC serão de responsabilidade da Sedema.

Consideram-se materiais recicláveis: papéis, plásticos, vidros, metais e óleo de cozinha usado; o acondicionamento desses resíduos recicláveis deverá ser feito separado do não reciclável, que são papel higiênico usado, fraldas descartáveis usadas, restos de alimentos e demais resíduos orgânicos. Acondicionar recicláveis em contato com resíduos sólidos orgânicos implicará em multa.

Outro ponto destacado pelo Projeto de Lei Complementar é que os estabelecimentos deverão dispor, em suas dependências, de lixeira de armazenamento para recicláveis e orgânicos, cada uma com sua respectiva identificação. Nos casos dos condomínios residenciais ou comerciais, caberá ao síndico e/ou administrador a responsabilidade da implantação da lixeira, conforme legislação vigente.

A coleta dos resíduos será feita com frequência máxima semanal, incorrendo a empresa ou o coletor em infração, caso haja desrespeito a essa temporalidade.

Além da empresa contratada pela municipalidade, os condomínios poderão celebrar convênios e/ou parcerias com entidades, empresas, cooperativas, associações ou pequenos catadores, para fazer a coleta seletiva e dar a destinação do resíduo reciclável selecionado, desde que os coletores estejam inscritos e regularizados junto ao sistema disponibilizado no site da Prefeitura Municipal. A coleta e o transporte por meio de catadores informais e não organizados é vedada, segundo o PLC.

Já os receptores dos recicláveis recolhidos poderão recebê-los desde que estejam inscritos e regularizados junto à Sedema, possuindo as devidas licenças ambientais cabíveis. Também é permitido aos receptores o recebimento diretamente do gerador, desde que ocorra o cadastramento no Sistema de Coleta Seletiva.

O síndico ou o administrador do condomínio residencial e comercial, gerente dos empreendimentos geradores e pessoa jurídica estabelecida no local, bem como seu responsável legal são responsáveis pelo cadastramento no Sistema de Coleta Seletiva, pelas informações prestadas e pelo destino do material coletado.

A empresa contratada pela municipalidade para promover a coleta seletiva de materiais recicláveis, também deverá estar cadastrada no sistema ora instituído.

O objetivo do PLC, segundo o documento, controlar, através de um sistema de cadastramento, o fluxo de reutilização desses materiais, como forma de evitar qualquer descarte irregular em vias ou logradouros públicos de nossa cidade, preservando nossa cidade e deixando-a cada vez mais sustentável. Além disso, também visa disciplinar minimamente a coleta seletiva de resíduos sólidos.

A coleta seletiva, conforme o Projeto de Lei Complementar, é um dos instrumentos da Política Nacional de Resíduos Sólidos, instituída pela Lei Federal nº 12.305/20210, e contribui de forma relevante para a diminuição da extração dos recursos naturais, utilizando a reciclagem dos materiais que são coletados pelos catadores, para a confecção de novos materiais, com um custo menor para o consumidor final.

IMUNIZAÇÃO

VacinaPira libera novas vagas hoje, 23

Hoje, 23, às 8h30, serão liberadas novas vagas para vacinação de diversos grupos, por meio do site VacinaPira. Confira os grupos: 1ª dose para crianças de 3 e 4 anos; 3ª dose para pessoas com 18 anos ou mais que tomaram a 2ª dose há, pelo menos, 4 meses; 3ª dose para pessoas com 18 anos ou mais com alto grau de imunossupressão que tomaram a 2ª dose há, pelo menos, 28 dias; 3ª dose para adolescentes (12 a 17 anos) com alto grau de imunossupressão que tomaram a 2ª dose há, pelo menos, 8 semanas; 4ª dose para pessoas com 40 anos ou mais que tomaram a 3ª dose há, pelo menos, 4 meses; 4ª dose para pessoas com 18 anos ou mais com alto grau de imunossupressão que tomaram a 3ª dose há, pelo menos, 4 meses; e 5ª dose para pessoas com 40 anos ou mais com alto grau de imunossupressão que tomaram a 4ª dose há, pelo menos, 4 meses.

DINHEIRO PARADO

Até agora ninguém havia resgatado os mais de R$ 24,2 milhões da Mega Sena sorteados para uma aposta de Caçapava do Sul, no mês passado. De acordo com a Caixa Econômica Federal, cabe ao apostador solicitar o recebimento de prêmios de loterias em até 90 dias. O banco, por isso, não se responsabiliza por localizar a aposta vencedora. Conforme a Caixa, se o resgate não ocorrer no período, a aposta perde direito ao prêmio e o valor integral é repassado ao Fundo de Financiamento ao Estudante do Ensino Superior (Fies). O fato de não resgatar os mais de R$ 24,2 milhões já fez o apostador ou apostadora deixar de ganhar dinheiro. Vamos listar três investimentos para estimar quanto o patrimônio da pessoa poderia ter aumentado se o valor tivesse sido aplicado no primeiro dia útil após o sorteio.

POUPANÇA

Se o apostador tivesse resgatado o dinheiro e o aplicado em uma poupança comum, ele teria engordado a conta em cerca de R$ 4 mil ao dia, o que teria lhe rendido por volta de R$ 60 mil até o momento. O cálculo utilizou o rendimento anual de 6,17% da poupança.

AÇÕES

Se a pessoa tivesse comprado ações da Vale S.A, uma das empresas mais valiosas do país, na B3 (bolsa de valores do Brasil), teria visto o patrimônio se valorizar em aproximadamente R$ 72 mil nessas duas semanas. Os papéis tiveram valorização de 0,3% no período.

BITCOIN

Caso optasse por um investimento mais arriscado e investisse os R$ 24,2 milhões em Bitcoin, uma moeda digital, o dono da aposta vencedora teria tido uma valorização de 2,5% no período, o que representa cerca de R$ 600 mil a mais na conta. O sorteio que premiou a aposta de Caçapava do Sul ocorreu no último dia 30. O resultado do concurso nº 2.505, sorteado em São Paulo, foi: 43 - 26 - 05 - 51 - 03 - 19. Para receber o valor, o acertador dos seis números precisa comparecer a uma agência da Caixa, onde deve apresentar a identidade original com CPF e o recibo original da aposta premiada.

Classificados

IMÓVEIS

VENDE-SE APARTAMENTO PRÓXIMO À ESALQ - Apto c/ 64 m2 mobiliado na Vila independência 02 quartos, banheiro amplo, sala de jantar, sala de estar, cozinha, lavanderia, varanda e garagem coberta; Móveis planejados e acabamento em porcelanato; Condomínio c/ piscina, elevadores, salão de festas e churrasqueira; Direto c/ Proprietário (19) 99646 8616.

CASA NOVA – Ter. 171m2, const. 95m2. Ótimo acabamento. 2 dorm. sendo 1 suíte, sala, cozinha ampla. Abrigo. Valor R$ 300.000,00. Tratar fone (19) 99781-5464

CASA NOVA (COND. FECHADO) – Ter. 250m2, const. 150m2. Ótimo acabamento. 3 dorm. 1 suíte, ab 2 carros, sala 2 ambientes, lav., copa-coz., área de serviço, área gourmet c/ piscina, churr. e vestiário. Valor R$600.000,00. Tratar fone (19) 99781-5464

APTO ED. GREEN PARK – Área 116m2 privativos. 3 dorm., sendo 1 suíte. Sala p/ home office, copa-coz planejada, sala 2 ambientes c/ sacada. 2 vagas. Valor R$ 550.000,00/ Venda. R$ 2.500,00/Locação. Tratar fone (19) 99781-5464.

COMPRA-SE CASA — Valor básico de negociação até R$ 50.000,00 (cinqüenta mil reais). Falar com Karen pelo cel (19) 9-9895-5892, das 8 às 18 horas.

TROCO CASA no bairro São Cristóvão em Rio das Pedras por chácara. Sala ampla, sala de jantar, cozinha , 3 dormitórios sendo 1 com suite, banheiro social, lavanderia , 1 dispensa, quintal pequeno, garagem com para 3 carros (cobertura para dois carros). Contato: 998862302 com Luiz (whatsapp).

ALUGA-SE - Barracão direto proprietário, a cinco minutos do Centro. Ideal para depósito, com 450 metros quadrados, com mezanino. Escritório em 2 pisos. Fone 9.9806-6622.

ALUGA-SE apartamento Praia Grande, cels: 9 8430-8712 e 9 9340-0417.

VENDO/ ALUGO Barracão 360 m², na R. Olavo Bilac, 836, Vila Lobos, S. Pedro. F. (19) 3483-1505.

VENDE-SE TERRENO 6300m²-Centro Mombuca ótima localização-maiores informações 19998963876.

VENDO CASA EM ANHUMAS PIRACICABA - com 5 cômodos mais quarto para passar roupa, lavanderia cobertura mais quarto de ferramentas. Piscina infantil, terreno medindo 20 X 25 mts. Tratar fone: 99440-6695.

VENDO APARTAMENTO EM SANTOS SP em condomínio fechado com 3 quartos, sala 2 ambiente, cozinha, área de serviço e 1 banheiro, ar condicionado na sala e ventiladores de teto na sala e nos 3 quartos. Estacionamento coletivo. Praca a arborizada, play ground, área de lazer e quadra de esportiva. Recem reformado. A duas quadras de distância da praia. De frente ao shopping Praiamar e hipermercado Carrefour. Próximo tem farmácia, padaria, banco, ponto de táxi e ônibus. Contatos: (19) 99897-1417 Aline ou (13) 99704-6484 Maria Alice.

DIVERSOS

EMPRÉSTIMO NO CPF OU CNPJ com ou sem restrições. Score baixo, aumento. Sem entrada, mesmo com o nome restrito no SPC. Compro dívidas ou carro e imóvel já financiado ou quitado, pago a vista. Nome limpo no SPC e Serasa. Tiramos certidões em geral. (11) 9.5126-6610.

TRABALHO MANUAL em casa ser maior de idade: moças, rapazes e aposentado. Ganho R$ 1.500,00 a 2.200,00. Tratar (11) 95126-6610

MORADIA VITALÍCIA – O MELHOR SEGURO DE VIDA no Lar dos Velhinhos de Piracicaba. Chalés e Flats. Estuda permuta com imóvel. Fone e Whatzapp (19) 3372-9484.

MUROS PARA PUBLICIDADE – O Lar dos Velhinhos de Piracicaba oferece por contribuição ou permuta. Av.: Renato Wagner, 770. Telefone e Whatzapp (19) 3372-9484 e (19) 99970-2630.

EMPREGOS
PROCURA-SE E OFERECE-SE

TORNEIRO MECÂNICO - Para trabalhar em São Pedro,com torno paralelo de 1 metro, não precisa ser tempo integral, Bom salário contato Zap (19) 996755952.

EMISSORA DE RÁDIO
FM de Piracicaba expandindo suas atividades e contratações, seleciona: Executivo de vendas. Encaminhar C.V. para email: selecao-cv@hotmail.com

USADOS PARA VENDER

- Motor Bomba D´Agua, motor de 15 HP acoplado com bomba de 3 estágio – R$ 1.500,00
- Bomba D´Água de pistão para poço marca schmaider manual ou com motor – R$ 700,00
- Rodas para Ford 2000 – R$ 500,00
- Duas Torres com 5 metros , eleva mais 4 metros, total de altura 9 metros com redutor mecânico – R$ 3.000,00
- Cofre com 1,40 mt de altura x 60 de largura de 1 porta - R$ 800,00
- Cofre fichet com 1,20 mts x 60 com 1 porta - R$ 2.500,00
- Estufa de secagem e esterilização famen – modelo 315 – SE – R$ 300,00
- Engate para Estrada Fiat.

Vários outros cofres novos e usados.

Tratar com Sr. Geraldo – Chaveiro Expresso.
Rua Moraes Barros, 1205 – fone: 3422-5162

EMPRESA DE MUDANÇA CONTRATA:

Motorista, ajudante para serviço de mudança residencial e montador de móveis.

Enviar Curriculum: Av. Piracicamirim, 2847 – Vila Monteiro, Piracicaba

PROJETO

Brazil Sugarcane prospecta mais de US$ 70 milhões em negócios

Evento com mais de 50 convidados internacionais mostra expectativa positiva em futuros negócios para o Brasil

O Apla (Arranjo Produtivo Local do Álcool) e a ApexBrasil (Agência Brasileira de Promoção de Exportações e Investimentos), por meio do Projeto Brazil Sugarcane Bioenergy Solution, realizaram as rodadas de negócios internacionais de 15 a 19 de agosto no Hotel TRYP by Wyndham em Ribeirão Preto, interior de São Paulo.

As rodadas de negócios internacionais aconteceu paralelamente à 28ª Fenasucro & Agrocana (Feira Internacional de Tecnologia Sucroenergética) - o maior encontro mundial do setor sucroenergético com foco em bioenergia, agrícola, indústria, transporte e logística, que este ano bateu recorde, com aumento de 15% de visitantes na feira.

Em quatro dias de evento, o encontro de negócios do Brazil Sugarcane promoveu 460 reuniões individuais de 48 empresas brasileiras com estrangeiros representantes de engenhos, usinas e grupos açucareiros da Argentina, Bolívia, Colômbia, Costa Rica, Guatemala, Honduras, México, Panamá, Peru e Uruguai.

O diretor-executivo do Apla Flavio Castellari, coordenador do Brazil Sugarcane acompanhou o evento e falou sobre os expressivos números conquistados este ano. "Nesta retomada pós-pandemia atraímos mais de 50 convidados internacionais com foco na América Latina, e as expectativas tanto dos compradores quanto das empresas que oferecem as tecnologias estão muito positivas", disse. Durante os dias das rodadas, foram gerados em torno de US$ 70 milhões (cerca de R$ 360 milhões) em expectativas de negócios, que podem ser fechados em seis meses.

O representante da Alur (Alcoholes del Uruguay), produtora de etanol, biodiesel, açúcar, bioenergia e alimentação animal, Walter Bisio comentou sobre a participação no evento. "Toda a tecnologia que temos na planta Bella Unión é de origem brasileira, estamos produzindo álcool anidro, açúcar refinado e exportamos energia. Tem sido um êxito essa jornada de transferência tecnológica, por isso, só temos a agradecer ao Apla pela oportunidade onde aqui aprendemos e geramos negócios."

Ozonio Imprensa

Empresas e convidados internacionais nas Rodadas de Negócios

Pela primeira vez participando de rodadas de negócios do Brazil Sugarcane no Brasil, Ralph Kruger D'Almeida, da empresa Serras Kruger avalia como positiva a participação da empresa no evento. "A nossa participação está sendo muito válida porque vemos que o Brasil tem tecnologia para oferecer ao mundo e, nessas rodadas buscamos esses canais estabelecidos pelo Apla", destacou.

Além da participação nas rodadas de negócios, o grupo de estrangeiros visitou o recinto da Fenasucro & Agrocana e realizou visitas técnicas à Usina Viralcool Pitangueiras e o Instituto Agronômico Campinas (IAC), em Ribeirão Preto.

Divulgação

MANETONI

Na manhã de ontem, 22, a vereadora Ana Pavão (PL) homenageou a empresa Manetoni, pelos 40 anos de fundação, com uma moção de aplausos aprovada pela Câmara. A empresa é distribuidora de produtos e prestadora de serviços em aço, além de ser uma marca consolidada no mercado da construção civil e industrial. Tem se destaca pelo comprometimento empresarial e pelo compromisso social. “Prestigiar empresas comprometidas com a cidade traz à tona o que temos de melhor no município”, disse a vereadora.

GDR ARMACOES PARA CONSTRUCAO LTDA torna público que requereu junto a **SEDEMA -** Secretaria Municipal de Defesa do Meio Ambiente de Piracicaba de forma concomitante a **Licença Prévia, Instalação e Operação** para a atividade de serviços de confecção de armações metálicas para a construção, localizado(a) Rua Augusto de Lello Nº 826 (Galpão 1 e 2) - Santa Rosa – Piracicaba/SP.

NOVA CIDADE Gostosa de Ouvir!
PIRACICABA (SP) 90,9 FM
24 horas no ar!
Música, informação, utilidade pública e muito mais!
Participe da nossa programação!
Ligue: 3424-4900
email: novacidadefm909@gmail.com

COLUNA ACIPI
19 3417.1763 | comunicacao@acipi.com.br | acipi.com.br

ACIPI CONECTA – CAFÉ COM ASSOCIADOS
A Acipi realizada, ao longo do ano, diversas edições do "Acipi Conecta - Café com Associados". É um momento muito especial para networking, troca de ideias e oportunidade de tirar dúvidas. O próximo encontro será no dia 30 de agosto, às 7h30, na sede da Acipi. Você, associado (a), participe conosco! Esperamos por você! Inscrições: **3417-1766,** ramal **779.**

RODADA DE NEGÓCIOS CME
O CME (Conselho da Mulher Empresária) da Acipi realiza, no dia 31 de agosto, a 9ª Rodada de Negócios para Mulheres Empreendedoras. O evento ocorrerá às 14h30 e é uma excelente oportunidade para formação de parcerias. É permitida a participação de duas empresas por segmento. Valores diferenciados para empresas associadas. Informações: **3417-1766,** ramal **717,** ou **cme@acipi.com.br**

SORTEIO ACIPI PRESENTE-DIA DOS PAIS
Os ganhadores da campanha Acipi Presente, referente ao Dia dos Pais, foram conhecidos em sorteio realizado na última quinta-feira, dia 18. Foram sorteados 25 prêmios, sendo 20 aos consumidores (entre eles uma moto 0km) e mais cinco prêmios para as empresas participantes (quatro destinados a seus vendedores e um notebook para o próprio estabelecimento). Para saber se você foi um dos sortudos, acesse: **acipi.com.br**

INOVAR PARA O FUTURO!

Prefeitura Municipal de São Pedro
TRABALHO E DESENVOLVIMENTO

PREFEITURA MUNICIPAL DE SÃO PEDRO
Rua Valentim Amaral, 748 – Centro - CEP 13520-000 – São Pedro/SP
www.saopedro.sp.gov.br - Tel.: (19) 3481-9200

CHAMAMENTO PÚBLICO

Chamamento Público 02/2022 - Processo: 1447/2022 - O Município de São Pedro/SP, pessoa jurídica de direito público, com sede à Rua Valentim Amaral, n.º 748, inscrita no CNPJ sob nº 46.415.998/0001-96, representado neste ato pelo Prefeito Thiago Silvério da Silva, no art. 14 da Lei 11.947/2009 e na Lei Municipal nº 4.305, de 23 de março de 2022, vem realizar o **CHAMAMENTO PÚBLICO** visando o **CREDENCIAMENTO para Seleção de Empresa de Jornalismo Impresso, com circulação e distribuição no Município de São Pedro**. As empresas deverão protocolar na Coordenadoria de Compras e Licitações da Prefeitura Municipal de São Pedro, situado à Rua Valentim Amaral, nº 748, Centro, no Município de São Pedro/SP, das 09 às 17 horas entre os dias 25 de agosto à 15 de setembro de 2022. A presente Chamada Pública poderá ser obtida no Departamento de Compras e Licitações da Prefeitura de São Pedro, situado à Rua Valentim Amaral, n. 748, no horário das 9:00 às 17:00 horas, mediante apresentação de pen-drive, e através do site www.saopedro.sp.gov.br. São Pedro, 22 de agosto de 2022. - **Thiago Silvério da Silva - Prefeito Municipal**

Esta publicação custou R$ 141,60 aos cofres públicos

FALECIMENTOS

SRA. IDALINA BORTOLETO PERENCIN faleceu ontem, nesta cidade, contava 92 anos, filha dos finados Sr. Pedro Bortoleto e da Sra. Herminia Pontieri, era viúva do Sr. Sebastião Perencin. Deixa demais familiares e amigos. Seu sepultamento será realizado hoje, saindo o féretro às 10h30 da sala "C" do Velório do Cemitério Parque da Ressurreição, para a referida necrópole. À família e amigos enlutados os sentimentos de pesar da Abil Grupo Unidas Funerais.

SR. DORIVAL RODRIGUES CARVALHO faleceu dia 20 p.p., na cidade de Rio das Pedras/SP, contava 84 anos, filho dos finados Sr. Antonio Rodrigues Carvalho e da Sra. Beatriz Ribas, era casado com a Sra. Dulce Marcelo Carvalho; deixa os filhos: Roseli Antonia Rodrigues Carvalho Romani, casada com o Sr. Francisco Roberto Romani; Sonia Regina Rodrigues Carvalho Colegari, casada com o Sr. Perci Antonio Colegari; Dulcineia Ap. Rodrigues Carvalho Colegari, casada com o Sr. Rinaldo Antonio Taranto; Lourival Antonio Rodrigues Carvalho, casado com a Sra. Jocilei Maria Vendramim Rodrigues Carvalho e Glaucia Elaine Rodrigues Carvalho Sluzek, casada com o Sr. Alexandre Sluzek Junior. Deixa netos, bisneta, demais familiares e amigos. Seu sepultamento foi realizado anteontem, tendo saído o féretro às 14h00 do Velório do Cemitério Municipal de Rio das Pedras/SP, para a referida necrópole. À família e amigos enlutados os sentimentos de pesar da Abil Grupo Unidas Funerais.

SRA. TEREZINHA DE LOURDES STEFFE CALCIDONI faleceu dia 20 p.p., nesta cidade, contava 82 anos, filha dos finados Sr. Augusto Steffe e da Sra. Maria Candida Steffe, era viúva do Sr. Lazaro Calcidoni; deixa os filhos: Vitorio Calcedoni Neto, casado com a Sra. Telma Martins Calcedoni; Augusto Calcidoni, já falecido; Lazaro Antonio Calcidoni, casado com a Sra. Sonia Maria Fornaziero Calcidoni e Margareth Fabiana Calcidoni Defavari, casada com o Sr. Olavo Defavari. Deixa netos, bisnetos, demais familiares e amigos. Seu sepultamento foi realizado anteontem, tendo saído o féretro às 11h00 do Velório do Cemitério Municipal de Anhembi/SP, para a referida necrópole. À família e amigos enlutados os sentimentos de pesar da Abil Grupo Unidas Funerais.

SRA. HERMINIA CATARINA BELLUSSI GRACEK faleceu dia 20 p.p., nesta cidade, contava 87 anos, filha dos finados Sr. João Belussi e da Sra. Angelina Luvizotto, era viúva do Sr. Andre Gracek; deixa as filhas: Ilka Gracek, casada com o Sr. Edson Mello e Maria Cristina Gracek. Deixa netos, bisnetos, demais familiares e amigos. Seu sepultamento foi realizado anteontem às 10h00 no Cemitério Municipal de Laranjal Paulista/SP. À família e amigos enlutados os sentimentos de pesar da Abil Grupo Unidas Funerais.

SR. SALVARICO CORREA GODOY SOBRINHO faleceu dia 20 p.p., nesta cidade, contava 52 anos, filho do Sr. Salvador Correa Godoy, já falecido e da Sra. Benedita Fernandes Godoy; deixa os filhos: Lucas e Fernanda: Deixa demais familiares e amigos. Seu sepultamento foi realizado anteontem, tendo saído o féretro às 17h00 da sala 01 do Velório do Cemitério Municipal da Vila Rezende, para a referida necrópole. À família e amigos enlutados os sentimentos de pesar da Abil Grupo Unidas Funerais.

SR. JOSE DE SOUZA FILHO faleceu anteontem, nesta cidade, contava 75 anos, filho dos finados Sr. Jose de Souza e da Sra. Sylvia Fratini de Souza, era casado com a Sra. Ana Marli Galhardo de Souza; deixa os filhos: Christiano Galhardo de Souza, casado com a Sra. Renata Aparecida Penteado de Souza; Adriana Galhardo de Souza Freitas, casada com o Sr. Andre Freitas e Mariana Galhardo de Souza Andrade Silva, casada com o Sr. Thiago Andrade Silva. Deixa netos, demais familiares e amigos. Seu sepultamento foi realizado ontem, tendo saído o féretro às 10h30 do Velório da Saudade, sala "03", para o Cemitério Municipal da Saudade. À família e amigos enlutados os sentimentos de pesar da Abil Grupo Unidas Funerais.

SR. JOSE RAIMUNDO DE CARVALHO faleceu anteontem, nesta cidade, contava 70 anos, filho dos finados Sr. Manoel Pinheiro de Carvalho e da Sra. Josefa Raimunda de Carvalho, era casado com a Sra. Jonita Barbosa de Carvalho. Deixa filhos, demais familiares e amigos. fSeu sepultamento foi realizado ontem, tendo saído o féretro às 10h00 da sala "01" do Velório do Cemitério Municipal da Vila Rezende, para a referida necrópole. À família e amigos enlutados os sentimentos de pesar da Abil Grupo Unidas Funerais.

SRA. DEISE CUSTODIO DAS NEVES faleceu anteontem, nesta cidade, contava 55 anos, filha do Sr. Aristides Custodio e da Sra. Zilda de Oliveira Custodio, já falecida, era casada com o Sr. Marcos Roberto das Neves; deixa os filhos: Luis Henrique das Neves, casado com a Sra. Erika Fernanda Gerolomo das Neves; Gislaine Roberta das Neves, casada com o Sr. Braz de Almeida Costa e Dayse Daiane das Neves. Deixa netos, demais familiares e amigos. Seu sepultamento foi realizado ontem, tendo saído o féretro às 16h00 do Crematório Memorial Metropolitano de Piracicaba, sala "Esmeralda", para o Cemitério Parque da Ressurreição. À família e amigos enlutados os sentimentos de pesar da Abil Grupo Unidas Funerais.

SRA. AIDA RODRIGUES BRAGANÇA faleceu ontem, nesta cidade, contava 74 anos, filha da Sra. Brasilina Rodrigues Bragança, já falecida, era casada com o Sr. Claudio Raetz de Oliveira. Deixa demais familiares e amigos. Seu sepultamento foi realizado ontem, tendo saído o féretro às 17h00 da sala 01 do Velório do Cemitério Municipal da Vila Rezende, para a referida necrópole. À família e amigos enlutados os sentimentos de pesar da Abil Grupo Unidas Funerais.

SR. LUIS CESAR DE CAMPOS faleceu anteontem, nesta cidade, contava 59, filho dos finados Sr. Santo de Campos e da Sra. Maria Pavonato de Campos, deixa familiares e amigos. Seu sepultamento será realizado hoje às 10h00 no Cemitério Parque da Ressureição. À família e amigos enlutados os sentimentos de pesar da Abil Grupo Unidas Funerais.

SR. JOÃO GARCIA faleceu ontem, nesta cidade, contava 76 anos, filho dos finados Sr. Miguel Garcia Calvo e da Sra. Maria Bonfante Garcia, era casado com a Sra. Neyde Zanuzzi Garcia. Deixa irmãos, sobrinhos, demais familiares e amigos. Seu sepultamento foi realizado ontem, tendo saído o féretro às 16h00 do Velório do Cemitério Municipal de Charqueada – SP, para a referida necrópole. À família e amigos enlutados os sentimentos de pesar da Abil Grupo Unidas Funerais.

SRA. IRENE AGNOLETO GASPARELO faleceu dia 20, nesta cidade, contava 81 anos, filha dos finados Sr. Jose Agnoleto e da Sra. Leonor de Oliveira, era viúva do Sr. Moacir Gasparelo; deixa os filhos: Jose Ademir Gasparelo, casado com a Sra. Andrea Roseli Martins Gasparelo e Adilson Antonio Gasparelo, casado com a Sra. Noeli Beloti Gasparelo. Deixa neta, demais familiares e amigos. Seu sepultamento foi realizado dia 20, tendo saído o féretro às 13h00 da sala "01" do Velório do Cemitério Municipal da Vila Rezende, para a referida necrópole. À família e amigos enlutados os sentimentos de pesar da Abil Grupo Unidas Funerais.

SRA. MARIA PASCHOAL FERNANDES faleceu dia 20, na cidade de Laranjal Paulista - SP, contava 97 anos, filha dos finados Sr. Rufino Paschoal e da Sra. Natividade Castilho, era viúva do Sr. José Fernandes Marin; deixa os filhos: Neide Fernandes Olaya, já falecida; José Fernandes Paschoal, já falecido; Cleide Fernandes Pereira; Sueli Fernandes Bordinhon; Cacilda Fernandes Marin, Marilda Fernandes Nassar, casada com o Sr. Alvaro Caetano Nassar; Aurora Fernandes Marin de Toledo; Orminda Fernandes Marin, casada com o Sr. Elias Valentim Silva e Walter Antonio Fernandes Marin, casado com a Sra. Andrea Stoco. Deixa netos, bisnetos, demais familiares e amigos. Seu sepultamento foi realizado dia 20, tendo saído o féretro às 17h00 do Velório da Saudade sala 04, para o Cemitério Municipal da Saudade. À família e amigos enlutados os sentimentos de pesar da Abil Grupo Unidas Funerais.

SRA. ANNA CAMOLESI VIECELI faleceu dia 19, nesta cidade, contava 89 anos, filha dos finados Sr. Jose Camolesi e da Sra. Helena Maistro, era viúva do Sr. Sebastião Vieceli; dia 20a filha: Maria Aparecida de Jesus Camolesi, casada com o Sr. Josuel Pinto da Cunha. Deixa demais familiares e amigos. Seu sepultamento foi realizado ontem, tendo saído o féretro às 15h00 da sala "Esmeralda" do Crematório Memorial Metropolitano de Piracicaba/SP, para o Cemitério Municipal da Vila Rezende. À família e amigos enlutados os sentimentos de pesar da Abil Grupo Unidas Funerais.

PROFª MARILENE OLGA CLEMENTE PFROMM faleceu dia 19, nesta cidade, contava 95 anos, filha dos finados Sr. Albino Clemente e da Sra. Pierina Vicino, era viúva do Dr. Samuel Pfromm Neto; deixa a filha: Priscila Maria Pfromm, já falecida. Deixa neto, bisneta, demais familiares e amigos. O velório ocorreu dia 20 das 10h30 às 12h45 na sala "Diamante" do Crematório Memorial Metropolitano de Piracicaba, seguindo o féretro às 13h00 para a realização da Cerimônia de Homenagens Póstumas no "Salão Nobre" do mesmo local. Procedimentos de Cremação, serão realizados posteriormente. À família e amigos enlutados os sentimentos de pesar da Abil Grupo Unidas Funerais.

SR. ANTONIO TRANQUILIM faleceu dia 20, nesta cidade, contava 82 anos, filho dos finados Sr. Angelo Tranquilim e da Sra. Maria Bizarro, era casado com a Sra. Cecilia Catarina Cardoso Tranquilim; deixa os filhos: Julio Cesar Tranquilim, casado com a Sra. Cecilia Fernandes Rubim Tranquilim; Marcos Vinicius Tranquilim, já falecido deixando viúva a Sra. Liane Ziliotto e Cristiane Tranquilim Lisi, casada com o Sr. Claudinei Lisi. Deixa netos, demais familiares e amigos. Seu sepultamento foi realizado dia 21, saindo o féretro às 13h00 da sala Standard do Velório do Cemitério Parque da Ressurreição, para a referida necrópole. À família e amigos enlutados os sentimentos de pesar da Abil Grupo Unidas Funerais.

SR. JONAS DANELON faleceu dia 19, na cidade de Jundiaí – SP, contava 80 anos, filho do Sr. Guilherme Danelon e da Sra. Izaira Magdalena Sandalo, era casado com a Sra. Santina Tolotti Danelon; deixa os filhos: Janete Aparecida Danelon, viúva do Sr. Julio Shiguero Kamei; Elisabete Danelon, casada com o Sr. Paulo Sergio Domingues dos Santos; Regina Danelon; Gerson Danelon; Jonas Danelon Filho, casado com a Sra. Lucimara Gregati Danelon. Deixa netos, bisneto, demais familiares e amigos. Seu sepultamento foi realizado dia 20 tendo saído o féretro às 16h00 do Velório da Saudade sala 03, para o Cemitério Municipal da Saudade. À família e amigos enlutados os sentimentos de pesar da Abil Grupo Unidas Funerais.

FALECIMENTOS

SR. ODECIO ONGARO faleceu dia 20pp nesta cidade, contavo 81 anos era casado com a Sra. Therezinha Reami Ongaro, era filho dos finados Sr. Miralio Ongaro e Sra. Aurora Ongaro. Deixou os filhos: Geison Sidouglas Ongaro casado com Edna Aparecida dos Santos Ongaro e Kátia Maristela Ongaro Modolo casada com Rosan Modolo. Deixa cinco netos, três bisnetos, demais familiares e amigos. Seu sepultamento deu-se anteontem, às 14:00 hs, saindo a urna mortuária do Velório Parque da Ressurreição, Sala-C, seguindo para o Cemitério Parque da Ressurreição. Á família e amigos enlutados os sentimentos de pesar do GRUPO BOM JESUS FUNERAIS.

MENINA MARIA VITORIA DA SILVA SOUSA faleceu dia 20pp nesta cidade, era filha do Sr. João Pedro Lima de Sousa e Sra. Maria Anália Barbosa da Silva. Deixa demais familiares. Seu sepultamento deu-se anteontem as 13:00 hs, seguindo para o Cemitério Municipal de Vila Rezende. Á família e amigos enlutados os sentimentos de pesar do GRUPO BOM JESUS FUNERAIS.

SR. AYRTON SOARES DE LIMA faleceu anteontem nesta cidade, contava 89 anos. Era Casado com Sra. Maria Antonia Viganon Soares. Era filho dos finados Sr. Martinho Soares de Lima e da Sra. Amelia Soares da Silva. Deixou as filhas: Sandra Regina Soares de Lima casada com Luis Carlos Amancio e Isabel Cristina Soares. Deixou netos, demais familiares e amigos. Seu sepultamento deu-se ontem as 14:00hs, saindo a urna mortuária do Velório da Saudade – Sala 7, seguindo para o Cemitério Municipal da Saudade. À família e amigos enlutados os sentimentos de pesar do GRUPO BOM JESUS FUNERAIS.

SRA. MARIETA SCHIAVOLIN VERDICCHIO faleceu dia 20 nesta cidade, aos 90 anos de idade e era casada com o Sr. Amadeu Nestor Vedicchio, era filha dos finados Sr. Domingos Schiavolin e da Sra. Albertina Rossini. Deixou as filhas: Maria Ivanilde Verdicchio Beloto casada com Paulo Valder Beloto, Teresinha Mairdes Verdicchio, Marilda de Fatima Verdicchio Christofoleti casada com Claudio Maria Christofoleti, Vera Lucia Verdicchio Pompermayer casada com Marco Antonio Pompermayer e Neusa Aparecida Verdicchio casada com Luiz Carlos Bená. Deixa netos, bisnetos e demais familiares. O seu sepultamento foi realizado dia 20, às 15:00 hs, saindo o féretro do Velório da Saudade, Sala-06, seguindo para o Cemitério da Saudade. Á família e amigos enlutados os sentimentos de pesar do GRUPO BOM JESUS FUNERAIS.

SR. LAZARO BAPTISTA faleceu dia 19 nesta cidade, aos 83 anos de idade e era filho dos finados Sr. Pedrto Baptista e da Sra. Leonor Francisca Rodrigues. O seu sepultamento foi realizado dia 20, ás 10:00 hs no cemitério Municipal de Vila Rezende. Á família e amigos enlutados os sentimentos de pesar do GRUPO BOM JESUS FUNERAIS.

SR. ANTONIO DOMICIANO MOREIRA faleceu dia 20 na cidade de São Pedro contava 86anos de idadeEra filho dos finados Sr.Pedro Domiciano Moreira e da Sra.Amalia de Jesus.Deixa os filhos:Antonio Carlos ,Pedro ,Angela ,Vicente,José ,Luiz ,Clara,Antonio e Maria Helena .Deixa netos ,bisnetos e demais parentes. O seu sepultamento deu se dia 20 saindo a féretro as 17:00 h do Velório Municipal de São Pedro seguindo para o Cemitério daquela localidade onde foi inumado em jazigo da família. À família e amigos enlutados os sentimentos e pesar do GRUPO BOM JESUS FUNERAIS

JOVEM VITOR GABRIEL FERNANDES DE MORAES faleceu no dia 20/08 na cidade de São Pedro contava 18 anos de idade e era filho do Sr.André Luis Dias de Moraes e da Sra.Nisley Aparecido Fernandes. Deixa irmãos, sobrinhos, demais parentes e amigos.O seu sepultamento deu se dia 21/08 saindo a féretro as 13:00 h do Velório Municipal de São Pedro – sala 1 seguindo para o Cemitério Parque São Pedro onde foi inumado em jazigo da família. À família e amigos enlutados os sentimentos e pesar do GRUPO BOM JESUS FUNERAIS

SRA. CLARISSE DORIZZOTTO MORELLI faleceu no dia 20/08 na cidade de São Pedro contava 90 anos de idade e era viúva do Sr.Syrillo Morelli. Era filha dos finados Sr.Antonio Dorizzotto e da Sra.Benedita Dorizzotto. Deixa os filhos:Antonio Celso , Edson José e Dirley Aparecido . O seu corpo foi transladado para a cidade de Charqueada e o seu sepultamento deu se dia 21/08 saindo o féretro ás 14:00 h do Velório Municipal seguindo para o Cemitério daquela localidade onde foi inumada em jazigo da família. A família e amigos enlutados os sentimentos de pesar do GRUPO BOM JESUS FUNERAIS

SR. ANDRÉ FRANCISCO SILVA NOGUEIRA faleceu ontem na cidade de São Pedro contava 20 anos de idade.Era filho do finado Sr. André Fernando Gonçalves Nogueira e da Sra. Rosemeire Cordeiro da Silva Nogueira. Deixa irmão, demais parentes e amigos. O seu sepultamento deu se ontem ás 16:30 h 00 saindo o féretro do Velório Memorial Bom Jesus –sala 1 seguindo para o Cemitério Municipal de São Pedro onde foi inumado em jazigo da família. Esta sala possui serviço de Velório On-Line consulte os familiares. À família e amigos enlutados os sentimentos de pesar do GRUPO BOM JESUS FUNERAIS.

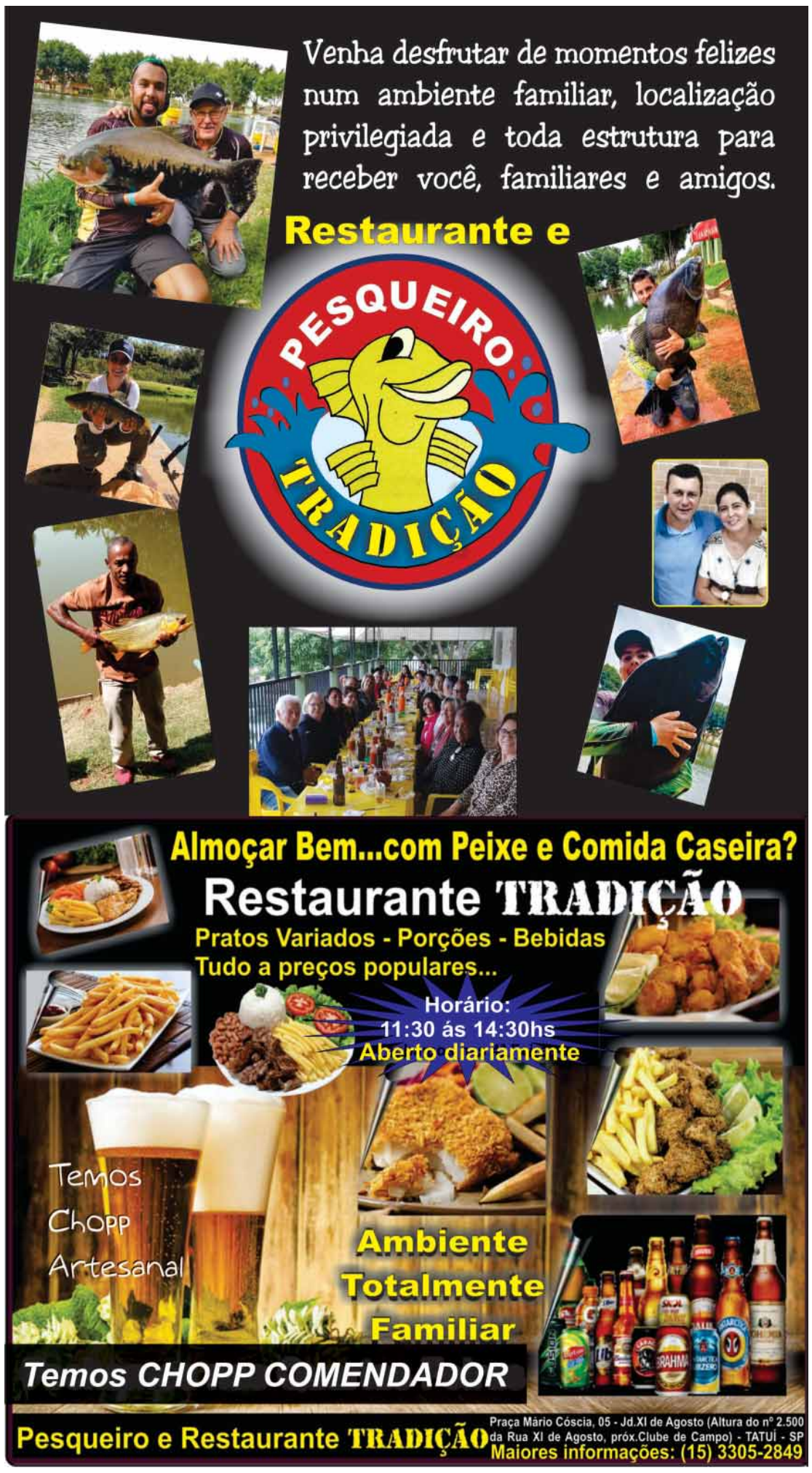

Convite Especial

QUERIDO PASTOR - SAUDAÇÕES CRISTÃS

COM IMENSA ALEGRIA QUEREMOS CONVIDÁ-LO COM SUA AMADA IGREJA, PARA CULTUAR A DEUS CONOSCO, COMPARTILHANDO DE NOSSA ALEGRIA POR OCASIÃO DESTA FESTIVIDADE ESPECIAL.

NOSSA ALEGRIA SERÁ COMPLETA, COM A SUA PRESENÇA;
"SALMO 150:3-5"

CONFIRA NOSSA PROGRAMAÇÃO:

Congresso do

Grupo de Louvor

Dias: 27 e 28 de Agosto ás 19h

Av. Antônio da Costa P. e Silva, 296 - Jd. Castor/ S. Terezinha - Piracicaba

---

Nossa Programação

DIA 27/8 -19H (SÁB) PR. OSEAS SILVA

(VOCALISTA, COMPOSITOR E PRODUTOR MÚSICAL DO RENASCER PRAISE/ TALES ROBERTO E PRETO NO BRANCO)

DIA 28/8 -19H (DOM)PR. ÍTALO RIBEIRO

(CANTOR GOSPEL PENTECOSTAL)

CERTOS DE SUA PRECIOSA COOPERAÇÃO, REITERAMOS NOSSOS AGRADECIMENTOS NA COMUNHÃO DE CRISTO.

Pr. Roberto Ferreira de Souza
Líder da Banda

INVERNO
30% OFF
*peças selecionadas masculino e feminino

Jaqueta Double Face
A partir DE R$449,90
POR R$314,90
A partir

Tricot
DE R$179,90
POR R$125,90

Moletom Canguru
DE R$199,90
POR R$139,90

Camisa Flanela
A partir DE R$229,90
POR R$160,90
A partir

Cardigan Longo
DE R$179,90
POR R$125,90

Vestido Tricot Íris
DE R$259,90
POR R$181,90

Tricot Maia
DE R$199,90
POR R$139,90

Louis Belafre®

19 98136.1010
19 99903.3344

LOJA 1 R. Dr. João Conceição, 974
Paulista - (19) 3422.8071

LOJA 2 Av. Dona Lídia, 671
Vila Rezende - (19) 3421.3739

louisbelafre.camisaria
@louisbelafre