MANOEL AZEVEDO NORONHA FILHO
CRECI: 48526
CORRETOR DE IMÓVEIS
(19) 99782-7210
AQUI O SEU IMÓVEL
www.azevedonoronha.com.br

AUDIÊNCIA NA ALESP FORTALECE A LUTA PELA REVOGAÇÃO DO CONFISCO DOS APOSENTADOS
A 4

Distribuição Gratuita
Rua Duque Caxias, 120 centro - São Pedro
Celular/WhatsApp: (19) 9.9303-8100 - claro
Celular/WhatsApp: (19) 9.9862-4594 - vivo
Celular/WhatsApp: (19) 9.9787-0969 - tim
atribuna@atribunapiracicabana.com.br
Gerente Comercial: Gilberto Nisticó
Piracicaba: Rua Madre Cecília, 1770 - Fone: (19) 2105-8555

A TRIBUNA DE SÃO PEDRO

www.atribunapiracicabana.com.br
facebook.com/atribunasp

São Pedro, Sábado, 2 de julho de 2022
Ano 49 nº 1.750
Circulação em São Pedro e Águas de São Pedro
Filiado à Adjori-SP e Sindjori-SP
Diretor: Evaldo Vicente

Com a presença de familiares, é inaugurada a praça Mineirinho

Matheus Gasparim/Prefeitura de São Pedro

PRAÇA INAUGURADA - Familiares e amigos viajaram 400 km para participar da solenidade na terça-feira, que anunciou a realização de Festival de Música Caipira; prefeito Thiago Silva discursa em homenagem ao cantor Meirinho e inaugura praça com seu nome

Solenidade no último dia 23 foi marcada pela emoção, reunindo irmão e os filhos do homenageado, que viajaram 400 km para participar da celebração

O legado do cantor e compositor Claudemiro Aparecido de Carvalho, o Mineirinho, está eternizado em São Pedro, com a inauguração de praça em sua homenagem, localizada no bairro Portal das Flores. "Obrigada por aceitarem essa homenagem pensada com detalhes para perpetuar todo o legado do Meirinho", disse o prefeito Thiago Silva aos filhos e o irmão Roberto, com quem fez dupla durante 30 anos. Entre os detalhes da praça de 1.215 metros quadrados estão as espécies das árvores plantadas: todas são usadas para a fabricação de instrumentos musicais, como Pau Brasil, Jacarandá da Bahia, Embaúba prateada e Jatobá. "Agradeço a cada um de vocês por esta homenagem ao meu pai, que era um cara simples, não fazia diferença de ninguém", disse Simone, filha de Meirinho. **A10**

Prefeitura, Senac e Acisp oferecem cursos com bolsa

Uma parceria entre a Prefeitura de São Pedro, Senac e Acisp vai oferecer cursos com 100% de bolsa nas áreas de auxiliar de confeitaria, doceiro, pizzaiolo e salgadeiro. As aulas começam no dia 4 de julho e serão realizadas no Senac de Águas de São Pedro. A Prefeitura de São Pedro vai disponibilizar transporte gratuito para os participantes. As inscrições podem ser feitas na Secretaria da Educação, localizada na rua Maestro Benedito Quintino, 886, de segunda a sexta-feira das 9h às 17h. Os interessados devem levar RG e CPF.

Prefeitura de São Pedro

MOTOS – A 19ª edição da Expo Moto São Pedro acontece nos dias 15, 16 e 17 de julho, no Centro de Eventos, ao lado do Ginásio Bordadão. **A3**

Divulgação

COLETA SELETIVA – A Coordenadoria de Meio Ambiente reformulou a logística da coleta seletiva e a partir desta segunda-feira, 4, um novo cronograma de coleta terá início, com a inclusão dos bairros Floresta Escura e Alpes das Águas. **A7**

Sbornia Eventos
O lugar certo para o seu Evento!
O Sbornia Eventos é o mais completo espaço em São Pedro para você celebrar os seus momentos especiais.
Fone: (19) 99625-2449
Instagram @sborniaeventos
E-mail: eventossociais@hotelcolinaverde.com.br
Rua Veríssimo Prado, 1491 - Centro - São Pedro - SP

Escritório Contábil Fernandes
José Ademir Fernandes
CRC/SP: 037.561/07
Travessa São Benedito, 474
São Pedro - SP
Fone: (19) 3483-2419
(19) 9.9666-5265
(19) 9.7127-3838
jafassessoriacontabil@hotmail.com

Cardiotest
Dr. Rafael Prota
Cardiologista - CRM 116.595
Rua Valentim Amaral, 467 - B. Santa Cruz - CEP 13520-000
Cel.: (19) 9.9811.9310
SÃO PEDRO - SP
• Ecocardiograma
• Mapa de 24 horas
• Teste Ergométrico
• Eletrocardiograma
• Holter 24 Horas
• Doppler Carotidas e Vertebrais
Drª. DANIELA W. T. PROTA
Medicina Geriátrica
CRM 116.514
Rua Valentim Amaral, 467 - Bairro Santa Cruz
CEP 13520-000 - São Pedro/SP - (19) 99811.9310

Zambello Gelato & Gelados
• Waffle
• Fondue na Casquinha
• Cafés e Cappuccino
• Gelato Italiano
• Sorvete Artesanal
• Açaí
• Espetinho de Morango
• Milkshake
Av. Presidente Getúlio Vargas, 794
Santa Cruz - São Pedro - SP
WhatsApp: (19) 99686-3868 & iFood

24 A PRIMEIRA CLÍNICA VETERINÁRIA 24 HORAS DE SÃO PEDRO
ANJOSVET
CLÍNICA VETERINÁRIA
- Urgência e Emergência
- Consultas
- Cirurgias
- Vacinas
- Laboratório Próprio
- Especialista em Felinos
- Cardiologista
- Ortopedista
- Ultrassom
- Fisioterapia e Reabilitação
- Internação com Veterinário 24 Horas
- Banho e Tosa
- Taxi Dog
(19) 99964-4512
Rua Cezário Azzine nº 298 Vila Rica - São Pedro

Pela valorização do funcionalismo e dos serviços públicos

Professora Bebel

Nesta semana tive a oportunidade de realizar três audiências públicas da maior importância na Assembleia Legislativa.

A primeira delas, na terça-feira, 28 de junho, tratou do confisco salarial de aposentados e pensionistas da SPPREV. Com grande e representativa participação de entidades e servidores públicos, pudemos debater formas de lutar pelo fim deste verdadeiro assalto aos bolsos de nossos aposentados, que contribuíram durante décadas para se aposentarem e agora pagam 14% sobre a parcela de sua aposentadoria que excede um salário mínimo. Um absurdo que precisa acabar.

Ao final, uma comissão foi recebida pelo presidente da Casa, deputado Carlão Pignatari, que nos informou que o Governo do Estado estaria buscando uma solução a ser encaminhada em agosto. De fato, vimos reivindicando que o próprio governo revogue essa medida, mas continuamos nossa luta para que a ALESP tome uma atitude unificada para terminar com esse confisco.

Na quinta-feira, 30 de junho, presidi duas audiências públicas. Na primeira parte, debatemos formas de continuar lutando para que o Instituto de Assistência Médica ao Servidor Público Estadual (IAMSPE) atenda com qualidade todos os servidores públicos, no Hospital do Servidor Público Estadual (HSPE) e em todas as regiões do Estado, pois neste momento estão sendo cancelados convênios com clínicas, hospitais e laboratórios, sem que o governo estadual seja capaz de solucionar o problema.

Diversas denúncias de irregularidades no HSPE foram reafirmadas por representantes de entidades, o que nos leva a intensificar nosso trabalho para que seja instalada na ALESP a Comissão Parlamentar de Inquérito (CPI) do IAMSPE, conforme requerimento que protocolei junto à presidência da Casa.

Na segunda parte, apresentei a proposta de Plano Estadual dos Servidores Públicos Estaduais (projeto de lei 380/2022), resultado do trabalho coletivo de diversas entidades do funcionalismo com nosso mandato popular e que estabelece uma política de Estado para assegurar a valorização e os direitos do funcionalismo público e, assim, também a qualidade dos serviços públicos disponibilizados à população.

> **O plano será debatido com os deputados, com as entidades de servidores, com os candidatos ao Governo do Estado e com a sociedade**

Há pelo menos três décadas, os servidores públicos vêm sofrendo seguidos ataques em seus direitos, com salários rebaixados, terceirizações, precarização das condições de trabalho, retirada de direitos e a própria redução do quadro de pessoal, alvo preferencial das políticas neoliberais do "Estado mínimo".

O plano será debatido com os deputados, com as entidades de servidores, com os candidatos ao Governo do Estado e com a sociedade e queremos criar um verdadeiro movimento pela sua aprovação, porque interessa à população que as políticas públicas e os serviços públicos sejam implementados em sua totalidade por servidores públicos bem formados, valorizados e motivados a prestar atendimento qualificado a todas e todos. Queremos e defendemos o respeito aos servidores públicos e aos servidores públicos.

Em todas essas atividades, o clima é de muita esperança. A esperança dos que lutam, se mobilizam e veem a possibilidade real de termos um professor no comando do Estado de São Paulo e a volta do melhor presidente que esse país já teve no governo do nosso país.

Professora Bebel, deputada estadual pelo PT

O inverno chegou e com ele...

Aldo Nunes

Mais um perigo se apresenta por que ignoramos às consequências das suas precauções. Sem informações necessárias para o estudo do clima, vamos navegando ao sabor dos ventos, das chuvas, das tempestades sem olharmos para o céu, onde tudo está à nossa vista e não o enxergamos. Eu, como um conservador dos usos e costumes, especialmente da história, vou continuar na minha prática de invocar à "vivência" como elemento primordial da nossa evolução como seres humanos, pois sem ela vamos adentrar num mundo tecnológico sem conhecermos sua base que nós, os mais velhos, já experimentamos (vivenciamos) e temos obrigação de mostrarmos onde estão suas falhas. Vamos lá!

As guerras mundiais sempre foram e continuarão a ser o fator básico de fazermos prevalecer a nossa vontade individual. "Cada um pra si e Deus pra todos". Logo, fica claro que quem paga o pato, sempre será Deus. Porém, como a natureza é uma criação "divina" e veio primeira, não podemos ignorar que se não conhecemos Deus, muito menos conhecemos a natureza. Quer queiramos ou não, no momento atual precisamos abrir nossa consciência para o desenvolvimento necessário da ciência e da tecnologia. Como já disse em artigo da semana passada: "A mente, mente!" pois esquecemos que a nossa população cresce e os nossos recursos naturais diminuem. Estamos a tampar o Sol com peneira. Ele é a estrela que nos proporciona a vida terrena.

O nosso planeta, hoje, está colhendo os resultados da utilização dos combustíveis fósseis (petróleo) que se transformaram em plásticos que poluem a nossa terra, nossos rios e mares e mais ainda, a nossa atmosfera e por isso estamos fadados a enfrentar uma nova era de acontecimentos desastrosos. Como evitar isso?Bem, seu tivesse uma solução, com certeza não mais estaria aqui no planeta Terra. Porém, em sendo teimoso, não abro mão em dar meus palpites: precisamos priorizar, especialmente aqui no Brasil, nossa terra natal, utilizando da tecnologia que já desenvolvemos e, equipar nossos municípios, estados e a própria união com aparelhagens necessárias para anotação e divulgação da umidade do nosso ar; da nossa altitude em relação ao nível do mar; das direções que sopram os ventos com suas respectivas velocidades; da temperatura ambiente reinante; da medição das chuvas caídas em nossos domínios; da melhor conservação dos nossos ambientes florestais indispensáveis para que não desapareçam e sequem nossas fontes de água. Sem essas bases necessárias, brevemente, será impossível a nossa sobrevivência e alongamento da nossa vida.

> **Nunca os de bom consenso conseguirão ganhar simpatia**

Estamos fazendo pouco da preocupação necessária para aquilo (o clima) que nos afeta e nos traz novas epidemias. Há necessidade premente para que a educação, especialmente a básica nas escolas (não podemos admitir que a nossa juventude não saiba ler, escrever e fazer contas), nas famílias sem estrutura e insuficiente conhecimento escolar. Precisamos sim é tomarmos uma decisão sábia. Cruzar os braços é desistirmos de vencer e ter que suportar o vier. Cada qual escolhe o seu destino.

Atingimos neste sábado, 30, a metade do ano de 2022. Essa metade já se passou sem que tivéssemos qualquer boa notícia dessa nova metade que falta para termina-lo e em especial, para o ano de 2023 que vai depender de nossa produção agrícola, de combustíveis e de energia elétrica. Aqui todos estão preocupados é com à eleição, ou seja, à política. Não vejo quase ninguém preocupado com o nosso futuro, com a nossa gente, com os nossos problemas econômicos, sociais e financeiros. Quem planta colhe! Será que sabemos o que estamos plantando?

Os contratempos são indiscutíveis, não há razões suficientes para questionar a realidade, dizem aqueles apartados deste mundo, porém, se tomarmos as iniciativas corretas, os contratempos poderão serem amenizados. Heróis e heroínas de tempos passados estão morrendo, esquecidos e a nova que se apresenta não está se importando com o que vem por aí. Parece-me que a transgressão é o prato do dia, no qual o alimento não tem importância.

Nunca os de bom consenso conseguirão ganhar simpatia. Sempre haverá uma mente atuante física que estará disposta a espalhar brasas para queimar aqueles que as alcança. Haja paciência e suporte para tudo isso. Simpatia é chave que abre todas às portas e dá oportunidade que todos conheçam quanto é bom viver num mundo em paz. Por isso não esqueçamos de passar a chave para todos aqueles que nos vem visitar com amor no coração. Essa é minha esperança.

Aldo Nunes, contabilista, advogado e Auditor Fiscal de Rendas aposentado do Governodo Estado de São Paulo E-mail: audusconsultoria @gmail. com

Proclamou e sustentou a Independência

José Renato Nalini

Pedro I não foi somente o proclamador da Independência do Brasil. Também foi um defensor dessa desvinculação, pois o grito do Ipiranga não foi suficiente para pacificar uma Nação dividida.

Prosseguia em maio de 1823 a Guerra da Independência e as tropas portuguesas ocupavam as capitais da Bahia, Maranhão, Grão-Pará e Cisplatina. O Imperador fora sagrado em 1º de dezembro de 1822, mas o Império não havia sido reconhecido por qualquer outra nação.

Muitos pensavam que poderia haver um retorno à situação anterior e o Brasil continuar vinculado a Portugal. Gente influente, como o baiano José da Costa Carvalho, que foi presidente da Província de São Paulo e se casou em 1822 com Genebra de Barros Leite, viúva do rico brigadeiro português Luís Antonio de Sousa.

Atribui-se a Costa Carvalho haver elencado sete motivos para que o Brasil voltasse a se unir a Portugal. São eles: 1. O Brasil deve unir-se a Portugal, logo que este desista de reconquistá-lo; 2. Por morte de D. João VI, o Imperador será Rei de Portugal e com isso teremos melhores relações com a Europa; 3. A união é benéfica porque Portugal é rico e se sustentará sem pesar ao Brasil; 4. Lisboa será o porto adequado a desenvolver nosso comércio; 5. O Brasil precisa dos mestres lusos para a Universidade; 6. Precisamos da tropa portuguesa para nos defender; 7. Labatut já deveria ter proposto a capitulação a Madeira, ainda que perdesse algo.

Dom Pedro ficou muito irritado com os "sete horrendos princípios" e respondeu a cada um deles, em publicação no jornal carioca "O Espelho", com o pseudônimo "O Brasileiro ultra-brasileiro". Justificou a independência, dizendo que o Brasil "deu o passo mais arriscado que podia dar" e que uma das razões foi a de "não querermos aturar jugo de ferro, podendo gozar de uma liberdade, como gozamos, para que a todo tempo não tivéssemos de carregar com um velho às costas e para que o Brasil prosperasse, como vai prosperando".

A segunda questão era dinástica e Dom Pedro pretendia casar sua filha, a carioca Maria da Glória, com o tio, o Infante Dom Miguel. Ainda assim respondeu: "O nosso Imperador dá-se por muito satisfeito com o seu Império, não ambiciona mais que governa-lo bem, mantendo, como Defensor Perpétuo, a sua integridade e independência; sabe que o Império Romano quando se engrandeceu é que sucumbiu; quer somente viver com os seus brasileiros, que bem claro já o disse a Seu Augusto Pai, que de Portugal nada, nada, não queria nada; se desgraçadamente se fizesse tal união, o Brasil perderia grande parte de suas forças em socorrer a Portugal e não tiraria utilidade alguma". Quanto às finanças, D. Pedro disse que só me-

> **Dom Pedro I afirmou que a situação financeira do Brasil era muito superior à de Portugal**

receria "duas gargalhadas e nenhuma resposta". Escorou-se em seu Ministro da Fazenda, José Bonifácio, e afirmou que a situação financeira do Brasil era muito superior à de Portugal.

Em relação ao porto de Lisboa, o Imperador sustentou que nossa orla era imensa e que fazer chegar nossos produtos por Lisboa seria "bom, ótimo, isto é maravilhoso para enriquecer os negociantes de nosso Portugal e empobrecer os do Brasil. O Brasil não precisa de interposto na Europa. O Brasil só precisa de si, e todos precisam dele".

De igual forma, o "Brasileiro-ultrabrasileiro" ironizou a alegada vantagem que adviria da "importação" de mestres de Coimbra para ensinar em nossa Universidade. Esta ainda não existia, embora se cogitasse disso. Foi sarcástico: "não há mais mestres no mundo, senão os da Universidade de Coimbra, que agora estão ótimos! Em forte desgraça está a Europa! Todas as nações hão de mandar seus concidadãos à Universidade de Coimbra, senão ficam todos burros; não há mais mestres no mundo, forte desgraça, valha-nos Deus!".

A irritação imperial também constou da resposta ao sexto quesito de Costa Carvalho. Como é que o Brasil, que teve de expulsar à força as tropas portuguesas, iria recorrer a elas se delas quis se ver livre e de fato se viu?

A última afirmação também foi refutada. Era a respeito da rendição que o General Labatut, comandante das forças brasileiras que lutavam na Bahia contra os portugueses, deveria oferecer ao oponente, brigadeiro Madeira de Melo. Dizendo que o Brasil estava muito mais forte, asseverou: "Isto é de se por as mãos à cabeça! Isto ninguém atura, nem um santo. É melhor dizer que quer que o Império, sua pátria, volte a colônia, e que esteja às ordens de Portugal, e que todas as despesas e tudo que temos feito seja baldado".

Termina por afirmar que tais opiniões, "se fossem seguidas, fariam a desordem geral e a ruína total da nação brasileira, que quer só a sua segurança individual, de propriedade e todos aqueles bens de uma justa e liberal Constituição".

Algo que os brasileiros continuam a querer: respeito integral à sua Constituição. O preço da Democracia é o amor que a ela devotam os verdadeiros patriotas.

José Renato Nalini, reitor da Uniregistral, docente da Pós-graduação da Uninove, presidente da Academia Paulista de Letras (APL); foi presidente do Tribunal de Justiça do Estado de São Paulo

Jair Bolsonaro, um antro de destruição das políticas públicas

Alexandre Padilha

O governo Bolsonaro cria, diariamente, uma crise política ou institucional no país para que jornais, redes sociais e as conversas entre as pessoas não se tratem do aumento da gasolina, da volta do Brasil ao mapa da fome ou da inflação cada vez mais alta. Em mais um episódio absurdo do governo Bolsonaro, da série de coisas que não imaginávamos que veríamos novamente: as filas no INSS voltaram.

Depois de ter sido exemplo de serviço público de qualificação de gestão, o INSS está sucateado. Os servidores ficaram em greve por cerca de dois meses exigindo a reconstrução do órgão, recuperação de salários, debate sobre os valores dos planos de saúde e auxílio alimentação, esvaziamento das agências e o fim do prejuízo no acesso aos benefícios (aposentadorias, pensões, auxílio-invalidez, BPC, seguro-defeso e auxílio-doença) prestados aos brasileiros.

A secretária-geral do Consórcio de Sindicatos da Seguridade Social (SINSSP), Vilma Ramos afirmou, durante audiência pública na Comissão de Seguridade Social e Família da Câmara dos Deputados onde convocamos os ministros da Economia e do Trabalho e Previdência Social para explicações sobre o que está acontecendo no órgão e eles não compareceram, que há mais de 2 milhões de pedidos para liberação de aposentadoria e benefícios parados no INSS.

E que isso se dá pela redução em 46% do efetivo desde 2016 e pela falta de realização de concurso público. Em cidades do estado de São Paulo, na região metropolitana, agências do INSS não estavam trabalhando com seu efetivo completo.

Outra situação gravíssima é o estímulo do governo para que os médicos cancelem o direito ao auxílio saúde e o afastamento. Sou médico e atendo em

> **O sucateamento do INSS é mais uma vergonha do governo Bolsonaro**

unidades do SUS na periferia da cidade de São Paulo e Campinas, recentemente atendi a uma senhora que está usando cadeira de rodas para se locomover, não tem a menor condição de retornar ao seu local de trabalho e teve seu auxílio cancelado.

O governo Bolsonaro é um antro de destruição das políticas públicas bem sucedidas, instituições e vida dos brasileiros. Não podemos aceitar mais desmontes, mais caos diário. O povo brasileiro precisa voltar a ter acesso público para superar as dificuldades e que um governo tenha responsabilidade na aplicação das políticas que identifiquem os problemas sociais.

Alexandre Padilha, médico, professor universitário e deputado federal (PT-SP)

Rússia x Ucrânia (2)

João Ribeiro Junior

Esse deserto de ideias e de inteligência imposto por Stalin foi assim caracterizado pelo escritor Aleksandr Bek, que retratava da seguinte forma o dirigente comunista ideal: "Nem sequer ousava pensar nas contradições e nos paradoxos da época, como certos comunistas de hoje. (Lula é um exemplo típico deste, em sua ignorância de político corruptoe condenado pela Justiça). Fugem das questões que pudessem alterar a sua consciência de comunista, alegando qualquer motivo: "não é assunto que me diga respeito e não me afeta quem sou eu para julgar". E ficava na sua). A ordem bolchevista era não pensar. A expressão stalinista "soldado do partido" não era para Stalin, uma palavra vazia. Na trilha dessa ausência de ideias e de senso crítico, na medida em que fugiam para outros países independentes da URSS, os antigos líderes da era stalinista, o centro do sistema foi sendo ocupada por pelegos, formados na mentalidade de enriquecer a partir do Estado, passando rasteira em todos quantos se opusessem às suas tacanhas ambições.

Depois de Stalin aURSS institucionalizou-se a época do aparelho, do alto funcionário "nomenclaturista", como "dono coletivo" do país. É claro que a existência do aparelho vinha de antes O fato novo era a sua emancipação política. Com Stalin, o aparelho tinha sido sua mão direita. Eliminados nas suas relações internas os perigos de morte. A "Nomenclatura" soviética passou, portanto, administrar o público como propriedade privada. Época característica. Aliás, dos Estados patrimoniais latino-americanos. No seio desta cultura de enriquecimento privado à custa dos bens públicos, os "nomenculturistas" passaram a se considerar superiores a lei.

Os estatutos legais valiam para os outros, não para eles, podiam cometer, sem risco, qualquer tipo de desvio de dinheiro público. Ninguém, na cúpula, via nada nem sabia de nada. O pacto era de enriquecimento de cada aparelho da "Nomenclatura", sugando a parcela de riqueza nacional por ele administrada. Nesse cinismo em que a coisa pública é familística, os membros do poder passaram a ter maiorpreocupação com seus os bens pessoais. (Novamente vem a lembrança a semelhança do governo lulista)

A respeito escreve Poch-de-Feliu: "Entre os "nomencla- turistas" não havia respeito Sabiam, pela própria experiência que as leis soviéticas eram frequentemente simples carcaças, instrumentos do capricho ou da necessidade do poder, aplicáveis aos simples mortais, mas não a eles.".

> **A ordem bolchevista era não pensar**

É de se notar, que o comércio ilegal de drogas prosperou numa economia mundial integrada, com a desregulamentação financeira, facilitando a "lavagem de dinheiro", daí a "Nomenclatura" estimular a produção de drogas na Europa Oriental. Na URSS abriu-se novas vias de acesso para fornecedorestradicionais. Aagricultura ucraniana, como "satélite" russo, cultivava cerca de três acres de maconha e crescentes acres de Papoula. Na Ucrânia, agricultorespobrescultivavamesses produtos em zona proibidaao redor do reator de Tchenorbil (local da explosão nuclear de 1986).

João Ribeiro Junior, advogado (USP), docente de Direito Constitucional, Teoria Geral do Estado e Ciência Política, de História, doutor em Educação, mestre em Filosofia (UNICAMP)

EVENTO

Encontro Nacional de Motociclistas de São Pedro começa no dia 15 de julho

19ª Expo Moto São Pedro acontece nos dias 15, 16 e 17 de julho, no Centro de Eventos, ao lado do Ginásio Bordadão

Após dois anos interrompidos por conta da pandemia, um dos eventos mais aguardados da Estância de São Pedro está de volta. Será nos dias 15, 16 e 17 de julho, no Centro de Eventos (ao lado do Bordadão), que o Encontro Nacional de Motociclista de São Pedro, a19ª Expo Moto Show, retorna com uma extensa programação.

Com apoio da Prefeitura de São Pedro, o encontro realizado pela Reda Eventos, além de reunir motociclistas de diversos estados do país, contará com uma ampla praça de alimentação, segurança monitorada, estacionamento, feira e exposição de grandes marcas,e espaço kids para diversão da criançada. Além disso, mais de 10 bandas de rock já estão confirmadas nas atrações musicais.

Segundo o diretor da Reda Eventos, David de Souza, a grande novidade deste ano é local do encontro. "Esse evento vai inaugurar o novo espaço. O Centro de Eventos de São Pedro traz uma estrutura bem mais ampla, espaço mais adequado, tudo asfaltado, banheiros novos e excelentes acomodações", disse.

Souza também falou da expectativa após dois anos. "A expectativa é a melhor possível.Temos um retorno de várias pessoas tanto da cidade quanto de fora sobre a procura por reservas de hotéis, que já estão quase que se esgotando em alguns locais. São muitos os motociclistas que estão com a aquele desejo de pegar estrada e reencontrar os amigos. Já temos confirmados casais até do Recife e do Rio Grande do Sul".

Segundo a secretária de Turismo da cidade, Clarissa Quiararia, a expectativa de público é de aproximadamente 18 mil pessoas nos três dias de evento. "Nos encontros de motociclistas temos um público bem específico, que vem para o evento e durante o dia passeia pela cidade e pelo alto da serra com suas motocicletas. Há uma grande movimentação na rede hoteleira, nos postos de combustíveis, nas lojas de conveniência e até nas redes de supermercados que abastecem os hotéis e pousadas", explicou Clarissa.

INGRESSOS -Vale ressaltar que os ingressos serão vendidos somente no local do evento, a partir das 18h, na abertura da portaria. O ingresso único para os três dias custa R$ 25 mais 1kg de alimento. Para sexta-feira, o valor é R$ 10 cada. Para sábado e domingo, R$ 25 cada. E, somente no domingo, R$ 15 cada pulseira. Outras informações pelo telefone (19) 992124269 ou @expomoto_saopedro

PROGRAMAÇÃO DA EXPO MOTO SHOW 2022

Sexta-feira (15):
18h - Abertura dos portões
20h- Banda Rock n`Roads
22h - Killers Kiss Cover

Sábado (16)
10h - Abertura dos portões
13h - Zé Ramalho Cover
15h - Banda Metamorfose Ambulante (Tributo a Roberto Seixas)
17h - Old Chery Rockabilly
19h - Banda SOS Mondo
21h - Banda Keep On Rock
23h - Use Your Guns

Domingo (17)
9h- Abertura dos portões
10h - Missa dos Motociclistas com padre Edson
11h - Banda Elas Cantam Cassic Rock
13h - Banda Pop Mind
15h - Luoc Legião Urbana Original Cover

LANÇAMENTO

Livro de Vitor Pires abre o mês do centenário da Estação da Paulista

Ferrovias do Agronegócio, escrito pelo piracicabano Vitor Pires Vencovsky, será lançado neste sábado (02) como parte das comemorações do centenário da Estação da Paulista. O livro faz uma análise do sistema ferroviário brasileiro no atual período, que teve início em 1996 a partir do processo de privatização das empresas ferroviárias estatais.

A publicação apresenta as grandes transformações verificadas nas ferrovias do país a partir da mudança de um sistema ferroviário estatal para um sistema privado e regulado pelo Estado, assim como as principais motivações que definiram a readequação da malha antiga existente e a construção da malha nova.

Faz um levantamento dos principais agentes públicos e privados que, a partir de determinados interesses, passaram a definir os discursos, os planos ferroviários, os investimentos, as cargas ferroviárias e as regiões atendidas pelas ferrovias.

É uma atualização da tese de doutorado "Ferrovia e logística do agronegócio globalizado: avaliação das políticas públicas e privadas do sistema ferroviário brasileiro" defendida pelo autor em 2011 no Departamento de Geografia do Instituto de Geociências da Unicamp.

Após 10 anos da finalização da tese, verificou-se que grande parte das conclusões apresentadas ainda permaneciam válidas. Isso motivou a atualização dos dados e informações e a republicação da pesquisa em formato de livro.

A publicação apresenta uma série de informações para subsidiar as políticas públicas relacionadas à logística e infraestruturas de transportes e ampliar os debates para a construção de um sistema ferroviário brasileiro mais abrangente, integrado, inclusivo e justo socialmente.

Lançamento, como e onde comprar

Dia 02/07/2022, sábado, às 16 horas, em Piracicaba, SP, abrindo o mês comemorativo do Centenário da Estação da Paulista. Local - Estação da Paulista - Av. Dr. Paulo de Moraes, 1580 - Paulista - Piracicaba - SP. Apoio - Instituto Histórico e Geográfico de Piracicaba, Academia Piracicabana de Letras e Prefeitura do Município de Piracicaba, através da Secretaria Municipal da Ação Cultura. Como comprar - o livro já se encontra disponível para compra nos formatos e-book e impresso no site http://ferroviaesociedade.com.br ou nas principais livrarias do país

Quer Anunciar ou receber nossos exemplares?
Ligue: (19) 9.9862-4594

ESPORTES

Prefeitura recebe materiais da Secretaria Estadual de Esportes

A Prefeitura de São Pedro recebeu da Secretaria Estadual de Esportes materiais para a prática de esportes. O kit entregue ao prefeito Thiago Silva é formado por 8 bolas para futebol de campo, 6 bolas de futsal, 2 bolas de handebol, 2 bolas de futebol society, coletes, meias, uniformes, 1 rede de futsal, 3 troféus e 45 medalhas. "Esse material será destinado às atividades realizadas pela Coordenadoria de Esportes e Lazer e são mais um incentivo à prática esportiva que contribui para melhora da saúde e da qualidade de vida", disse o prefeito. Secretário de Governo e coordenador de Esportes, Claudinei Arruda, destacou que os equipamentos vão reforçar a oferta já existente de práticas esportivas para a população. "Agradeço ao prefeito Thiago Silva pela constante busca por melhorias no esporte. São ações que têm como resultado melhora no bem estar da população".

Matheus Gasparim/Prefeitura de São Pedro

Secretário de Governo e coordenador de Esportes, Claudinei Arruda, e o prefeito Thiago Silva com os materiais

CÉLIO IMÓVEIS
COMPRA & VENDA
SEGURANÇA E TRANQUILIDADE PARA SEUS NEGÓCIOS"

CASAS E APARTAMENTOS

APT. SEMI NOVO: 1 dorm. com armário embutido, copa/cozinha, sala, área de serviço, garagem e portão eletrônico. R$ 220.000,00 (M.)

APT. CENTRAL TÉRREO: 1 suíte + wc social, sala, cozinha, área de serviço, pequeno quintal e estacionamento. R$ 300.000,00 (todo reformado e mobiliado) - V/C.

APT. CENTRO CALDAS NOVAS /GO: 1 quarto, (2º opcional), w c social, sala com sacada, cozinha, área de serviço, 1 vaga, elevador. R$ 130.000,00. (L.)

APT. PRAIA GRANDE BOQUEIRÃO: 1 quarto, banheiro, sala com sacada, cozinha, área serviço, 1 vaga, elevador. 500 metros da praia, próximo ao centro comercial. R$ 190.000,00 (L)

CASA NOVA EM CONDOMINIO Excelente casa térrea, com 3 dorm. (1 suíte), w.c. social, sala para 2 ambientes, escritório, varanda, cozinha planejada, área de serviço, quarto e banheiro externo, 3 vagas cobertas + 2 descobertas, área gourmet, aquecimento solar, ótimo acabamento. R$ 830.000,00 (C/F).

CASA JD. PORANGABA: Parte térrea: abrigo, sala, cozinha, lavabo. Parte Inferior: 1 suíte + 1 quarto, área de serviço, despejo e quintal grande. R$ 300.000,00 (K.S).

CASA VISTA PARA LAGO: Térreo: Sala de jantar, sala de tv e sala para lanchar ambas com magnifica vista, lavabo, cozinha, área de serviço e abrigo. Inferior: 3 dorm. (1 suíte), w.c. social, varandas, piscina, churrasqueira e quintal. R$ 590.000,00 (R.S.)

CASA SEMI NOVA: 3 dormitórios (1 suíte), w.c. social, sala para 2 ambientes com sacada, cozinha americana, área de serviço, salão com pia, fogão á lenha e churrasqueira, banheiro, piscina, garagem (2). R$ 565.00,00 (B.B)

SOBRADO: Superior: 3 dorm. gdes, todos com A/E (2 suites), 1 estúdio, ar condicionado, mezanino, varandas com vista panorâmica; Térreo: 3 amplas salas com ar condicionado e varanda, lavabo, cozinha gd. com armários, copa, garagem (4+ 3), edícula , churrasqueira, piscina e quintal. R$ 780.000,00 (L/V).

CASA TÉRREA JD. PORANGABA: 3 dorm. (1 suite), w.c. social, lavabo, sala para 2 ambientes, cozinha, área de serviço, abrigo, amplo quintal com quarto, banheiro e salão+ quiosque. R$ 550.00,00 (M.B.)

TERRENOS

Área Comercial: 1.363 m2 - ótimo local, 3 frentes - R$ 2.300.000,00 (B)
Terreno Jd. California - 274 m2 - R$ 120.000,00 (D)
Terreno na Avenida: 678 m2, 2 frentes: R$ 400.000,00 (N.C.)
Terreno Iporanga - 410,00 m2 (aclive) - R$ 210.000,00 (W.R)
Terreno Comercial: 445 m2 - R$ 170.000,00 (JS)
Área prox. Relógio do Sol: 1.100m2 - R$ 550.000,00 (J.S)
Terrenos Comercial: 288 m2 - R$ 130.0000,00 (JS)
Terreno Jd. Porangaba: 308 m2, declive, com vista. R$ 90.000,00 (V.N)
Terreno Jd. Porangaba: 317 m2, murado. R$ 175.000,00 (M.C.P)
Terreno Comercial: 450m2, declive. R$ 180.000,00 (A.M)
Área Comercial: 1.156 m2, plana. R$ 760.000,00 (W.M.)

CHÁCARAS PRONTAS

LOT. CAMARGO: Chácara de 5.000 m2, com excelente residência de 3 dorm. (1 suíte), todos com armários embutidos, w. c. social, lavabo, sala de estar com lareira, sala de jantar, cozinha com armários, varandas em L, piscina, quiosque com churrasqueira, play ground, campo de futebol, canil, horta, casa para caseiro e quarto de ferramentas. R$ 795.000,00 (V.)

CHACARA PRIMAVERA: Excelente chácara, gramada + paisagismo, ótima casa com 7 dorm., suítes, salas, varandas, área gourmet, abrigos, dep. emp., horta, pomar produzindo, pérgola, etc. R$ 920.000,00.

CHÁCARA ÁGUAS CLARAS: 5.000 m2, toda gramada, casa em tijolos à vista com 3 dormitórios, 2 banheiros, sala de TV com lareira, sala de jantar, cozinha, dispensa, área de serviço, piscina, poço semi artesiano, fundos para área verde R$ 550.000,00 - (C)

CHÁCARA SÓ TERRA: 5.000m2, plana, Lot. Primavera R$ 200.000,00.

Praça dos Rouxinóis, 412 - Águas de São Pedro
Tel. (19) 3482.1932 - Fax (19) 3482.1933- Creci - 20.304

PREFEITURA DE
São Pedro
AQUI O FUTURO JÁ COMEÇOU

ATO DE CONVOCAÇÃO

São Pedro, 02 de julho de 2022.

A Prefeitura do Município de São Pedro, vem por meio deste CONVOCAR os candidatos aprovados no PROCESSO SELETIVO Nº 01/2021 para assumirem as vagas dos cargos abaixo relacionados, na forma de CONTRATO POR TEMPO DETERMINADO, conforme relação, para comparecerem à Secretaria Municipal de Educação, sito à Rua Maestro Benedito Quintino, 886, Centro, nesta cidade, DE 04 A 8 de JULHO DE 2022, das 9h às 12h e das 14h às 17h, a Saber:

Emprego Público: Professor Ensino Fundamental I

Class	Nome do Candidato	RG
47º	NATHÁLIA DE CARVALHO FRANCO	40131180-6
48º	SILMARA DE CAMARGO ROCHA FERREIRA	465199227
49º	CLAUDIA AP SOARES	234952829
50º	ANNIE NARJARA DE SOUSA GALAZ	21562096850

Emprego Público: Agente Cuidador

Class	Nome do Candidato	RG
150º	BRUNA TAYNARA DO NASCIMENTO	557299007
151º	LETÍCIA DANELON GALANTI	40.362.156-2
152º	SANDRA MARIA OTAVIANO BUENO	5145076202
153º	RENATA DA HORA ANDRADE	442357412
154º	FERNANDA RODRIGUES ANDRÉ	58.427.541.-9
155º	JENIFER DE CASSIA ALVES DE ARRUDA VECIANO	402908703

"CUMPRE RESSALTAR QUE O NÃO COMPARECIMENTO ATÉ A DATA SUPRA , PRESUMIR-SE-Á DESISTÊNCIA DA VAGA POR PARTE DO CANDIDATO APROVADO,CONFORME ART. 12.2.1 DO REFERIDO EDITAL."

Prof.ª SAMANTA ALVES ALMOZARA BONTORIM
Secretária Municipal de Educação

Esta publicação custou R$ 451,35 aos cofres públicos

PREFEITURA DE
São Pedro
AQUI O FUTURO JÁ COMEÇOU

ATO DE CONVOCAÇÃO

São Pedro, 02 de julho de 2022.

A Prefeitura do Município de São Pedro, vem por meio deste CONVOCAR os candidatos aprovados no PROCESSO SELETIVO Nº 01/2022 para assumirem as vagas dos cargos abaixo relacionados, na forma de CONTRATO POR TEMPO DETERMINADO, conforme relação, para comparecerem à Secretaria Municipal de Educação, sito à Rua Maestro Benedito Quintino, 886, Centro, nesta cidade, DE 04 A 8 de JULHO DE 2022, das 9h às 12h e das 14h às 17h, a Saber:

Emprego Público: Professor II Ensino Fundamental de Língua Portuguesa

Class	Nome do Candidato	RG
4º	JULIANA BERNARDINO SANT ANNA	301386444
5º	ALINE FERNANDA DE LIMA	326988671

Emprego Público: Professor II Ensino Fundamental de Geografia

Class	Nome do Candidato	RG
3º	RICARDO SIMONGINI PLACIDO	339167579
4º	GILBERTO GONCALVES DE ARAUJO	16702600

"CUMPRE RESSALTAR QUE O NÃO COMPARECIMENTO ATÉ A DATA SUPRA , PRESUMIR-SE-Á DESISTÊNCIA DA VAGA POR PARTE DO CANDIDATO APROVADO,CONFORME ART. 12.2.1 DO REFERIDO EDITAL."

Prof.ª SAMANTA ALVES ALMOZARA BONTORIM
Secretária Municipal de Educação

Esta publicação custou R$ 451,35 aos cofres públicos

PREFEITURA DE
São Pedro
AQUI O FUTURO JÁ COMEÇOU

ATO DE CONVOCAÇÃO

São Pedro, 02 de JULHO de 2022.

A Prefeitura do Município de São Pedro, vem por meio deste CONVOCAR os candidatos aprovados no CONCURSO PÚBLICO Nº 01/2021 para assumirem as vagas dos cargos abaixo relacionados, na forma de CONTRATO POR TEMPO DETERMINADO, conforme relação, para comparecerem à Secretaria Municipal de Educação, sito à Rua Maestro Benedito Quintino, 886, Centro, nesta cidade, DE 04 A 08 DE JULHO DE 2022, das 9h às 12h e das 14h às 17h, a Saber :

Emprego Público: Bibliotecário

Class	Nome do Candidato	RG
5º	FRANCISCO DE SA NETO	135926233

Emprego Público: Auxiliar de Cozinha

Class	Nome do Candidato	RG
20º	SILVANA REGINA PESSOA	208094301
21º	BRUNA ALINE PONZANI	560612394
22º	AMANDA EVARISTO RIBEIRO	384892899

Emprego Público: Professor de Educação Infantil

Class	Nome do Candidato	RG
35º	HARIEL ARAUJO LOPES	54260042

Emprego Público: Secretário de Escola

Class	Nome do Candidato	RG
27º	ALEX ALVES FERREIRA LUCIANO	597243955
28º	GIOVANE PIZOLATO	499689215

"CUMPRE RESSALTAR QUE O NÃO COMPARECIMENTO ATÉ A DATA SUPRA , PRESUMIR-SE-Á DESISTÊNCIA DA VAGA POR PARTE DO CANDIDATO APROVADO,CONFORME ART. 12.2.1 DO REFERIDO EDITAL."

Prof.ª SAMANTA ALVES ALMOZARA BONTORIM
Secretária Municipal de Educação

Esta publicação custou R$ 451,35 aos cofres públicos

PREFEITURA DE
São Pedro
AQUI O FUTURO JÁ COMEÇOU

ATO DE CONVOCAÇÃO

São Pedro, 02 de julho de 2022.

A Prefeitura do Município de São Pedro, vem por meio deste CONVOCAR os candidatos aprovados no PROCESSO SELETIVO Nº 01/2022 para assumirem as vagas dos cargos abaixo relacionados, na forma de CONTRATO POR TEMPO DETERMINADO, conforme relação, para comparecerem à Secretaria Municipal de Obras, Infraestrutura e Serviços Públicos, sito à Rua Malaquias Guerra, 932, Vila Helena, nesta cidade, de 04 a 08 de julho de 2022, das 9h às 12h e das 14h às 17h, a Saber:

Emprego Público: Serviços Gerais

Class	Nome do Candidato	RG
34º	SILVANA REGINA PESSOA	208094301
35º	PATRICIA PENTEADO ESPEGO DIAS	219893901
36º	EDMEIA OBROWNICK COTRIM DA SILVA	237557903
37º	SÔNIA GONÇALVES DOS SANTOS	36810882X
38º	EDNALVA FERREIRA DA SILVA	63949352x
39º	MIRIAN DE MORAES OLIVEIRA	473851684
40º	BRUNA APARECIDA POLLO SVAZZATTE	421679268
41º	FELIPE ALMEIDA DE OLIVEIRA	439747235
42º	JANAÍNA DAIANE PIRES CASEMIRO	451036359
43º	DYONATAS APARECIDO MARTINS BUENO	401639599
44º	JESSICA FERNANDA SILVA DE ALMEIDA	440844563
45º	RENAN FELIPE CHAGAS NUNES	446589032
46º	ARIANE PRISCILA CASA	499853325
47º	LUCAS FERNANDES FERREIRA	454762057
48º	LETICIA NAVARRO TERC	45.367.836-1
49º	JOÃO PEDRO ESQUERRO MIQUELOTI	543051924
50º	LUCAS DOS SANTOS MELO	590033189
51º	KAIQUE BENEDITO DE MORAES	59800810x
52º	MÁRA DAYSE GALHARDO CARVALHO	137751503
53º	ADALZIZA APARECIDA DE ALMEIDA	19123634

"CUMPRE RESSALTAR QUE O NÃO COMPARECIMENTO ATÉ A DATA SUPRA , PRESUMIR-SE-Á DESISTÊNCIA DA VAGA POR PARTE DO CANDIDATO APROVADO,CONFORME ART. 12.2.1 DO REFERIDO EDITAL."

Coordenadoria de Recursos Humanos

Esta publicação custou R$ 451,35 aos cofres públicos

ESTADO

Audiência na Alesp fortalece a luta pela revogação do confisco dos aposentados

A audiência, realizada no auditório Teotônio Vilela, reuniu grande número de aposentados e pensionistas, assim como diversas entidades do funcionalismo estadual

A deputada estadual Professora Bebel (PT) promoveu e presidiu, na tarde de terça (28), audiência pública na Assembleia Legislativa do Estado de São Paulo (Alesp) que provou amplo debate sobre a necessidade de colocar fim ao confisco das aposentadorias e pensões de servidores estaduais. A audiência, realizada no auditório Teotônio Vilela, reuniu grande número de aposentados e pensionistas, assim como diversas entidades do funcionalismo estadual e deputados que se comprometeram a engrossar o movimento pelo fim do confisco das aposentadorias e pensões, inclusive com a formação de uma comissão de cinco deputados para dialogar com o presidente a Alesp, Carlão Pignatari.

A comissão inclusive já se reuniu com o presidente da Alesp e de acordo com ele há boas perspectivas para a revogação do confisco. "Existe diálogo com o Governo do Estado em busca da melhor forma de fazê-lo, sem que possa haver risco de contestação judicial", disse Carlão Pignatari aos deputados.

A deputada Bebel diz que ficou contente e animada com o grande comparecimento de aposentados e servidores da ativa de diversas categorias para unir forças para acabarmos com esse ataque que o governo estadual comete contra aquelas e aqueles que contribuíram durante décadas pelo seu direito à aposentadoria. Também participaram representantes da APEOESP, AFUSE, CNTE, CUT, PÚBLICA-CENTRAL DO SERVIDOR, ASSETJ, SIFUSPESP, APASE, SINTRAJUD, SINDALESP, ASPAL, Fórum das Seis, SINTEPS, FETE, AASPTJ, Liga do Professorado Católico, CCM IAMSPE e Fórum Estadual de Educação.

A audiência reuniu aposentados do Estado e representantes de entidades do funcionalismo estadual

Além da deputada Bebel, participaram da audiência os deputados José Américo, Carlos Giannazi, Ênio Tatto, Coronel Telhada, apesar da sessão em andamento no plenário da Alesp, para manifestar seu compromisso com essa causa. A assessoria da deputada Janaína Paschoal, que não pode estar presente, mas apoia essa causa, também participou.

A deputada Professora Bebel enfatiza que "lutamos para que este governo revogue essa medida, ao mesmo tempo em que lutamos para que a Alesp tome posição e derrube o confisco. Há diversos projetos para derrubar o confisco. É em favor dessa luta que protocolei o PDL 39, o PL 450 e a PEC 6 e faço um apelo para que todos juntemos forças até a vitória".

CINEMA

Cine Teatro vem com a estreia Minions 2: A Origem de Gru e Top Gun: Maverick, e a pré-estreia de Thor: Amor e Tovão

De 30 a junho a 6 de julho, o Cine Teatro Shopping São Pedro segue com filme Lightyear, às 17h, e vem com os lançamentos Minions 2: A Origem de Gru, na sessão das 19h; e Top Gun: Maverick, em 2D, na sessão das 21h (legendado somente na terça-feira). Além disso, no dia 6 de julho, às 23h59, tem a pré-estreia de Thor: Amor e Tovão, em 2D, dublado.

INGRESSOS: De segunda a quinta-feira - exceto feriados - o preço único para 2D é R$ 12 e 3D é de R$15. Nos demais dias, em 2D, inteiro é R$ 24 e meia R$12; em 3D inteiro é R$ 30 e meia é R$ 15. Contatos: (19) 3481-5767. Site: www.cineteatrosaopedro.com.br

Divulgação

FUTSAL

Finais do campeonato serão em 6 de julho

O Campeonato Municipal de Futsal organizado pela Prefeitura de São Pedro, por meio da Coordenadoria de Esportes e Lazer, chega às finais após quase dois meses de disputa. As partidas que vão definir os campeões acontecem no dia 6 de julho, no Ginásio Municipal Antonio Carlos Siloto Filho, o Bordadão. Os jogos começam às 19h10, quando Argentina e Equador disputam o 3º lugar na categoria Dente de Leite. Às 19h50, a disputa do 3º lugar é da Categoria Dentão, com a partida entre Bélgica e Portugal. As finais do Dente de Leite serão realizadas às 20h30, com a partida entre Uruguai e Peru e às 21h10 Alemanha e França fazem a final da categoria Dentão.

DISPUTA

Ciclista de São Pedro é campeão no Festival Santander Brasil Ride

Representando a equipe de Atletismo de São Pedro, o educador físico Antoniel Paulo da Silva, conhecido como Canela, conquistou o primeiro lugar na categoria Master B1 do Festival Santander Brasil Ride - WarmUp 2022. A competição, que teve três dias de provas, aconteceu na cidade e Botucatu entre os dias 16 e 18 de junho. No geral, o atleta finalizou o campeonato em 11° lugar.

"É uma das provas mais importantes e difíceis do Brasil, porque são três dias de competições. Tem que sair bem aquecido mesmo e a largada é por bateria. Pega descida muito técnica, difícil, e muito subida, como a serra de São Pedro. Tem que dar o melhor de si mesmo, porque passa por rio, lago. No último dia choveu a noite toda, e teve muita lama, frio. Mas prova de mountain bike é assim mesmo, tem que dar tudo de si", explicou.

Ao comentar o resultado que garantiu a primeira colocação em sua categoria (1ª etapa: 12,4km - 338m; 2ª etapa:91km - 2.380m; e 3ª etapa: 53,8km - 1.306m), Canela lembrou que tem uma rotina de grandes conquistas em campeonatos importantes. "Comecei pedalar com 17 anos e hoje tenho 40. Nunca parei de pedalar, nem na pandemia. Chego a rodar em média 22 mil quilômetros todo ano".

Considerado o maior evento de esporte outdoor do país, o Festival Brasil Ride reúne mountain bike para adultos e crianças; amadores e profissionais, além do ciclismo de estrada. Tradicionalmente conhecida como WarmUp, o campeonato é composto por duas categorias: PRO, três dias de puro Mtb, e Sport, um dia. Com estrutura comparável aos maiores eventos esportivos do país, o Festival Brasil Ride - WarmUp recebe centenas de atletas, famílias e população do local do evento. Mais informações sobre o Festival: http://www.brasilride.com.br/

Secretário de Governo e coordenador de Esportes, Claudinei Arruda destaca a conquista do atleta. "Ele vestiu a camisa e mais uma vez fez um excelente trabalho. Parabéns por toda a dedicação, garra e superação que foi essa prova. Agradeço também ao prefeito Thiago Silva por todo apoio, incentivo e realizações ligadas ao esporte", disse.

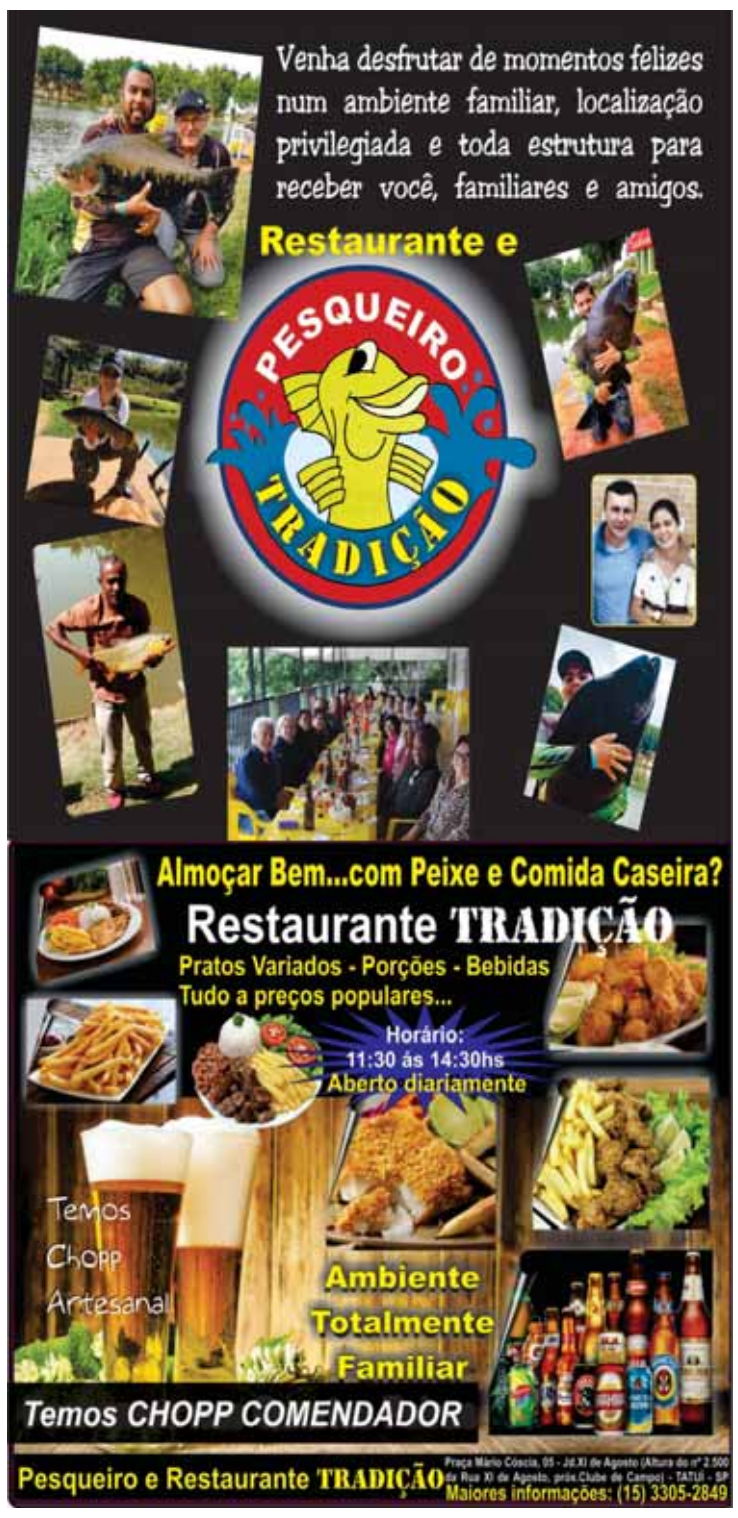

Etec Gustavo Teixeira São Pedro

Etec tem vários programas de estágio

Você sabia que no ano passado o Centro Paula Souza conquistou o primeiro lugar na categoria Organizações Públicas Estaduais e Municipais com mais de 301 estagiários no 12º Prêmio CIEE Melhores Programas de Estágio? Entre os anos de 2019 e 2022 passaram pelos programas de estágio da nossa unidade, Etec Gustavo Teixeira de São Pedro, aproximadamente 100 alunos.

O estágio é o primeiro contato do aluno com o mundo do trabalho dentro da sua área de atuação, por sermos uma escola técnica prezamos pelas experiencias adquiridas fora da sala de aula, dessa maneira os estagiários aprendem convivem com situações reais do dia a dia. Ao longo dos anos formamos alunos de diversos eixos, a maioria deles de Gestão e Negócios, muitos passaram por programas de estágio e aprendizagem em empresas privadas, comércios, associações e prefeituras.

A Etec possui um setor responsável por promover e acompanhar alunos que realizam estágio, em todas as suas etapas: antes, durante e depois. É importante que os alunos sejam assistidos pela equipe para que haja ganhos pedagógicos, portanto, ocorrem atendimentos e reuniões mensais, para tratar de ajustes, do aproveitamento do estágio e do rendimento escolar.

Para realizar o estágio basta firmar um Termo de Compromisso entre unidade escolar, aluno e empresa que desenvolverá o estágio. O aluno poderá realizar estágio enquanto possuir vínculo com a escola, além disso, será contemplado com uma bolsa auxílio e seguro de vida que deverá ser combinado previamente com a empresa.

Agora que você sabe a importância profissional e pessoal do estágio fique de olho em nossas redes sociais e se inscreva para o próximo Vestibulinho! Faça parte da nossa Etec! Se caso tiver interesse na contratação de estagiários pode nos contatar através do (19) 3481-5132. Instagram/ @etec.gustavo.teixeira

Paula Cruz Lopes - Assessora de Relações Institucionais, Responsável Setor de Estágios e Aprendizagem.

ESCRITÓRIO DO ARI
- Regularização de obras - CNPJ de produtor rural
- Imposto de renda - ITR, CCIR, Assuntos Rurais.
19 9 9981-6410
ARI CARRARA | email: aricarrara@uol.com.br
AGORA EM NOVO ENDEREÇO
Rua: João Teixeira Da Frota, Nº: 753 Santa Cruz

PROFISSIONAIS LIBERAIS

DENTISTAS

Dra. Maria Cristina M. de Paula Santos
ODONTOLOGIA
CIRURGIÃ DENTISTA
CLÍNICA GERAL E ORTODONTIA
CRO nº 28.377
3481-3121 / 9.9910-0831
R. José Estanislau de Oliveira, 722 - Centro

ADVOGADOS

ADVOCACIA CÍVEL, CRIMINAL E TRABALHISTA
Heitor Antonio Mariotti OAB/SP: 38.572
Heitor Mariotti Neto OAB/SP: 204.513
e-mail: advmariotti@linksat.com.br - Res. (19) 3483-4253
Fone/Fax: (19) 3481-1700
R: Valentim Amaral, 1035 - Centro - São Pedro/SP

IMÓVEIS

ALUGO APTO.
Ubatuba na Praia Grande. F. (19) 3481-6112/ 9 9759-9092.

VENDO OU TROCO.
Salão comercial (antigo choppão), em frente à lava rápida Tio Zé, a 150 mts da matriz com 670 mts de área coberta. Tel. (19) 3483-2136 ou 9.9736-2029.

VENDO OU TROCO
Apartamento com 2 dorm. Sala cozinha banheiro no Bairro Dois Córregos em Piracicaba tratar (19) 9.9665.8116.

VENDO
Terreno 10x30 em Piracicaba, R$ 155.000,00, Rua João Gimenes, Jardim das Flores, ao lado do 373. Fone (19) 99827-1101.

VENDO OU TROCO
Casa com imóvel em Piracicaba ou Santos: 3 dorm, 2 suítes, sala dupla, cozinha balcão, 180m² de const, bairro nobre. Tr (19) 9.8762-1337 vr 520 mil.

VEÍCULOS

VENDO
Parati 98 completa AR DIREÇÃO e vidro e trava elétrica. Motor novo. 1000 motor AT. Fone (19) 9.9867-9421.

VENDO
Siena 1.0 2008, baixa km, revisado, pneus novos. Tratar (19) 9.9827-1101 valor R$ 21.900,00

VENDO OU TROCO
Citroen Xsara 2000, documentado, pequenos reparos. Tratar (19) 9.9862-4594.

VENDO OU TROCO
Mazda 626, 97, abaixo da tabela. Tratar (19) 9.9862-4594.

DIVERSOS

INSTRUMENTOS MUSICAIS.
E acessórios novos e usados, conserto, compra, vende e troca. Ficha Som Usados. F. (19) 3483-2136.

APARELHAGENS E CAIXAS.
Som, profissionais e residenciais, usados, compra, vende, troca e loca. Ficha Som Usados. F. (19) 3483-2136.

GRAVAÇÕES DE.
Fitas K7 e Discos de Vinil p/ CD/ PENDRIVE e VHS p/ DVD. F. (19) 3483-2136.

VENDO TVs.
Usadas. F. (19) 3483-2136.

VENDO ÓRGÃO.
Minami MDX15, série ouro, com banqueta, ótimo estado. F. (19) 3483-2136.

COMPRO.
Teclado e Violão usado - Ficha Som (19) 3483-2136 ou (19) 9.9736-2029.

VENDO
Bazar Completo. Tratar fone: (19) 9.9997-5959.

Quer Anunciar ou receber nossos exemplares? Ligue: (19) 9.9862-4594

ACOMPANHE TODAS AS PUBLICAÇÕES LEGAIS NO NOSSO SITE
Publicidade Legal
ATAS & COMUNICADOS
FATOS RELEVANTES
BALANÇOS
ATOS OFICIAIS
A TRIBUNA
www.atribunapiracicabana.com.br

OFICIAL DE REGISTRO CIVIL DAS PESSOAS NATURAIS DE SÃO PEDRO - SP

Mariana Izzo La Luna - Registradora Civil

Faço saber que pretendem se casar e apresentaram os documentos exigidos pelo art. 1525 do Código Civil Brasileiro.

CASSIO APARECIDO PEREIRA DE MORAES, estado civil solteiro, profissão coordenador técnico de fibra ótica, nascido em São Pedro, SP, no dia dezoito de abril de mil novecentos e oitenta e oito (18/04/1988), residente e domiciliado na Rua Santina Martelo Matarazzo, 316, Jardim Mariluz I, São Pedro, SP, filho de CLAUDOMIR PEREIRA DE MORAES e de APARECIDA CARIOLATO. CAROLINE DE ANDRADE, estado civil solteira, profissão operadora de caixa junior, nascida em São Pedro, SP, no dia cinco de maio de mil novecentos e oitenta e sete (05/05/1987), residente e domiciliada na Rua Santina Martelo Matarazzo, 316, Jardim Mariluz I, São Pedro, SP, filha de LUIS AUGUSTO DE ANDRADE e de ROSANGELA OLIVEIRA DE ANDRADE.

RODRIGO RAMOS PAVONATO, estado civil solteiro, profissão ajudante geral, nascido em São Pedro, SP, no dia quatro de fevereiro de mil novecentos e oitenta e sete (04/02/1987), residente e domiciliado na Rua José Esteves, 147, Jardim São Dimas, São Pedro, SP, filho de JOSÉ PAVONATO e de LAURA NEIS RAMOS. ELIZABETH PALMA DE OLIVEIRA VIDAL, estado civil divorciada, profissão camareira, nascida em São Pedro, SP, no dia vinte e sete de agosto de mil novecentos e setenta e cinco (27/08/1975), residente e domiciliada na Rua José Esteves, 147, Jardim São Dimas, São Pedro, SP, filha de BENEDITO BENTO DE OLIVEIRA e de CARMELINA BENEDITA BARBOZA.

PAULO HENRIQUE LOPES DE SOUZA, estado civil solteiro, profissão repositor, nascido em São Paulo (48º Subdistrito - Vila Nova Cachoeirinha), SP, no dia dezenove de setembro de mil novecentos e noventa e sete (19/09/1997), residente e domiciliado na Rua Antonio Teixeira de Barros, 1362, São Benedito, São Pedro, SP, filho de ANDRE JOSE DE SOUZA e de RITINHA LOPES DO CARMO. LETICIA SANTOS SILVA, estado civil solteira, profissão estudante, nascida em Distrito de São Miguel Paulista, Município de São Paulo, SP, no dia quinze de junho de dois mil e quatro (15/06/2004), residente e domiciliada na Rua Antonio Teixeira de Barros, 1362, São Benedito, São Pedro, SP, filha de NIVALDO JUREMA DA SILVA e de CLAUDINEIA SANTOS NASCIMENTO.

Cartório de Registro Civil - Rua Patrício Miguel Carreta, nº 704, Centro - São Pedro/SP - CEP: 13.520-000 - Tel: (19) 3481.5310 - WhatsApp +55 19 3481-5310

BORRACHARIA MÓVEL DO LOKA 19.99733-0394
Consertos de pneus em geral carro, moto, máquinas, trator e caminhão.
Socorro no local pelo Fone (19) 9.9733-0394 (loka)24hs

GRUPO NASCER DE NOVO SÃO PEDRO
REUNIÕES AOS SÁBADOS ÀS 15H00
RUA HEITOR MARIOTTI, 355
JARDIM NAVARRO - SÃO PEDRO SP
(NAS DEPENDENCIAS DA ESCOLA ABDALA)
0800 8886262
LINHA DE AJUDA: (19) 99811-3159 (whats)

Consultora Damares Bueno
natura oBoticário Jequiti ODORATA AVON
(19) 9.9688-2641

Dr. Marco Antonio de M. Turelli

Pontos de Distribuição do Jornal A TRIBUNA

PALÁCIO das máquinas
Rua Olavo Bilac, 337
São Benedito - São Pedro

ESQUINA POLLO
Av. Pres. Getulio Vargas, nº: 976, Santa Cruz
São Pedro/SP

Ortobom São Pedro
Especialista no seu bem-estar
www.ortobom.com.br/loja/saopedro

Ótica São Pedro
R. Veríssimo Prado, 937
Centro - São Pedro

SUPERMERCADO POLIDELI
R. Malaquias Guerra, 471
Centro, São Pedro - SP

MINI MERCADO ALPES DAS ÁGUAS
Av. Alpes das Águas 1028 - São Pedro/SP

Adão Imóveis consultoria imobiliária
Av. Carlos Mauro, 316 - Centro, Águas de São Pedro - SP

Abil GRUPO unidas PLANOS ASSISTENCIAIS
Funerária Santa Cruz
Av. Pres. Getulio Vargas,1375 - São Benedito, São Pedro - SP

FICHA'SOM USADOS
Rua José Estanislau de Oliveira, nº:51 - São Pedro/SP

Cândida CopyCenter
R. Veríssimo Prado, 141
Pallu, São Pedro - SP

CÉLIO IMÓVEIS COMPRA & VENDA
SEGURANÇA E TRANQUILIDADE PARA SEUS NEGÓCIOS
R. Ver. Luiz Antonio De Mitry Neto, 412
Centro, São Pedro - SP

DELTA CENTER VÍDEO
Rua: Epaminondas A Aguiar, 78, Santa Cruz, São Pedro/ SP

JS SERVICE JOSMAR STINGHELLI

Quer Anunciar ou receber nossos exemplares? Ligue: (19) 9.9862-4594
A TRIBUNA DE SÃO PEDRO
EXCLUSIVO É O QUE VOCÊ PENSA!

EVENTO

São Pedro Country Fest será de 7 a 10 de setembro

Duplas Maiara e Maraísa, Gian e Giovani, Edson e Hudson, Diego e Victor Hugo e João Bosco e Vinicius vão se apresentar no Parque Hípico

Ivan Ramalho Monteiro/Prefeitura de São Pedro

São Pedro vai voltar a ter rodeio em 2022. O São Pedro Country Fest será realizado de 7 a 10 de setembro no Parque Hípico e de Rodeio Itagiba Leite Filho, localizado ao lado do Bordadão e completamente reformulado.

No dia 7, feriado, a atração recebeu o nome de "Boate Azul", com apresentação das duplas Gian e Giovani e Edson e Hudson. Neste dia, a entrada será gratuita para aqueles que doarem 1 kg de alimento não perecível ou ração. Todos os pontos de troca serão divulgados em breve. No dia 8, um dos principais destaques do atual cenário da música sertaneja, Maiara e Maraísa se apresentam. Outra atração da noite é a Babi Um DJ, modelo e ex-Panicat que arrasa nas redes sociais.

As atrações de sexta-feira, dia 9, são Diego e Victor Hugo e o DJ Kevin. Entre os sucessos da dupla estão Desbloqueado , Facas, Infarto, O Alvo, Pisadinha, A culpa é do meu grau e Cheiro de Problema. O DJ Kevin apresenta o agromusic e sucessos como Põe no 120, 5 Playboy Não Faz e Lá Se Foi o Boi com a Corda.

Para encerrar o evento, João Bosco e Vinicius e o DJ Lucas Beat se apresentam no sábado, dia 10. Colecionadores de sucesso como Chora Me liga, Sorte é ter você, Sem esse Coração, Vem Me Amar e Sufoco, a dupla divide a noite com DJ Lucas Beat, sucesso no funk com "Bloqueia Eu", Disco Arranhando, Não Quer Xifre, Vou Falar que Não quero, Se joga no Passinho, Os Menino da Pecuária, entre outros. Os ingressos estão disponíveis em https://www.guicheweb.com.br/sao-pedro-country-fest_17383 e informações sobre o evento no WhatsApp (19) 99274 3826.

MEIO AMBIENTE

Floresta Escura e Alpes terão coleta seletiva

A Coordenadoria de Meio Ambiente reformulou a logística da coleta seletiva e a partir do dia 4 de julho um novo cronograma de coleta terá início, com a inclusão dos bairros Floresta Escura e Alpes das Águas. A expansão do alcance da coleta seletiva integra o rol de ações programados pela Prefeitura de São Pedro, por meio da Coordenadoria de Meio Ambiente, para o descarte correto de resíduos por meio de serviços e programas.

Destinar os resíduos adequadamente diminui pontos irregulares de descarte, poluição de solos, destruição de áreas e manutenção da saúde pública.

"Os munícipes que fazem parte do Programa Coleta Seletiva atribuem um valor especial ao resíduo que geram. O principal intuito do serviço é dar aos materiais a oportunidade de voltar ao comércio ou produção, servindo com a mesma função, ou sendo transformado em outro produto", disse Aline Lima, responsável pela Divisão de Resíduos Sólidos da Coordenadoria de Meio Ambiente. "Por meio da coleta seletiva reduzimos os materiais dispostos em aterros que, consequentemente, terão maior vida útil de operação. Uma ação simples, separar recicláveis e não recicláveis, impacta positivamente o meio em que vivemos" completou o coordenador de Meio Ambiente, Rogério Bosqueiro Junior.

Os moradores que desejam fazer parte do programa poderão entrar em contato com a Coordenadoria de Meio Ambiente para receber o saco verde, símbolo da coleta.

A coleta seletiva vai ganhar mais um importante reforço em breve. "Além da coleta itinerante, vamos instalar Pontos de Entrega Voluntária (PEVs) em seis bairros da nossa cidade para motivar e fomentar ainda mais esse hábito. Hoje, recolhemos em média 16 toneladas de materiais recicláveis ao mês e com a nova política de incentivos, esperamos aumentar o volume em mais de 50%", disse o coordenador de Meio Ambiente.

Atualmente são recolhidas, em média, 16 toneladas de recicláveis por mês em São Pedro

ECOAR
A VOZ DO MEIO AMBIENTE

A fronteira da biodiversidade: o risco das espécies invasoras

Se você é morador da zona rural ou tem o costume de passear por trilhas e ficar no meio do "mato" certamente já ouviu falar do javaporco (Sus scrofa). A origem desse animal de grande porte vem do cruzamento do porco doméstico com javalis que foram trazidos de outros continentes como Europa, Ásia e África.

A fama dos javaporcos não é das melhores. Seu crescimento populacional se deu de maneira muito rápida e por não possuírem um predador se espalharam pelo Brasil. Essa espécie em geral vive em áreas florestais, próxima a rios e áreas alagadas. A lista de danos gerados por esses animais não é pequena, dentre eles estão o assoreamento de nascentes, a derrubada de árvores, o afugentamento e ataque de espécies nativas, a invasão e destruição de produções agrícolas e a disseminação de doenças como brucelose, tuberculose, esparganose, cisticercose, teníase, toxoplasmose, leptospirose, trichinelose e raiva.

O controle dessa espécie é por meio da caça, mas deve seguir as instruções do IBAMA. Desta forma, o interessado em realizar esse controle deve possuir todas as licenças necessárias. O primeiro passo é fazer a inscrição no Cadastro Técnico Federal do IBAMA. Por mais que essa atividade seja liberada, ainda é recorrente notícias de caçadores sem licença e abatendo animais silvestres. Ressaltamos aqui que a caça ilegal se configura como crime ambiental sujeito a multa e reclusão.

O javaporco é apenas um exemplo de como a introdução de espécies exóticas é prejudicial para o ecossistema. Pare um momento para refletir: um ecossistema equilibrado possui o número de indivíduos das espécies mais ou menos constantes ao longo dos anos. Essas espécies tanto animais como vegetais possuem dinâmicas populacionais já estabelecidas, quando uma nova espécie é inserida nesse ambiente, todas as dinâmicas precisam se readequar. Nesse processo espécies mais sensíveis sofrem com a redução de espaço e alimento, em consequência disso o número de indivíduos diminui, tornando-as vulneráveis a extinção.

Outro ótimo exemplo de como espécies exóticas invasoras representam problemas para o meio ambiente são as leucenas (Leucaena leucocephala) uma espécie arbórea nativa da América Central, a qual não é tão exigente em questões de nutrição. A inserção dessa árvore no Brasil veio com o intuito de servir como alternativa para a alimentação do gado, uma vez que ela é resistente a períodos de estiagem. No entanto, a sua produção de sementes se dá de maneira abundante e de acordo com o biólogo Alexandre Adalardo de Oliveira, do Departamento de Ecologia do IB-USP em uma entrevista ao site da BBC relatou que a presença de leucenas reduz em 70% a riqueza de espécies nativas. É muito difícil não encontrar uma leucena na paisagem, fica claro ao observar as margens do rio Piracicaba. A leucena impede que outras espécies vegetais se desenvolvam, o que afeta todo o ambiente, acabando com a biodiversidade. Seu manejo adequado é o corte e a recolha das sementes.

Existem outros casos semelhantes a esses, por isso contamos com a ajuda de todos para que em hipótese alguma liberem espécies exóticas na natureza. Pedimos que antes de qualquer manejo, seja comunicado previamente a Coordenadoria de Meio Ambiente de São Pedro. É muito importante divulgar esse tipo de informação e valorizar a nossa biodiversidade.

Paula Gonçalves da Fonseca e Souza é colaboradora técnica da Coordenadoria do Meio Ambiente

A Coluna "Ecoar - a voz do meio ambiente" é uma iniciativa da Coordenadoria de Meio Ambiente da Prefeitura de São Pedro. Conte o que está achando ou dê sugestões através do Instagram @meioambientesaopedro ou e-mail: meioambiente@saopedro.sp.gov.br

FALECIMENTOS

SR.MANOEL DE GOES SILVA faleceu no dia 25/06 na cidade de Charqueada aos 59 anos de idade e era casado com a Sra.Edite Monteiro de Goes Silva .Era filho dos finados Sr.Durval Agricio da Silva e da Sra.Maria Arlinda de Goes Silva .Deixa os filhos :Caique ,Cartiana e Maria Cicera .Deixa demais parentes .O seu sepultamento deu se dia 25/06 ás 17:00 h saindo a urna mortuária do Velório Municipal seguindo para o Cemitério da mesma localidade onde foi inumada em jazigo da família .(GRUPO BOM JESUS FUENRAIS)

SRA.THERESA CALLEGARI VACCARI faleceu no dia 26/06 na cidade de São Pedro aos 88 anos de idade e era viúvo da Sr.gervasio Vaccari. Era filho dos finados Sr.Antonio Callegari e da Sra.Veronica Cella. Deixa os filhos: Valdir Gervasio e Antonio Carlos. Deixa demais parentes. O seu sepultamento deu se dia 26/06 ás 16:30 h saindo a urna mortuária do Velório Memorial Bom Jesus –sala 1 seguindo para o Cemitério Municipal de São Pedro onde foi inumada em jazigo da família. Está sala possui serviço de velório on-line consulte os familiares. (GRUPO BOM JESUS FUNERAIS)

SR.ADÃO PAVONATO faleceu no dia 27/06 na cidade de Piracicaba aos 77 anos de idade Era viúvo da Sra.Maria Ilda de Campos PavonatoEra filho dos finados Sr.Angelo Pavonato e da Sra.Rosa Delicio.Deixa os filhos: Luis Antonio, Sebastião Benedito, Carlos Alberto, Fatima Aparecida e Regina Aparecida. Deixa parentes e amigos. O seu corpo foi transladado para a cidade de São Pedro e o seu sepultamento deu se dia 27/06 ás 16:30 h saindo a urna mortuária do Velório Memorial Bom Jesus –sala 2 seguindo para o Cemitério Parque São Pedro onde foi inumado em jazigo da família. (GRUPO BOM JESUS FUNERAIS)

SRA.VERA LUCIA ALCANTARA DE OLIVEIRA faleceu no dia 27/06 na cidade de Piracicaba aos 66 anos de idade.Era filha dos finados Sr.José Agapito de Oliveira e da Sra.Avelina Alcantara de Oliveira.Deixa parentes e amigos.O seu corpo foi transladado para a cidade de São Pedro e o seu sepultamento deu se dia 28/06 as 16:30 h saindo a urna mortuária do Velório Memorial Bom Jesus –sala 1 seguindo para o Cemitério Parque São Pedro onde foi inumada em jazigo da família. Está sala possui serviço de velório on-line consulte os familiares. (GRUPO BOM JESUS FUNERAIS)

SR.MANOEL ALVES COSTA faleceu no dia 27/06 na cidade de São Pedro aos 91 anos de idade Era casado com a Sra.Maria de Lourdes Costa.Era filho dos finados Sr.João Alves da Costa e da Sra.Rita Guilhermina da Conceição.Deixa os filhos: Maria de Jesus e Maria Elizabeth.Deixa demais parentes. O seu sepultamento deu se dia 28/06 ás 16:00 h saindo a urna mortuária do Velório Memorial Bom Jesus –sala 2 seguindo para o Cemitério Parque São Pedro onde foi inumado em jazigo da família. (GRUPO BOM JESUS FUNERAIS)

SR.DECIO BRAZ PEDROLLI faleceu no dia 27/06 na cidade de Águas de São Pedro aos 87 anos de idade e era viúvo da Sra.Maria Luiza Pecorari Pedrolli Era filho dos finados Sr.Dante Pedrolli e da Sra.Maria Ramiro Pedrolli .Deixa os filhos :Henrique Cesar e Maria Ines .Deixa netos e demais parentes.O seu corpo foi transladado para a cidade de Charqueada e o seu sepultamento deu se dia 28/06 ás 16:00 h saindo a urna mortuária do Velório Municipal seguindo para o Cemitério daquela localidade onde foi inumado em jazigo da família .(GRUPO BOM JESUS FUNERAIS)

SR.ANTONIO ERNESTO TIEGHI faleceu no dia 28/06 na cidade de Piracicaba aos 89 anos de idade e era viúvo da Sra.Maria de Lourdes Comba Tieghi .Era filho dos finados Sr.Fioravante Tieghi e da Sra.Giovanna Milani .Deixa os filhos :Carlos Alberto e Aspasia .Deixa netos,bisnetos e demais parentes.O seu corpo foi transladado para a cidade de São Pedro e o seu sepultamento deu se dia 29/06 ás 10:00 h saindo a urna mortuária do Velório Velório Memorial Bom Jesus –sala 1 seguindo para o Cemitério Municipal de São Pedro São Pedro onde será inumada em jazigo da família . Está sala possui serviço de velório on-line consulte os familiares. (GRUPO BOM JESUS FUNERAIS)

SR NEUSA CONCEIÇÃO DOMINGUES faleceu no dia 29/06 na cidade de Piracicaba, aos 61 anos de idade e era filha do finado Sr. Francisco Domingues e da Sra. Judith Marques Domingues. Deixa a filha: Viviane Domingues Falcão. Deixa demais parentes e amigos.O seu corpo foi transladado para a cidade de São Paulo saindo a urna mortuária do Velório Memorial Bom Jesus –sala 1 da cidade de São Pedro seguindo para o Cemitério São Pedro da cidade de São Paulo onde foi inumada em jazigo da família.

FALECIMENTOS

SR. MARCOS HENRIQUE RACCIONI faleceu dia 22/06/2022, na cidade de São Pedro, contava 51 anos, filho do Sr. Bernardo Antonio Raccioni e da Sra. Alaide Ferreira Raccioni, já falecida. Deixa irmãos, sobrinhos, cunhado, demais familiares e amigos. Sepultamento dia 23/06/2022 às 16h30, do Velório Memorial, sala "01", na cidade de São Pedro, para o Cemitério Municipal da Saudade de São Pedro. (Abil Grupo Unidas Funerais)

SRA. ZILDA CARDOZO CASACHO faleceu dia 26/06/2022, na cidade de Piracicaba, contava 69 anos, filha dos finados Sr. Francisco Raimundo Cardozo e da Sra. Dolores de Campos Prado, era casada com o Sr. Antonio Domingos Sorrila Casacho; deixa os filhos: Renata Aparecida Casacho Vinholine, casada com o Sr. Daniel Oscar Vinholine; Ana Paula Casacho Hadade, casada com o Sr. João Guilherme da Silva Hadade. Deixa irmãos, sobrinhos, netos, demais familiares e amigos. Sua Cerimônia dia 27/06/2022 às 13h30 do Velório Memorial de São Pedro/SP para o Crematório Unidas - Bom Jesus da cidade de Piracicaba/SP. (Abil Grupo Unidas Funerais)

TREINAMENTOS

Fundo Social de São Pedro inicia oficinas de bijuterias

Em breve serão oferecidas oficinas de pintura em MDF, mosaico, tie die, pintura em tela, arte com balão e salgados para festa

As amigas Nadja Ferraz e Rosilda Borges falam sobre a importância do artesanato em suas vidas

Daniella Oliveira

Oficina gratuita teve duração de três horas

O Fundo Social de Solidariedade de São Pedro deu início nesta semana às oficinas de Acessórios e Bijuterias. Por meio da parceria entre a Prefeitura de São Pedro e o Sesi, na quinta-feira (1), duas turmas já receberam o certificado das aulas gratuitas que teve 3 horas de duração cada. No dia 5 de julho, mais duas turmas serão atendidas no Cras.

De acordo com a presidente do Fundo Social, Márcia Dente, em breve serão abertas as inscrições para mais cursos, como das oficinas Pintura em MDF, Mosaico, Tie Die, Pintura em Tela, Arte com Balão e Salgados para Festa. "O principal objetivo dessa parceria, principalmente para o Fundo Social, é a geração de renda. Queremos que as pessoas tenham retorno com essas oficinas focadas em habilidades manuais", disse.

Além de receber todo material gratuito, a professora do Sesi, Jeniffer Fernanda Milanese, ofereceu uma aula bastante prática e com várias dicas importante para produção de bijuterias. "Mais do que geração de renda, queremos que os alunos ensinem e multipliquem o que irão aprender. Com algumas ideias simples e segredos importantes, quero que nosso artesanato traga algo bom e lucrativo na vida de vocês", disse aos 12 alunos da turma da tarde.

Atenta em todos os movimentos da professora, a dona de casa Nadja Ferraz falou sobre seu amor pelo artesanato. Apesar de bordar, fazer crochê e pintura em tecido, essa foi a primeira experiência com bijuterias. "Sinto que estou começando a sair de uma terrível depressão. E isso só está sendo possível porque decidi dar uma pausa nos meus afazeres e aprender essas modalidades de artesanato. Essas oficinas me ajudam muito", ressaltou.

A aposentada Rosilda Maria Borges dividiu a mesma opinião da amiga Nadja. "Estou em São Pedro há um ano e soube dessas oficinas pelo Cras. Faço tratamento para depressão e o artesanato tem me ajudado muito. Além de ocupar meu tempo, esse envolvimento com as pessoas, essa socialização tem feito muito bem para mim", disse Rosilda. Para saber mais sobre os próximos cursos gratuitos que serão oferecidos para população, basta ficar atento às divulgações nas redes sociais da Prefeitura e do Fundo Social de Solidariedade de São Pedro. Telefone: 3481-9244. Instagram/ @fundosocialsaopedrosp

Turma da tarde com o certificado no final do curso

CENTRO DE CONVENÇÕES

Palestra de Rita Von Hunty tem público de 300 pessoas

"Alguma coisa especial", como definiu Rita Von Hunty, drag queen interpretada pelo professor Guilherme Terreri, levou aproximadamente 300 pessoas ao Centro de Convenções na noite do último dia 24 para a palestra "Estereótipos". O público acompanhou atentamente à apresentação sobre o conceito de estereótipos, como a cultura produziu estereótipos, no que eles resultam, de que forma que nos fazem pensar sobre a estrutura e a macro estrutura de uma sociedade e se é possível lutar contra eles.

"É um debate acerca de um tema que organiza nossa vida em sociedade e meu projeto é que ao final da conversa, a gente saia daqui com entendimento mais abrangente da motivação dessa discussão", disse Rita no início da palestra. Ao desenvolver o tema, Rita se utiliza de conceitos e estudos das áreas de psicologia social, linguagem e sociologia para explicar o significado do termo, seu processo histórico, o impacto desse mecanismo de exclusão em populações minorizadas. Também propõe reflexões sobre a necessidade de desconstrução e esforços ativos de inclusão em todos os meios, além de apresentar proposições para a inversão dessa lógica e transformação da realidade. A palestra foi parte da programação preparada pela Prefeitura de São Pedro para marcar o mês da diversidade, celebrado em junho.

"Foram contribuições muito importantes, passadas de maneira simples e direta, que estimulam pensamentos e reflexões sobre o tema. A didática e o carisma de Rita encantaram a todos", disse o coordenador de Cultura, Ivan Teixeira.

Matheus Gasparim/Prefeitura de São Pedro

Participação de 300 pessoas na palestra de Rita Von Hunty

Poupatempo São Pedro

Estamos muito felizes com mais esta conquista para São Pedro. Agradecemos a Vereadora Cleusa Barros pelo carinho e dedicação para com todos.

Parabéns ao casal **Edson e Alis** por mais uma data especial, que Deus abençoe sempre essa união pois a palavra diz "O que Deus uniu homem nenhum separa" amamos vcs com carinho

Néia e cunhado Beto e de todos familiares

JARDIM SANTA ROSA

Prefeitura entrega 24 escrituras para moradores

Os proprietários agora têm a posse definitiva dos imóveis e garantem acesso a uma série de benefícios, como financiamentos, por exemplo

O dia 27 de junho representa um marco importante para 24 moradores do bairro Santa Rosa. Nesta data, após longos anos de espera, eles receberam da Prefeitura de São Pedro a matrícula definitiva de seus imóveis. "Começamos este trabalho há bastante tempo. Após um processo de documentação, regularização fundiária, indas e vinda de papéis do cartório, hoje vamos entregar a matrícula atualizada de cada imóvel", disse o prefeito Thiago Silva aos moradores no evento acompanhado também pelos vereadores Branco, Adriano Vitor, Cleuza Barros, Toninho da Sorveteria, Luciano Mazzonetto e Índio e pelo secretário de Governo Claudinei Arruda.

Com o documento, os proprietários agora têm a posse definitiva dos imóveis e garantem acesso a uma série de benefícios, como financiamentos, por exemplo.

"Agora podemos falar que a casa é da gente. Foram muitas promessas. Graças a Deus e ao nosso prefeito, a situação se resolveu e recebemos o documento", disse Elicir Chiosini, de 75 anos, que há 22 anos mora no bairro.

"Estou muito feliz. Não vejo a hora de chegar em casa e ligar para meus filhos para contar", disse Benilda Matiussi, que mora com o marido há 9 anos no local.

"Foram anos de luta", relembra Sebastião Pereira da Silva, morador há 25 anos no local, endereço escolhido também pelos seus filhos. "Minha mulher e eu estamos muito felizes com a entrega dos documentos", disse. Os vereadores ressaltaram o trabalho desenvolvido pela administração para este tipo de ação. "É um trabalho social muito importante, que vai refletir na vida de vocês, dos seus filhos e netos", disse Adriano Vitor. Cleuza Barros também enfatizou a importância do documento, assim como o vereador Índio.

"É o sonho de cada família e a alegria está estampada no rosto", observou o vereador Branco, que agradeceu pela ação em nome da Câmara Municipal. Toninho da Sorveteria destacou o trabalho do Legislativo em ações como esta. "A Câmara dá um importante suporte ao prefeito". Luciano Mazzonetto lembrou que a alegria dos moradores é compartilhada pelos vereadores. "A alegria de vocês é nossa também".

HISTÓRICO - O processo de regularização de imóveis é bastante burocrático. Muitas vezes há um conjunto de imóveis que encontram-se em situação irregular, fora dos padrões exigidos pela legislação e que não podem ser desmembrados, por exemplo.

Para fazer a regularização, a Prefeitura faz o levantamento detalhado de todos os imóveis e dá início ao processo que termina, após aprovação de uma série de setores envolvidos, com a entrega da documentação. Desde o início de 2013 já foram regularizados imóveis nos bairros Nova São Dimas, Vista Alegre e agora no Jardim Santa Rosa, localizado próximo ao porto de areia.

Matheus Gasparim/Prefeitura de São Pedro

Sebastião Pereira da Silva mora há 25 anos no bairro

José Augusto e Benilda Matiussi comemoram a entrega do documento

Elicir Chiosini agradeceu a entrega

Grupo de moradores reunidos com o prefeito Thiago Silva e vereadores

CHARQUEADA

Escolas se mobilizam por ações contra o mosquito da dengue

Durante o mês de junho, as escolas municipais de Charqueada mobilizaram toda a comunidade para participar de passeatas, músicas, campanhas e diversos desafios nas redes sociais para conscientizar todos sobre o combate ao mosquito aedes aegypti, transmissor da dengue, zika e chikungunya.

As ações visam conscientizar sobre a gravidade das doenças transmitidas pelo mosquito, bem como o ciclo de vida do inseto, os principais locais de reprodução e métodos eficazes de prevenção.

"As crianças são com certeza agentes transformadores e irão auxiliar no combate a esse mal que tanto tem nos prejudicado", afirmou Rafaela Buzzo, diretora de Divisão da Educação. Daniela aproveitou a oportunidade para parabenizar todos os envolvidos pela importante ação de conscientização.

ADMINISTRAÇÃO

Emoção marca inauguração de praça em homenagem ao cantor Meirinho

Familiares e amigos viajaram 400 km para participar da solenidade na terça-feira, que anunciou também a realização de um Festival de Música Caipira

Muitas lembranças e emoções foram despertadas na inauguração da praça Claudemiro Aparecido de Carvalho, nome completo do cantor e compositor Meirinho, na terça-feira, 23.

Com a presença de seus filhos, seu irmão Roberto, com que fez dupla durante 30 anos, outros familiares, amigos e fãs que viajaram aproximadamente 400 km, o evento de inauguração da praça localizada no bairro Portal das Flores relembrou a trajetória marcada por muitos sucessos na música e também o estilo simples de viver do compositor que mudou-se para São Pedro, terra natal de sua esposa Mathilde da Silva, em 1993 e faleceu há 20 anos, em 29 de junho de 2002.

"Obrigada por aceitarem essa homenagem pensada com detalhes para perpetuar todo o legado do Meirinho", disse o prefeito Thiago Silva aos familiares.

Entre os detalhes da praça de 1.215 metros quadrados estão as espécies das árvores plantadas: todas são usadas para a fabricação de instrumentos musicais, como Pau Brasil, Jacarandá da Bahia, Embaúba prateada e Jatobá. As árvores estão identificadas em placas. Há também placas com QR Code que, com o uso de smart phone, acessam um vídeo exibido com a trajetória de Meirinho (disponível em . https://www.youtube.com/watch?v=bNRD84PPJwk) e todo seu conteúdo musical no Spotify, além de tomadas que podem ser usadas para recarregar celular.

Localizada em frente à base do Corpo de Bombeiros, a praça tem pista de caminhada, paisagismo, um violão de concreto e notas musicais desenhadas no piso em homenagem a Meirinho.

MEMÓRIAS- "Agradeço a cada um de vocês por esta homenagem ao meu pai, que era um cara simples, não fazia diferença de ninguém", disse Simone, filha de Meirinho. Para Meirinho Filho, a homenagem é muito significativa e um reconhecimento ao trabalho do pai em vários campos da música. "Não tinha cidade melhor para acontecer essa homenagem pensada nos mínimos detalhes. Hoje São Pedro faz história", disse.

Para Roberto, irmão de Meirinho, a iniciativa foi "maravilhosa". "Nos mais de 30 anos que cantamos juntos, Meirinho sempre levou o nome de São Pedro. Estou muito agradecido", declarou.

Presidente da Câmara, o vereador Du Sorocaba lembrou que ele e a família escutaram muitas músicas de Meirinho."Esta é uma área de lazer fantástica, bem característica do interior, um espaço para a família. Agradeço por estas e outras ações realizadas pela Administração em vários bairros, que só contribuem para melhorar a nossa cidade", disse. O prefeito Thiago Silva também destacou outras ações realizadas pela sua administração em vários pontos da cidade, como iluminação pública, reforma e construção de escolas e praças. "São ações que valorizam os espaços públicos", destacou, citando ainda os R$ 18 milhões investidos em pavimentação desde o início de 2021. "São ações planejadas com foco na comunidade".

FESTIVAL - O prefeito anunciou ainda a realização de um Festival de Música Caipira Roberto e Meirinho.

Também participaram da inauguração os vereadores Adriano Vitor, Branco, Índio, Cleuza Barros, os secretários municipais Claudinei Arruda (Governo), Clarissa Quiararia (Turismo),Caio Piedade (Obras) e os coordenadores Rogério Bosqueiro (Meio Ambiente), Ivan Teixeira (Cultura), Adriana Amado (Projetos) e Valdemir Reinato (Serviços Rurais).

Após o descerramento da placa, vários cantores apresentaram sucessos de Meirinho. Os primeiros foram Roberto e Meirinho Filho. Larissa, neta de Meirinho, também cantou uma canção do avô. Houve ainda apresentação de Fernando Pavone, Vanilli Villi e Gabriel Allan.

Matheus Gasparim/Prefeitura de São Pedro

Inauguração foi marcada por emoção

Parabéns meu irmão que Deus abençoe grandemente sua vida que você continue sendo esse menino maravilhoso que você é te amo com carinho de sua irmã seu cunhado beijos de todas seus familiares

CHARQUEADA

Novo distrito industrial já começa a ser procurado por empresas

Com a compra de um novo terreno para a implantação de mais um distrito industrial na cidade, a Prefeitura de Charqueada já atrai novos investidores. Na tarde de terça-feira (28), o diretor Robson Veruti foi recebido pela equipe da prefeitura com a finalidade de conhecer o novo distrito industrial.

Veruti representa a indústria de capital indiano Wipro, a maior fabricante de cilindros hidráulicos de precisão do mundo. Ele foi recebido também pelo secretário de Obras, Marcelo Santos, pela assessora de Receita e Tributação, Amanda Crespin, pelo assessor de Desenvolvimento Econômico, Ewerton Clemente, e pelo engenheiro, Welliter.

Atualmente, a unidade da Wipro do Brasil está instalada em Piracicaba, onde opera desde 2012 com faturamento anual de aproximadamente R$ 36 milhões, gerando 300 empregos diretos. Veruti explicou que a empresa tem planos para construção de mais uma planta na região. Ele demonstrou interesse na área do distrito, principalmente pela localização estratégica.

Segundo o prefeito Rodrigo Arruda (DEM), o município não medirá esforços para trazer a empresa para Charqueada. "A instalação da nova empresa vai ao encontro da nova estratégia de desenvolvimento: ela é intensiva em tecnologia e tem força de trabalho ao mesmo tempo. Como nossa equipe já adiantou, avançamos bastante com o SENAI para formação da 1ª turma do curso de soldador e discutiremos a inclusão do curso de operador de CNC na programação, que são habilidades exigidas pela empresa que se pretende instalar em Charqueada", disse.

Diretor Robson Veruti foi recebido pela equipe da prefeitura para conhecer o novo distrito industrial

Fisioterapeuta
Caio Barbosa
Crefito – 3/3253-F
Whatsapp (19) 988813467 / (19) 998400078
INFORMAÇÕES SECRETÁRIO: (19) 997177386
ATENDIMENTO DOMICILIAR
Eletroterapia/ Ventosa Terapia / Massagens / Tendinites
Artrose / Dores articulares / Dores Musculares / Esporão de calcâneo / Síndrome do túnel do carpo / Tratamentos ortopédicos / Dores no joelho /dores no ombro / Bandagem Elástica/Fascite plantar/ AVC/Liberação miofascial/
AGENDE SUA AVALIAÇÃO
Levamos todos os equipamentos até sua residência

IAMSPE

Bebel continua a defender atendimento em todo Estado

A audiência pública, presidida pela própria deputada Professora Bebel, foi realizada na manhã de quinta (30), no auditório Paulo Kobayashi da Alesp

A deputada estadual Professora Bebel (PT) voltou a defender em audiência pública na Assembleia Legislativa do Estado de São Paulo que o Iamspe (Instituto de Assistência Médica ao Servidor Público Estadual), garanta tanto qualidade como atendimento ao funcionalismo e seus dependentes em todo Estado de São Paulo, como na cidade de Piracicaba onde o Instituto não conta com um hospital credenciado, apesar da clientela ser de mais de 30 mil vidas. A audiência pública, presidida pela própria deputada, foi realizada na manhã de última quinta (30), no auditório Paulo Kobayashi da Alesp, e promovida em parceria do seu mandato popular com a Comissão Consultiva Mista do IAMSPE e a Frente Parlamentar em Defesa do Iamspe.

Para que o funcionalismo tenha voz de fato na entidade, Bebel reforçou a necessidade de que todos os servidores públicos estaduais, da ativa e aposentados priorizem a luta pelos Conselhos de Administração e Fiscal paritários do Iamspe, pela qualidade e descentralização do atendimento para todas as regiões do estado.

Durante a audiência, em que servidores públicos também pediram o fim do confisco salarial sobre aposentados e pensionistas, foram relatados os problemas estruturais e de atendimento do Instituto e do Hospital do Servidor Público Estadual, a não renovação de convênios com clínicas, hospitais e laboratórios no interior e irregularidades decorrentes de privatizações e terceirizações, reforçando a necessidade da instalação da CPI do Iamspe, proposta da deputada Professora Bebel já protocolada na Alesp.

A deputada estadual Professora Bebel enfatiza que "o Iamspe é nosso e é sustentado pelas nossas contribuições. O Estado precisa cumprir a lei de destinar ao Instituto os mesmos 3% sobre a folha de pagamento com que nós, servidores, contribuímos. O IAMSPE é nosso. Quem sustenta tem que gerir", insiste.

Divulgação

A deputada estadual Professora Bebel preside a audiência pública em que defendeu a efetiva participação do funcionalismo no Iamspe

PATRULHA RURAL

Charqueada recebe viatura zero quilômetro

A Prefeitura de Charqueada recebeu esta semana uma nova viatura para a Patrulha Rural. O veículo vai intensificar a segurança no campo. A boa notícia foi dada pelo vice-prefeito Jonas Lanjoni Del Pino Júnior, que esteve na tarde de quarta-feira (29) em São Paulo, no Memorial da América Latina, participando de cerimônia que contou com o governador Rodrigo Garcia.

A camionete L200 faz parte do programa Rotas Rurais, da Secretaria de Agricultura e Abastecimento do Estado de São Paulo. O pedido de adesão ao programa partiu do prefeito Rodrigo Arruda (DEM) em reunião com o governador. Desde então, o município já preparava toda a parte burocrática para ser contemplado.

"Nem todos os municípios do estado de São Paulo conseguiram essa conquista devido ao fato de que somente o pedido não era suficiente. Foi necessário todo um trabalho técnico de alimentação de sistema e preenchimento de documentações, que muito sabiamente foi conduzido pela equipe da prefeitura. Sem todo esse trabalho não seria possível a conquista. Por isso, fica aqui meu agradecimento e reconhecimento a toda a equipe da prefeitura que arregaçou as mangas para fazer acontecer", disse o chefe do Executivo.

A viatura será destinada para a Guarda Civil Municipal (GCM) que deve implantar um plano ostensivo de patrulha rural, podendo assim aumentar a segurança no campo e auxiliar nas demandas do município.

Além da viatura, Charqueada já recebeu um novo veículo para a Defesa Civil, uma máquina pá-carregadeira, duas ambulâncias e um ônibus escolar, e ainda aguarda a entrega de uma van adaptada do programa Cidades Acessíveis, uma máquina retroescavadeira, um caminhão carroceria aberta, um caminhão- pipa, um triturador de galhos e um caminhão frigorífico.

Vice-prefeito Jonas Lanjoni Del Pino Júnior recebeu a viatura em São Paulo

Cleusa Barros e Celso Souza Barros

Mais um ano se passou , época de fotos preto e branco, mais de cinco décadas juntos, souberam enfrentar todos os problemas que a vida lhes deram e curtiram todas as alegrias com muito companheirismo e amor. Parabéns ao casal que Deus continue abençoando suas vidas.

Familiares e amigos

INVESTIMENTOS

Prefeito João Victor conquista quase R$ 2 milhões para Águas de São Pedro

Águas vive um ótimo momento de captação de recursos. Graças ao bom relacionamento com o governador Rodrigo Garcia

Em agenda na capital paulista nesta quarta-feira (29), o prefeito de Águas de São Pedro João Victor Barboza (Cidadania) trouxe mais R$ 1,9 milhão para investimentos na estância. O chefe do Executivo esteve acompanhado do secretário de Meio Ambiente e Serviços Urbanos, Anderson Cardoso.

Ao todo, Águas de São Pedro receberá R$ 1,901 milhão para três diferentes investimentos: o primeiro é um novo caminhão para coleta seletiva que já está sob posse do município no valor de R$ 301,9 mil. "Seguimos renovando nosso Frota Municipal e este caminhão vai auxiliar a pasta de Serviços Urbanos e ações como o catacacareco, por exemplo. E para que estas realizações se tornassem possível, é preciso citar a atenção especial que o governador Rodrigo Garcia tem tido com a nossa estância", lembrou o prefeito.

João Victor também informou sobre outras duas importantes conquistas: R$ 700 mil para custeio na área da saúde e outros R$ 900 mil para recapeamento da avenida Carlos Mauro e Patrício Miguel Carreta.

"Águas vive um ótimo momento de captação de recursos. Graças ao bom relacionamento com o governador Rodrigo Garcia, muita coisa tem sido feita. Não podemos depender apenas do orçamento municipal, que já é pequeno. É preciso buscar em São Paulo e até mesmo em Brasília novas fontes para que possamos avançar ainda mais. E esta parceria com o governo estadual tem tudo para se tornar cada vez mais forte", destacou o chefe do Executivo águapedrense.

Divulgação

Prefeito João Victor Barboza com a secretário Anderson Cardoso

MÚSICA

Águas promove Festival de Inverno com várias atrações

O Festival de Inverno de Águas de São Pedro, que acontece durante todo o mês de julho, promete agitar a estância. A programação, preparada para atender todos os gostos, terá shows e atrações do dia 1º ao dia 31. E uma das grandes expectativas é o show da banda CPM 22, que acontece já neste sábado (2), a partir das 22h, na Praça dos Rouxinóis. Na abertura do evento, na sexta (1º), as atrações começam a partir das 15h com evento circense da MalabaRindo, no Boulevard. Às 19h é a vez do Samba da Aninha e, às 21h, a animação é por conta da banda Beatles Abbey Road.

"Preparamos um megaevento que vai oferecer som de qualidade aos nossos moradores e turistas. Mas vale lembrar que o ambiente familiar e a descontração são nossos principais objetivos. Haverá reforço na parte da segurança e esperamos que todos possam curtir ao máximo a programação que está incrível", disse o prefeito João Victor Barboza.

Outra grande atração do Festival de Inverno está marcada para o dia 25 de julho, quando sobe ao palco a dupla Cézar & Paulinho, a partir das 21h, na Praça dos Rouxinóis. Você confere a programação completa nos cartazes da prefeitura e também nas redes sociais. Semana a semana, o município vai divulgar a agenda completa dos shows e atrações.