Piracicaba - Rio das Pedras
São Pedro - Águas de São Pedro
Mombuca - Saltinho - Anhembi
Charqueada - Laranjal Paulista
Jumirim - Cerquilho - Iracemápolis

A TRIBUNA
PIRACICABANA

atribuna@atribunapiracicabana.com.br
www.atribunapiracicabana.com.br
Tel: (19) 2105-8555
Diretor: Evaldo Vicente (19) 99787-0969

Sexta-feira, 8 de julho de 2022
Ano 48
nº 12.776
Filiado à Adjori-SP e Sindjori-SP
R$ 2,00

NOSSO JORNAL
O Distrito de Tupi completa este mês 100 anos. Nesse centenário, há muitos motivos para comemoração. E, para nós, é a circulação do Nosso Jornal que há 23 anos tem edição quinzenal para divulgar os bons acontecimentos da localidade, com a grandeza e fé do seu povo. Parabéns ao povo de Tupi e parabéns ao nosso parceiro de negócios, Juliano Boldrin Dechen.

ALESSANDRA - I
O líder do Movimento de Combate à Corrupção em Piracicaba (MCCP), Walter Koch, pede o "imediato afastamento" da Câmara da vereadora Alessandra Bellucci (Republicanos) por conta de condenação de acordo com os artigos 139 e 140 do Código Penal, que tratam de injúria e de difamação, em processo movido por sua irmã, Ana Paula Cavaggioni, e seu cunhado, Vinicius Cavaggioni.

ALESSANDRA – II
Na petição encaminhada ao promotor Luciano Coutinho, Koch argumenta que, de acordo com o artigo 15, inciso III, da Constituição Federal, "a condenação criminal transitada em julgado enseja a perda do cargo de vereador, independente de cominação na sentença, pois a suspensão dos direitos políticos nesse caso é automática, sendo desnecessária prévia liberação política".

ALESSANDRA - III
De acordo com queixa-crime, apresentada ao Ministério Público, o processo surgiu por conta "da forma injuriosa e difamatória" como a vereadora tratava a irmã quando trabalhavam juntas em um restaurante. Conforme a denúncia, as ofensas foram publicadas em perfil no Facebook e, na sentença, ficaram reconhecidos os crimes de injúria e difamação pela parlamentar.

CPP
A Diretoria Regional do CPP de Piracicaba realizará, dia 15/7, às 14h, Encontro Julino dos Professores Aposentados, na Sede Centro da entidade. O convite tem o valor de R$ 30,00 incluso quatro rodadas de bingo e mais lanche típico. Convites vendidos na secretaria. Informações: 3433-5106 | 3434-8732.

BRITO – I
Edvaldo Brito, presidente do Partido Avante em Piracicaba, reuniu cerca de 400 amigos na quarta-feira, 6, no Haras Piracicaba, quando recebeu o Título de Cidadão Piracicabano. Nascido em Riachão, no Estado de Sergipe, veio para Piracicaba na década de 1990, quando iniciou sua trajetória política e social.

BRITO – II
Emocionado e feliz, Brito compartilhou o título com familiares, com o vereador Gustavo Pompeo, autor da homenagem e a quem chamou de "filho" e "herdeiro político", homenageou também o prefeito Luciano Almeida (União Brasil), com depoimentos sobre o novo perfil da Administração Municipal – "mais ágil, mais profissional", no entender de Brito, especialmente na Educação e Saúde.

BRITO – III
O homenageado aplaudiu o prefeito pela conquista de novos investimentos para a cidade e anunciou – sem maiores detalhes – que "em breve a cidade terá investimento de cerca de R$ 5 bilhões de uma nova indústria", disse.

BRITO – IV
Igualmente feliz com o discurso emocionado de Brito, o prefeito Luciano Almeida ressaltou a colaboração do homenageado para as mudanças à frente da Administração Municipal nas várias secretarias e setores da cidade.

BRITO – V
Entre os agradecimentos que fez, Brito destacou um, em especial, ao secretário de Ação Cultural, Adolpho Queiroz, também presente no palco. Enalteceu seu trabalho no comando da Pasta e enfatizou, três vezes seguidas. "Esse é serio."

Semdettur inaugura novo espaço de atendimento no Centro Cívico

Novidades são o funcionamento do Sebrae Aqui junto ao Banco do Povo, além do Polo de Empregabilidade Inclusiva

A Secretaria de Desenvolvimento Econômico, Trabalho e Turismo (Semdettur) inaugura hoje, 8, a partir das 10h30, o seu novo espaço de atendimento no prédio do Centro Cívico. Os serviços oferecidos ficarão concentrados no Térreo 1, onde acontecerá o atendimento ao Microempreendedor Individual (MEI), Formalização de Ambulantes, Trailers e Food-Trucks, Qualificação Profissional, Centro de Apoio ao Trabalhador, Banco do Povo e Programa de Empregabilidade Inclusiva. No 5º andar do Centro Cívico, ficarão os setores de Turismo, Desenvolvimento Econômico e Administrativo. O atendimento ao público começa oficialmente na próxima segunda-feira, dia 11/07.

O secretário José Luiz Guidotti Júnior disse que uma das novidades será a disponibilização de uma agência do Sebrae Aqui junto ao Banco do Povo no Térreo 1. "Uma iniciativa estratégica, pois no Sebrae as pessoas poderão ter a indicação de como elaborar um plano de negócios, tendo no Banco do Povo acesso às melhores linhas de crédito do mercado", destacou.

Outro destaque fica por conta do Polo de Empregabilidade Inclusiva, criado com o intuito de fazer a intermediação da mão de obra de pessoas com deficiência.

Divulgação

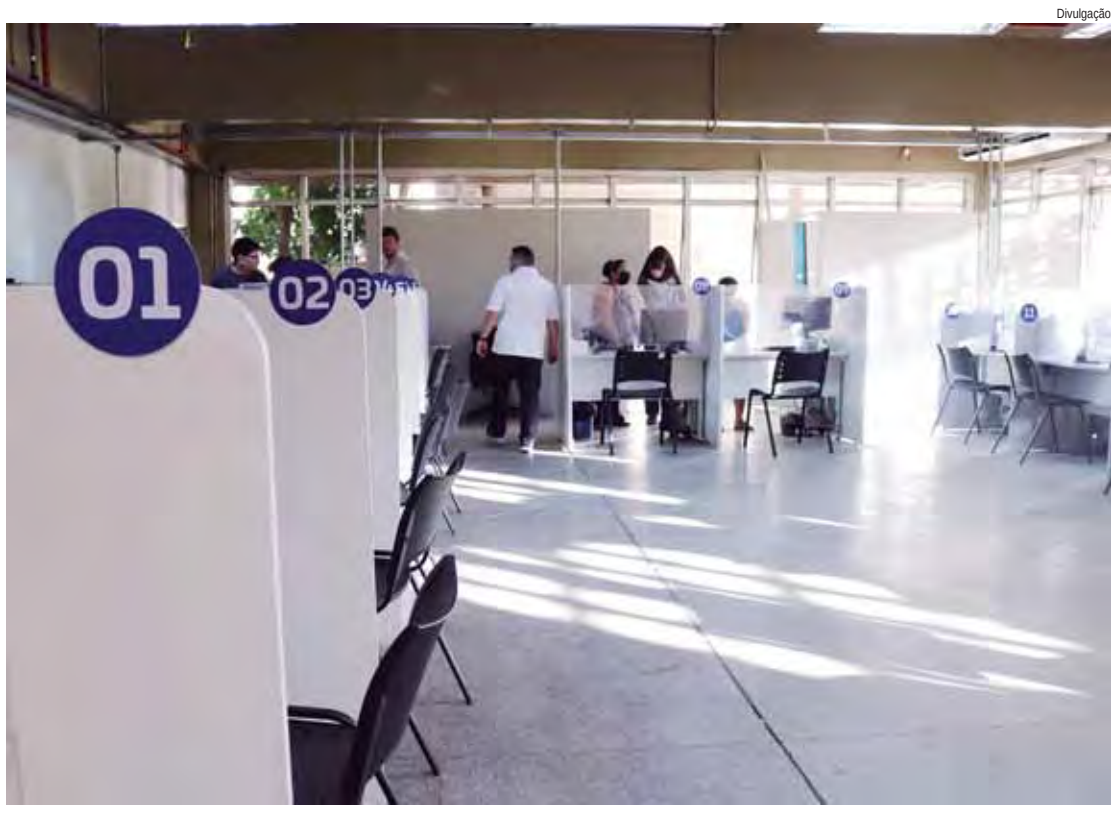

Semdettur está estruturada para atender até 100 pessoas por dia

QUINHENTAS PESSOAS POR DIA - José Luiz Guidotti Jr. disse ainda que a expectativa da Semdettur é atender pelo menos 500 pessoas por dia, sendo 400 de maneira online e 100 de maneira presencial. Ele comentou que a concentração em uma única praça de atendimento vai dar maior fluidez e conforto ao cidadão, que não precisará mais transitar entre as várias estruturas da Prefeitura na cidade.

"Todos os nossos 50 funcionários vão atender com o mesmo padrão de excelência que sempre caracterizou a nossa Pasta. Além disso, todos os setores estarão integrados e preparados para atender o cidadão, seja ele empreendedor seja ele trabalhador", frisou o secretário.

ATENDIMENTO - O Térreo 1 vai contar com nove guichês para atendimento ao Centro de Apoio ao Trabalhador (CAT), que também contará com duas salas de entrevista que reunirá eventualmente profissionais de Recursos Humanos (RH) e candidatos ao emprego. O setor de empreendedorismo vai contar com 5 guichês destinados à Economia Informal, Qualificação Profissional e Micro-empreendedor Individual (MEI).

Guilherme Leite

PRAÇA JOSÉ BONIFÁCIO

Solicitada por meio do requerimento 466/2022, de autoria do vereador Laércio Trevisan Jr. (PL), parlamentar que também presidiu o evento, a Câmara Municipal de Piracicaba realizou, quarta-feira, 6, audiência pública para discutir revitalização da Praça José Bonifácio. O evento teve participação de vereadores, representantes do Executivo municipal e de entidades da sociedade civil. **A5**

Isabela Borghese/CCS

GALERIAS DE ÁGUAS PLUVIAIS

A Secretaria Municipal de Obras (Semob) iniciou a execução de obras em galerias de águas pluviais nos bairros Jardim Santa Inês e Santa Terezinha. Além desses, os bairros São Jorge e Bairro Alto também vão receber os serviços, que iniciam nos próximos dias. Esse é um pacote de obras em galerias de águas pluviais que a Prefeitura executa com investimento de R$ 850 mil por meio de recursos do Finisa (Financiamento à Infraestrutura e ao Saneamento). A obra é feita pela empresa Amj Saneamento e Construção Civil e o investimento será de R$ 302.017,05. **A4**

OPINIÃO

Escravidão continuou pelo Século 20
- José Renato Nalini
A2

Vereadores e vereadoras, parabéns!
- Sergio Oliveira Moraes
A3

A queda de todas as bastilhas
- Paiva Netto
A2

Chega de mentir para a população
Nelinho Noronha
A3

Edição: 34 páginas (inclui Nosso Jornal)

A escravidão continuou pelo Século 20

José Renato Nalini

A crueldade é uma companheira recorrente do gênero humano. Ela é atemporal. Está no DNA da espécie que se considera a única efetivamente racional dentre os vivos. Não se pense que a escravidão acabou em 1888. Ela continuou e não se espante se ainda encontrarmos semelhantes vivendo na condição de escravos.

Uma série interessante na Netflix mostra que por exploração religiosa, líderes conseguem fanatizar seus fiéis em nossos dias. Isso chegou à polícia e à Justiça, porque o "chefe" abusou de menores e acabou cometendo crimes. Porém pode existir situação análoga em nossos dias. É preciso vigiar e estar atento: isso é provável que ocorra e perto de nós. É que todos estão muito interessados no próprio umbigo. Desconsiderar o outro abre espaço para deixá-lo vulnerável.

Vale a pena ler o livro "Entre Integralistas e Nazistas - Racismo, Educação e Autoritarismo no Sertão de São Paulo", escrito por Sidney Aguilar Filho. Ele relata o que aconteceu em Campina do Monte Alegre, no interior paulista. Os Rocha Miranda, família influente do Rio de Janeiro, aderiram ao integralismo, também admiradores de Hitler e de Mussolini.

Dezenas de garotos foram retirados de um orfanato. Tinham entre 9 e 12 anos. Trabalhavam na lavoura a troco de comida. Havia capangas e cães de guarda fiscalizando o trabalho. Havia castigos físicos - a palmatória - e podiam permanecer sem alimentação.

Apurou-se que dos cinquenta meninos levados para a vida de escravo, quarenta e oito eram negros

Sidney Aguiar ficou sabendo, por uma aluna sua, que na fazenda da família dela havia tijolos com o símbolo da suástica. Descobriu que a propriedade pertencera a Osvaldo Rocha Miranda e a seus irmãos, membros da Câmara dos Quarenta, um dos órgãos da Ação Integralista Brasileira.

Apurou-se que dos cinquenta meninos levados para a vida de escravo, quarenta e oito eram negros. Osvaldo tinha uma tática para escolher seus garotos. Lá no abrigo, lançava balas do alto e observava os que eram mais ágeis para apanhá-las. Apontava com uma vara os que deveriam ser levados para a fazenda.

Em 2015 ainda havia um deles vivo. Contou que não tinham nome, senão número. Ele era o 23. Acordavam às 5, tomavam banho em uma piscina e às 7 já estavam na roça. Almoçavam às 10, tinham duas horas de aula e voltavam para a labuta. Quando a fazenda foi desativada em 1943, poucos meninos conseguiram se adaptar à vida em sociedade. A maioria morreu jovem, sem família e com cicatrizes pelo corpo.

———

José Renato Nalini, reitor da Uniregistral, docente da Pós-graduação da Uninove, presidente da Academia Paulista de Letras (APL); foi presidente do Tribunal de Justiça do Estado de São Paulo

Viver para morrer aos 17 anos

Edson Rontani Jr.

- Tem saúde. É jovem. Não vai prá guerra? Volta prá casa e bota uma saia, seu maricas.

Isso ecoou na cabeça daquele jovem de 17 anos. Cronologicamente, estávamos em agosto de 1932. Ou seja, quase 90 anos atrás.

Ele remoeu por horas e pensou em seu papel na sociedade. A época era outra. A vida social não sofria interferência do rádio, da televisão e muito menos da internet. Era uma época em que a comunicação se dava através das conversas nos jardins, nas residências ou através do telégrafo. Bom, existiam ainda as cartas escritas em sua maioria à mão. Também tínhamos os jornais, verdadeiros porta-vozes da sociedade com seu elevado grau de confiabilidade. No entretenimento, teatro e cinema (este estava começando a falar...). Rádio local apenas um ano depois.

Retrocede! Voltemos ao jovem de 17 anos que não conseguia tirar de sua consciência que ser chamado de maricas era uma ofensa que mexia com sua virilidade. Ele que fora instrutor no Tiro de Guerra de Piracicaba e exímio nadador no Clube de Regatas. Chegou a participar de concursos tendo vencido um deles de mais "soberbo adolescente" de Piracicaba. O prêmio, me foi falado, que seria um carro. Algo ostentoso para a época. Se é verdade, não sei. Só sei que foi assim.

A consciência doía. Pegou uma troca de roupas e rumou para a Estação da Paulista, linha divisória do Centro para bairros que então se formavam desde a inauguração do terminal em 1922, como Paulista, Jaraguá, Paulicéia e outros. O objetivo era ir para São Paulo, Quitaúna talvez.

- Ahh, moleque safado ! – bradou Josué, seu pai. Foi a Paulista e trouxe o jovem de 17 anos puxado pela orelha. "Filho meu fica em casa, não coloca a vida em risco", teria dito.

Mas era um infortúnio ter de ouvir que deveria se vestir com saias ou ser zombado na rua. Já era meados de agosto de 1932 quando foge de novo de casa. Chega a São Paulo ! Parte para Silveiras. Envia uma carta para seus pais, Josué e Bianca, que atônitos não encontram solução a não ser orar para que ele seja protegido durante a Revolução Constitucionalista de 1932. Houve sim aceitação paterna pelo voluntariar do jovem. Mas foi uma aceitação dura, de amargar o coração.

A consciência doía. Pegou uma troca de roupas e rumou para a Estação da Paulista

Vivo e ativo aos 17 anos. Integrou o Batalhão de Funcionários Públicos. Pegou em armas. Lutou contra as forças federais. Passou maus bocados. Passou frio em pleno inverno paulista no alto das montanhas da divisa de São Paulo com Minas Gerais. Às três da madrugada, ao relento, os termômetros podiam chegar a quase zero grau. O jeito era esconder dos ventos cortantes nas trincheiras feitas para evitar o avanço das tropas do governo federal que pretendiam tomar São Paulo.

Mas, no meio da história havia uma missão. Tola, por sinal. Era preciso montar uma barraca. A mesma estava um tanto quanto distante, em outra trincheira. Eis que o jovem valente de 17 anos é acompanhando por três amigos de farda. Saem das trincheiras. Passam por um bambuzal. São vistos pela Polícia do Pernambuco fiéis às forças federais. Uma rajada de metralhadora é mirada contra o grupo. Eis que o jovem de 17 anos tomba. Uma bala lhe atinge parte da jugular. É levado para o Hospital do Sangue na cidade de Registro. O dia fatídico foi 28 de agosto de 1932. Acaba aí, a história que poderia ser próspera. Muito próspera. Morrer aos 17 anos. Concebido no dia de Natal, recebeu o nome em homenagem a data máxima da cristandade. Natal Meira Barros é um dos exemplos de piracicabanos que há 90 anos lutaram contra a ditadura de Getúlio Vargas e queriam democracia plena com a Constituição aprovada em 1934. Não viveu, como outros, para ver triunfar o ideal da Revolução Constitucionalista. Mas provou que não era maricas.

P.S.: Ao Roberto Crivellari que nos deixou recentemente e que, se aqui estivesse, me ligaria hoje para eu explicar mais detalhes sobre tudo isso que escrevi.

———

Edson Rontani Júnior, presidente da Instituto Histórico e Geográfico de Piracicaba e estudioso da Revolução de 1932

A queda de todas as bastilhas

Paiva Netto

Dia 14 de julho. Completam-se 233 anos da Queda da Bastilha, episódio que deflagrou a Revolução Francesa (infelizmente manchada pelo sangue dos guilhotinados), cujas origens remontam aos enciclopedistas, vanguardeiros do iluminismo. Relativo ao tema, selecionei apontamentos meus, ao longo do tempo, de palestras, programas de rádio, TV e de artigos publicados no Brasil e no exterior.

Não tenho pretensão de discutir aspectos históricos ? existem bons livros para isso ?, contudo extrair uma importante analogia sobre quanto ainda é forçoso trilhar a fim de que as populações da Terra deixem ruir de suas mentes e corações a pior de todas as bastilhas: a ignorância acerca da realidade gritante da vida após o fenômeno da morte. Fator decisivo para que a valorização do ser integral (corpo e Espírito) dite as regras dos governos das nações no terceiro milênio: Quando garoto, devia ter 9 para 10 anos, assisti com meu pai, Bruno Simões de Paiva (1911-2000), no Rio de Janeiro, a um filme sobre o 14 de julho.

Nos séculos 17 e 18, o absolutismo monárquico atingira intensa projeção. Como geralmente acontece nas relações cotidianas, se afastadas do respeito ao Espírito Eterno do ser humano, houve por parte da monarquia francesa um descaso tremendo com as necessidades básicas do seu povo, cuja expressão mais grotesca seria a frase atribuída a rainha Maria Antonieta (1755-1793). Ao ser informada por um dos cortesões de que o barulho que a importunava vinha das massas famintas clamando por pão, teria ela debochado: "Por que não comem brioche?"

Tal contingência desumana tinha de desmoronar por força do curso inexorável da História. A população de Paris, em 14 de julho de 1789, desesperada, marchou contra a prisão, símbolo da tirania de que desejava livrar-se.

ABRIR CAMINHOS - No filme de que lhes falei há uma cena impressionante. Ela representa as pessoas que não temem abrir caminhos: o povo estava de um lado e aqueles que protegiam a Bastilha, do outro. Entretanto, os que ameaçavam invadi-la, com temor, não avançavam. De repente, um homem destacou-se do meio daquela multidão e atravessou a ponte que cobria o fosso, sendo abatido por uma descarga de tiros. Esse ato de coragem fez com que os demais o imitassem e, assim, conseguissem entrar na fortaleza. Parece perspectiva romântica de um momento trágico, porém retrata de modo irretocável uma verdade: há sempre alguém que se sacrifica pela mudança substancial do status quo. Não é preciso levar bala para que as transformações ocorram. Há outros choques que ferem mais os vanguardeiros, a exemplo da incompreensão, da inveja, do preconceito, da perseguição e do boicote.

Hoje se faz necessário pôr abaixo as bastilhas invisíveis, todavia, de consequências bem palpáveis

Na sequência do longa-metragem, observamos a tomada da prisão, destruída de cima a baixo.

Existem aqueles que, tentando minimizar o fato histórico, apresentam uma argumentação frugal de que o famoso cárcere não mais tinha relevância naquele período, pois apenas uns poucos presos lá se encontravam.

Ora, o que o povo demoliu não só foi a construção de pedra; no entanto, o mais expressivo emblema, para ele, do absolutismo dinástico!

E a palavra dinastia pode, por extensão, significar muita coisa, uma vez que funciona tanto no feudalismo quanto na burguesia, no capitalismo e no próprio comunismo. Dinastia não implica somente a sucessão por sangue. Existe uma pior: a da ambição desmedida que arrasa o ser vivente, sob qualquer regime.

UMA NOVA CIVILIZAÇÃO - Hoje se faz necessário pôr abaixo as bastilhas invisíveis, todavia de consequências bem palpáveis: espirituais, morais, psicológicas, do sentimento.

Façamos florescer uma civilização nova a partir da postura espiritual e mental elevada de cada criatura. Já dizia um filósofo: "A fronteira mais difícil a ser ultrapassada é a do cérebro humano".

O homem foi à Lua, observou com seus equipamentos os confins do Universo em que habita, mas ainda não conhece a si mesmo. E descobrir os potenciais que cada um possui para o bem de si próprio e da coletividade é providência certa na construção "do Novo Céu e da Nova Terra", anunciados por Jesus em Seu Apocalipse (21:1 a 8).

O Templo da Boa Vontade - aclamado pelo povo como uma das Sete Maravilhas de Brasília/DF, Brasil, e que, segundo dados oficiais da Secretaria de Turismo do Distrito Federal (Setur-DF), é o monumento mais visitado da capital do país - convida as criaturas a essa epopeia de empreender uma viagem ao seu próprio interior. Feito isso, sair até mesmo da Via Láctea será facílimo: desde que descubramos o âmago celeste de nosso ser, pois, na verdade, para o Espírito, o espaço não existe.

Assegurou Jesus: "Tudo é possível àquele que crê" (Evangelho, segundo Marcos, 9:23).

———

José de Paiva Netto, jornalista, radialista e escritor; paivanetto@lbv.org.br — www.boavontade.com

Interdito Proibitório Legislativo: "aberratio finis legis"

José Omsir Bertazzoni

Vivemos a tragicomédia do poder supremo, do interdito proibitório e das sanções penais aos piracicabanos que contestarem os vereadores na "Casa do Povo". Do bate-papo do qual talvez sejamos privados, pela forma sórdida de se apresentar e aprovar um projeto punitivo, cerceativo e ameaçador, contrário à voz do povo, na calada da madrugada. Foi abortado, é verdade - por enquanto, se a sociedade não se movimentar -, mas isso com certeza voltará.

O mérito do saber democrático ficou por conta de um único vereador, Pedro Motoitiro Kawai, que, hostilizado por seus pares (?), pediu adiamento ao Projeto Legislativo 08/22, inconstitucional e antidemocrático, com outros mais que votaram favoráveis ao adiamento, alguns sobre a pressão de um certo vereador embebecido pelo poder.

As normas deste Projeto "Cale-se" são absurdamente inconstitucionais, senão vejamos:

Art. 1º - Fica criado mais um artigo na Resolução nº 16, de 19 de novembro de 1993, o 31-A, com a seguinte redação:

"Art. 31-A. O cidadão que cometer, no recinto interno ou externo da Câmara, o qual compreende a frente, as laterais, o calçamento ao entorno do prédio principal e do prédio anexo e o estacionamento, excesso, ameaça ou ofensa contra os Vereadores ou Servidores, devidamente comprovado, será reprimido, devendo a Mesa Diretora tomar as providências cabíveis, propondo todas as medidas que julgar necessárias aos interesses da Câmara, principalmente no que tange a segurança e bem-estar do público interno e externo, bem como, impugnar as que pareçam contrárias ao interesse público.

Parágrafo único. Quando o cidadão cometer, reiteradamente, excesso, ameaça ou ofensa contra os Vereadores ou Servidores, a Mesa Diretora analisará os fatos ocorridos e tomará as seguintes providências, conforme sua gravidade:

I - Advertência pessoal;

II - Advertência em Plenário;

III - Suspender o livre acesso do cidadão ao Plenário e às demais dependências da Câmara, sendo que, sua entrada deverá ser feita somente com autorização do Presidente da Mesa Diretora;

IV - Suspender o direito do cidadão, por prazo determinado, em utilizar a Tribuna Popular."

Trata-se de penalidades inadmissíveis em nosso direito, cujos preceitos seguem o ordenamento jurídico das convenções internacionais de liberdade de expressão e das competências constitucionais para estabelecer pena, punição ou repressão. Pelo visto, por enquanto.

Foi crise ameaçada, evocada, esperada (para o reinício do recesso legislativo), mas que, no entanto, não chegou à sua finalidade de usar o Regimento Interno da Câmara de Vereadores para transformá-lo em um estatuto de "clube social", onde se estabelecem punições aos sócios opositores das gestões "empoderadas". Agora - não quero entrar nos méritos do último amarelado da versão anti-intelectual do projeto - vamos para o âmbito jurídico.

Avocando para si o direito de estabelecer penalidades, punições contra cidadãos que se desalinham aos pensamentos dos vereadores, em desrespeito às normas constitucionais da ampla defesa, do contraditório e da legitimidade absoluta garantida ao Poder Executivo ao estabelecimento de sanções penais em todos os âmbitos; vedados aos Municípios e Estados legislar sobre a matéria salvo nos termos que esclareceremos alhures.

Consoante ao ensinamento do professor Luiz Flávio Gomes, somente o Estado está autorizado a legislar sobre Direito Penal. Ele é o único titular do "ius puniendi", logo, cabe a ele a produção material do Direito Penal Objetivo (ou seja, cabe ao Estado a criação das normas que compõem o ordenamento jurídico-penal).

Ressalte-se que a distribuição da competência legislativa vem descrita na Carta Política que, em seu art. 22, I, determina competir, privativamente, à União legislar sobre Direito Penal. Entretanto, a lei complementar federal pode autorizar os Estados-membros a legislarem sobre Direito Penal, contudo, somente em questões específicas de interesse local (§único, do art. 22 da CRFB/88).

Sublinhe-se: questões específicas, podendo ser algo como uma regra penal sobre trânsito em uma determinada localidade ou sobre meio ambiente em uma região. Logo, nenhum Estado está autorizado a legislar sobre temas fundamentais do Direito Penal (sobre princípio da legalidade, sobre as causas de exclusão da antijuridicidade, sobre a configuração do delito).

Mas não, Senhores Vereadores: não rasguem nossa Constituição

Tem-se o garantismo como um sistema que limita, entre o constrangimento e a evidência, tendo em vista quando o caso é submetido ao processo, com suas devidas etapas, investigação, acusação, defesa e decisão. Tem o objetivo de evitar juízos imediatos, realizados ainda no calor da emoção. (Lopes Junior, Aury). Portanto, a trajetória histórica sobre punição estatal ao descumprimento de normas remonta ao passado até chegar à ideia da Teoria do Garantismo.

"Garantismo" designa um modelo normativo de direito. Precisamente no que diz respeito ao direito penal, o modelo de "estrita legalidade", próprio do Estado de Direito que, sob o plano epistemológico, caracteriza-se como um sistema cognitivo ou de poder mínimo e, sob o plano político, caracteriza-se como uma técnica de tutela idônea para minimizar a violência e maximizar a liberdade.

Outro significado trazido pelo professor italiano Luigi Ferrajoli, principal responsável pelo desenvolvimento da teoria do garantismo penal, reflete sob a ótica da teoria do direito e crítica ao direito, vejamos: "garantismo" designa uma teoria jurídica da "validade" e da "efetividade" como categorias distintas não só entre si, mas, também, pela "existência" ou "vigor" das normas. Neste sentido, a palavra garantismo exprime uma abordagem teórica que mantém separados o "ser" e o "dever ser" no direito; aliás, põe como questão teórica central a divergência existente, nos ordenamentos complexos, entre modelos normativos (tendentemente garantistas) e práticas operacionais (tendente antigarantistas), interpretando tal divergência como a antinomia - dentro de certos limites fisiológica e fora destes patológica - que subsiste entre a validade (e não efetividade) dos primeiros e a efetividade (e invalidade) das segundas.

"Garantismo" designa uma filosófica política que requer do direito e do Estado o ônus da justificação externa com base nos bens e nos interesses dos quais a tutela ou a garantia constituem a finalidade. Neste último sentido, o garantismo pressupõe a doutrina laica da separação entre direito e moral, entre validade e justiça, entre ponto de vista interno e ponto de vista externo na valoração do ordenamento, ou mesmo entre o "ser" e o "dever ser" do direito.

Na visão do professor Aury Lopes Jr. (Graduado em Direito pela Fundação Universidade Federal do Rio Grande, Especialista em Direito em e Doutor em Direito Processual Penal pela Universidad Complutense de Madrid): "Deve ser entendido o garantismo como um sistema que limita, entre o constrangimento e a evidência, tendo em vista que quando o caso é submetido ao processo, com suas devidas etapas, investigação, acusação, defesa e decisão. Tem o objetivo de evitar juízos imediatos, realizados ainda no calor da emoção".

Mas não, Senhores Vereadores: não rasguem nossa Constituição. Se querem respeito, deem-se ao respeito e respeitem as visões diferentes; por mais impactantes que sejam, são vozes do povo e os Senhores são eleitos para representar esse povo. Por um senso de responsabilidade, vocês querem (por motivos de vaidades de poucos vereadores, três para dizer a verdade) trazer o "interdito proibitório legislativo para uma nova e absurda cultura jurídica do impossível".

Respeito, Senhores integrantes da Mesa Diretora do Legislativo Piracicabano, trata-se de uma via de mão dupla, "conditio sine qua non". Está mais que na hora do fisiologismo e da ideologização do absurdo serem expulsos desta Casa - em proteção ao Estado Democrático de Direito, que é nossa missão maior defender.

———

José Omsir Bertazzoni, jornalista, advogado

A TRIBUNA
PIRACICABANA
Data da fundação: 01 de agosto de 1.974
(diário matutino - circulação de terça-feira a domingo)
Fundador e diretor: Evaldo Vicente

COMERCIALIZAÇÃO: Gerente: Sidnei Borges
SB – Jornais Regionais – EIRELI - 27.859.199/0001-64
Rua Madre Cecilia, 1770 - Piracicaba/SP - CEP 13.400-490
- Tel (19) 2105-8555

IMPRESSÃO: Jornais TRP Ltda, rua Luiz Gama, 144 – CEP 13.424-570
Jardim Caxambu - Piracicaba-SP, tel 3411-3309

ASSINE E ANUNCIE: 2105-8555

ALVO com Edirley Rodrigues
BLOG TODOS OS DIAS
WWW.EDIRLEYRODRIGUES.COM.BR

LEIS SEM SENTIDO OU INÚTEIS

Quando se cobra punição no Brasil visando coibir absurdos, costuma-se dizer que existe a lei, mas não se respeita ou cumpre. Que tal argumentar que as usam de acordo com interesses ou momentos? Campanha antecipada por parte de pré-candidatos (outra bobagem) é proibida, mas todos fazem. E, daí? O TER negou registro de candidatura a Sérgio Moro em São Paulo por não ter domicilio eleitoral. Não basta ser brasileiro? Na sua essência, o que muda? São deliberações esdruxulas, aplicadas (talvez interpretações criadas ou inventadas) somente para satisfazerem propósitos. Aliás, bela dúvida ou mistério: o que fazer quando não se cumpre leis ou a Constituição?

PONTO FINAL

Expectativas nos meios jurídicos e políticos. Dia 16 de agosto, o ministro Alexandre de Moraes assumirá a presidência do TSE e, em setembro, ministra Rosa Weber passará a comandar o STF. Com perfis diferentes, teremos mudanças de hábitos ou procedimentos?

Engenho Central

AHSP e Semac discutem destino adequado para acervo histórico

São 1.900 caixas com vários tipos de documentos, fotos, registros antigos de ex-funcionários, plantas, projetos arquitetônicos, livros, entre outros

Divulgação

Thiago L. Nicodemo, Amanda W. Caporrino, Prof. Adolpho Queiróz, Haike R. Kleber da Silva e Rodrigo Garcia

O secretário da Ação Cultural, Adolpho Queiroz, recebeu na manhã de terça-feira, 5, representantes do Arquivo Histórico do Estado de São Paulo (AHSP), com o intuito de decidir o destino para o acervo cultural do Engenho Central, fundado em 1881, e do bairro Monte Alegre, que data do século 19.

Ao todo são 1.900 caixas com vários tipos de documentos, fotos, registros antigos de ex-funcionários, plantas, projetos arquitetônicos, livros, entre outros importantes manuscritos que atualmente estão guardados nos Barracões 5 e 9 - sendo 1.600 e 300 certidões respectivamente, que testemunham e perpetuam a história de Piracicaba - oriundos do Engenho Central e da Usina Monte Alegre, que hoje comporta a empresa Oji Papeis.

De acordo com Queiroz, essa discussão é muito importante porque o valor desse acervo é inestimável para a história cultural de Piracicaba. "Ao mesmo tempo que queremos deixar esse material exposto, tanto para pesquisas como para conhecimento da população piracicabana, precisamos cuidar para que esse acervo fique em um lugar seguro e propício, preservando a integridade física de toda a documentação", afirma.

Durante a reunião, o AHSP cogitou a possibilidade de o acervo ser transferido para São Paulo. Mas, segundo Adolpho Queiroz, esse material completa a história piracicabana e pertence à cidade. "Houve proposta para que formulemos um termo de cooperação entre a Semac e a Secretaria de Cultura e Economia Criativa de São Paulo para que esse material tenha uma melhor organização e destino. Já temos colaboradores para trabalhos de higienização, catalogação e restauração, bem como do Arquivo Histórico da Esalq, e do Centro de Memória da Unicamp. Contudo, precisamos de mais parceiros para viabilizar este processo", conclui.

Participaram do encontro Thiago Nicodemo, coordenador do Arquivo Público do Estado de São Paulo, Rodrigo Garcia, diretor no Arquivo Público do Estado de São Paulo, Haike Kleber da Silva e Amanda Caporrino, diretora e historiadora do GEI-UPPH/Secretaria de Cultura e Economia Mista do Estado de São Paulo, respectivamente.

HISTÓRICO – O bairro Monte Alegre surgiu no século 19, com a chegada dos imigrantes italianos para trabalhar na Usina de Cana-de-Açúcar. Mais tarde, em 1910, a Usina foi adquirida por Pedro Morganti, que construiu uma colônia, às margens do rio Piracicaba, e que serviu de moradia para os 1.700 moradores da época. O local possuía médicos, farmácia, escola, mercearia, armazém, padaria, cinema, biblioteca, clube de futebol e a Capela de São Pedro, construída em 1930, nos moldes da Igreja Bozzano, para que os moradores se sentissem próximos de sua terra natal e de sua fé. Atualmente, o bairro vem se transformando em centro cultural e gastronômico.

Já o Engenho Central, com 141 anos de idade, é um dos mais belos cenários arquitetônicos do Estado de São Paulo e do Brasil. Também é um significativo sítio histórico da evolução urbana de Piracicaba. Um patrimônio devidamente tombado em âmbito municipal (Codepac), estadual (Condephaat) e em processo de tombamento nacional pelo IPHAN.

Encravado dentro de um parque com mais de 85 mil m², à margem direita do rio que dá nome à cidade, seu conjunto de imponentes edificações datadas dos séculos 19 e 20 que um dia abrigaram moendas, caldeiras e armazéns para a produção e estocagem de açúcar e álcool.

O Engenho Central tornou-se um importante complexo artístico-cultural, que recebe anualmente importantes eventos como o Salão Internacional de Humor de Piracicaba. Desde março de 2012 passou a abrigar também o Teatro Municipal Erotides de Campos, (Teatro do Engenho) dotado de estrutura cênica de primeiríssima qualidade.

Revolução de 32

Banda da Guarda Civil participará de programação cívica no feriado

Divulgação

Banda abrilhantou todas as formaturas do GCEP realizadas

A Banda José Romário de Oliveira França, da Guarda Civil, se apresentará no sábado, 9, às 11h, na Praça José Bonifácio, durante evento cívico alusivo à Revolução Constitucionalista de 32, comemorado nesse dia e feriado estadual.

A programação que marca o dia também conta com abertura de exposição sobre os 90 anos da Revolução no Museu Histórico e Pedagógico Prudente de Moraes, às 10h; tributo aos ex-combatentes e atuantes no conflito, com saída do Museu Prudente de Moraes e chegada ao Monumento ao Soldado Constitucionalista, além de homenagem ao aniversário de 90 anos da Revolução, feita por autoridades civis e militares na Praça.

BANDA - Criada há 20 anos, a Banda José Romário de Oliveira França se apresenta em eventos cívicos do município, em programas da Guarda Civil, como as formaturas do Guarda Civil Educação é Prevenção, além de comemoração de aniversários, como o centenário da Estação da Paulista. O conjunto também se apresenta em outros locais, mediante solicitação para o comando da Guarda Civil para apresentação. Este ano já se apresentaram por duas vezes aos moradores do Lar Betel.

Para ensaio e ampliação do repertório, os integrantes, que são guardas-civis ativos e aposentados, se reúnem todas as quartas-feiras à tarde no Tiro de Guerra.

As rotulações "jacobinos e os gerundinos"

Antonio Lara

Da Revolução Francesa herdamos às designações "esquerda/direita". Estas denominações se prestavam para determinar os lados em que os jacobinos e os gerundinos tomavam seus assentos na assembleia constituinte que promoveu a referida revolução.

Tidos como moderados e conciliadores, os gerundinos ocupavam as cadeiras que ficavam à direita da assembleia, e os jacobinos, bem mais exaltados e radicais, sentavam-se a esquerda. Esta dualidade espalhou-se em todo o mundo, particularmente, nos seus respectivos sistemas políticos. Esta divisão acentuou-se no tempo da chamada guerra fria, quando os EUA, tido como direitistas e a então URSS, como esquerdistas, chegaram a ameaçar com uma terceira guerra mundial.

Aqui no nosso país, em razão da frouxidão da nossa legislação eleitoral e para acomodar os mais diversos interesses, tanto a nossa direita quanto a nossa esquerda não apenas se estabeleceram como se fragmentaram. A partir de então, cada fragmento constitui-se num partido político e passaram a se autodominar: extremas direita, direita, centro-direita, centro, esquerda, centro esquerda, e extrema esquerda.

Disto tem resultado, em nossas Casas Parlamentares, representantes de dezenas de partidos. A nossa Câmara dos Deputados, os seus 513 integrantes advêm de 25 partidos políticos distintos. Assim sendo, seja que for o presidente da Republica e a que partido pertencer, para formar sua indispensável base de sustentação política, só lhes resta fazer o que vem sendo feito desde a primeira eleição após a nossa redemocratização: partir para as negociatas, ou seja, para o chamado toma- lá- da cá.

Nas eleições que se aproximam, urge que os nossos eleitores não se atenham nenhuma das denominações acima e votem nos candidatos que sua consciência recomendar. Esqueça às denominações: esquerda e direita e vote direito, ou mais precisamente, nos candidatos que lhes inspire o maior grau de confiança, afinal de contas, como todos não são iguais, nem em honradez e nem em competência, ainda que o eleitor possa se valer do direito de não votar, jamais poderá abdicar do dever de votar.

Tanto a nossa direita quanto a nossa esquerda não apenas se estabeleceram como se fragmentaram

A criminalização da nossa atividade desserve a nossa democracia e só empobrece a nossa Republica. Portanto, ao invés de criminalizá-la, precisamente melhorá-la, e esta melhora depende fundamentalmente do voto popular. Em qualquer democracia, e a nossa em particular, precisa de radicais mudanças na nossa legislação eleitoral e, sobretudo, do comportamento dos nossos eleitores.

Estamos há menos de 90 dias para escolhermos os nossos representantes políticos e há tempo para que os nossos eleitores faças as melhores escolhas. A hora esta chegando para eliminar os cupins políticos...

Antônio Lara, articulista. E-mail: alprocol_harum@hotmail.com.

Chega de mentir para a população

Nelinho Noronha

Como vereador da cidade de Águas de São Pedro, me sinto no dever e obrigação de combater mentiras e tentativas de iludir a população. Acabamos de ver pela imprensa notícias dando conta de que o deputado estadual Roberto Morais (Cidadania) estava requerendo junto ao governador do Estado de São Paulo, Rodrigo Garcia, que intercedesse junto à Concessionária Eixo para que fosse revogado o reajuste de 12,7% nas tarifas de pedágios na SP-304, entre Piracicaba a Águas de São Pedro e entre São Pedro e Santa Maria da Serra, assim como na SP-308, entre Piracicaba e Charqueada.

Quem viu a notícia até pode louvar a iniciativa do deputado. No entanto, é necessário lembrar de como se deu a concessão destas rodovias pelo governo estadual e quem se posicionou contrário. Lógico que o pedido do deputado não teria sucesso, até porque quando se concede uma rodovia, o governo estadual deixa de ter controle sobre elas e, certamente, há no contrato termos de reajustes das tarifas, que é praticado sem nenhuma piedade. Uma vergonha!

Portanto, a notícia dada nesta semana de que o reajuste será mantido já era esperada e a certeza como a de que todo leite derramado não tem mais como ser recolhido. Oras, o deputado Roberto Morais, mais uma vez, tentou enganar a nossa população e isso me fez reviver toda história de instalação dos pedágios nessas rodovias.

É importante lembrar que

Prefeitos nada fizeram; ao contrário, se calaram

em meados de 2018, a então candidata a deputada estadual Professor Bebel alertou que o governo do Estado de São Paulo tinha estudos para privatizar essas rodovias e que havia a necessidade de a sociedade fazer um movimento contrário.

Naquela época, aliado do governo do Estado, o deputado Roberto Morais ao invés de se juntar no movimento, preferiu tentar desmentir a Professora Bebel, tentando enganar a população. Chegou a gravar um vídeo, ao lado do então governador Márcio França, que não tinha cabimento a notícia de que as rodovias seriam concedidas e que seriam colocados pedágios, penalizando a população que por ela transita assim como encarecendo produtos que por ela circulam, enfim encarecendo a vida do trabalhador. Passada as eleições, as rodovias foram concedidas e os pedágios instalados, apesar do apelo de boa parte da população, luta que teve a efetiva participação da deputada Bebel, única liderança da nossa região a se posicionar contrária.

É importante dizer que tanto o prefeito de Piracicaba, à época, Barjas Negri, assim como o de São Pedro, Helinho Zanatta; o de Charqueada, Romeu Verdi, e o de Águas de São Pedro, Paulo Barboza, nada fizeram. Pelo contrário, se calaram. Hoje, também fazem de conta que nada aconteceu, mas a população sabe quem está do seu lado. Vamos parar de enganar a população.

Nelinho Noronha, vereador de Águas de São Pedro pelo PT

Vereadores e vereadoras, parabéns!

Sergio O. Moraes

Obrigado e parabéns aos vereadores e vereadoras de nossa Câmara Municipal que em sua 29ª. Reunião Ordinária (ocorrida em 30/06) votaram contra o Projeto de Decreto Legislativo (P.D.L.) 08/22, que propunha a "Medalha de Mérito Estudantil Professor Olavo de Carvalho". Aliás, prefiro chamar não de "votos contrários" ao P.D.L. 08/22, mas de votos pelos jovens, por sua formação.

Obrigado e parabéns por – pensando nos jovens da nossa cidade, em seus pais e professores – não permitirem que alguém que sequer concluiu o ginásio (e abandonou os estudos por opção) e que não permitiu que os filhos estudassem, servisse de (mau) exemplo aos nossos jovens. Nosso agradecimento, senhoras e senhores, por não permitirem que numa cidade que acolheu e acolhe Luiz de Queiroz – e sua ESALQ, Sud Mennucci e seu "SUD", Martha Watts e seu Colégio Piracicabano entre outros e outras figuras ilustres fossem preteridos esses e essas pelo mau exemplo, pela negação do presente e passado da nossa cidade – que já foi chamada de Ateneu Paulista.

Agradecimento e parabéns por nos mostrarem que a Educação, talvez a mãe de todos os nossos problemas, é apartidária (!) e vai muito além de nossas diferenças pessoais, políticas ou ideológicas. Por mostrarem que a formação das nossas crianças e jovens está acima de nossa pequenez e que não se pode errar com ela. Mas o alcance da coerência dos votos das senhoras e senhores é muito maior, vai além dos bancos das salas de aula, isto é, além de evitar o mau exemplo nos estudos, atingiu aspectos muito amplos da educação e saúde. Explico.

Vereadoras e Vereadores, um número muito significativo de pessoas chamou-me a atenção para o

Parabéns por nos mostrarem que a Educação (...) é apartidária

péssimo habito do senhor Olavo de exibir-se fumando e, pior, negar o dano à saúde, fazendo apologia ao tabagismo. Então, ao evitarem que alguém que não só se exibia fumando, mas negava (!) o dano do vício, fosse homenageado, deus-se unanimidade nos agradecimentos e parabéns à coerência dos senhores e senhoras. Afinal, como seria possível que a mesma Casa de Leis e na mesma Sessão (!) colocasse lado a lado reconhecimentos e homenagens a pessoas que defendem a vida saudável, que direta ou indiretamente combatemo vício do tabagismo, com um defensor do mesmo vício? Impensável em qualquer tempo, ainda mais na mesma Sessão.

(Lembremos das aprovações ao P.D.L. 07/22: "Medalha Dr. Marcus Vinicius Ferraz de Arruda", falecido Cardiologista do Hospital dos Fornecedores de Cana; Moção de Aplausos 124/22 à Médica Cardiologista Juliana Barbosa Previtalli, criadora do projeto "Paradas do Sucesso"; Moção de Aplausos 116/22 ao "Programa Guarda Civil Educação é Prevenção"; Moção de Aplausos 117/22 ao Atleta Neto Gonçalves.).

Senhoras e Senhores, o voto contra o P.D.L. 08/22 foi a demonstração clara de que os senhores e as senhoras apoiam de fato, e não só no papel, os, as, todos e todas que lutam contra o vício do tabagismo em nossa cidade(o "Paradas do Sucesso" é o exemplo mais significativo!). Foi um voto pelos jovens e por todos nós. E, ao não equipararem o senhor Olavo a Luiz de Queiroz em uma mesma Medalha de Mérito Estudantil (uma para graduando e pós-graduando, outra para o Ensino Médio) como se tivessem a mesma história de vida, selaram a coerência na 29ª. Reunião Ordinária de 2022.

Sergio Oliveira Moraes, professor aposentado ESALQ/USP

INVESTIMENTO

Prefeitura inicia contratação de 74 profissionais para a Saúde

Profissionais foram habilitados pelo concurso 01/2022; candidatos com disponibilidade para início imediato assumem já a partir do dia 1º/08

A Prefeitura de Piracicaba, por meio de publicação no Diário Oficial e no site www.piracicaba.sp.gov.br, iniciou no dia 1º/07, a convocação de 74 profissionais da área da saúde, aprovados no concurso nº 01/2022, realizado pela Secretaria Municipal de Saúde e pela Secretaria Municipal de Administração (Semad). Hoje, quinta-feira, 07/07, os profissionais começaram a apresentar sua documentação e a fazer exames admissionais para atuar em 14 áreas distintas do SUS (Sistema Único de Saúde). Os candidatos com disponibilidade para início imediato assumem suas funções já a partir do dia 1º/08.

De acordo com o secretário de Saúde, Filemon Silvano, a Prefeitura enfrenta problemas com a falta de profissionais, mas tem trabalhado muito para suprir essa necessidade e garantir o funcionamento das unidades de saúde da rede municipal em todas as áreas: básica, secundária, especialidades e de urgência e emergência.

"Assim como outras pastas da Prefeitura, a Saúde sofreu muito com a falta de profissionais em razão da Lei Federal 173/2020, que vedava a realização de concurso e a contratação de novos servidores. Chamamos profissionais que estavam aprovados em concursos vigentes, porém, somente pudemos repor as peças, não conseguimos aumentar o número de profissionais. É importante reforçar que nós assumimos a Secretaria em 2021 com um déficit de mais de 100 profissionais da saúde", afirmou Silvano.

Os 74 profissionais são para o cargo de almoxarife (2), auxiliar de enfermagem PSF (13), maqueiro (3), enfermeiro nível superior (7), farmacêutico (4) e, na área médica, cardiologia (3), clínico geral (19), endocrinologista (1), ginecologista (5), neurocirurgião (2), pediatra (2), patologista (1), médico de PSF 20h (5) e para médico PSF 40h (7).

EM BUSCA – De acordo com o Núcleo de Apoio Administrativo (NAA) da Secretaria de Saúde, mesmo com a convocação desses profissionais, ainda há déficit. Somente na área médica dos cargos existentes nesse concurso, por exemplo, há a necessidade de contratação de 86 profissionais e apenas 53 estão aptos a assumir essas vagas. Ou seja, se todos os aprovados assumirem a vaga ainda faltam 33 cargos na área médica a serem preenchidos. "No caso dos médicos de PSF 40h temos 20 vagas em aberto e apenas sete candidatos habilitados, mesma situação no caso de médico PSF 20h, onde temos 14 vagas em aberto e cinco candidatos que passaram na prova. Mesmo convocando todos os habilitados ainda não conseguiremos completar o quadro de servidores para atender de forma plena todas as unidades de saúde", lembrou o secretário Filemon Silvano.

A procura pelo concurso ficou abaixo da expectativa da Secretaria, tendo em vista que a intenção era preencher todas as vagas em aberto para profissionais de Saúde. Segundo o NAA, para este concurso foram confirmadas 2.740 inscrições e, deste total, 1.925 participaram da prova e apenas 776 atingiram nota suficiente para se habilitarem às vagas disponíveis.

Por exemplo, para a vaga de médico PSF 20h foram 27 inscrições, sete comparecimentos ao dia da prova e cinco habilitações; para médico PSF 40h foram 20 inscrições, 10 realizaram a prova e sete estão aptos a ocupar a vaga; na pediatria foram apenas seis inscrições com dois médicos presentes na prova e ambos foram habilitados para a vaga.

Isabela Borghese

Entre as principais convocações do concurso estão médicos em diversas especialidades

Segundo Filemon Silvano, a baixa procura pelo concurso deve-se a vários fatores, porém, o principal deles é o salário. "Cidades de menor porte têm salários de início de carreira mais convidativos que os nossos, que somos referência na Região Metropolitana. Estamos há anos com salários de servidores sem um reajuste adequado. Além disso, temos o teto constitucional que fixa o salário em R$ 15.550,00, que é o do prefeito e ninguém pode ganhar mais que isso. Um exemplo é a vaga da qual mais temos necessidade, a de médico PSF 40 horas. Atualmente, o salário inicial para este cargo é de R$ 11.735,00 mais até 60% de abono desempenho, ou seja, pode chegar a R$ 18.776,00. Deste modo, o profissional entra no serviço público tendo um desconto salarial superior a R$ 3.000,00. Deste modo, a nossa cidade não é atrativa", relatou.

Este assunto já foi motivo de audiência pública na Câmara dos Vereadores. "Toda nossa equipe foi e explicou aos parlamentares e à população os motivos desta situação. Estamos discutindo alternativas junto à Comissão Municipal de Saúde e ao Legislativo, dentro da Lei, para resolver isso, mas é uma ação que ainda vai demandar certo tempo para se resolver", completou Silvano.

Apesar da situação, a Prefeitura tem mantido o atendimento em todas as unidades de saúde da cidade, por meio de contratação de profissionais de saúde de forma emergencial e de outros concursos já vigentes, bem como com a realização de mutirões de saúde em consultas clínicas e especializadas. "Além disso, demos entrada para adesão ao Consórcio Intermunicipal de Saúde, o Cismetro, que vai agilizar e facilitar o acesso aos profissionais, principalmente médicos, para contratação pela Prefeitura em todos os seus departamentos. Não é a solução, mas em curto prazo ajudará bastante na ampliação da oferta de médicos na rede pública", reforçou o secretário.

ÁGUAS PLUVIAIS

Prefeitura inicia execução de pacote de obras em galerias

Isabela Borghese/CCS

Obras nos bairros Jardim Santa Inês e Santa Terezinha já começaram; serviços nos bairros Alto e São Jorge iniciam nos próximos dias

A Prefeitura de Piracicaba, por meio da Secretaria Municipal de Obras (Semob), iniciou a execução de obras em galerias de águas pluviais nos bairros Jardim Santa Inês e Santa Terezinha. Além desses, os bairros São Jorge e Bairro Alto também vão receber os serviços, que iniciam nos próximos dias.

Esse é um pacote de obras em galerias de águas pluviais que a Prefeitura executa com investimento de R$ 850 mil por meio de recursos do Finisa (Financiamento à Infraestrutura e ao Saneamento).

A obra no bairro Santa Inês vai atender as ruas Hibisco, dos Ipês, Camomila, Amarilis e Alecrim, que vão receber implantação de rede e bocas de lobo. Devido ao bairro ser muito plano, falta inclinação suficiente para o escoamento da água na sarjeta. A obra é feita pela empresa Amj Saneamento e Construção Civil e o investimento será de R$ 302.017,05.

O almoxarife Geovane Júnior Antonio mora no bairro há dois anos e conta que o problema de água acumulando na sarjeta já é antigo. "Fica bastante água no canto da rua, na sarjeta, e não tem para onde evacuar", explica. Ele acredita que, com a obra, isso vai melhorar. "Sempre teve esse problema e os vizinhos reclamam bastante. Muita gente reclama porque entra na casa, passa na água com o carro e já suja a garagem", comenta o morador.

De acordo com a Semob, a obra no bairro Santa Terezinha vai atender demanda antiga da comunidade. A obra ocorre na rua Ângelo Furlan, que recebe melhorias no sistema de drenagem, com extensão na rede de águas pluviais e acréscimo de bocas de lobo. A empresa Gedecon Construções e Participações LTDA é a responsável pela execução da obra, contratada por R$ 235.895,20.

DEMAIS BAIRROS – No São Jorge, a empresa Amj Saneamento e Construção Civil vai atuar na rua Hemógenes Conceição. O bairro não apresenta problemas de inundação, segundo informações da Semob. A necessidade ali é a ampliação da rede para captação da água do dia a dia, que acumula na via e causa transtornos na avenida Antônio Mendes de Barros Filho. Essa obra está estimada em R$ 109.713,14.

Para solucionar problema de acúmulo de água do dia a dia na sarjeta, a obra no Bairro Alto será nas proximidades da rua Marechal Deodoro, que apresentou aumento no escoamento de água. Ali haverá melhorias na rede desde o cruzamento da rua Regente Feijó com a rua Visconde do Rio Branco até a rua Marechal Deodoro. A empresa RJ das Neves Obras Eireli vai executar o serviço, orçado em R$ 202.941,15.

'ESCUTA DA REDE'

Secretário faz balanço com os professores da rede municipal

Com o objetivo de construir diálogo franco entre as categorias que compõem a Secretaria Municipal de Educação, o titular da pasta, Bruno Roza, desde que foi nomeado pelo prefeito Luciano Almeida, em fevereiro desse ano, vem desenvolvendo o Escuta da Rede.

Entre os dias 4 e 5 de julho, grupos de professores tiveram a oportunidade de trazer os anseios, as pautas para a melhoria, não só para a categoria, mas também das estruturas das unidades de ensino municipais, bem como relatos para contribuir com o bom aprendizado dos alunos.

Nesses dois dias, divididos entre períodos de manhã e tarde, todas as 124 escolas municipais foram convidadas para encaminhar seus representantes até o encontro, os quais foram escolhidos pelas próprias unidades.

"Esse é o papel do gestor. Trabalhar com um diálogo aberto e avançando através de relatos de quem está na ponta da nossa Rede. Muitas informações não chegam até nós e, vamos buscar avançar em vários pontos colocados em nossos quatro encontros", frisa o secretário Bruno Roza.

Cento e trinta professores participaram ativamente das discussões durante esse período, cumprindo o papel da Escuta da Rede. As reuniões também já foram realizadas com gestores escolares, supervisores, formadores e merendeiros.

"A nossa ideia é realizar as escutas com grande parte da Rede ainda nesse ano de 2022, como forma de visualizar o cenário e dar voz a todos que compõe a Educação aqui em Piracicaba. Só assim conseguiremos avançar de fato, dialogando, ouvindo, estudando e implementando melhorias que impactarão positivamente, não só durante o trabalho de todo nosso time de servidores, mas também, a aprendizagem dos nossos alunos e a qualidade do ensino da cidade", finaliza o chefe da pasta.

Divulgação

Cento e trinta professores estiveram nos dois dias do Escuta da Rede

ZAZÁ

Centro Cultural oferece curso gratuito de garçom

Divulgação

Curso terá 40 horas de treinamento, apostilado e com certificado

Mantido pela Prefeitura de Piracicaba, por meio da Secretaria da Ação Cultural (Semac), o Centro Cultural Zazá oferecerá gratuitamente, a partir do dia 1º de agosto, um curso de garçom com técnicas específicas de restaurante - habilitando os participantes para o conhecimento prático, e facilitando o desempenho das funções dos futuros profissionais com aprendizados sobre a Arte da Hospitalidade e Gastronomia.

Com apoio do Restaurante e Churrascaria Cupim do Tchê e do consultor de projetos de capacitação profissional, Rômulo Corsi - (profissional em Alimentos & Bebidas com sólida experiência em hotéis, resorts e restaurantes), o Centro Cultural Zazá disponibilizará a inclusão social por meio do Curso de Garçom Livre com 40 horas de treinamento, totalmente apostilado, e entrega de Certificado durante Cerimônia. Podem participar pessoas com idade a partir dos 16 anos. As vagas são limitadas.

"Os participantes aprenderão temas como apresentação pessoal e procedimentos de recepção, que irão prepará-los para atuar em diferentes locais como: restaurantes, lanchonetes, bares, hotéis, casas de show ou ainda realizar serviços autônomos", explica Jorge Alexandre, diretor do Zazá.

O curso será oferecido todas as segundas, terças e quartas-feiras de agosto, das 9h às 11h30, no Centro Cultural Zazá. Inscrições a partir de 18 julho, de segunda a sexta-feira das 9h às 13h. Rua Jacinto Roberto Penedo, 190 – Bairro Mario Dedini. Mais informações pelo telefone (19) 99876-6568.

SERVIÇO
Curso de garçom, gratuito. Local: Centro Cultural Zazá - todas as segundas, terças e quartas-feiras de agosto, das 9h às 11h30. Inscrições a partir de 18 julho de segunda a sexta-feira das 09h às 13h. Rua Jacinto Roberto Penedo, nº 190 – Bairro Mario Dedini. Mais informações pelo telefone (19) 99876-6568.

CÂMARA CONVIDA

Livro destaca transformações das ferrovias após as privatizações

Lançado no último sábado (2), como parte das comemorações dos 100 anos da Estação da Paulista, o livro "Ferrovias do Agronegócio", do engenheiro Vitor Pires Vencovsky, apresenta um relato das transformações das ferrovias brasileiras após 1996, período em que a malha brasileira passou um processo de privatizações. Ele é o entrevistado do programa Câmara Convida de hoje, 8, a partir do meio-dia, na TV Câmara.

"Para entender o que aconteceu de 1996 para cá é preciso ver o que aconteceu no mundo entre anos 1980 e 1990, quando se falava muito de globalização", destaca. "Naquela época, o Brasil se reorientou como País e passou se colocar como exportador de commoditties, principalmente minério e grãos, então pensou na estratégia da privatização para que as ferrovias fossem reorientadas a esse modelo", explica.

A publicação reúne pesquisa feita por Vencovsky tanto em seu mestrado e depois continuada em seu doutorado, finalizado em 2011. "Dez anos depois eu pensei se não seria interessante transformar esse estudo em um livro, aí revendo o conteúdo, vi que valia muito a pena fazer essa edição que tem como função distribuir o conhecimento", disse, ao apontar, como uma das características das ferrovias do período atual o fato de que "eles estão um pouco distantes do conhecimento da população", pontua.

O programa Câmara Convida vai ao ar pela TV Câmara, nos canais 11.3 em TV aberta (sinal digital), 4 da Claro/Net e 9 da Vivo/Fibra, com retransmissão nas mídias sociais oficiais do Legislativo, no Facebook e Youtube, e no www.camarapiracicaba.sp.gov.br. Também fica disponível, na íntegra, no canal do Youtube do Departamento de Comunicação Social da Câmara Municipal de Piracicaba.

Guilherme Leite

Vitor Vencovsky é o entrevistado do Câmara Convida de sexta (8)

ANHUMAS

Bebel quer garantir atendimento de primeiros socorros no Distrito

Divulgação

Bebel pede diálogo com o secretário de Saúde, visando encontrar solução para o problema levantado pela comunidade

Atendendo pedido da comunidade escolar e de moradores de Anhumas, a deputada estadual Professora Bebel (PT) está solicitando do secretário municipal de Saúde, Filemon Silvano, reunião para que a comunidade possa discutir medidas visando melhorias no atendimento de primeiros socorros no bairro. A alegação é de que o bairro de Anhumas fica distante do centro de Piracicaba, cerca de 40 quilômetros, percurso que demora quase uma hora para ser percorrido e que o bairro não conta com um atendimento rápido para casos de urgência e emergência.

Uma das preocupações da comunidade escolar é de que aluno ou mesmo profissionais do setor possam ter mal súbito e necessitar de socorro urgente. A alegação é de que mesmo o socorro do Samu é demorado, pela própria distância, isso sem contar que já ocorreu caso da negativa de atendimento.

Diante disso, como a Unidade de Saúde do Bairro de Anhumas também tem se negado a fazer os primeiros socorros, o pedido para um encontro da comunidade com o secretário municipal de Saúde é para que sejam discutidas medidas alternativas ou mudanças nesse procedimento. "Para isso, solicitamos, o mais breve possível, que Vossa Senhoria possa agendar reunião com aquela comunidade escolar a fim de que se possa discutir encaminhamentos que garantam atendimento da população daquela localidade em casos de urgência e emergência", diz documento endereçado pela deputada ao secretário municipal de Saúde, Filemon Silvano.

JOSÉ BONIFÁCIO

Audiência debate moradores de rua e abertura de via na Praça Central

Projetos de revitalização da Praça José Bonifácio foram debatidos nesta quarta (6) em Audiência Pública promovida pela Câmara Municipal de Piracicaba

Palco da história e cultura piracicabanas, a Praça José Bonifácio, localizada na região central da cidade, na confluência das ruas Boa Morte, São José e Santo Antônio, foi o tema principal de uma Audiência Pública realizada na tarde desta quarta-feira (6) no Plenário da Câmara Municipal de Piracicaba. Solicitada por meio do requerimento 466/2022, de autoria do vereador Laércio Trevisan Jr. (PL), parlamentar que também presidiu o evento, a Audiência teve grande participação de vereadores, representantes do Executivo municipal e de entidades da sociedade civil.

Trevisan Jr. ressaltou em sua fala que a "praça José Bonifácio é a praça central da cidade e desperta um grande interesse público da maioria, não só dos comerciantes, mas da população e dos usuários", disse o parlamentar, que na sequência exibiu no telão um vídeo por ele gravado na praça com sugestões para o local.

Dentre os apontamentos do parlamentar estão a remodelação viária da rua São José, de forma que a mesma atravesse a praça e permita a passagem de veículos, a ampliação do número de vagas de estacionamento, a substituição da atual iluminação por lâmpadas LED, a poda das árvores que impedem a visualização de fachadas de prédios nas redondezas da praça e a elaboração de estudos de adequação dos canteiros elevados atualmente existentes.

"Não podemos usar aquele discurso que tem que estudar, estudar, e já se passou um ano e meio. A gente tem que fazer algo rápido a médio prazo e a longo prazo", disse Trevisan Jr. antes de passar a palavra ao secretário municipal de Defesa do Meio Ambiente, Alex Gama Salvaia.

Segundo o secretário, que reforçou que "as praças da cidade, de forma geral, são administradas pela Sedema (Secretaria Municipal de Defesa do Meio Ambiente)", diversas diversos espaços públicos da cidade já passaram por intervenções da pasta, com podas de árvores, pinturas de bancos e outras manutenções.

Para ele, no entanto, "a praça José Bonifácio, por ser a principal praça da cidade, merece um trabalho mais estruturado, até pelo tempo que ela tem sem nenhum tipo de atualização. Então, fazer uma reforma parcial, substituir um piso quebrado, trocar um poste de luz e fazer as podas de árvores, nós estamos entendendo que não é o que merece ser feito naquele local", disse o secretário, que frisou que a área precisa de uma intervenção mais ampla.

"Nós estamos organizando um planejamento, já tivemos apoio de uma arquiteta que fez dois desenhos de alterações na praça e estamos tentando adequar e acomodar os interesses de todos os usuários da praça. Essa audiência é muito importante para que possamos ouvir as demandas da sociedad,e para que todos esses interesses sejam contemplados", destacou Salvaia.

POPULAÇÃO EM SITUAÇÃO DE RUA - Outro ponto levantado durante a audiência foi sobre a população em situação de rua que reside ou transita pela praça. Para Reinaldo Pousa, presidente da Câmara de Dirigentes Lojistas de Piracicaba, se a questão "não for olhada de uma maneira mais eficaz, nós não vamos conseguir fazer com que a sociedade passe a andar tranquilamente naquela praça. Além de um problema social, de vermos uma pessoa vivendo naquelas condições, que para nós é muito ruim, é o medo que ela passa para a sociedade. Você não consegue andar nessa praça durante a noite, é impossível", apontou.

De forma semelhante, o vereador Fabrício Polezi também ressaltou sua preocupação com a população em situação de rua no local, em especial com a parcela que faz uso de álcool e outras drogas: "onde tem segurança, iluminação, frequência familiar, o usuário de droga não fica, ele vai embora. Eu não posso me eximir da verdade, da realidade que meus olhos podem ver. Hoje, a praça, infelizmente, está se transformando numa Cracolândia, e é isso que as pessoas reclamam para a gente lá fora", destacou.

Para Euclídia Fioravante, que comanda a Smads (Secretaria Municipal de Assistência e Desenvolvimento Social), "quando falamos em população em situação de rua que faz uso da praça, não é uma questão apenas social. A questão é multifatorial e temos que pensar que junto com a questão social tem questões de saúde, de segurança pública, de meio ambiente, de esportes, lazer, cultura e educação", e apresentou algumas das ações já realizadas pela pasta no acolhimento a essa população.

Ela frisou que a Assistência Social é uma política de Estado, financiada pela União, estados e municípios e que, em Piracicaba, "nós temos todos os serviços previstos na Política Nacional de Atendimento à população em situação de rua". Ela ainda reforçou: "nós não temos o poder de tirar as pessoas de lá, as pessoas têm que espontaneamente ir aos serviços (...) não precisamos pensar em um projeto para tirar as pessoas de lá, pois é um espaço de uso público, e todos tem o direito de usa-la. É dependendo das oportunidades que tem existem ou não ali que as pessoas permanecerão nela ou não ou como farão o uso da praça", destacou.

Guilherme Leite

Audiência pública na Câmara aconteceu na tarde de quarta (6)

Pedro Kawai (PSDB) também ponderou "que o trabalho é bem maior. Não adianta fazer uma ação aqui na Praça José Bonifácio e a praça Takaki, a praça Imaculada Conceição sofrerem com as consequências. Temos que ter um trabalho bem elaborado". O vereador ainda destacou a necessidade de se pensar na reativação de um fórum permanente instituído na Câmara voltado às discussões temáticas relativas à Praça José Bonifácio.

MUDANÇAS VIÁRIAS E ESPAÇO CULTURAL – A proposta de abertura de vias para veículos no meio da praça também suscitou debates entre os participantes.

A Secretária Municipal de Mobilidade Urbana, Trânsito e Transporte, Jane Franco Oliveira pontuou a necessidade de estudos mais detalhados sobre possíveis alterações viárias no local: "ideias nós temos várias, mas não podemos pensar como um só, mas sim como um todo. A praça é pública, é de Piracicaba. E em relação à mobilidade, vamos focar em ações voltadas à acessibilidade, principalmente. Se sim ou não para a abertura de vias e também na questão da criação de vagas de estacionamento, isso tudo será bem estudado e debatido", disse.

Paulo Camolesi (PDT) defendeu que a praça deve ser destinada prioritariamente às pessoas, e não aos veículos: "hoje está se pedindo mais vagas, enquanto países desenvolvidos estão tentando tirar os carros da rua. Hoje estamos pedindo para abrir a rua... Me desculpem, mas isso não tem coerência. (...) Os carros não vão acabar. Podem ser abertas mais 200 vagas no centro que elas serão preenchidas e ainda vai faltar. Agora, espaço para se divertir, para as famílias terem lazer com seus filhos, há muito poucos... e a gente ainda quer tirar", opinou o vereador.

Segundo Sílvia Morales (PV), "a praça, principalmente a Central, tem essa função social, econômica, ambiental e histórica. Há um conceito de cidades justas, sustentáveis e democráticas presente no Estatuto das Cidades, então, precisamos sempre pensar nesses conceitos. E em relação à mobilidade, a prioridade aos pedestres, ao transporte ativo, devemos pensar em tudo isso", destacou.

Rai de Almeida lembrou que a Praça José Bonifácio é um ponto histórico e cultural da cidade, e defendeu que ela deva ser pensada "como ponto de convivência que reúna todas as diferenças da cidade". Segundo a vereadora, um projeto a ela voltado "não ocorrerá no estalar de dedos",. e completou: "se pensarmos numa praça do ponto de vista de convivência, não combina corta-la ao meio com ruas. Temos que pensa-la não só ponto de vista econômico, mas também pensa-la como lugar de lugar de agregação de valor cultural para a cidade, sem perder a perspectiva do que ela já foi na cidade".

Também participaram da Audiência Pública desta quarta-feira (6) o vereador Thiago Ribeiro (PSC), o secretário de Governo, Carlos Alberto Beltrame, o Comandante da Guarda Civil Municipal, Sidney Nunes, o presidente da Emdhap (Empresa Municipal de Desenvolvimento Habitacional de Piracicaba) e do IPPLAP (Instituto de Pesquisa e Planejamento de Piracicaba), Sérgio Maluf Chaim, o diretor do Departamento de Patrimônio Histórico do IPPLAP, Marcelo Cachioni, Rose Massarutto, Diretora de Turismo da Semdettur, além de diversos representantes de conselhos e entidades da sociedade civil.

ESPORTES

Selam projeta início de chamamento público

A Secretaria de Esportes, Lazer e Atividades Motoras (Selam) informa que o início das atividades esportivas realizadas em parceria com organizações da sociedade civil, via chamamento público, estão previstas para o mês de agosto, logo após a assinatura dos contratos, que estão em fase final de elaboração. As modalidades são as seguintes: atletismo, boxe, canoagem, futebol, futsal, ginástica artística, ginástica rítmica, handebol, judô, karatê, kickboxing, taekwondo, tênis de mesa, vôlei e vôlei de praia. Todos os processos atendem a Lei Federal 13.019/2014, são regulamentados pelo decreto municipal nº 1.093 de 1º de junho de 2017 e cumprem as determinações do Marco Regulatório das Organizações da Sociedade Civil.

O vínculo é de um ano, com a possibilidade de renovação. Somados, os contratos terão o valor total de R$ 1.448.387, 53, sendo R$ 748.246,53 pagos em 2022 e o restante entre os meses de janeiro e julho de 2023. A relação com as associações que apresentaram as propostas vencedoras do chamamento público por modalidade está disponível no site da Prefeitura de Piracicaba (www.piracicaba.sp.gov.br).

Os termos de colaboração via chamamento público têm três finalidades principais: a formação e o desenvolvimento esportivo (iniciação); projetos que deem continuidade à formação esportiva específica e iniciem o processo de treinamento para o alto rendimento esportivo (competição); e as manifestações voluntárias que contribuem com a integração, educação e promoção da saúde (lazer físico-esportivo). O processo inclui ainda a montagem das equipes de rendimento para a representação da cidade nos eventos oficiais da Secretaria de Esportes do Estado de São Paulo.

ESCOLA SEGURA

Pelotão Escolar e Canil participam de projeto

Equipes do Pelotão Escolar e do Canil da Guarda Civil Municipal participaram na manhã de quarta-feira, 6, do Escola Segura, projeto da Polícia Militar, que tem o objetivo de apresentar aos estudantes o trabalho das corporações do município. A escola beneficiada foi a Escola Municipal Affonso Salati, no loteamento São Francisco. A apresentação aconteceu no varejão do bairro.

O Escola Segura é desenvolvido pela 1ª Cia do 10º Batalhão da Polícia Militar desde maio e percorre semanalmente escolas municipais que estão no raio de atuação da companhia. Nele, os estudantes conhecem o trabalho das corporações, as viaturas e interagem com os profissionais. Além dos grupamentos da Guarda Civil, também participam do evento de hoje, integrantes da PM, Polícia Rodoviária, Corpo de Bombeiros e Samu (Serviço de Atendimento Móvel de Urgência).

MARIANA/MG

Planta aquática aumenta a extração de manganês do estuário do rio Doce

A recuperação do estuário do rio Doce, afetado drasticamente pelo rompimento da barragem do Fundão, em Mariana (MG), em novembro de 2015, ganhou um novo componente positivo. Os resultados de um estudo que acaba de ser publicado no Journal of Cleaner Production, mostram que a Taboa (Typha domingensis), espécie de planta aquática naturalmente encontrada na região, aumenta o potencial de fitorremediação do manganês em até 2000%.

O estudo desenvolvido na Escola Superior de Agricultura Luiz de Queiroz (Esalq/USP), tem como primeira autora a engenheira agrônoma Amanda Duim Ferreira e traz informações que podem direcionar políticas públicas na região.

"A planta já está crescendo espontaneamente sobre os rejeitos lá no estuário e os dados desse artigo mostram esse potencial natural. O que podemos fazer para aumentar esse potencial é aplicar técnicas de manejo, como as já utilizadas em plantas comerciais (adubação, densidade de plantio, época de colheita) para aumentar a produção de biomassa, o que potencializará o processo de remediação".

Divulgação

Concentração de manganês na taboa daquela região é 2000% maior do que o índice geralmente encontrado

MANGANÊS – O manganês é um elemento abundante na natureza e por isso muitas vezes não é percebido como tóxico, mesmo quando encontrado em elevadas concentrações no solo e na água. Conforme os pesquisadores, não existem valores limites de manganês para solos, apesar de pesquisas apontarem efeitos tóxicos em plantas, animais e seres humanos. Em seres humanos as elevadas concentrações de Mn são associadas a doenças como o Alzheimer, além de outros distúrbios neurodegenerativos e do sistema nervoso central.

Segundo outro estudo publicado anteriormente pelo grupo da Esalq, o risco das elevadas concentrações de manganês em água se refletiram em altos teores de manganês em duas espécies de peixes, o bagre amarelo (Cathoropus spixii) e o peixe-gato marinho (Genidens genidens), ambos comumente consumidas pela população local, fato que representa um risco crônico para a saúde das comunidades ali presentes.

Lei Maria da Penha

Guarda Civil prende dois homens por agressão

A Guarda Civil atendeu ontem, 7, duas ocorrências de agressão contra a mulher. Em ambas ocorrências, ocorridas na madrugada e no início da manhã, os agressores ficaram presos. A primeira delas aconteceu durante a madrugada, quando durante patrulhamento no bairro Boa Esperança, os GCs Glaucia e Meres avistaram um homem com uma criança no colo e uma mulher gritando para que ele deixasse o bebê. A mulher, que mantém um relacionamento de dois anos com o homem, que é pai do bebê, contou que foi acordada pelo companheiro com um chute. Ele disse que iria embora com a criança, ela pegou o filho nos braços, mas o homem retirou a criança dela.

A GCM conversou com o casal, que definiu que a mulher sairia da casa com os seus outros filhos e deixaria a criança de um ano sob os cuidados do pai. A mulher entrou na residência para pegar seus pertences e ir para a casa da mãe e foi, novamente, agredida pelo homem, que foi algemado, preso em flagrante e conduzindo ao Plantão Policial, onde foi ratificada a prisão.

A segunda ocorrência aconteceu de manhã, no bairro Jaraguá. As equipes do Canil, formada pelos GCs Bombo e Heredia, Romo (Ronda Ostensiva com emprego de Motocicletas), formada pelos GCs Feresin e Aquino, e também a viatura 77, com os GCs Marçal e Gali, foram acionadas pela Central de Operações para averiguar agressão na rua Baronesa de Rezende. Chegando lá, a mulher estava fora da residência e relatou que o marido chegou alcoolizado da rua e, após uma discussão, desferiu um tapa em seu rosto, mesmo ela estando com a filha de ambos no colo. Durante a abordagem, o agressor tentou resistir, foi algemado e preso. Ambos foram conduzidos à Delegacia de Defesa da Mulher e o agressor foi recolhido à carceragem.

Parque das Águas

Moradores pedem lombada para reduzir os acidentes

Alegação dos solicitantes é a de que muitos motoristas e motociclistas não reduzem a velocidade próximos à rotatória, causando riscos às pessoas e provocando acidentes

Um grupo de dez moradores da rua Virgínia Pratta Gregolin, no bairro Parque das Águas, entregou ao vereador Pedro Kawai (PSDB) um abaixo-assinado que reivindica a instalação de lombada, para reduzir a velocidade próximo à rotatória existente nas proximidades.

Esta semana, o vereador foi ao local para instruir os moradores sobre como cumprir com a nova exigência da Secretaria de Mobilidade Urbana, Trânsito e Transportes (SEMUTTRAN), relativamente a pedidos de lombada.

Kawai explicou que, agora, é necessário o preenchimento de um formulário no qual os solicitantes devem indicar o número do imóvel, diante do qual a lombada poderá ser implantada. Além disso, traz um termo de conhecimento sobre as vantagens e desvantagens desses redutores de velocidade, e um campo para a inscrição de nomes, números de documento e assinaturas.

Segundo o vereador, a alegação dos solicitantes é a de que muitos motoristas e motociclistas não reduzem a velocidade próximos à rotatória, causando riscos às pessoas e provocando acidentes. "Uma lombada permitiria, por exemplo, que um pedestre conseguisse cruzar a via", observou José Carlos das Neves, que encabeça o abaixo-assinado.

Kawai explicou que, embora tenha protocolado a Indicação nº 1986/2022, não é garantido que a Prefeitura acolha o pedido dos moradores, pois, segundo o parlamentar, talvez seja necessário um estudo de viabilidade feito pela equipe técnica da secretaria. "Em alguns casos, o reforço na sinalização de solo e por placas, resolve". De todo modo, Kawai disse contar com o bom senso da Semuttran.

Assessoria parlamentar

Indicação à Semuttran foi feita pelo vereador Pedro Kawai (PSDB)

A informação na palma da sua mão!

Conheça o novo site da A Tribuna Piracicabana.
Acesse: www.atribunapiracicabana.com.br

REFORM Art Serralheria
Marcos
(19) 98239-1128
(19) 99612-7528
Especializado em portões: comuns, basculantes e automático
Janelas - Portas - Grades comuns e artistica - Estruturas para luminosos - Estruturas metálicas - Reformas em geral.
End: Rua Monteiro Lobato, 135 - J. California - Piracicaba -SP
"Entrega teu caminho ao Senhor e ele tudo fará"

COLUNA ACIPI

19 3417.1763 | comunicacao@acipi.com.br | acipi.com.br

ACIPI ESCOLA DE NEGÓCIOS

CURSO ACIPI ESCOLA DE NEGÓCIOS
A Acipi Escola de Negócios oferece mais uma oportunidade de atualização profissional: o curso de Gestão de custos e preços no varejo. As aulas, que ocorrerão nos dias 12, 14, 19 e 21 de julho, integram o PEC Varejo (Programa de Educação Continuada para o Varejo) e serão ministradas pela especialista na área, Maria José de Camargo Machado. Valores especiais para associados. Inscreva-se: **(19) 3417-1766**, ramal **725.**

ACIPI PRESENTE
A campanha Acipi Presente já contemplou muitos consumidores e empresas! No total serão mais de 150 prêmios ao longo do ano, nas principais datas comemorativas, entre eles motos e um carro 0 km. Compre em um dos estabelecimentos participantes, peça, cadastre a sua seladinha e concorra! Não fique de fora!

10 ANOS MEMORIAL DO EMPREENDEDORISMO
O Memorial do Empreendedorismo da Acipi completa, neste mês, 10 anos de fundação. O espaço, lúdico e interativo, conta a história do crescimento do empreendedorismo de Piracicaba e ressalta a importância da Acipi neste processo. Visitas podem ser agendadas. Venha conhecer! Informações: **(19) 3417-1766**, ramal **702.**

INOVAR PARA O FUTURO!

PAP
PRONTO ATENDIMENTO PEDIÁTRICO

ATENÇÃO! COMUNICADO SANTA CASA SAÚDE:

NOVO LOCAL DE ATENDIMENTO DE URGÊNCIA E EMERGÊNCIA INFANTIL

A Santa Casa Saúde comunica que à partir de **1º de agosto de 2022**, estará disponibilizando **atendimento infantil de urgência e emergência em sua unidade própria**, localizada à **R. Silva Jardim, 1.786 – 2º Andar**, em frente ao colégio Anglo no bairro Alto.

SANTA CASA SAÚDE PIRACICABA
O Plano que tem Saúde Inteligente

Resp. técnico: Dra Vanessa Valente Ventura - CRM 107152
ANS: 354562
agenciacomunique.com.br

USE A PALAVRA #DINHEIRO E TENHA CONDIÇÕES ESPECIAS

Escola do Legislativo

Conselho delibera atividades de agosto

Rodas de conversa sobre o aniversário da lei Maria da Penha, a importância do aleitamento materno e um minicurso de gestão de riscos são aprovados

Na manhã de quarta-feira (6), o conselho da Escola do Legislativo se reuniu para deliberar sobre as atividades do próximo mês e fazer um balanço deste semestre. Estiveram presentes Érica Dinis, secretária da Escola; a vereadora Silvia Morales (PV), do mandato coletivo A Cidade É Sua, diretora da Escola; e os conselheiros Bruno Didoné, servidor da Casa, e Heliani Berlato, professora da Esalq/USP.

Érica Dinis apresentou um balanço das atividades deste semestre: foram 1.135 inscritos nas 34 atividades oferecidas; 1.623 pessoas estiveram presentes em pelo menos um dos encontros; e foram gerados 608 certificados. Através da campanha de solidariedade, 38 litros de leite foram arrecadados e serão doados para instituições cadastradas em conselhos municipais.

PROGRAMAÇÃO DE AGOSTO – As atividades aprovadas contam com rodas de conversa, palestras e minicursos. Em agosto, em comemoração ao aniversário da lei Maria da Penha, a programação terá palestras que discutirão temas como a violência contra mulher e as consequências jurídicas, a desnaturalização do machismo estrutural na sociedade brasileira e o direito das famílias.

Além disso, o mês de agosto é marcado pela campanha de incentivo ao aleitamento materno, conhecida como "Agosto Dourado". Por isso, a Escola promoverá palestra com nutricionistas sobre amamentação e seus benefícios.

Haverá também uma atividade sobre desenvolvimento socioeconômico rural e sustentável no município e outra sobre o "cuidar do cuidador", visando à promoção da saúde física, afetiva, social e mental. Além delas, um minicurso sobre gestão de riscos e gerenciamento de desastres estará presente na programação mensal da Escola.

Também participaram da reunião Mariane Pereira, chefe do departamento Legislativo, responsável pela Escola, e Marcelo Bongagna, professor e assessor do vereador Pedro Kawai (PSDB), com contribuições para o planejamento de possíveis publicações futuras.

Reprodução/Internet

A reunião contou com aprovação de propostas de atividades e um balanço semestral

Vem Pro Horto

Programa realiza 2ª Caminhada Histórica

A Secretaria de Defesa do Meio Ambiente (Sedema), em parceria com a Associação dos Moradores do Distrito de Tupi, realiza amanhã, 9, às 8h, a segunda edição da Caminhada Histórica, dentro do programa Vem Pro Horto. Desta vez, a ação objetiva celebrar o aniversário de 100 anos da Estação Ferroviária de Tupi e do distrito. Não é necessário fazer inscrição e haverá linha de ônibus operando gratuitamente para os participantes.

Durante a atividade, os participantes poderão conhecer um pouco sobre a história do distrito de Tupi, com o historiador Antônio Carlos Angolini, e também sobre o Horto, com a engenheira ambiental e gestora da área, Rosa Maria Galera Gonçalves.

O percurso da caminhada sairá da Igreja São José de Tupi e seguirá até o Horto, passando por pontos históricos do bairro. No Horto, os participantes terão um encontro no Centro de Visitantes para apresentação da Estação Experimental e de uma exposição histórica. Depois, todos poderão participar de uma caminhada histórica que será encerrada com um piquenique coletivo – é indicado que todos levem um lanche para compartilhar.

"A ideia da caminhada é aliar atividade física e história. Então, vamos passar pelos pontos turísticos, comentando e contando um pouco da história de Tupi. A caminhada se encerrará no Horto Florestal, que é nosso principal ponto", explica Angolini.

O presidente da Associação de Moradores do Distrito de Tupi, Carlos José Marco da Silva, o Chitão, ressalta a importância da preservação da história do bairro. "Quero destacar a importância de se preservar a história. Seja de forma impressa, seja de forma digital, seja de forma contada, que é o que vai acontecer na caminhada. Superimportante a população piracicabana conhecer e preservar essa história", diz.

"A Caminhada Histórica, já em sua segunda edição, busca um resgate da história do bairro Tupi e do Horto Florestal, que nasceram juntos à expansão da malha ferroviária do Estado de São Paulo e a inauguração da estação de trem em Tupi que completa este mês 100 anos de existência. A atividade integra a comunidade piracicabana com a área protegida buscando torná-la cada vez mais um espaço educador sustentável. Conhecer a história de Tupi e a importância do Horto Florestal, traz uma sensação de pertencimento aos visitantes, possibilitando que cada vez mais a população se aproprie do espaço e, assim, possam desfrutar de tudo o que a área oferece", destaca o analista ambiental da Sedema e membro do Comitê Gestor do Horto de Tupi, Giovanni Batista Campos.

ÔNIBUS – O evento conta com o apoio da Guarda Civil, Secretaria Municipal de Trânsito e Transportes (Semuttran) e TUPi Transportes, que disponibilizam uma linha de ônibus gratuita para os participantes. O ônibus tem embarque na plataforma B03 do Terminal Central de Integração, às 07h10, e retorno, com saída no Horto de Tupi, às 12h30. O itinerário completo pode ser acessado em https://www.tupitransporte.com.br/post/linha-gratuita.

VEM PRO HORTO – O Vem pro Horto é um programa de educação ambiental que busca aproximar a comunidade do Horto a fim de torná-lo cada vez mais um espaço educador sustentável. O programa é realizado pela Sedema, Instituto de Pesquisas Ambientais (IPA), Fundação Florestal (FF) e OCA/Esalq/USP, com diversos parceiros, sendo que a sua programação é construída de forma participativa no início de cada ano e divulgada no Facebook (https://www.facebook.com/estacao.experimentaldetupi) e Instagram (https://www.instagram.com/hortodetupi).

Isabela Borghese

Horto de Tupi será o ponto final da 2ª Caminhada Histórica

SERVIÇO
2ª Caminhada Histórica. Dia 9/7, às 8h, com concentração na Igreja São José de Tupi, localizada à rua São José, 163, no distrito de Tupi.

Covid-19

Pessoas com 40 anos ou mais com imunossupressão grave já podem tomar a quinta dose

A Prefeitura de Piracicaba, por meio da Secretaria Municipal de Saúde, abrirá novas vagas para agendamento da vacina contra a Covid-19 amanhã, sexta-feira, 08/07, às 8h30, por meio do site VacinaPira (https://vacinapira.piracicaba.sp.gov.br/cadastro/blk_inicial/). A novidade é que pessoas com 40 anos ou mais com imunossupressão grave já poderão agendar a 5ª dose (3ª dose adicional).

Confira quem poderá agendar: 3ª dose para adolescentes que tomaram a 2ª dose há, pelo menos, quatro meses; 3ª dose para pessoas com 18 anos ou mais que tomaram a 2ª dose há, pelo menos, quatro meses; 3ª dose para pessoas com 18 anos ou mais com alto grau de imunossupressão que tomaram a 2ª dose há, pelo menos, 28 dias; 3ª dose para adolescentes (12 a 17 anos) com alto grau de imunossupressão que tomaram a 2ª dose há, pelo menos, oito semanas; 4ª dose para pessoas com 40 anos ou mais que tomaram a 3ª dose há, pelo menos, quatro meses; 4ª dose para pessoas com 18 anos ou mais com alto grau de imunossupressão que tomaram a 3ª dose há, pelo menos, quatro meses; 5ª dose para pessoas com 40 anos ou mais com alto grau de imunossupressão que tomaram a 4ª dose há, pelo menos, quatro meses.

Para se vacinar contra a Covid-19, é necessário apresentar documento de identificação com foto, CPF, comprovante de residência em Piracicaba e comprovante de vacinação com a última dose.

ATRASADOS 2ª DOSE – Neste sábado, 09/07, a Saúde vai aplicar a 2ª dose da vacina contra a Covid-19 naqueles que estão em atraso para recebê-la. A ação será das 8h às 15h, sem agendamento, no CRAB Vila Rezende.

Estar em atraso para tomar a 2ª dose significa ter tomado a 1ª dose da vacina CoronaVac/Butantan há mais de 28 dias; da AstraZeneca há mais de oito semanas; da Pfizer (adultos com 18 anos ou mais) há mais de 21 dias; da Pfizer (adolescentes de 12 a 17 anos) há mais de oito semanas; e da Pfizer pediátrica há mais de oito semanas.

Expediente

Funcionamento da cidade no feriado de sábado, 9

Prefeitura de Piracicaba – Fechada
Câmara de Vereadores – Fechada
Ipasp (Instituto de Previdência e Assistência Social dos Funcionários Municipais de Piracicaba) – Fechado
Poupatempo Municipal – Fechado
Poupatempo estadual - Fechado
Bancos – Fechados
Transporte público – As linhas operam com os horários de sábado. Loja TUPi - Aberta das 8h às 12h
Coleta de lixo domiciliar – Coleta normal
Comércio – O comércio de rua e corredores comerciais ficam abertos das 9h às 16h. Os supermercados têm escala própria de funcionamento
Shopping Piracicaba – Lojas, serviços, alimentação e lazer, funcionam das 10h às 22h
Cinema: Horários no site www.cinearaujo.com.br.
Saúde – UPAs (Unidades de Pronto Atendimento) e COT (Central de Ortopedia e Traumatologia) funcionam 24h
SAMU – Atende normalmente pelo telefone 192
UBSs (Unidades Básicas de Saúde), CRABs (Centros de Referência da Atenção Básica) e USFs (Unidades de Saúde da Família) – fechadas. Exceto CRAB Vila Rezende que estará aberto, das 8h às 15h, para vacinação Covid-19 para quem está em atraso com a segunda dose
Abastecimento – Varejões municipais e feiras-livres funcionam normalmente. Varejão municipal Central, das 5h às 12h; varejão municipal Paulista, das 6h às 19h30; varejão municipal Piracicamirim, das 5h às 11h. Feira-livre Alemães, das 6h às 12h
Mercado Municipal - das 6h às 13h
Museu da Água e Aquário Municipal – Abertos das 9h às 17h
Zoológico e Paraíso da Criança – Abertos das 9h às 16h
Parques Públicos – Pq. da Rua do Porto, das 6h às 21h30; Pq. do Piracicamirim, 6h às 21h; Pq. do Monte Líbano, das 6h às 21h; Estação da Paulista, das 6h às 20h e Engenho Central, das 6h às 20h
Centro de Informações Turísticas Casarão do Turismo - das 9h30 às 17h30
Elevador Turístico Alto do Mirante - das 10h às 18h
Trenzinho - das 10h às 18h
Pedalinho - das 9h às 18h
Passeio de Barco - das 9h às 18h
Feira de Artesanato da Rua do Porto e Casa do Artesão do Engenho Central - das 10h às 17h
Pelotão Ambiental – (19) 3422-0200
Defesa Civil (199) – 24 horas
Polícia Militar (190) – 24 horas
Polícia Civil (197) – 24 horas
Guarda Civil (153) – 24 horas
Corpo de Bombeiros (193) – 24 horas
CPFL (0800-0101010) – 24 horas

Revolução de 32

Poupatempo mantém atendimento nos canais digitais durante feriado

Os postos do Poupatempo estarão fechados no (sábado), dia 09 de julho, feriado estadual da Revolução Constitucionalista de 32. Na segunda-feira (11), as unidades do Estado voltam a funcionar normalmente para o atendimento presencial, mediante agendamento prévio obrigatório.

Nos canais eletrônicos os atendimentos seguem mantidos com 213 serviços no portal, aplicativo Poupatempo Digital e totens de autoatendimento. Entre as opções: renovação de CNH, licenciamento de veículos, consulta de IPVA, Carteira de Trabalho Digital, Seguro-desemprego, Atestado de Antecedentes Criminais e acesso à carteira digital de vacinação contra a Covid-19, por exemplo.

Para informações, consulta de endereço e horário de funcionamento das unidades, basta acessar o site do Poupatempo - www.poupatempo.sp.gov.br .

Nova América

Prefeitura reinstala a fiação elétrica em quadra no bairro

Sabrina Franzol/CCS

Essa é a terceira vez que a Semob precisa reinstalar fiação elétrica

A Prefeitura de Piracicaba, por meio da Secretaria Municipal de Obras (Semob), reinstala a fiação elétrica de quadra esportiva no bairro Nova América. O local fica na rua Santo André, próximo ao número 200. As equipes iniciaram os serviços na quarta-feira, 6, e ontem, 7, foi realizada a manutenção nos projetores. De acordo com a Semob, é a terceira vez que a fiação elétrica precisou ser reinstalada no local devido a furto. Em todos os casos, foram registrados boletim de ocorrência.

Para evitar novos furtos, as caixas onde ficam as fiações serão chumbadas. A Secretaria Municipal de Governo também está em contato com as lideranças do bairro para a criação de uma associação de moradores, visando uma parceria para a zeladoria da quadra e criar mecanismos de segurança para o local.

De acordo com a Guarda Civil, o patrulhamento preventivo da área é feito com duas viaturas com a finalidade de coibir furtos e roubos de equipamentos. "Pedimos também para que os moradores nos ajudem, denunciando pelo número 153, qualquer ato de vandalismo ou furto de fios e outros materiais", afirma o comandante da Guarda Civil, Sidney Miguel da Silva Nunes.

OUTROS CASOS – A Semob realizou ainda a reinstalação de fiação elétrica na última semana em três outros pontos – também por casos de furto: a área de lazer do Jardim Taiguara, na rua Osvaldo Melotto, próximo ao número 400, uma escadaria próxima a esse ponto e a praça Irmãos Alcântara, na rua Josefina Antonia Sarks, esquina com a rua João Lordello, na Vila Industrial.

José Bonifácio

Dezoito vias e praça têm sinalização reforçada

Sabrina Franzol/CCS

Reforço da sinalização na praça José Bonifácio

A Prefeitura, por meio da Secretaria Municipal de Mobilidade Urbana, Trânsito e Transportes (Semuttran), reforçou entre os dias 01 e 06/07, a sinalização horizontal e vertical em 18 pontos, entre ruas, avenidas e travessas, e na praça José Bonifácio. O serviço é realizado em locais com grande fluxo de veículos e próximos a escolas, para garantir maior segurança e fluidez do trânsito.

A ação faz parte da estratégia da Semuttran que realiza sistematicamente uma série de serviços de revitalização e reforço de sinalização de trânsito horizontal e vertical em ruas e avenidas da cidade, com objetivo de garantir mais segurança para pedestres, ciclistas e motoristas no trânsito.

Os serviços também incluem faixa de pedestre, lombada, faixa elevada, eixo de rua, pare, zebrado, faixa de canalização e desaceleração, Linha de Redução de Velocidade (LRV), entre outros.

De acordo com a Semuttran, a tinta especial utilizada na sinalização horizontal contém microesferas de vidro, que permite melhor visualização por refletir a luz dos veículos. Quando necessário, os serviços também incluem a instalação de tachão e tachinha e troca de placas da sinalização vertical e aérea.

SERVIÇO
A Semuttran pode ser acionada pelos números 3401-1110 e 3401-1111 para os serviços pontuais/emergenciais (veículos estacionados irregularmente, veículos em frente a garagens, acidentes etc.) e 156 para serviços gerais (solicitações de sinalizações horizontais, verticais, vagas, semáforo, radar, defensa metálica etc).

De Olho no Óleo

Mirante inicia programa em parceria com condomínios

"Infelizmente ainda é muito comum o descarte de óleo usado no ralo da pia", explica o analista de Responsabilidade Social, Gabriel Bertolo

Divulgação

Gabriel Bertolo é analista de Responsabilidade Social da Mirante

Você sabia que o óleo de cozinha usado, aquele que sobrou de alguma fritura ou do preparo de uma receita, tem destino correto? Sim, e não é no ralo da pia, muito menos no vaso sanitário. A importância do descarte correto é tema de frequentes campanhas da Mirante através do Programa De Olho no Óleo, realizado pela área de Responsabilidade Social. A partir desse mês, a Mirante está disponibilizando coletores de óleo usado em condomínios da cidade, que aderiram à campanha de descarte correto do óleo e preservação do meio ambiente.

"Infelizmente ainda é muito comum o descarte de óleo usado no ralo da pia. Além disso, existe o entendimento de que, ao misturar o óleo com detergente ou água fervida, a gordura é reduzida. Isso é um equívoco, pois a reação 'desengordurante é apenas aparente e superficial", explica o analista de Responsabilidade Social, Gabriel Bertolo. Segundo ele, os coletores são preparados para receber o óleo usado, disposto em garrafas pet. O analista explica ainda que a retirada do óleo usado é feita por meio de uma parceria entre a Mirante e a empresa Disk Óleo, especializada nesse trabalho.

Gabriel alerta também sobre o impacto do descarte incorreto, tanto para as redes coletoras de esgoto, quanto para o meio ambiente. "O descarte de óleo na rede coletora é uma das principais causas de entupimento. Além disso, segundo o Instituto Trata Brasil, cada litro de óleo despejado na natureza polui cerca de 20 mil litros de água. Por isso a importância do descarte correto", salienta Gabriel.

DESTINAÇÃO - A área de Responsabilidade promoveu, recentemente, uma Oficina de Sabão Ecológico que ensinou moradoras do Distrito de Ártemis a produzir sabão utilizando óleo de cozinha usado. "Foi muito gratificante contribuir com a comunidade numa oficina que abordou não somente a importância da consciência e responsabilidade individual com o meio ambiente, mas que também pode auxiliar na economia local", diz Gabriel.

Armazenar o óleo usado é bem simples: 1) Filtre o óleo: após utilizar o óleo para frituras, é necessário filtrá-lo assim que ele esfriar, sobretudo se for em frituras que deixam restos de comida; e 2) Armazene em garrafas PETs: após utilizar o óleo de fritura, resfriá-lo e filtrá-lo, armazene-o em uma garrafa PET. Essa atitude reduz os riscos de entupimento de tubulações e conserva o óleo para que ele seja encaminhado para os pontos de coletas e, também, para ser utilizado nas oficinas de sabão ecológico do Programa De Olho no Óleo.

CONTATO - Ficou interessado? Entre em contato pelo e-mail gabriel.bertolo@miranteppp.com.br. Acesse também nosso site www.miranteppp.com.br e nossas redes sociais: Mirante (Facebook) e @miranteppp (Instagram) para saber mais.

Semuttran

Vereador solicita melhorias no trânsito ao São Jorge e Serrote

Divulgação

Agentes da Semuttran ouviram as explicações do vereador Paraná

O vereador Aldisa Vieira Marques, o Paraná (Cidadania), acompanhado de sua assessoria, visitou na manhã de ontem, 7, a rotatória do Bairro São Jorge e apresentou pedidos feitos pela população a técnicos e agentes de operações da Semuttran (Secretaria Municipal de Mobilidade Urbana, Trânsito e Transportes), que também acompanharam a visita.

O principal pedido dos moradores e comerciantes do local, apresentado aos agentes Castro e Ronaldo, da Semuttran, é com relação a dificuldade que os pedestres enfrentam para atravessar as vias no São Jorge, principalmente em horários de pico, pois o fluxo de veículos é constante e intenso na região.

"Entre os pedidos, destacamos a necessidade de uma remodelação viária, com a instalação de alguns semáforos com temporizador, lombo-faixas, lombadas, repintura na sinalização de solo juntamente com fixação de placas indicativas", disse Paraná.

O vereador já encaminhou à Semuttran, e também para outras secretarias, alguns pedidos, solicitando a realização dessas melhorias.

Durante a visita no São Jorge, o morador e empresário do bairro Serrote, Djalma Paschoal, conversou com o vereador Paraná e solicitou também uma melhoria na sinalização na rodovia que liga Piracicaba a Anhumas, altura do Km 260, como a instalação de lombadas e placas de redução de velocidade nas proximidades do local conhecido como curva da morte, por ser muito acentuada.

"Essa remodelação viária irá melhorar e muito o trânsito nessa região, ao lado do terminal de ônibus do São Jorge, garantindo muito mais segurança a toda a população, principalmente dos pedestres que atravessam por essas vias e a melhoria no Bairro Serrote irá garantir mais tranquilidade para aquela comunidade, evitando vários acidentes", comentou o parlamentar.

CINEMA

Antônio M. L. Toledo

Thor 4

Filme do Deus do Trovão estreia na cidade em 6 salas

Fotos: Divulgação

Natalie Portman e Chris Hemsworth no novo filme da saga Thor

Depois de muita expectativa dos fãs, chega em seis salas do complexo de cinema do Shopping Piracicaba a nova aventura "Thor: Amor e Trovão", quarto filme solo do Deus do Trovão interpretado por Chris Hemsworth. No Brasil o filme chega a mais de 2,3 mil salas de cinema, um dos maiores lançamentos cinematográficos do ano. Na quarta-feira, 13, acontece a pré-estreia de "Elvis", cinebiografia do lendário Rei do Rock & Roll Elvis Presley, que morreu em 1977 aos 42 anos.

THOR: AMOR E TROVÃO (Thor: Love and Thunder) é a sequência de "Thor: Ragnarok" (2017) e a quarta aventura solo do super-herói Thor, personagem do Universo Cinematográfico Marvel (MCU). O filme traz Thor em uma jornada diferente de tudo que ele já enfrentou: a busca pelo autoconhecimento. Mas sua aposentadoria é interrompida por um assassino galáctico conhecido como Gorr, o Carniceiro dos Deuses (interpretado por Christian Bale, irreconhecível), que busca a extinção dos deuses. Para combater essa ameaça, Thor pede a ajuda da rainha Valquiria (Tessa Thompson),, do gladiador Korg (Taika Waititi, também diretor do filme) e da ex-namorada Jane Foster (a bela Natalie Portman), que, para a surpresa de Thor, inexplicavelmente empunha seu martelo mágico sendo a Poderosa Thor. Juntos, eles embarcam em uma angustiante aventura cósmica para descobrir o mistério da vingança do Carniceiro dos Deuses e detê-lo antes que seja tarde demais.

Em entrevista, o diretor Taika Waititi revelou que este novo filme será mais ousado e mais brilhante que o filme anterior, que ele também dirigiu. "Teremos coisas muito loucas no filme", revelou.

O primeiro filme solo de Thor foi lançado em 2013. Na sequência vieram "Thor: O Mundo Sombrio" (2013) e "Thor: Ragnarok" (2017, este o que mais rendeu nas bilheterias, com US $853,9 milhões. Ao todo, os três filmes arrecadaram ao redor do mundo cerca de US $2 bilhões.

ELVIS - Na quarta-feira, 13, o Cine Shopping Piracicaba promoverá a pré-estreia -- às 18:30 e 21:30 -- da superprodução "Elvis", que conta a trajetória da carreira e a vida conturbada do lendário Rei do Rock & Roll Elvis Presley. A trama aborda especialmente a relação entre Elvis e seu empresário Tom Parker (vivido por Tom Hanks, muito elogiado). Consta que para viver Elvis o ator Austin Butler ensaiou durante um ano para imitar a voz aveludada do cantor. Dirigido pelo australiano Baz Luhrmann e com pouco mais de duas horas e meia de duração, o filme foi aplaudido de pé no Festival de Cannes por 12 minutos.

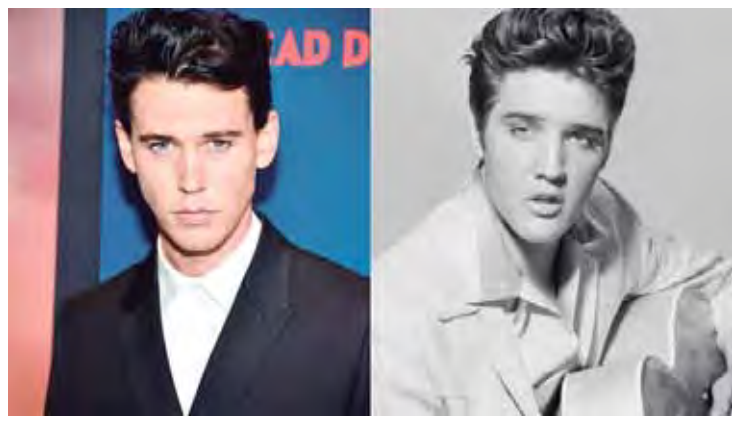

O jovem ator Austin Butler ensaiou um ano para reviver Elvis

CASA QUENTE

telhanorte

Sua casa pronta para o inverno.

Uma seleção de produtos, pra você passar o inverno quentinho.

BANCAS ONDE ESTÃO DISPONÍVEIS EXEMPLARES DO JORNAL A TRIBUNA PIRACICABANA

Banca Parafuso
Av. Barão de Serra Negra s/n

Banca Dois Córregos
Av. Dois Córregos, 540

Livraria São Paulo
Av. São Paulo, 399

Banca do Pilon
R. XV de Novembro
(atrás da Catedral)

Revistaria da Estação Rodoviária
(Jornais e Revistas)

Escritórios de advocacia BONFÍGLIO & BONFÍGLIO e ROCHA FILZEK ADVOGADOS ASSOCIADOS vencem processo contra Prefeitura de Piracicaba

Olá, alvinegros apostólicos romanos, de uma forma diferente hoje, vou abordar uma conquista de um dos parceiros do projeto PASSE DE LETRA que estão "mandando muito bem" na profissão, que são as advogadas da família Bonfíglio, Dras. Roberta e Regiane Bonfíglio.

Fiz algumas perguntas a elas para poder passar a todos como foi todo esse processo no qual a prefeitura de Piracicaba foi condenada a indenizar os familiares de uma funcionária publica que veio a óbito em consequência de ter contraído o corona vírus durante sua jornada de trabalho. Vamos ao nosso bate papo!

Como o caso da Eva Rodrigues Soria chegou até o escritório e o que a família alegava para o processo?

R: A família, marido e filho, procurou nosso escritório - Bonfiglio & Bonfiglio Advogados e como a Dra. Paula já atuava em parceria com a Dra. Roberta em outros processos sobre acidente de trabalho, resolvemos fazer esse processo em conjunto, uma parceria entre os escritórios Bonfiglio & Bonfiglio Advogados e Rocha Filzek Advogados Associados. No início, eles nos procuraram somente para questões referentes às verbas rescisórias, mas durante os atendimentos percebi que caberia um processo trabalhista por acidente de trabalho. A principal tese do processo foi que a Sra. Eva sofreu um acidente de trabalho, pois foi contaminada pelo corona vírus quando exercia suas atividades de agente comunitária em favor do Munícipio de Piracicaba.

Quem era Eva Rodrigues Soria, segundo a família?

R: Segundo a família, a Eva era uma pessoa amável, companheira, uma mãezona. Sempre tentando ajudar as pessoas da melhor forma possível. Ela era uma pessoa muito trabalhadora, muito querida entre os amigos e familiares. No ano de seu falecimento a Eva estava terminando seu curso de teologia.

Quando foi dada entrada na ação? O que foi requerido nos autos do processo em relação ao que a justiça decidiu por agora?

R: Entramos com a ação em 04/01/2020. Foi requerido o reconhecimento do acidente de trabalho e consequentemente a culpa do Município de Piracicaba, além de danos morais e materiais à família da Sra. Eva.

O que a perícia constatou durante o processo?

R: O perito constatou que a Sra. Eva possivelmente contaminou-se em seu local de trabalho, pois a Prefeitura, através da Secretaria de Saúde, deixou de cumprir algumas normas de segurança e medicina do trabalho, como o fornecimento de alguns equipamentos de proteção sem certificado de autenticidade, falta de sabonete e papel para lavar e enxugar as mãos. Importante mencionar ainda que a Prefeitura tinha total conhecimento de que a Sra. Eva era portadora de asma e mesmo assim não a afastou.

Quais foram os argumentos utilizados por você para defesa da vítima?

R: Nossos argumentos foram sempre no mesmo sentido, que a Sra. Eva contraiu Covid-19 enquanto exercia suas atividades em prol do Município. Não tinha outra forma dela ser contaminada, já que era a única que saia de casa, pois o marido estava afastado pelo INSS e o filho estudando em casa. Infelizmente a Sra. Eva se contaminou e contaminou marido e filho, mas somente ela teve seu estado agravado, vindo à óbito em 06/08/2020.

O processo da Eva é um dos primeiros do país nesse âmbito, como foi para você, enquanto advogada, acatar esse caso e o que esta primeira sentença significa em nível nacional?

R: Realmente essa sentença foi uma das primeiras do Brasil, tivemos bastante dificuldades em conseguir informações jurídicas, decisões, jurisprudências sobre o tema, pois ainda não existia nada sobre o assunto. Foram noites em claro, finais de semana de muito estudo e dedicação em cima do tema. Era e ainda é tudo muito novo, não tínhamos nada para utilizar como referência. Foi tudo muito difícil, mas como tenho experiência em ações de acidente de trabalho, utilizei muitas das teses de outras ações para esse caso. É muito bom saber que meu trabalho, em parceria com a Dra. Paula, deu certo e estamos colhendo os frutos de muita dedicação. Infelizmente, ocorreu uma morte, mas ficamos satisfeitas e com a sensação que estamos no caminho certo, buscando a justiça sempre.

O que a Prefeitura de Piracicaba alega para recorrer da decisão?

R: A Prefeitura de Piracicaba já foi citada sobre a sentença de 1ª grau, mas ainda não recorreu da decisão. Não sabemos a tese que será utilizada pelo Município, mas estamos prontas para defender os interesses dos nossos clientes e também ter uma decisão favorável em 2ª instância.

TEXTO: Luiz Tarantini, Jornalista, repórter esportivo, setorista do XV de Piracicaba, Whatsapp: (19) 99639-2028. ILUSTRAÇÃO: Luis Marangoni, caricaturista e chargista do XV de Piracicaba desde 2013 Whatsapp:(19) 97130-5259

FALECIMENTOS

SR. JOSE CAETANO faleceu ontem, nesta cidade, contava 77 anos, filho dos finados Sr. João Caetano e da Sra. Eliza Panciera, era casado com a Sra. Roseni Bonato Caetano; deixa o filho: Leandro Bonato Caetano. Deixa o neto Henry O. Caetano, demais familiares e amigos. Seu sepultamento foi realizado ontem, tendo saído o féretro às 17h00 do Velório da Saudade, sala 04, para o Cemitério Municipal da Saudade em jazigo da família. ABIL GRUPO UNIDAS – FUNERAIS

SR. JOSE GENTIL MENEGHIN faleceu ontem, nesta cidade, contava 68 anos, filho dos finados Sr. Marcello Meneguin e da Sra. Ignez Antonia Baltieri. Deixa a irmã Nair Luzia Meneguim; o sobrinho Francisco Samuel Meneguim; demais familiares e amigos. Seu sepultamento foi realizado ontem, tendo saído o féretro às 15h30 do Velório do Cemitério Municipal de Itirapina/SP para a referida necrópole em jazigo da família. ABIL GRUPO UNIDAS – FUNERAIS

SR. REMILSO DA SILVA FERREIRA faleceu anteontem, nesta cidade, contava 40 anos, filho do Sr. Veraldino Elias Ferreira e da Sra. Benizia Pereira da Silva Ferreira. Deixa irmãos, demais familiares e amigos. Seu sepultamento foi realizado ontem, tendo saído o féretro às 17h00 da sala 01 do Velório do Cemitério Municipal da Vila Rezende para a referida necrópole em jazigo da família. ABIL GRUPO UNIDAS – FUNERAIS

SR. NIVALDO DONIZETE REAMI faleceu ontem, nesta cidade, contava 60 anos, filho dos finados Sr. Francisco do Carmo Reami e da Sra. Luiza Soares da Silva Reami, era casado com a Sra. Luzia de Souza Reami; deixa os filhos: Mariana Aparecida Reami Ferraz, casada com o Sr. Benedito Paulino Ferraz Junior e Murilo de Souza Reami, casado com a Sra. Viviane de Carvalho Licurgo. Deixa netos, demais familiares e amigos. Seu sepultamento será realizado hoje, saindo o féretro às 10h30 da sala 01 do Velório do Cemitério Municipal da Vila Rezende, para a referida necrópole em jazigo da família. ABIL GRUPO UNIDAS – FUNERAIS

SR. EURIDES PEREIRA DA SILVA faleceu ontem, nesta cidade, contava 71 anos, filho dos finados Sr. Antonio Pereira da Silva e da Sra. Adelia Rodrigues da Silva. Deixa irmãos, cunhados, sobrinhos, demais familiares e amigos. Seu sepultamento será realizado hoje, saindo o féretro às 10h00 da sala 02 do Velório do Cemitério Municipal da Vila Rezende para a referida necrópole em jazigo da família. ABIL GRUPO UNIDAS – FUNERAIS

SRA. NADIA DE CASSIA MARIANO faleceu ontem, nesta cidade, contava 52 anos, filha dos finados Sr. Noedi Mariano e da Sra. Maria Aparecida Schoba Mariano, era casada com o Sr. Nelson; deixa os filhos: Lucas Mariano dos Santos; Thiago Ricardo Mariano dos Santos; Nataly Vitoria Rodrigues; Ricardo Damasceno Rodrigues Junior; Matheus Luan Mariano dos Santos; Ana Julia e Maria Clara. Deixa demais familiares e amigos. Seu sepultamento será realizado hoje, saindo o féretro às 09h30 da sala 03 do Velório do Cemitério Municipal da Vila Rezende, para a referida necrópole em jazigo da família. ABIL GRUPO UNIDAS – FUNERAIS

FALECIMENTOS

SR. JOÃO PEREIRA DE SOUZA FILHO faleceu dia anteontem na cidade de Brotas aos 73 anos de idade, e era casado com a Sra. Dirce calvo de Souza. Era filho do Sr. João Pereira de Souza e da Sra. Maria Conceição da Silva, ambos falecidos. Deixa os filhos: Marcio Pereira de Souza e Alessandra Pereira da Silva. Deixa também netos e demais parentes e amigos. O seu sepultamento deu-se ontem as 14:00 hs, saindo a urna mortuária do Velório Parque da Ressurreição - sala C, seguindo para o Cemitério Parque da Ressurreição, onde foi inumado em jazigo da família. (GRUPO BOM JESUS FUNERAIS)

SR. WALTER FRANCO faleceu dia ontem na cidade de Piracicaba aos 77 anos de idade, e era casado com a Sra. Maria Ines Sepolvita Franco.Era filho da Sra. Izaira Franco (já falecida).Deixa os filhos: Rita de Cassia Franco, Teresa Aparecida Franco Calderam, João Aparecido Franco, Edivaldo Bendito Franco, Maria Margarete Franco e Vanderlei Donizete Franco (já falecido). Deixa também netos, bisnetos e demais parentes e amigos. O seu sepultamento deu-se ontem as 17:00 hs, saindo a urna mortuária do Velório Municipal de Piracicaba, seguindo para a mesma necrópole, onde foi inumado em jazigo da família. (GRUPO BOM JESUS FUNERAIS)

SR. DOMINGOS TONUCCI faleceu ontem na cidade de Rio das Pedras aos 87 anos de idade, e era casado com a Sra. Amélia Rodoghel Tonucci. Era filho do Sr. Santos Tonucci e da da Sra. Antonia Mantoani, ambos falecidos. Deixa os filhos: Maria Lucia Tonucci Cesarino casada com Wagner Roberto Cesarino. Fatima Aparecida Tonucci Tararam casada com Antonio Luiz de Jesus Tanaram. Odair Santo Tonucci casado com Marisa Piva Tonucci. Deixa também netos, bisnetos, demais parentes e amigos. O seu sepultamento deu-se ontem as 15:30 hs, saindo a urna mortuária do Velório Municipal de Rio das Pedras , seguindo para o Cemitério Parque da Paz, em Rio das Pedras, onde foi inumado em jazigo da família. (GRUPO BOM JESUS FUNERAIS)

SRA. VIRGINIA BERNARDELLI RODRIGUES faleceu ontem na cidade de Piracicaba aos 91 anos de idade. Era viuva do Sr Antonio Vicente Rodrigues. Era filha do Sr. Aurelio Bernardelli e da Sra. Domingas Garcia, ambos falecidos. Deixa os filhos: Edvirges de Oliveira Custodio casada com Euclydes Custodio e Jose de Oliveira – falecido. Deixa netos, bisnetos, demais parentes e amigos. O seu sepultamento deu-se ontem as 17:00 hs, saindo a urna mortuária do velório da Saudade – sala 7, seguindo para o Cemitério da Saudade, onde foi inumado em jazigo da família. (GRUPO BOM JESUS FUNERAIS)

SRA. NOELEIDE DONIZETI LONGO faleceu ontem na cidade de Piracicaba aos 64 anos de idade. Era solteira. Era filha do Sr. Luiz Francisco Longo e da Sra. Aurea Marcondes de Oliveira, ambos falecidos. Deixa os filhos: Ketlen Francine Longo de Araujo, Amanda Glenda Longo Souza, Samantha Andreza Longo Rodrigues casada com Moacir Rodrigues e Vitor Aliberti Neto. Deixa demais parentes e amigos. O seu sepultamento deu-se ontem as 17:00 hs, seguindo para o Cemitério da Vila Rezende. (GRUPO BOM JESUS FUNERAIS)

SRA. RENATA POUSA MAZIERO faleceu na cidade de Piracicaba aos 62 anos de idade, dia 30pp. Era solteira. Era filha do Sr. Armando Maziero e da Sra. Walda Pousa Maziero – falecida. Deixa irmãos demais parentes e amigos. O seu sepultamento deu-se- no dia 30pp as 17:00 hs, saindo a urna mortuária do Velório da Saudade - sala 4, seguindo para o Cemitério da Saudade, onde foi inumado em jazigo da família. (GRUPO BOM JESUS FUNERAIS)

SRA. SILVANA ANDRÉA ODAGLIA DE LIMA faleceu ontem na cidade de São Pedro aos 49 anos de idade Era casada com o Sr.João Aparecido Alves de LimaEra filha dos finados Sr.Odair Odaglia e da Sra.Geni Borges.Deixa os filhos: Jonas Henrique Alves de Lima e Aline Élen de Lima Palatin casada com Leonardo Rodrigues Palatin. Deixa netos e demais parentes.O seu sepultamento dar se hoje ás 09:00 h saindo a urna mortuária do Velório Municipal de São Pedro seguindo para o Cemitério da mesma localidade onde será inumada em jazigo da família. (GRUPO BOM JESUS FUNERAIS)

2ª Vara Cível do Foro da Comarca de Piracicaba/SP

EDITAL DE INTIMAÇÃO - PRAZO DE 30 DIAS. PROCESSO Nº 0010515-70.2021.8.26.0451. O MM. Juiz de Direito da 2ª Vara Cível, do Foro de Piracicaba, Estado de São Paulo, Dr. MARCOS DOUGLAS VELOSO BALBINO DA SILVA, na forma da Lei, etc. FAZ SABER a **PAULO CESAR MACARIO**, Brasileiro, RG 73791039, CPF 373.512.068-72, que por este Juízo, tramita de uma ação de Cumprimento de sentença, movida por **Ricardo Michel Bunduky**. Encontrando-se o executado em lugar incerto e não sabido, nos termos do artigo 513, §2º, IV do CPC, foi determinada a sua INTIMAÇÃO por EDITAL, para que, **no prazo de 15 (quinze) dias úteis**, que fluirá após o decurso do prazo do presente edital, **pague a quantia de R$380.411,07**, devidamente atualizada, sob pena de multa de 10% sobre o valor do débito e honorários advocatícios de 10% (artigo 523 e parágrafos, do Código de Processo Civil). Fica ciente, ainda, que nos termos do artigo 525 do Código de Processo Civil, transcorrido o período acima indicado sem o pagamento voluntário, **inicia-se o prazo de 15 (quinze) dias úteis** para que o executado, independentemente de penhora ou nova intimação, **apresente, nos próprios autos, sua impugnação**. Será o presente edital, por extrato, afixado e publicado na forma da lei. NADA MAIS. Dado e passado nesta cidade de Piracicaba, aos 17 de fevereiro de 2022.

PIRACICABA-SP
VARA DA INFÂNCIA E JUVENTUDE
JUIZ DE DIREITO – ROGÉRIO DE TOLEDO PIERRI

EDITAL DE CITAÇÃO - PRAZO DE 10 DIAS.
PROCESSO Nº 1011899-17.2022.8.26.0451

O(A) MM. Juiz(a) de Direito da Vara da Infância e Juventude, do Foro de Piracicaba, Estado de São Paulo, Dr(a). ROGERIO DE TOLEDO PIERRI, na forma da Lei, etc.

FAZ SABER ao(à) requerido(a) **PAULO ROBERTO VAZ**, nascido em 05/08/1976, CPF 259.285.958-67, filho de José Edno Vaz e Inês de Fátima Silva Vaz, que foi proposta uma ação de Procedimento Comum Infância e Juventude por parte de Ministério Público do Estado de São Paulo, em relação aos menores **A. M. da S. V.** e **D. M. da S. V.**. Encontrando-se o réu em lugar incerto e não sabido, foi determinada a sua **CITAÇÃO**, por EDITAL, para os atos e termos da ação proposta e para que, **no prazo de 10 (dez) dias**, que fluirá após o decurso do prazo do presente edital, apresente resposta. Não sendo contestada a ação, o réu será considerado revel, caso em que será nomeado curador especial. Será o presente edital, por extrato, afixado e publicado na forma da lei. **NADA MAIS**. Dado e passado nesta cidade de Piracicaba, aos 04 de julho de 2022.

Classificados

EMPREGOS
PROCURA-SE E OFERECE-SE

CAMAREIRA, COZINHEIRA, GARÇONETE E RECEPCIONISTA. Favor enviar currículo para o zap: (14) 99677-2253.

SALÃO DE ESMALTERIA STUDIO VILLA precisa de duas manicure com experiência. Contato: (19) 97103-4333.

PINTOR: Residencial e comercial, orçamento sem compromisso. Piracicaba e Rio das Pedras. Tratar fone: 99310-4666 com Júnior.

IMÓVEIS

ALUGO CASA de fundos no bairro Luiz Massud Coury, em Rio das Pedras, com 01 quarto, 01 cozinha e 01 banheiro, não tem garagem. Wattsapp- 19 997515261 - Luciana e 19 999276539 - Joel.

VENDE-SE APARTAMENTO PRÓXIMO À ESALQ - Apto c/ 64 m2 mobiliado na Vila independência 02 quartos, banheiro amplo, sala de jantar, sala de estar, cozinha, lavanderia, varanda e garagem coberta; Móveis planejados e acabamento em porcelanato; Condomínio c/ piscina, elevadores, salão de festas e churrasqueira; Direto c/ Proprietário (19) 99646 8616.

CASA NOVA – Ter. 171m2, const. 95m2. Ótimo acabamento. 2 dorm. sendo 1 suíte, sala, cozinha ampla. Abrigo. Valor R$ 300.000,00. Tratar fone (19) 99781-5464

CASA NOVA (COND. FECHADO) – Ter. 250m2, const. 150m2. Ótimo acabamento. 3 dorm. 1 suíte, ab 2 carros, sala 2 ambientes, lav., copa-coz., área de serviço, área gourmet c/ piscina, churr. e vestiário. Valor R$600.000,00. Tratar fone (19) 99781-5464

APTO ED. GREEN PARK – Área 116m2 privativos. 3 dorm., sendo 1 suíte. Sala p/ home office, copa-coz planejada, sala 2 ambientes c/ sacada. 2 vagas. Valor R$ 550.000,00/ Venda. R$ 2.500,00/Locação. Tratar fone (19) 99781-5464

COMPRA-SE CASA — Valor básico de negociação até R$ 50.000,00 (cinqüenta mil reais). Falar com Karen pelo cel (19) 9-9895-5892, das 8 às 18 horas.

TROCO CASA no bairro São Cristóvão em Rio das Pedras por chácara. Sala ampla, sala de jantar, cozinha , 3 dormitórios sendo 1 com suite, banheiro social, lavanderia , 1 dispensa, quintal pequeno, garagem com para 3 carros (cobertura para dois carros). Contato: 998862302 com Luiz (whatsapp).

VENDO APARTAMENTO com 2 dorm sala cozinha banh no Bairro Dois Córregos em Piracicaba tratar : 19 - 9.9665.8116.

VENDO APARTAMENTO no Centro de Rio das Pedras. Com 93m quadrado, sendo 3 quartos, 2 banheiros, cozinha, sala, área de serviço e 1 vaga coberta. Contato (19) 983657145.

TERRENO COM BARRACÃO 310m2 aceito carro no negócio apenas 45.000. Local Capela. Contato Elaine 19- 98216-9127 zap.

ALUGA-SE apartamento Praia Grande, cels: 9 8430-8712 e 9 9340-0417.

VENDE-SE TERRENO 6300m²-Centro Mombuca ótima localização-maiores informações 19998963876.

VENDO OU TROCO apartamento em Piracicaba por imóvel em São Pedro ou Piracicaba tratar : (19) 9.9665.8116

VENDO CASA EM ANHUMAS PIRACICABA - com 5 cômodos mais quarto para passar roupa, lavanderia cobertura mais quarto de ferramentas. Piscina infantil, terreno medindo 20 X 25 mts. Tratar fone: 99440-6695.

VENDO/ ALUGO Barracão 360 m², na R. Olavo Bilac, 836, Vila Lobos, S. Pedro. F. (19) 3483-1505.

ALUGA-SE - Barracão direto proprietário, a cinco minutos do Centro. Ideal para depósito, com 450 metros quadrados, com mezanino. Escritório em 2 pisos. Fone 9.9806-6622.

VENDE-SE imóvel em SÃO PEDRO, com 2 casas, cada com 2 dorm, sala, coz, wc, gar. (19) 3372-9484 e (19) 99970-2630.

VENDO APARTAMENTO EM SANTOS SP em condomínio fechado com 3 quartos, sala 2 ambiente, cozinha, área de serviço e 1 banheiro, ar condicionado na sala e ventiladores de teto na sala e nos 3 quartos. Estacionamento coletivo. Praca a arborizada, play ground, área de lazer e quadra de esportiva. Recem reformado. A duas quadras de distância da praia. De frente ao shopping Praiamar e hipermercado Carrefour. Próximo tem farmácia, padaria, banco, ponto de táxi e ônibus. Contatos: (19) 99897-1417 Aline ou (13) 99704-6484 Maria Alice.

DIVERSOS

EMPRÉSTIMO NO CPF OU CNPJ com ou sem restrições. Score baixo, aumento. Sem entrada, mesmo com o nome restrito no SPC. Compro dívidas ou carro e imóvel já financiado ou quitado, pago a vista. Nome limpo no SPC e Serasa. Tiramos certidões em geral. (11) 9.5126-6610.

TRABALHO MANUAL em casa ser maior de idade: moças, rapazes e aposentado. Ganho R$ 1.500,00 a 2.200,00. Tratar (11) 95126-6610

EMPRÉSTIMO de 5 mil a 800 mil para capital de giro, Antecipa seu FGTS, Financiamento com ou sem entrada para carro, caminhonete, caminhão e trator. Analiso restrições. Aumento de score. Tel: (11) 95126-6610.

MORADIA VITALÍCIA – O MELHOR SEGURO DE VIDA no Lar dos Velhinhos de Piracicaba. Chalés e Flats. Estuda permuta com imóvel. Fone e Whatzapp (19) 3372-9484.

MUROS PARA PUBLICIDADE – O Lar dos Velhinhos de Piracicaba oferece por contribuição ou permuta. Av.: Renato Wagner, 770. Telefone e Whatzapp (19) 3372-9484 e (19) 99970-2630.

VEÍCULOS

VENDE-SE carro Corolla 2005, gasolina, super econômico, manual, completo, impecável. Tratar pelo celular (19) 9.9705-5588. Valor: R$ 22.500,00.

VENDE-SE chevrolet classic 2013 com 4 portas 15000+ assumir parcelas - maiores informações 19 991911944.

SINDICATO RURAL DE PIRACICABA E REGIÃO
AVISO RESUMIDO

SINDICATO RURAL DE PIRACICABA E REGIÃO, localizado na Avenida Comendador Luciano Guidotti nº 1937, município de Piracicaba, estado de São Paulo. ELEIÇÕES SINDICAIS - Aviso Resumido - Serão realizadas eleições no dia 10 de agosto de 2022, das 09:30h às 17:00h em 1ª convocação ou das 10:00h às 17:00h em 2ª convocação, no mesmo dia e local, para os cargos da Diretoria, Conselho Fiscal, Delegados Representantes, junto à Federação da Agricultura do Estado de São Paulo – FAESP, devendo o Registro de Chapas ser apresentado na Secretaria da entidade, no horário de 08:00h às 17h00, no período de 20 (vinte) dias, a contar do dia seguinte à publicação deste Aviso. O Edital de Convocação da eleição encontra-se afixado na sede deste Sindicato.

Piracicaba, 07 de julho de 2022.

CYRO ANDRÉ CARVALHO DE FREITAS
PRESIDENTE

PIRACICABA-SP
VARA DA INFÂNCIA E JUVENTUDE
JUIZ DE DIREITO – ROGÉRIO DE TOLEDO PIERRI

EDITAL DE CITAÇÃO - PRAZO DE 10 DIAS.
PROCESSO Nº 1002518-82.2022.8.26.0451

O(A) MM. Juiz(a) de Direito da Vara da Infância e Juventude, do Foro de Piracicaba, Estado de São Paulo, Dr(a). ROGERIO DE TOLEDO PIERRI, na forma da Lei, etc.

FAZ SABER ao(à)(s) requerido(a)(s) **JESSICA PATRÍCIA DOS SANTOS LIMA**, RG 45.196.763-X, CPF 427.950.218-89, filha de José Luiz de Lima e Rosilene Teixeira dos Santos, nascida em 25/09/1991, natural de Rio Branco - MT, e **LEONARDO PIER MENEGHETI**, RG 43.773.167, CPF 321.871.138-09, filho de José Domingos Meneghetti e Elisabete Sanches, nascido em 15/09/1984, natural de Curitiba - PR, que foi proposta uma ação de Procedimento Comum Infância e Juventude por parte de Ministério Público do Estado de São Paulo (Comarca de Piracicaba-SP), em relação aos menores **A. dos S. L.**, **S. B. C. dos S.**, **A. de L. S.**, **J. V. dos S. M.** e **A. V. M.**. Encontrando-se os réus em lugar incerto e não sabido, foi determinada a **CITAÇÃO**, por EDITAL, para os atos e termos da ação proposta e para que, no prazo de **10 (dez) dias**, que fluirá após o decurso do prazo do presente edital, apresentem resposta. Não sendo contestada a ação, os réus serão considerados revéis, caso em que será nomeado curador especial. Será o presente edital, por extrato, afixado e publicado na forma da lei. **NADA MAIS**. Dado e passado nesta cidade de Piracicaba, aos 03 de maio de 2022.

USADOS PARA VENDER

- Motor Bomba D´Agua, motor de 15 HP acoplado com bomba de 3 estágio – R$ 1.500,00
- Bomba D´Água de pistão para poço marca schmaider manual ou com motor – R$ 700,00
- Rodas para Ford 2000 – R$ 500,00
- Duas Torres com 5 metros , eleva mais 4 metros, total de altura 9 metros com redutor mecânico – R$ 3.000,00
- Cofre com 1,40 mt de altura x 60 de largura de 1 porta - R$ 800,00
- Cofre fichet com 1,20 mts x 60 com 1 porta - R$ 2.500,00
- Estufa de secagem e esterilização famen – modelo 315 – SE – R$ 300,00
- Engate para Estrada Fiat.

Vários outros cofres novos e usados.

Tratar com Sr. Geraldo – Chaveiro Expresso.
Rua Moraes Barros, 1205 – fone: 3422-5162

LOTEAMENTO
VILLE I

Monitoramento e ronda patrimonial
24h

PAGUE EM ATÉ
180
VEZES

FINANCIAMENTO
DIRETO COM A LOTEADORA
E CAIXA

APROVAÇÃO
EM ATÉ
3 DIAS ÚTEIS

75% vendido

PRONTO PARA CONSTRUIR

VIATURA
PRÓPRIA

LOTES A PARTIR DE
160 m²

MAIS DE
200
CASAS FINALIZADAS

O melhor momento é agora

CRECI 034719-J
VP
VERDEPLAN
EMPREENDIMENTOS E PARTICIPAÇÕES

19 3597-2800 verdeplanrc
Av 05, nº 575 - Centro
verdeplanempreendimentos.com.br

LOTEAMENTO
VILLE I

PLANTÃO DE VENDAS
DIARIAMENTE,
DAS 9H ÀS 18H

Avenida 7DV, nº 26
no Bairro Ville I
ao lado do Jardim das Palmeiras
atrás da Viviani Veículos

O Loteamento Diário Ville I está registrado no 2º Cartório de Registro de Imóveis de Rio Claro - SP, junto a matrícula nº 3.519, sob o nº R.9/3519. Projeto aprovado pelo Cieprohab. Certificado nº 419/2008 de 04 de setembro de 2012 e pela Prefeitura Municipal de Rio Claro. Financiamento somente com cadastro aprovado, à critério da loteadora. O valor mínimo da entrada será definido a critério da loteadora, à partir de proposta do comprador e simulação do saldo devedor restante. O saldo devedor poderá ser financiado em até 180 meses direto com a loteadora, em parcelas mensais acrescidas de juros de 1% a.m., calculados pela Tabela Price, mais correção anual pelo IGP-M. (1) A compra de lote com "Documentação no Ato" dar-se-á através de "Contrato Particular de Compra e Venda de Imóvel, com força de Escritura Pública, com Pacto Adjeto de Alienação Fiduciária e outras Avenças", nos termos do Artigo 38 da Lei 9.514/97, devendo todas as demais condições expostas no contrato serem avaliadas junto à loteadora. A viatura de ronda noturna, após a venda total dos lotes, será doada para a Associação do Bairro, quando estiver constituída. O mapa de localização é sem escala.

COLEÇÃO
LOUIS BELAFRE

Jaqueta double face
a partir de
R$ 429,90

Camisa flanela
a partir de
R$ 229,90

Camisa slim fio 80
R$ 259,90

Tricot Colete
R$ 169,90

Tricot Suéter
R$ 179,90

Colete Matelassê
R$ 259,90

ESCOLHA A SUA

LOJA 1
R. Doutor João Conceição, 974
(atrás da Est. da Paulista) - (19) 3422-8071

LOJA 2
Av. Dona Lidia, 671
Vila Rezende - (19) 3421-3739

19 98136.1010
19 99903.3344
louisbelafre.camisaria
@louisbelafre

Nosso Jornal

Ano XXIII · Nº 261
Julho/2022
Distribuição Gratuita
Tiragem desta edição: 1.500 exemplares

Tupi - Parque Peória - Jardim Bartira - Santa Izabel - Tijuco Preto Fazenda Morro Grande Horto Florestal - Conceição - Caiubi

O JORNAL DA NOSSA REGIÃO

DISTRITO DE TUPI COMPLETARÁ 100 ANOS

TUPI E CAÍUBI COMPLETARÃO 100 ANOS DE HISTÓRIA - CENTENÁRIO A VISTA

No próximo dia 29 de julho Tupi e Caíubi completam 100 anos de história. A data é da inauguração do tronco ferroviário e as inaugurações de suas estações.

A Câmara Municipal de Piracicaba, comprou um terreno de 19 alqueires, providenciou o arruamento de nove quarteirões e iniciou a venda dos lotes.

Marcelino Boaretto arrematou o terreno restante, equivalente a 13 alqueires, surgindo assim o Distrito de Tupi, já o Caiubi não passou de seus dois quarteirões iniciais.

No Tupi, o primeiro morador foi o imigrante francês, Augusto Marengo, e o segundo foi José Gonçalves Barroso, imigrante português, conhecido como Barrozito que transferiu residência do Bairro Quebra-Dente, ambos montaram um pequeno armazém. Já no Caiubi, foi Fioravante Luiz Angolini a construir a primeira casa e montar o primeiro comércio.

Ao completar meu relato, não posso deixar de mencionar o grande empenho do italiano José Basso, na ocasião, administrador da Fazenda Morro Grande, em conseguir junto a Cia. Paulista de Estrada de Ferro, a construção da estação de Tupi.

José Basso foi o responsável em conseguir a doação das terras para a formação da Estação Experimental de Algodão de Piracicaba, hoje, o conhecido Horto Florestal de Tupi. Nesses 100 anos o Tupi cresceu bastante com a criação dos loteamentos do Parque Peória, Jardim Bartira e Santa Isabel.

Antonio C. Angolini.

Logos: Raphael Susigan Dagnoni

EXPEDIENTE

Nosso Jornal

99752-9052

Rua São José, 34 - 3438-7974

nossojornaltupi@gmail.com

Diretor: Juliano Boldrin Dechen

Publicidade: Juliano Boldrin Dechen

Colaboradores: Antonio Carlos Angolini, Gilmar Batista Grigolon

CNPJ: 49 398 324 0001-19

Jornalista Resp: Evaldo Vicente

Edição: A Tribuna de Piracicaba

Fotógrafo: Michel Lambstein / Wanderley Campos

O Nosso Jornal tem como finalidade informar e abrir espaço para críticas, opiniões, sugestões e reclamações. Por isso, os artigos assinados não refletem necessariamente a opinião do jornal.

2ª CAMINHADA HISTÓRICA DE TUPI ATÉ A ESTAÇÃO EXPERIMENTAL - HORTO

Neste sábado 09 de julho será realizada a 2ª caminhada histórica do Distrito de Tupi. A concentração e saída será as 8:00 horas em frente a Paróquia de São José no bairro.

Durante o percurso serão visitados pontos históricos do bairro, sempre orientado pelo historiador Antonio Carlos Angolini.

No Horto Florestal haverá também trilhas monitoradas e um piquinique coletivo.

Este evento é uma parceria do Horto Florestal com a Associação de moradores do Distrito de Tupi.

2ª caminhada histórica até o Horto Florestal

Sema finaliza ponte da Trilha do Limoeiro, no Horto Florestal de Tupi

A Prefeitura de Piracicaba, por meio da Sema (Secretaria Municipal de Agricultura e Abastecimento), entregou na sexta-feira, 24/06, a reconstrução da ponte da Trilha do Limoeiro, no Horto Florestal de Tupi.

A equipe começou os trabalhos no dia 13 de junho, com a retirada de madeiras danificadas pelas chuvas que atingiram a região nos primeiros meses do ano, que, com a elevação da água do rio, danificou parcialmente a ponte. A reforma foi concluída em oito dias.

Dessa vez, a Sema colocou mais reforços com cabos de aço nos esteios, feitos com madeira de eucalipto. Segundo os funcionários do Horto Florestal de Tupi, a ponte é muito utilizada principalmente para caminhadas e para acesso dos profissionais do espaço.

Ponte na trilha do limoeiro

ESTRADAS - Na última semana, a equipe da Sema realizou reparos na estrada do Casarin (PIR 017W), no bairro Monte Branco, na PIR 13L, que fica no bairro Santa Isabel, e no distrito de Tupi realizou manutenção nas estradas PIR 17L e PIR 001/013L.

MEMÓRIA DO TUPI NA VISÃO DE GLÓRIA BARROSO

No próximo dia 29 de Julho o Tupi vai completar cem anos de história.O ex-Distrito, hoje bairro de Piracicaba, é bastante conhecido por sua Festa de São João, uma das mais antigas e tradicionais da região.

Mario Barroso e sua filha Glória

A história de Tupi, cuidadosamente pesquisada pelo historiador Antônio Carlos Angolini, revela fatos interessantes e marcantes dos primórdios do lugar. Gracas a visão política do senhor José Basso, a estação ferroviária foi instalada naquele ponto e não em outro,visto que o Governo Estadual recebeu em doação,terras para a instalação de um Horto Florestal, hoje a Estação Experimental de Tupi. A Prefeitura Municipal de Piracicaba comprou as terras do que hoje é o núcleo do bairro, loteou e vendeu.

O ramal ferroviário atraiu as primeiras famílias, Marengo e Barroso para a localidade. Cercado por fazendas, sítios e outros aglomerados, o bairro cresceu e teve seu ápice elevado a Distrito de Piracicaba.Tinha Cartório de Paz, armazém, uma Escola Reunida, máquina de beneficiar arroz e milho, dentista e cinema. Mas o tempo e o progresso de Piracicaba e Santa Bárbara, com seus polos industriais, levou os moradores do lugar, dado o êxodo rural, a buscarem sustento e progresso nas cidades.Tupi, então, fez uma "parada" no tempo. Hoje, as facilidades dos meios de locomoção, permite que muita coisa seja feita nas cidades. O Tupi tem farmácia, super mercado, lojas, Posto de Saúde, academia de ginástica, Centro Comunitário, igrejas de diversas denominações, a Escola Pedro de Mello, um autódromo. Mas a riqueza maior desse pedaço de chão é seu povo, a tranquilidade que permeia entre todos. As informações para esse artigo, estão baseadas na entrevista feita com Mário Barroso, filho José Gonçalves Barroso um dos pioneiros.

Glória Barroso - Filha de Mário Barroso e neta do José Gonçalves Barroso.

SANTA BÁRBARA CELEBRA 100 ANOS DO BAIRRO CAIUBI

O bairro Caiubi celebra seu centenário em 2022. Com o objetivo de valorizar a história e a cultura de uma das regiões mais tradicionais do Município, a Prefeitura de Santa Bárbara d'Oeste prepara uma série de ações que marcarão os 100 anos do bairro, incluindo uma exposição histórica no Centro de Memórias, ações no Núcleo de Educação Ambiental e um evento no dia 31 de julho na Praça "Antonio Angolini".

Bairro Caiubi completa 100 anos (Foto Angolini)

Representantes de diversos setores da Administração Municipal já trabalham no cronograma de atividades. A exposição histórica reunirá fotos e textos que abordam detalhes do Caiubi, podendo ser visitada pela população entre os dias 13 e 27 de julho no Centro de Memórias "Historiador Antonio Carlos Angolini", localizado à Rua João Lino, no Centro. A programação relacionada às ações no Núcleo de Educação Ambiental "Fioravante Luiz Angolini" e ao evento do dia 31 de julho segue em preparação. "O Caiubi é um bairro muito acolhedor e está na história de muita gente em Santa Bárbara d'Oeste. É um grande orgulho para todos nós poder celebrar os 100 anos do bairro, lembrando da relação que o Caiubi tem com a nossa cidade. Temos ali um lugar agradável, com uma característica típica, com a natureza presente e o requinte que o Meio Ambiente oferece a todos nós", comentou.

sbnoticias.com.br

Estação Ferroviaria do Caiubi

ATAS & COMUNICADOS
FATOS RELEVANTES

BALANÇOS
ATOS OFICIAIS

A TRIBUNA
PIRACICABANA
www.atribunapiracicabana.com.br

DESPACHANTE PÉROLA
Documentos de 1 a 12 pagamentos no cartão!
Transferências, Licenciamento, Primeiro emplacamento.
FONE/FAX: (19) 3463-2233
3454-2351
RUA GRAÇA MARTINS, 120 - CENTRO - SBO

BATISTA
FUNILARIA E PINTURA
Executamos serviços de Funilaria e Pintura em Geral
Fone: 3438-7239 (oficina)
Rua São José, 365 - TUPI

ZEFFA'S BAR
Porções e Cerveja gelada em um ambiente tranquilo e aconchegante!
Fone: 3438-7569 / 97106-8368 / 98309-3593
Rua Antonio de Paula Leite Filho, 34 - J. Bartira

VIDRAÇARIA XV
Mário Parizoto
55 anos
BOX - VIDROS TEMPERADOS
Atendendo no ramo
99999-4138
Fone: (19) 3371-7742
vidracariaxv@outlook.com
Rua Bernardino de Campos, 200 - Piracicaba - SP

Oficina Mecânica
MOISÉS NOVELLO
Nacionais e Importados
Deus Seja louvado
Ford
FIAT
CHEVROLET
(19) 3414-2429 / 99662-5397
Rua Araminas, nº 184 - Perdizes - Piracicaba - SP

Motores Elétricos
Moto Bomba
Lava Jato
Roçadeiras Elétricas
Roçadeiras a Gasolina
Motoserra a Gasolina
Equipamentos p/ oxicorte
CRM
centro de rebobinamento de motores
Assistência Técnica
TRAMONTINA
MILLENIUM
Husqvarna
jacto
BRANCO
shindaiwa
Fone/Fax: (19) 3041-8161
Eraldo
Email:crm.me@ig.com.br
Rua São João, 2167
Centro - Piracicaba - SP

LOCOMOTIVA USINA MONTE ALEGRE

No ínicio do século passado o transporte de cana-de-açucar ainda não era feita por caminhões.

A então Usina Monte Alegre usava esta locomotiva que percorria uma ferrovia com bitola estreira de 1 metro para o transporte da cana.

Esta ferrovia vinha até a Fazenda Santa Isabel (na época conhecido por Rocha).

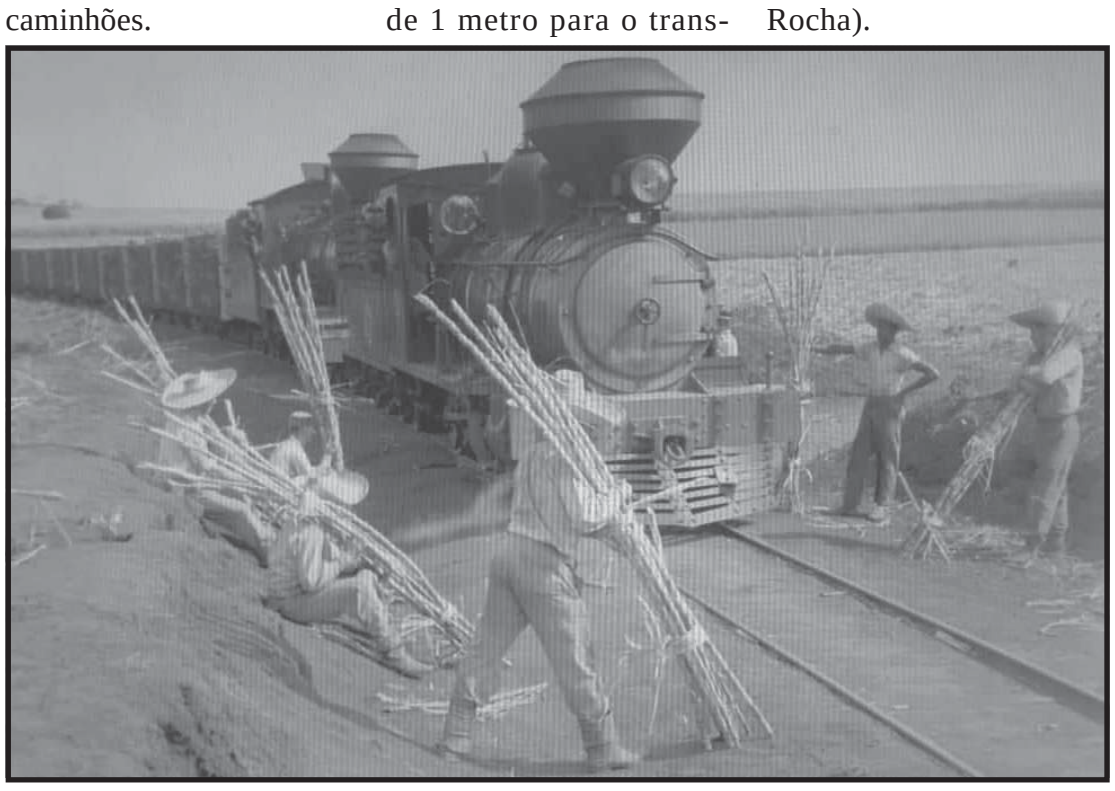

1ª ESTAÇÃO FERROVIARIA DE SBO

Tudo começou em 27 de agosto de 1875 quando a Família Imperial inaugurou o tronco ferroviário e a esta estação na cidade de Santa Bárbara.

A partir desta data que Piracicaba começou a lutar para que está linha férrea chegasse até o município. Ele foi aprovado em 1902 começou a ser construído em 1916, Santa Bárbara recebeu a segunda estação em 1917. E no dia 29 de julho de 1922 foram inauguradas as estações de Piracicaba, Caiubi, Tupi e Taquaral

Foi a primeira estação de Santa Bárbara em torno da qual foi formada a Vila dos Americanos, hoje a cidade de Americana.

1º MORADOR DO CAIUBI

Assim que Antonio Angolini soube que iria passar a ferrovia ele vende o sítio no Pinheirinho e compra toda a área do atual Caiubi, doa o terreno para ser construída a estação.

Seu filho Fioravante com a ajuda do pai constrói a primeira casa do bairro em 1921 instalando um armazém.

Em 1930 ele constrói um novo armazém na única esquina do bairro. Um fato interessante é que nesta foto aparece um poste, quase ao centro que tinha uma lâmpada que era abastecida com energia através de um gerador inaugurado em 1933.

A energia só chega ao bairro em 1962 quando Dirceu Dias Carneiro inaugura oficialmente o serviço.

BALSA CAIUBI - LIMEIRA

Nas proximidades da década de 40 do século passado existia uma balsa que ligava o Caíubi na cidade de Santa Bárbara D'Oeste com o bairro dos Paula no município de Limeira.

Na época com poucos atrativos "tecnológicos" era comum ver principalmente nos finais de semana turistas passeando de barco no Rio Piracicaba.

Desde 1963 a **Olaria Santo Agostinho** vem compartilhando sonhos de muitas **famílias**, na construção da **casa própria.** São mais de **50 anos de história**, marcados por muito trabalho,empreendedorismo, tradição, sabedoria e fé..

OLARIA SANTO AGOSTINHO

Tijolos diretamente da Olaria para sua obra!

Celular: (19) 98114-1593 Junior

Fone: (19) 3411-0356

Email: olariasantoagostinho@gmail.com

Av. Laranjal Paulista, 7330 - Bairro Campestre - Piracicaba - SP

DOCUMENTAL

Despachante Auto Moto Escola

Carteira de habilitação
Documentação de Veículos

Fone 3426-7766
Também Whatsapp

Parcele aqui os débitos e documentos do seu veículo em até 12 X no cartão!

Av. Piracicamirim, 2677 - Piracicaba - SP

VINHA'S
Formatação de PC e Serviços Gerais

Várias tipos de presentes!
Brinquedos!
Ótimos preços!
Atendimento de qualidade!
Venha nos conhecer!

98217-5436

Fone: 3438-7989

Rua Albano Augusto Leitão, 49 - Jardim Bartira

CL FUNILARIA, PINTURA E POLIMENTO

Rua 10 de Agosto, 503 - Tupi - Fone: 97148-5667

Oficina Trukão

Embuchamento de Truk, Carretas 5ª roda
Alongamento de Chassi, Recuperação de Rodas e Soldas em Geral, Suspensor à ar
Temos Agora Peças e Acessórios para vendas.

Tel: (19) 3439.1737 Direção: Jorge

Rod. Piracicaba - Tiête, km 51 - Saltinho - SP

Tubarão AUTO CENTER

Troca de Óleo

Alinhamento, Balanceamento em carros, caminhões e ônibus. Suspensão e borracharia.

Pneus ótimos preços!
Mecânica geral

(19) 99921-2211 / 99634-3302

Av. Dr. Cássio Paschoal Padovani, 1677 - Piracicaba - SP

Gilson
Pedras portuguesas

Serviços Especializados em Assentamento de Pedra Portuguesa

Limpeza de Pedras em Geral

valeria@gilsonpedras.com.br www.gilsonpedras.com.br

Fone: (19) 3438.7346 - Cel: 99141.1526 / 99124.8321

CONDÃO MOTO PARTS

Peças e Oficina Multimarcas

Tel: (19) 3463-5588

Av. Dr. Sebastião de Paula Coelho, 970 - Residencial Rochelle II - SBO

Oficina Mecânica Fábio

ESPECIALIZADA EM INJEÇÃO ELETRÔNICA E MECÂNICA EM GERAL

IMPORTADOS

Fone: 3428-1417

Rua Santa Catarina, 938 - 1º de Maio - Piracicaba

Bar e Mercearia Salvador

Serviço completo de bar e mercearia!

Cerveja super gelada!!

Rua 04 - Nº 36 - Santa Izabel - Fone: 98155-8785

CURTUME MANIERO

Irmãos Maniero & Cia. Ltda.

Marinho ou Fernando
Fone: (19) 3438-7124 Cel: 98292-5551
Fax: (19) 3438-7202

Rod. SP - 135 - Km 14 - Tupi - Corresp: Rua Dr. Paulo Pinto, 1025 - São Dimas
CEP: 13416-222 - Piracicaba - São Paulo

Instituto de Beleza Silvia Boareto

Agora em novo espaço

Cortes (apenas R$ 20,00 masculino e femino) - Manicure e Pedicure

FONE: 3438-7336
CELULAR: 9 9749-5574

Agende seu horário

Rua 09 de Julho, esquina c/ a Rua Piracicaba - Tupi

EXPOSIÇÃO SOBRE O CAIUBI

Peças do período Pré-Colombiano estarão expostas

Pontas de flechas e outras peças

Em comemoração ao primeiro centenário do bairro Caiubi, será inaugurado, no dia 13 próximo, a partir das 19:30 min, uma exposição no centro de memórias. Localizado na praça 09 de julho, em frente ao museu da imigração.

Com fotos, textos, documentos, resgatamos a história do bairro. Uma curiosidade, que mais chama a atenção, são peças de cerâmica, pontas de flechas, lanças e facas de pedra usadas pelos povos pré-colombianos que habitaram toda a região, as margens do Rio Piracicaba, há mais de dois mil anos, conhecido por muitos como "indios". Foi graças a colaboração do barbarense Mario Ângelo Furlan, é que poderemos contar com essas peças encontradas no leito do Rio Piracicaba e na abertura do loteamento Cruzeiro do Sul.

A.C. Angolini

TUPI E CAIUBI - 100 ANOS DE HISTÓRIA

Neste 29 de julho de 2022 estaremos comemorando o primeiro centenário de Tupi e Caiubi, ambos com ínicio a partir da inauguração de suas estações ferroviarias, pela Cia Paulista de Estrada de Ferro. Foram anos de lutas, das autoridades e politicos piracicabanos, até essa conquista.

Com grandes festas, Piracicaba recebeu a composição inaugural em 29 de julho de 1922, depois de ter passado e aberto ao trafego, as estações de Caiubi, Tupi e Taquaral, todas no município piracicabano.

Sabemos das lutas de José Basso para a conquista de nossa estação e de Antonio Angolini pela conquista da estação do Caiubi, bairro que passa a pertencer para Santa Bárbara, depois de 1938.

Antonio C. Angolini

O imigrante italiano José Basso

Na foto autoridades comemoram a chegada da ferrovia, no bairro dos Barbosas, hoje Caiubi em 13 de novembro de 1921

CERÂMICA BRIOSCHI LTDA
TIJOLOS FURADOS
Rod. Cornélio Pires, SP 127, Km 42,5
Bairro Campestre - Piracicaba - SP
ceramicabrioschi@yahoo.com.br
Fone: (19) 3426-4131

Oficina Mecânica Carlim
Mecânica em Geral e Injeção Eletrônica
Reinaldo José Carlim
Rua Athualpa Vaz de Mello, 931 - Vila Rezende - Cep: 13405-120
Piracicaba - SP - Fone/Fax: (19) 3421-3842

OFICINA MECÂNICA IRMÃOS NOVELLO
ESPECIALIZADA EM INJEÇÃO ELETRÔNICA
Ford FIAT
Nacionais e Importados
Direção de: Valdenir
Fone: (19) 3426.5132
Rua Paulo de Mattos, 55 - Bairro Maracanã - Piracicaba - SP

Traga seu orçamento sem compromisso!
Vamos fazer negócio
HARAS
DEPÓSITO
MATERIAIS P/ CONSTRUÇÃO
*AREIA
*PEDRA
*CIMENTO
*CHURRASQUEIRAS
Distrito de Tupi
TEL 19 98240-1888
19 99945-0564

AUTO POSTO 304

No final do século passado foi construído o 1º posto de combustível do distrito. Ao lado da rodovia SP 304 (Luiz de Queiróz), no Parque Peória eis que entra em funcionamento o Auto Posto 304.

Cidão Dechen (já entrevistado pelo Nosso Jornal) foi o responsável pela chegada de gasolina, álcool e diesel em nosso Distrito.

TITO BELTRAME

Foto tirada na década de 50 nas esquinas das ruas 09 de Julho e São José.

Adail Antonio Beltrame "Tito" com a sua filha Ana (esquerda) e o filho Silvio (direita).

Os prédios atualmente ao fundo fazem parte do Edson Conveniência.

Tito Beltrame que foi casado com Geni Zambon (ainda leitora do Nosso Jornal), foi reservista do exército brasileiro na segunda guerra mundial.

Ficou por algum tempo em um quartel no estado do Mato Grosso. Assim herdou um dos seus apelidos. Campeão Rural pelo Tupi Futebol Clube.

AQUARIU'S

No íncio da década de 90 Vander Ferreira inaugurou a Lanchonete Aquariu's. Foi uma febre no começo. A praça XV de Novembro (formato antigo) ficava abarrotada de mesas.

Nos finais de semana principalmente o ônibus da AVA (Auto Viação Americana) que fazia as linhas na época, tinham que descer a SP 135 e entrar na rua José Basso, pois era impossível passar pelo local.

Após Vander, outras pessoas também "tocaram" o estabelecimento, destaque para Gil "Piracicaba" e Kazinho Franzin.

Entre outras atividades este local já foi armazém com cancha de bocce e guichê da AVA até o final da década de 80. O funcionário era o saudoso Geraldo Dionizio.

PRAÇA DA IGREJA - DÉCADA DE 60

Foto tirada possivelmente na década de 60 da torre da então capela de São José de Tupi.

Observa-se que muitas poucas casas ainda existiam no bairro. A esquerda o prédio onde funcionou o cartório e atualmente é a igreja Assembléia de Deus. Já no lado direito a casa de Silvia Boaretto, local que já foi a escola do bairro. Ainda podemos observar o prédio da antiga estação ferroviária quase ao centro e acima, a direita a casa da família Grigolon

JARDIM BARTIRA - O MAIOR NÚCLEO POPULACIONAL

No ínicio da década de 90 uma área foi loteada, surgindo assim o Jardim Bartira.

No começo como todos os loteamentos os problemas de infraestrutura eram muitos.

Ausência de iluminação pública, asfalto e até mesmo transporte público eram os principais problemas do bairro.

De lá para cá muitas foram as conquistas da localidade. Atualmente existe um escola no bairro, a Jose Antonio de Oliveira que atende crianças do Jardim Bartira e também de bairros vizinhos.

Hoje o bairro possui mercados, padaria, oficina mecânica, lanchonetes, restaurante...

Uma das buscas dos moradores é uma área verde no bairro para a recreação de todos.

Existem também mais de uma equipe de futebol no bairro. Destaque para o JB Futebol Clube, agremiação há mais tempo em atividade no bairro do Jardim Bartira.

Visão do Jardim Bartira (Década de 90)

Ínicio do asfaltamento do bairro

NOTA DE FALECIMENTO ALCINDO PIRES DE ARRUDA - CHIBIU

Faleceu no último dia 24 de junho, o nosso amigo Alcindo Pires de Arruda, mais conhecido como Chibiu. Ele nasceu no dia 12 de novembro de 1953 na cidade de Angatuba. Filho de Paulino Pires de Arruda e Maria de Lurdes Arruda.

Teve os seguintes irmãos: João, Dirceu, José

e Carmo (In memorian); Maria José, Luiz e Maria Aparecida.

Trabalhou na empresa

Romi na cidade de Santa Bárbara d' Oeste e de autônomo, atualmente era aposentado.

Chibiu era bom vivã. Amigos de todos, gente boa pra caramba. Sujeito simples e com um coração enorme. Gostava de um rancho com os amigos.

PARQUE PEÓRIA

Em meados da década de 70 foi criado o loteamento do Parque Peória.

Como já falamos em outras edições o nome Peória vem da empresa Caterpillar que sua sede fica na cidade do mesmo nome nos Estados Unidos.

O segundo maior núcleo urbano do distrito, o Parque Peória já teve passagens e personagens marcantes em sua trajetória.

Podemos lembrar do saudoso "Mercedão" que palntou a grande maioria das árvores na área entre as ruas cordeirópolis e a SP 135.

Na década de 80 Gilberto Donizete Mathias "Gibóia" montou um verdadeiro esquadrão, e a equipe do bairro sagrou-se campeão da Copa Tupi.

Também atuando atualmente o tradicional ARPP - Associação Recreativa Parque Peória e também o Parque Peória F.C. que disputou o último varzeano e agora no próximo mês vai disputar a Super Liga de Piracicaba.

A área verde do bairro já foi o encontro de vários eventos: campeonatos de futebol de areia, show da terra e da tradicional festa das crianças na carreata de Nossa Senhora Aparecida organizada pelo saudoso Renato Gonçalves Camargo "Natão".

Derli Pena, Noel Vilhalva Ferreira e Clau Pena em um evento Show da Terra

Também na área verde atualmente é realizada "aulas de zumba".

A academia que atende a todas as pessoas do bairro também se encontra no Parque Peória. A Inove Academia que ao longo dos anos vem proporcionando saúde e bem-estar para os seus alunos.

Bombacha do Sul, Auto Posto 304, Doce Sabor, Bar do Tê...

WALDEMAR PENA FIRME E FORTE

Vasculhando meus arquivos deparei-me com umas fotos, que registrei em 13 de julho de 1997, do amigo e ex-vizinho Sr. Waldemar, então resolvi escrever, retratando um pouco de sua vida.

Filho de Robertina Pires e Antonio Cândido Pena, em 4 de fevereiro de 1930, na Colônia São João, da Fazenda Santa Isabel "Rocha", nascia nosso homenageado, Waldemar Cândido Pena.

Ainda, nessa fazenda, cresceu e trabalhou como "carreiro" de bois, comum nessa época.

Em seguida foi trabalhar na Usina São José, em Rio das Pedras. Voltando para nossa região, trabalhou como motorista da empresa Monte Alegre, transportando funcionários da Caterpillar.

Conseguiu sua merecida aposentadoria trabalhando na empresa Piracema, transportando alunos para nossa escola "Pedro de Mello".

Casado com Regina Rodrigues Pena, tiveram nove filhos: Elso, Maria Dorailde, Nerci, Osmair, Ademir, Derli, Denise, Wanderlei e Claudinei Cândido Pena.

Waldemar Pena Firme e forte aos 92 anos

Hoje, viúvo, com seus 92 anos, mora em sua casa, no alto do morro no bairro Quebra-Dente, com a filha Dorailde "Dora" e o genro Celso.

Que nossas palavras, nossos gestos, nossas ações façam a diferença na vida das pessoas.

Porque essa vida só tem sentido se for realmente para fazer o bem.

Antonio Carlos Angolini

RECORDANDO - LAURINDO BOLDRIN

Esta foto retrata o advogado Américo Augusto Vicente Junior entregando simbolicamente o 1º exemplar da 1ª edição do Nosso Jornal de Tupi em julho de 1997 para o morador Laurindo Boldrin.

Também aparecem na imagem Aparecido, Valda e Célia (filhas de Laurindo) e Valdir Bacchin (genro).

O Nosso Jornal foi inspirado na extinta Gazeta da Cidade Alta e teve como mentores Antonio José Boldrin, Carlos Alberto Boldrin e Marcos Stanley. Após uma pausa o Nosso Jornal voltou no ano 2000 com Noel Vilhalva Ferreira, Gilmar Batista Grigolon e Juliano Boldrin Dechen.

Laurindo Boldrin nasceu no ano de 1917, ou seja, cinco anos antes da criação do Distrito de Tupi.

Ainda criança perdeu o pai e juntamente com a mãe teve que tocar o sítio onde moravam juntamente com os seus irmãos.

Laurindo foi casado com Helena Bacchin e tiveram dez filhos: Nilza Maria, Darci Antonia, Maria Helena, Valda Lucia, Helenice, Antonio José, Luis Laurindo, Célia Regina, Carlos Alberto e um anjo.

Laurindo foi atleta, dirigente e Presidente do Tupi Futebol Clube, Presidente da Capela de São José e teve seu armazém por anos.

Comercial e Madeireira
São Judas Tadeu
Fone: (19) 3433-6944
99935-7229
Angelo Menegalle & Filhos
Email: vendas@comercialmenegalle.com.br
Rua Professor José Benedito de Camargo, 64 - Piracicaba - SP
Vigas, caibros e ripas
Forro e lambril
Compensados e formas para concreto
Rodapés, guarnições e batentes
Esquadria em madeira e ferro
Fechaduras e ferragens
Colas, tintas, vernizes e impermeabilizantes
Cal, cimento e argamassa
Tubos e conexões
Tanques e caixas d' água

HORTA DO DARCI
Contato: 99165-7837
Verdura Fresca a qualquer hora do dia!
Rua Cordeirópolis esquina com a Rua Itai - P. Peória

TULHO AGROPECUÁRIA
Banho e Tosa
Contato: 3424-1857
9.9608-5593 / 9.9622-6636
Av. Dois Córregos, 3576 - Dois Córregos - Piracicaba - SP

Há 100 anos
NO CORAÇÃO
do piracicabano.
Parabéns, Tupi!
Homenagem da Prefeitura de Piracicaba
PREFEITURA DE
Piracicaba
TRABALHO SÉRIO

CHÁCARA CATAVENTO - MIRTILO

Nesta edição do Centenário do Distrito de Tupi fizemos uma pequena entrevista com o produtor rural Luis Milner que produz frutas vermelhas em sua propriedade no Santa Isabel. Muitas delas nem tem a cor citada, porém é assim que são conhecidas. Mirtilo, framboesa, amora negra, morango e physales "fisales" são as frutas encontradas na chácara Cata-vento.

Produção de Mirtilo na Chácara Catavento

Engenheiro Agrônomo formado na Universidade Federal de Viçosa, Luis passou por vários municípios até se estabelecer em Piracicaba. No começo de sua jornada em nossa terra ele produzia hortaliças no bairro Santa Rita. Precisando de um espaço maior, no ano de 2011 Luis adquiriu um pedaço de terra aqui no Santa Isabel:

- No começo de 2011 mudamos para cá e começamos a arrumar o plantio. Até hoje ainda não terminamos! Risos! Disse Luís ao Nosso Jornal!

Atualmente em sua propriedade são produzidas pequenas frutas ou frutas vermelhas.

Perguntado sobre como é vendida a sua produção, Luis explicou que em sua maioria a produção é vendida para o consumidor final. Como é uma pequena propriedade, a fruta sendo vendida diretamente no varejo consegue atingir resultados mais satisfatórios. Por que o pequeno produtor tem muitas dificuldades no ramo:

- Com onze anos no mercado a gente trabalha bastante com redes sociais (instagram...), e também pelo turismo rural. Complementou Luis.

Perguntado sobre o turismo rural ele explicou que o formato para o visitante é de três horas. Com início as 9 horas com café da manhã, visitação de um meliponário que é uma coleção de abelhinhas sem ferrão, passando por uma trilha falando sobre conservação das matas e o auge é a colheita e degustação das frutinhas.

O Produtor também explicou para o Nosso Jornal que neste momento, juntamente com o centenário do Distrito de Tupi está sendo criada a "Rota do Tupi". É uma associação com vários pequenos produtores com o intuito de fortalecer o turismo rural em nossa região, promovendo a economia local. No momento os associados são: Chácara Catavento, Alambique Engenho Alambari, Chácara Brasil, Sítio Cabra Feliz, Restaurante Angatu, Nádia "Esalq - Santa Isabel", Andreia "Turismo Pedagógico", Natália "Galinhas Felizes" e Luana "Santa Isabel".

Aproveitando o espaço Luis convida também a outros pequenos produtores que estejam ligados a terra e inseridas no contexto de turismo rural, pedagógico, agro turismo que entre em contato com a gente.

instagram - @cataventochacara
www.chacaracatavento.com.br
19 99939-2209

VARANDA BEER

O Santa Isabel com toda a sua imensidão e demanda sempre precisa de cuidados e atenção dos órgãos públicos. Com um comércio forte em vários segmentos, muita coisa dá certo na localidade. Nesta edição vamos apresentar a história do Varanda Beer. Anderson e Catarina recebeu o Nosso Jornal e nos contaram um pouco desta jornada.

Anderson disse que ainda bem criança foi convidado por familiares da Carol (Agropecuária Santa Isabel) para uma festa junina no Santa Isabel. Naquele momento ele já ficou encantado com o lugar. Posteriormente veio em um porco no rolete e eventualmente em festas aqui. Nosso contatos eram o Lucão (pai da Carol), José Cândido, Valter, Dálcia...

Eles sempre tiveram vontade de adquirir uma área no campo, mas o tempo passou, casaram-se, compraram apartamento na cidade e este sonho ficou para segundo plano. Foi quando o Valter ligou para o Anderson e disse que o Sr. José iria vender um pedaço de área. Resumidamente ele comprou o terreno no ano de 2014.

Começaram a construir, começaram a frequentar ainda mais o bairro até que em 2018 mudaram definitivamente para o Santa Isabel. Essa mudança foi próximo ao nascimento da filha Maria.

Anderson e Catarina do Varanda Beer

Com a pandemia e o lockdown eles ficaram um bom tempo sem sair de casa. Com isso amadureceu a ideia do Varanda Beer. Anderson sempre gostou da noite e Catarina é chefe de cozinha. E ficando em lockdown no bairro, eles começaram a conhecer ainda mais o bairro e detectaram a falta de uma área familiar, saudável e gostosa de frequentar.

E assim surgiu o Varanda Beer. Um ambiente familiar e uma comida simplesmente deliciosa. Atualmente o Varanda Beer abre de quarta-feira à sábado (quarta, quinta e sexta-feira a partir das 16 horas) e aos sábados a partir das 12 horas. E um domingo por mês a casa promove um evento chamado domingo especial. No mês de junho foi feita uma feijoada e neste mês de julho teremos mais um evento. O Local também atende a eventos corporativos como aniversário, confraternizações...

O cardápio do Varanda Beer é bastante amplo. Porém não podemos deixar de mencionar o bolinho de costela desfiada recheado com queijo, bolinho de carne seca também é uma delícia, lanches gourmets e também os caldos que neste frio é mais uma opção para os clientes. Outra novidade é a coxinha empanada. Sem massa, vale a pena experimentar!

O Chopp Harden é outra atração do Varanda Beer que além de atender a casa e evento particulares fornece também a bebida para outros comércios do Distrito de Tupi e região!

Contato: 19 99111-9790
Instagram - @varandabier
Facebook - @varandabeer01

A FERROVIA ME FORMOU COMO CIDADÃO

O bairro Tupi nasceu com a ferrovia e no ano do centenário tive a oportunidade de conversar com "Seu" Donizete que foi maquinista de trem e andou por essas linhas de 1980 até 1992.

Aos dezoito para dezenove anos, Donizete começou a trabalhar como maquinista na antiga FEPASA (Ferrovia Paulista S.A.). Ele se lembra de morar num alojamento em Santa Bárbara, em frente a estação daquela cidade. "Eu era muito novo e saí da casa de meus pais para trabalhar na ferrovia. O convívio com a disciplina e as amizades que fiz nessa época de minha vida, me moldaram como ser humano e como cidadão", disse nosso entrevistado.

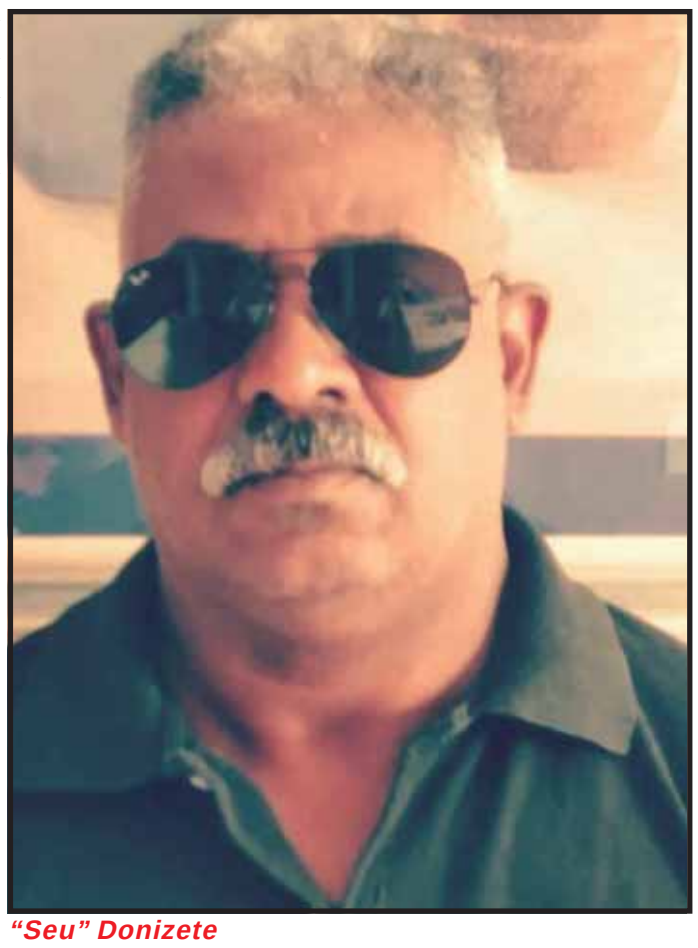

"Seu" Donizete

Donizete contou que o trajeto dos trens de carga de Piracicaba a Santa Bárbara D' Oeste era percorrido em mais ou menos 50 minutos e que nunca teve oportunidade de parar na estação Tupi, pois os trens de carga não faziam coleta ou descarga de material nesse local.

As últimas viagens que fez, transportava açúcar da usina Costa Pinto, e lembra também de ter transportado máquinas da Caterpillar no início da década 1980.

Após 1992, Donizete foi transferido para Limeira, Rio Claro e Jaú, onde já percebia que o sistema férreo não iria perdurar. Entre os anos de 92 e 93, a terceirização para a FERROBAN, já mostrava isso. No de 1999, já na RFFSA (Rede Ferroviária Federal S.A.), deixava de vez as ferrovias por um plano de demissão voluntária.

Donizete se diz triste com o fim da linha férrea. "Cada vagão de trem leva o equivalente a cargas de três caminhões. Então podemos imaginar o quanto iria melhor o tráfego rodoviário. Mas um caminhão rodando tem arrecadação de pedágios, venda de pneus e mecânica além de todos os impostos pagos para rodar. Então do ponto de vista do estado que arrecada muito com caminhões, o trem não é um bom negócio", avaliou "Seu" Donizete.

Agradeço o bate papo e parabenizo nosso ex-maquinista que por esses trilhos também ajudou a construir esse centenário.

Texto: Chitão

PARABÉNS PRA VOCÊ...

Como é bom chegar aqui e poder contar com a riqueza de uma história de 100 anos. Por isso o merecido parabéns!!

Podia não ter dado certo. Afinal, nosso bairro nasceu do transporte sobre trilhos, e as ferrovias no Brasil não foram incentivadas, deixando de circular trens de passageiros por aqui no ano de 1976.

Mas em 1976 já éramos um bairro próspero. Em 1947 tínhamos um posto telefônico. Na década de 1960 já tínhamos o atual prédio da escola Pedro de Mello. Em 1971 foi inaugurado o sistema de abastecimento de água no bairro e a comunidade sempre avançou. No início dos anos 1980 também foi inaugurado o transporte coletivo, com a linha Parque Peória.

Mas nada caiu e nem cai do céu. Muitas foram as lutas para que houvesse essas conquistas. Hoje, com a facilidade da internet, podemos até imaginar que bastava apresentar as demandas da comunidade que o poder público atendia. Na verdade, não é bem assim. E imagino que antes era muito pior.

Imagina para se fazer um pedido ao prefeito, a um deputado ou ao governo estadual. A locomoção era difícil, as articulações caminhavam lentamente, mas os bravos tupienses não desistiram.

Com muita luta, vontade e sabedoria, os antigos moradores souberam galgar pouco a pouco o avanço do bairro. Assim, a muitas mãos, cabeças, lágrimas e suor, nos tornamos esse distrito que tanto nos orgulha e encanta quem aqui visita.

Está também em nossas mãos deixar esse legado de buscas por melhorias e progresso. A ideia visionária é avançar para difundirmos o turismo como fonte de trabalho e renda, que possa dar qualidade de vida aos moradores, sem prejudicar a sempre generosa natureza que tanta beleza nos deu.

E como fomos agraciados. O nosso Horto Florestal, o rio Piracicaba que chega pelas terras do distrito, a praça da igreja que representa a calmaria das cidades do interior e a hospitalidade dos moradores nos faz crer que Deus abençoou esse lugar desde o início.

Parabéns Tupi!!!

Merecidos parabéns. São os votos da ***Associação de Moradores dos Bairros do Distrito de Tupi.***

C&R SALGADOS

CONGELADOS

CONGELADOS PACOTE COM 25 UNID.
Coxinha R$15,00
Bolinho de Queijo R$15,00
Enroladinho de Salsicha R$15,00
Misto (Coxinha, Bolinho de queijo e kibe) R$15,00
Crespinho de Milho R$15,00
Bolinho de Carne Seca R$15,00
kibe R$15,00

CONGELADOS PACOTE COM 25 UNID.
Croquete de Carne R$18,00
Bolinho de Bacalhau R$18,00

ESPECIAL DA CASA PACOTE COM 15 UNID.
Bolinho de feijoada R$18,00

ASSADOS

ESFIRRAS BANDEJA COM 20 UNID
Carne R$15,00
Frango R$15,00

EMPADAS BANDEJA COM 6 UNID
Frango R$18,00
Palmito R$18,00

PASTÉIS BANDEJA COM 20 UNID
Carne R$15,00
Frango R$15,00

TORTAS
Frango R$ 30,00
Palmito R$ 30,00
Brócolis R$ 30,00

MOLHO
Pimenta Caseiro R$5,00

Contatos: Carla 981500805 / Renato 981093315

Regularize seu imóvel
GEOMATIC

Engenheiro Nilton e toda a equipe da Geomatic Engenharia parabeniza Tupi pelos seus 100 anos!!

aproveitando essa oportunidade comunica que a lei da regularização fundiária se encontra em andamento no município de Piracicaba, para mais informações entre em contato pelo WhatsApp (19) 994939118 ou pelo Qr code

Regularize hoje e seja mais um a ter seu imóvel regularizado em Tupi

SERRALHERIA ROMOFER
Pagamento Facilitado!
Agora em novo endereço!
Portas - Portões Basculante
Grades - Corrimão - Soldas
Escadas - Troca de Cabo de Aço
e Restauração do Portão no Local
(19) 3454-1929 / (19) 99990-8760 / (19) 97153-4235
Rua Guaranis, 586 - Jd. São Francisco - Santa Bárbara D' Oeste - SP

Produtos de Limpeza
Jugatha
jugathaind@terra.com.br
Fone: 19 3432.6861 / 3432.3777 / 3434.5083 / 3433.3770
19 98355-6422
Rua Moraes Barros, nº 1930 - Bairro Alto - Piracicaba - SP
Esta marca foi Deus quem aprovou, aprove você também

Restaurante Rancho do Guitão
A La Carte com sabor e aquele tempero...
Temos linguiça artesanal!
99305-1959
Santo Antônio Sapezeiro - Santa Bárbara d' Oeste

Acefer Tintas
O Shopping das Cores
Suvinil
Futura tintas
Coral tudo de cor para você
piracicaba@acefer.com.br
Piracicaba - Av. 31 de Março, 1669 - Paulicéia - 19 3433.5030 / 3433.5830

AÇOUGUE E CONVENIÊNCIAS
FLAMBOYANT
Entregamos em toda a Região do Distrito de Tupi
Venham conferir aos finais de semana:
Frango Assado, Costelão de Boi Assado, Costelinha de Porco assada, Maionese, Salpicão
Aceitamos Cartões
Cartões de refeições:
Usecred, Sodexo, Alelo
Contato: (19) 2532-1309 / (19) 99336-4744
Av. Antonia Pazzinato Sturion nº 626 - Morumbi - Piracicaba - SP

S B SUPERMERCADO SERVE BEM

TOTALMENTE REFORMULADO

Serve Bem

Mercearia

Açougue

Padaria

Bebidas

Varejão

Confira nossas ofertas válidas de 07 à 10 de Julho! Ou enquanto durar o estoque!

Acém
Kg
R$ 30,99

Ponta de
Peito - Kg
R$ 30,99

Costela
Bovina - Kg
R$ 23,99

Coxa e Sobre
Coxa - Kg
R$ 9,99

Músculo
Bovino - Kg
R$ 28,99

Biscoito Rech.
Passatempo - 130 gr
R$ 2,65

Banana
Nanica - Kg
R$ 2,99

Limão
Taity - Kg
R$ 2,99

Tomate
Kg
R$ 4,99

Loja - R. Amador de Campos Pacheco, nº 120 - J. Bartira - Fone: 99873-4490

CORPUS CHRISTI É CELEBRADO NA PARÓQUIA DE SÃO JOSÉ

O Corpus Christi foi celebrado no último dia 16 de junho na Paróquia de São José em Tupi.

É uma tradição e já faz um bom tempo, em que a nossa comunidade enfeita o entorno da Matriz embelezando este dia.

Neste dia é celebrado o sacramento da eucaristia. "Nesse sacramento, o pão que é consumido representa o corpo de Cristo, e o vinho ingerido simboliza o sangue de Cristo.

A arte dos Tapetes de Rua na festa de Corpus Christi

A confecção de tapetes de rua é uma magnífica manifestação de arte popular que tem como origem a comemoração do Corpus Christi.

Utilizando diversos tipos de materiais, como serragem colorida, borra de café, farinha, areia e alguns pequenos acessórios, como tampinhas de garrafas, flores e folhas, as pessoas montam, com grande arte, um tapete pelas ruas, com dizeres e figuras relativas ao assunto.

Por este tapete passa a procissão, seguida pelas pessoas que participam com fervor.

A celebração de Corpus Christi (Corpo de Cristo) surgiu na Idade Média e consta de uma missa, procissão e adoração ao Santíssimo Sacramento. Quarenta dias depois do Domingo de Páscoa é a quinta-feira da Ascensão do Senhor. Dez dias depois temos o Domingo de Pentecostes. O domingo seguinte é o da Santíssima Trindade, e na quinta-feira é a celebração do Corpus Christi.

É uma das mais tradicionais festas do Brasil e é comemorado no país desde a chegada dos portugueses.

A tradição de fazer o tapete com folhas e flores vem dos imigrantes açorianos. Essa tradição praticamente desapareceu em Portugal continental, onde teve origem, mas foi mantida nos Açores e nos lugares onde chegaram seus imigrantes, como por exemplo Florianópolis.

O barroco enriqueceu esta festa com todas as suas características de pompa. Em todo o Brasil esta festa adquiriu contornos do barroco português. Corpus Christi é celebrado desde a época colonial com uma profusão de cores, música expressões de grandeza.

No Brasil, a tradição de se fazer os tapetes de ruas acontece em inúmeras cidades, geralmente com voluntários que começam os preparativos dias antes da solenidade e varam a noite trabalhando. No dia seguinte o trabalho é recompensado com muita beleza.

GOL DO REI

Registro histórico feito pelo fotógrafo João Boaretto, nascido no Distrito de Tupi, filho dos imigrantes, Paschoa Dezorzi e Marcelino Boaretto. João conseguiu registrar grandes momentos do esporte e vida social piracicabana. A foto retrata um gol de Pelé contra o XV de Piracicaba, quando jogava pelo Santos Futebol Clube.

RANCHO COME-FOGO

Rancho Come Fogo possivelmente na década de 80. Célio dos Santos, Fiore (Airton Rodrigues), José Renato Claus e Vicente Soares.

Num dos mais tradicionais ranchos do Distrito, ali já foram realizadas muitas festas e encontros.

Ahhh se as paredes falassem...

FESTA BAIRRO CONCEIÇÃO 1937

Maio de 1.937, festa no bairro Conceição. Somente alguns identificados, o terceiro em pé da esquerda pra direita é o Nestor Marengo, o quinto é o Mário Barroso e o sexto é o Hermínio Bacchin, agachados: o segundo: Germano Bacchin e o último: Antônio Bacchin. **Colaboração: Herondina Arruda Cruz**

TUPI F.C.

Inauguração do estádio "José Basso" em Tupi no final da década de 70.

Na foto aparecem três jogadores tupienses: João Sérgio Bacchin (direita), Francisco Amaro "Chiquinho" (ao seu lado) e mais atrás em segundo plano Valter Marengo.

HORTO DE TUPI VAI REALIZAR A 2ª CAMINHADA HISTÓRICA NESSE SÁBADO

Em junho, mês do meio ambiente, a Estação Experimental de Tupi (Horto de Tupi) participou das Semanas Integradas do Meio Ambiente e realizou diversas ações educativas sobre as questões socioambientais, organizadas pela Secretaria Municipal de Defesa e Meio Ambiente (SEDEMA), Instituto de Pesquisas Ambientais (IPA), Fundação Florestal (FF) e o Laboratório de Educação e Política Ambiental (OCA), da Escola Superior de Agricultura "Luiz de Queiroz" (ESALQ/USP), com diversos parceiros.

No dia 8 de junho, às 8h30min, foi realizado o 1º Encontro de Pesquisa da Estação Experimental de Tupi, com o objetivo de mostrar a importância da área para a pesquisa científica e incentivar novas pesquisas. O evento foi online e foram apresentadas pesquisas sobre uso público, educação ambiental, solos, sementes, hidrologia, manejo florestal e madeira. Foi realizado pelo IPA e contou com o apoio da SEDEMA, FF e ESALQ, a qual participou por meio do Laboratório de Áreas Naturais protegidas (LANP) e da OCA.

A pesquisa também esteve presente no encontro formativo do EducaTrilha na Escola, que aconteceu no dia 9 de junho. A primeira parte do encontro foi conduzida por Giulia Nunes de Aguiar Souto, estudante de Ciências Biológicas da ESALQ, que está desenvolvendo uma pesquisa de iniciação científica sobre a agroecologia e as tecnologias sociais nos programas junto ao público escolar. Assim, a partir dos resultados da pesquisa, foram desenvolvidas atividades sobre o tema com os professores. Além disso, a equipe do Núcleo de Educação Ambiental da SEDEMA realizou uma gincana sobre a questão de resíduos.

O EducaTrilha na Escola é um programa educativo que tem o objetivo de fomentar processos críticos, reflexivos, participativos, contínuos e permanentes de educação ambiental e cultural nas escolas, que incluam visitas ao Horto de Tupi. É um processo formativo e um concurso de projetos de educação ambiental e cultural nas escolas, cujo prêmio é uma viagem pedagógica para uma área protegida escolhida pelos professores. Com o patrocínio da OJI Papéis, o programa é fruto da parceria entre a SEDEMA, o IPA, a FF e a OCA/ESALQ/USP.

Conta, ainda, com o apoio da Secretaria Municipal de Educação (SME), da Secretaria Municipal de Ação Cultural (SEMAC), da Diretoria de Ensino da Região de Piracicaba, da ESALQ (Grupo de Estudos Desafios da Prática Educativa – GEDePE e Programa Ponte), do Grupo Multidisciplinar de Educação Ambiental (GMEA) e da OSCIP Pira21 – Piracicaba realizando o futuro.

No dia 10 de junho, no "PJ Tupi: educação integral e ambiental", foi desenvolvida a "mandala educadora ambiental" com os professores da Escola Estadual Pedro de Mello, de modo a propiciar o aprofundamento sobre o que são sociedades sustentáveis e quais as características importantes nos projetos de educação ambiental para se contribuir para a construção das mesmas.

No dia 25 de junho, às 9h, no Horto de Tupi foi realizada uma Oficina de Saneamento Ambiental, atividade do "Vem pro Horto" conduzida pelo Raízes de Tupi, subgrupo da OCA/ESALQ/USP, com o apoio da Pró-reitoria de Cultura e Extensão Universitária da USP. Com cerca de 20 participantes, a oficina iniciou-se com um café da manhã e alongamento. Em seguida os integrantes do Raízes de Tupi iniciaram um diálogo com os presentes sobre o que são tecnologias sociais voltadas ao saneamento ambiental e mostraram diversas estruturas que podem ser utilizadas, especialmente nas áreas rurais, onde não há ligação com a rede de esgoto. Também foi dialogado sobre o saneamento rural no distrito de Tupi, a partir do diagnóstico sobre o tema feito pelo grupo e as contribuições dos moradores do local. No final, foi realizada uma trilha até o Ribeirão Tijuco Preto, enfatizando-se a relação entre a floresta e a água, bem como a importância da Estação Experimental de Tupi como mata ciliar daquele ribeirão.

A próxima atividade do Vem por Horto será a "2ª Caminhada Histórica", nesse sábado, dia 9 de julho, com concentração em frente à Igreja São José de Tupi às 8h. Nessa atividade realizada em parceria com a Associação dos Moradores do Distrito de Tupi, os participantes poderão conhecer um pouco sobre a história do distrito de Tupi com o historiador Antônio Carlos Angolini e do horto com a engenheira ambiental e gestora da área, Rosa Maria Galera Gonçalves. Não será necessário fazer inscrição para participar desse evento, que faz parte das comemorações de 100 anos de Tupi.

Os eventos do "Vem pro Horto" são sempre gratuitos, abertos a toda a comunidade e agora são realizados com o apoio da Secretaria Municipal de Trânsito e Transporte (SEMUTTRAN), Guarda Civil e Tupi Transportes, de modo que contam com uma linha de ônibus gratuita saindo do Terminal Central em direção ao Horto de Tupi. **Assessoria Horto Florestal**

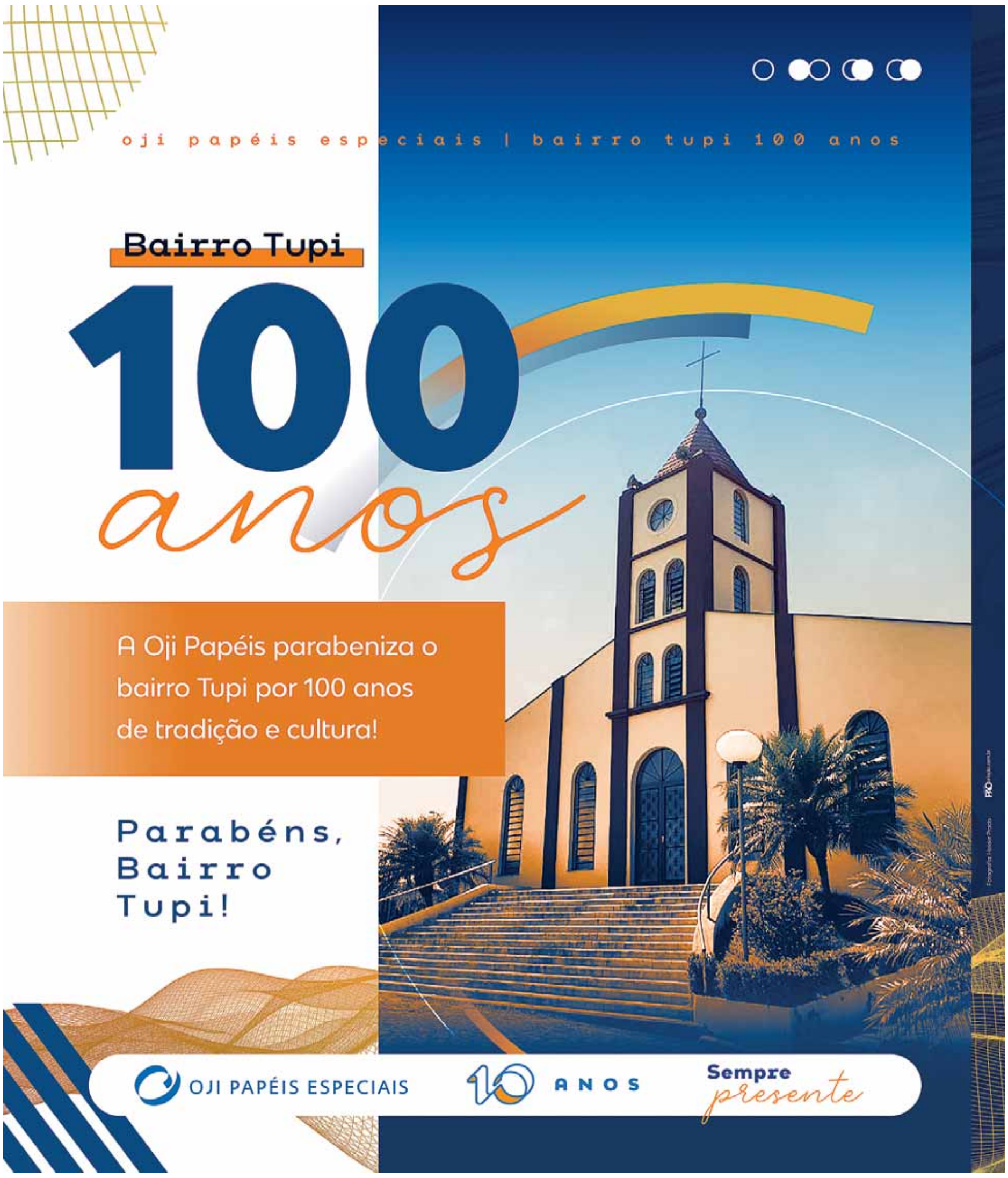

SENSACIONAL BISTECADA NA SEDE SOCIAL DO TUPI FUTEBOL CLUBE

Mantendo a tradição o Tupi Futebol Clube realizou no último mês de junho a deliciosa Bistecada.

E como sempre foi um sucesso. Todos os convites foram vendidos antecipadamente. Os presentes puderam saborear a deliciosa bisteca na chapa preparada por Matheus, Lú, Reginaldo e Cia.

Sem contar nas atrações musicais. Mais de um gênero embalou a tarde festiva do clube.

Ah! E não acaba por ai. No próximo dia 06 de agosto será realizada a Quermesse de São Pedro. Com cuscuz, pastel, lanches, vinho quente e quentão, bolos e pudim, brinquedos para criançada e cerveja gelada.

Sem contar nas atrações musicais Tomas e Gabriel, gustavo e Gessé e DJ Elcio.

Tura Ferreira e Cislene

Tom Alves Maria e Magali

Vereador Pedro Kawai e Cia

DO PASSADO AO PRESENTE

O Distrito de Tupi prestes a completar 100 anos de história, vê em sua principal agremiação duas fotos históricas.

Na primeira Edson Steagal, o saudoso Orlando Arruda, Antonio José Boldrin e Julio César Beltrame, todos ex-presidentes que em um certo momento contribuiram "e muito" para o sucesso do nosso querido Tupi Futebol Clube dentro e fora das quatro linhas.

A segunda foto mostra o atual vice e presidente do clube. Waney Ayres Ferreira Junior e Vagner Cardoso que já se destacaram como atletas, atualmente juntos com uma equipe qualificada comandam a agremiação azul e branco.

Vale lembrar que o Tupi F.C. é o atual campeão amador da cidade e que no próximo dia 06 de agosto teremos a festa de São Pedro no clube.

FESTA DA ONÇA NO RANCHO DO PREFEITO NO DISTRITO DE TUPI

É a moda pelo jeito pegou mesmo! O Rancho do Prefeito está constantemente recebendo a Festa da Onça.

Mais ou menos uma vez por mês, um grupo de amigos se reunem no local para passarem um dia com muita prosa, cerveja e uma culinária extremamente saborosa.

No mês de julho, o cardápio foi feijão sujo, saladas, torresmo, linguiça, costela...

A organização é feita pelo nosso amigo Clau Montrazi e Cia. Enquanto que a cozinha é pilotada pelo "talentoso" Juan Steagal.

Em um momento de pausa na festa para uma oração, Juan Pena fez uma homenagem ao amigo que perdemos a poucos dias. O saudoso Carlinho Corimba que foi lembrado e celebrado pelos presentes.

Marcelo, Clau, Carlinho, Dandá e Diva

Matheus, Matheus, Afonso, Claudinei e Zé Carlos

Dão, Anderson e Fernando

Bruno, Gustavo, Renan, Niro e Marcelo

Iago, Márcio, Aguinaldo, Lucas, Celso e Gustavo

RANCHO DO PURGA

Marquem em sua agenda no dia 07 de agosto vem ai a 1ª Churrascada do Rancho do Purga.

Com costela de fogo de chão, varal de fogo de chão (fraldinha, picanha suína, frango e linguiça), arroz, torresmo, salada de folhas, polenta frita.

Música ao vivo com Ricco e Anderson. Convites limitados

REUNIÃO QUESTIONA FALTA DE ABASTECIMENTO DE ÁGUA EM TUPI

Na tarde da quarta-feira (15/06), o vereador Paulo Camolesi (PDT) intermediou uma reunião entre o Procurador-Geral do município, Guilherme Monaco de Mello, Luis Beltrame, assessor de ações municipais e moradores do distrito de Tupi, na ocasião representados por Carlos Silva, conhecido como Chitão, e Guilherme Bitencourt. O objetivo do encontro foi abordar os problemas nas ligações de água na região.

De acordo com Chitão, a imediação possui vários imóveis que estão sem o abastecimento de água do Semae (Serviço Municipal de Água e Esgoto), devido a problemas com a regularização fundiária. "Naquela localidade foram divididas 20 glebas, formando grandes terrenos, no entanto, com o passar dos anos, esses terrenos foram subdivididos e, diante do processo burocrático para regularização os imóveis, ainda não conseguiram as aprovações. Porém, a grande maioria das casas está dentro do marco regulatório da habitação, que foi estabelecido em 2016, possibilitando a regularização dos parcelamentos de solo", comentou.

Em reunião com a equipe do Semae, moradores questionaram o porquê de atualmente não conseguirem o abastecimento dos imóveis mais antigos. A devolutiva do presidente da autarquia, Maurício Oliveira, foi de que "as ligações de água em loteamentos irregulares só podem ser realizadas se os parcelamentos estiverem devidamente autorizados e aprovados pela Secretaria Municipal de Obras".

Ao procurador, Chitão destacou que "esse procedimento se intensificou após uma recomendação do Ministério Público (MP) em 2018 que indica que o município não faça as ligações de agua em empreendimentos sem regularização. Esse documento do MP visa coibir o crescimento de loteamentos irregulares, entretanto, segundo o morador Guilherme, o caso de Tupi seria passível de negociação por se tratarem de imóveis já instalados há mais de 50, 60 anos, e com um processo de juntada de documentos para dar entrada na regularização. Além do mais, no apontamento em questão, trate-se de algumas matriculas, e inclui somente uma Gleba daquela região. Também o processo seria possível visto que já existem nos bairros os encanamentos e bombas de abastecimento, somente seria necessário a ligação em alguns imóveis", disse.

Guilherme Monaco prontificou-se a dialogar com o MP a fim de entender a recomendação e verificar, legalmente, a possibilidade de atender às demandas dos moradores. Ele também salientou a importância de a comunidade se organizar para atender às condições necessárias para regularização financeira.

Texto: Assessoria parlamentar

Supervisão: Rodrigo Alves - MTB 42.583

Reunião realizada no dia 15 de junho

AÇÕES DA ESCOLA DO LEGISLATIVO SERVEM DE EXEMPLO PARA OUTRAS CÂMARAS

O caráter técnico e pedagógico adotado pela Escola do Legislativo "Antonio Carlos Danelon - Totó Danelon", da Câmara Municipal de Piracicaba, foi apresentado a um grupo de representantes da Câmara Municipal de Campo Limpo Paulista em visita realizada na manhã da segunda-feira (20/06).

Com o objetivo de implementar uma escola de legislativo na Câmara da cidade, o grupo está visitando as escolas da região para conhecer o funcionamento de cada uma delas. "Visitamos o site da escola de Piracicaba e vimos que os assuntos abordados eram mais ou menos o que a gente queria fazer", explicou Leandro Regonato, controlador interno da Câmara de Campo Limpo Paulista.

Com dúvidas sobre a formação do Conselho da Escola do Legislativo e sobre as despesas com a contratação de palestrantes, o grupo declarou que foi "surpreendido" com os métodos adotados pela escola de Piracicaba cujo conselho opina e delibera sobre as atividades e é composto por servidores da casa e membros de instituições de ensino público e privado. "Essa composição era uma ideia que não tinha na resolução que instituiu a nossa Escola do Legislativo e é uma novidade que podemos levar para Câmara Municipal de Campo Limpo, afirmou Leandro Regonato.

As parcerias que a escola do legislativo Antonio Carlos Danelon possui com instituições de ensino, ONGs e profissionais liberais que resultam em mais de 380 profissionais credenciados para ministrar voluntariamente cursos e palestras foi um dos destaques do encontro. De acordo com o controlador legislativo da Câmara de Campo Limpo, uma parceria com uma instituição privada de ensino no conselho iria facilitar os trabalhos e trazer uma expertise que eles não têm.

O vereador Pedro Kawai (PSDB), coordenador da Escola do Legislativo de Piracicaba, destacou a importância de mostrar para as câmaras visitantes que a participação popular não está presente só no dia a dia, mas também nas decisões pedagógicas e técnicas. "Nossa grande preocupação é ter uma independência em relação a questões políticas e não ter nenhuma influência política tanto nos cursos quanto nas decisões", afirmou. Para o coordenador, a visita frequente de outras câmaras mostra que a escola está no caminho certo e o método escolhido para fazer a gestão está correto. Participaram do encontro a vereadora Silvia Morales (PV), diretora da Escola do Legislativo, a servidora Érica Aparecida Cruz Dinis, secretária, Pedro Kawai, coordenador e os visitantes Rafael Carbonari, diretor Administrativo e de Finanças da Câmara de Campo Limpo Paulista, Leandro Regonato, controlador interno, Breno Hernandes Gonçalves, procurador Jurídico e Marrayra Ananias, técnica do processo legislativo.

Representantes de Campo Limpo Paulista e Piracicaba

Texto: Daniela Teixeira - MTB 61.891

Supervisão: Rodrigo Alves - MTB 42.583

Foto: Davi Negri - MTB 20.499

Madeireira Gobbo
Pranchas - Vigotas - Caibros - Ripas - Tábuas - Sarrafos
Forros - Guarnições - Pregos - Telhas - Telhas de Vidro
Trabalhamos com Madeira de Cambará, Garapeira, Tábua para Cacharia, Pinos e Tabúas de Cedrinho.
19 3426-3740
19 3411-2504
Orçamento sem Compromisso
gobbocomercial@yahoo.com.br
Av. Rio das Pedras, 3.060 - Sol Nascente - Piracicaba - SP

TUPI DEPÓSITO DE BEBIDAS
Embalos Julinos!
Litrão Brahma, Skol e Antarctica 7,00
Todas bebidas geladas!
Coca Cola 2 Litros Retornável 6,00 Unid
Coca Cola 1 Litro Retornável 4,00 Unid
Crystal Fardo C/ 12 unid - 350 ml 30,00 Unid
Gorduchinha 300 ml Retorn. 2,25 Unid
Ofertas enquanto durarem os estoques!
Bebidas em Geral - Tabacaria - Gelo - Água - Carvão
99149-7098
Rua Piracicaba, esquina com a Rua 13 de Maio (SP - 135)
Império Fardo C/ 12 Unid. - 350 ml 33,00

EMPÓRIO SANTA ISABEL
Ofertas válidas para os dias 06 e 07 de Julho ou enquanto durar os estoques!
Carne Moída - 2ª R$ 24,99 KG
Bisteca Bovina R$ 29,99 KG
Músculo Bovino R$ 26,99 KG
Contra Filé R$ 39,99 KG
Coxão Mole R$ 35,99 KG
Alcatra c/ Maminha R$ 39,99 KG
Costela Bovina R$ 23,99 KG
Bisteção do Acém R$ 24,99 KG
Acém ou Paleta R$ 29,99 KG
Pernil Suíno R$ 11,99 KG
Tomate R$ 2,99 KG
Loja I - Estrada S. Isabel, 309 Fone: 3438-7951 98292-7028
Loja II - Praça XV de Novembro, 21 - Tupi Fone: 3438-7555 99778-9894