Piracicaba - Rio das Pedras
São Pedro - Águas de São Pedro
Mombuca - Saltinho - Anhembi
Charqueada - Laranjal Paulista
Jumirim - Cerquilho - Iracemápolis

A TRIBUNA
PIRACICABANA

atribuna@atribunapiracicabana. com.br
www.atribunapiracicabana.com.br
Tel: (19) 2105-8555

Diretor: Evaldo Vicente
(19) 99787-0969

Quinta-feira, 7 de julho de 2022

Ano 48
nº 12.775

Filiado à Adjori-SP e Sindjori-SP

R$ 2,00

Mais duas escolas municipais serão reformadas

MOURÃO
O vice-presidente do Brasil, Hamilton Mourão, e comitiva, estiveram em Iracemápolis na última terça (5). O motivo da visita foi conhecer as instalações da Great Wall Motors, os veículos, e dar as boas-vindas pessoalmente à multinacional que se instalou em solo brasileiro. Mourão foi recebido pela diretoria da empresa e outros membros, assim como pela prefeita Nelita Michel.

COM RUBINHO
O ex-presidente Lula (PT), pré-candidato ao Palácio do Planalto, conversou com o considerado maior doador de campanha eleitoral de 2018. Foi com o Rubinho, como é carinhosamente chamado o empresário Rubens Ometto Silveira Mello, líder do Grupo Cosan, Raízen. Respeitado no meio empresarial, caipiracicabano da gema, Rubinho sabe o que faz na área empresarial. Na Política, é só o tempo.

RANKING
O Ranking das Melhores Cidades do Brasil 2022 da Revista Isto É, que colocou Piracicaba em 48º na posição geral e na 37ª colocação entre os municípios de grande porte, continua reverberando. Muitos creditam esses resultados ao bom desempenho da atual Administração, que desenvolve um trabalho coeso e que, aos poucos, começa a demonstrar resultados. O Capiau sabe que é uma soma de anos.

EXTERIOR
O 5º lugar entre as cidades de grade porte que mais exportam sem dúvida é o resultado de um trabalho constante, que busca atrair novos investimentos por meio do total amparo aos investidores nos quesitos documentais, fiscais e tributários. Uma iniciativa que tem dado certo, promovendo a vinda de novas indústrias e contribuído para geração de empregos e receitas públicas.

Edição: 16 páginas

JOVEM
O 11º lugar entre os municípios de grande porte, no quesito Atenção ao Jovem, evidencia que ações contínuas em busca de uma economia forte trouxeram novas perspectivas de futuro aos jovens e renda às famílias que aguardavam por oportunidades. Basta citar que só a 1ª Feira de Empregabilidade ofereceu 170 vagas em parcerias com as indústrias mais importantes do município.

DIGITAL — I
A Criação do Hub Piracicaba, no Parque Tecnológico, com objetivo de desenvolver empreendedores e startups, conectando instituições de ensino e pesquisa, visando a inovação e tecnologia, certamente foi uma das causas responsáveis pelo 5º lugar entre os municípios de grande porte na categoria mobilidade digital. Isso foi inovação (leia-se secretário Júnior Guidotti).

DIGITAL — II
Outro fator que possivelmente contribuiu para essa colocação passa pelo CIMM (Central Integrada de Monitoramento e Mobilidade), que opera com 35 câmeras, móveis e fixas e que permitem que os agentes de trânsito monitorem o trânsito das principais vias do município e detectem qualquer intercorrência, acionando então os órgãos responsáveis para rápida solução dos problemas.

SOCIAL — I
O segundo lugar em municípios de grande porte, categoria Responsabilidade Social, pode ser creditado ao fato de Piracicaba ser uma das poucas cidades a ter a credencial de Gestão Plena do Sistema Único de Assistência Social (Suas), por atender aos requisitos de existência e funcionamento do Conselho, Fundo e Plano Municipal de Assistência Social.

SOCIAL — II
Lembrando que, entre 2021 e 2022, a cidade atuou de forma significativa para atender, prioritariamente, famílias em situação de vulnerabilidade e risco social, com atenção especial à primeira infância, atendendo, mensalmente, 650 crianças de zero a 3 anos de idade, crianças de até 6 anos, que recebem o BPC (Benefício de Prestação Continuada), e gestantes, por meio do Programa Criança Feliz. Ótimo.

Divulgação

PIRACICABANA NO WORLD GAMES

A atleta piracicabana Karoline Furoni, a Giga, chega nesta quinta-feira, 7, à cidade de Birmingham, no Alabama, nos Estados Unidios, onde se integrará à Seleção Brasileira de Flag Football 5x5, que disputará o World Games 2022, torneio internacional que reúne modalidades que buscam participar de Jogos Olímpicos. "Giga" é atleta do Caipiras Flag Football, time que representa a cidade na modalidade. A5

Unidades Professor Taufic Dumit e Professor Mário Chorilli serão contempladas; o investimento é de aproximadamente R$ 607 mil; aberto processo de licitação

A Prefeitura de Piracicaba, por meio da Secretaria Municipal de Educação, publicou ontem, 6, no Diário Oficial, a abertura do processo de licitação para promover a reforma estrutural das escolas municipais Professor Taufic Dumit e Professor Mário Chorilli, nos bairros Vila Sônia e Água Branca, respectivamente. A Escola Taufic Dumit terá o investimento de R$ 347.309,01, do Tesouro Municipal, recebendo recuperação estrutural completa para a contenção de trincas e rachaduras, além da execução de fechamento de divisa com mureta e alambrados, execução de novo passeio público e pintura em geral. Já as obras da Escola Mário Chorilli estão orçadas em R$ 259.352,65, contemplando a recuperação estrutural de trincas e rachaduras, fechamento do pé direito com telhas metálicas e pintura em geral.

CONCORRÊNCIA — Os processos de números 21 e 22/2022, correspondentes às intervenções mencionadas nas unidades, serão realizados pela modalidade concorrência. Estão aptos a receberem as propostas das empresas até às 13h30 do dia 09/08. A abertura dos envelopes ocorrerá na mesma data, às 14h. As comunidades escolares de ambas as unidades comemoraram as intervenções, destacando que há anos aguardam a realização das obras contempladas nesse ano de 2022. De acordo com a diretora da escola do bairro Vila Sônia, Érica Pereira Gonçalves, uma melhor estrutura auxilia no processo de aprendizado dos alunos. "Há anos pleiteamos essas intervenções. É um processo importante para garantir o bem-estar de toda a nossa comunidade escolar, com um ambiente organizado e com a manutenção realizada. Isso afeta diretamente no aprendizado dos nossos alunos", afirma Éica.

CONTENTE — Já a diretora Elaine Aparecida Ruiz Papetti, da Escola Mário Chorilli, destaca que está contente com as intervenções. "Toda a comunidade escolar questiona com relação às obras. Ficamos felizes em saber do andamento desse processo e que garantirá a segurança estrutural da nossa escola, sanando todos os problemas e contribuindo positivamente com a qualidade do nosso trabalho", comenta. Após a finalização do processo licitatório, o prazo de conclusão das intervenções é de 120 dias contados a partir da data de emissão das ordens de serviço.

ESTRUTURAS — "As nossas escolas merecem contar com estruturas de qualidade. Com essas intervenções vamos garantir a segurança estrutural dessas unidades, ofertando ambientes próprios para a promoção do ensino dos nossos alunos da Rede, afetando positivamente a aprendizagem e a qualidade dos serviços prestados a todos eles, bem como às comunidades escolares", afirma o secretário de Educação, Bruno Roza. As Escolas Municipais Professor Taufic Dumit e Professor Mário Chorilli atendem 453 e 416 alunos, respectivamente, do 1° ao 5° ano do Ensino Fundamental.

Prefeitura convoca 324 professores substitutos

A Prefeitura publicou ontem (6) no Diário Oficial do Município edital de convo-cação de 324 professores substitutos temporários para a Rede Municipal de Educação, tanto no ensino infantil, quanto no ensino fundamental. Foram convocados 195 professores para atuar na educação infantil, enquanto, para o ensino fundamental, todos os classificados foram convocados, 129 docentes. A Educação buscava, com o processo, preencher 160 vagas para professor substituto temporário, divididas em 80 para professor substituto de educação infantil e os demais para professor substituto de ensino fundamental, ambos com carga horária de 150 horas mensais, no entanto, mediante as necessida-des de contratação de pessoal, o prefeito Luciano Almeida autorizou a convo-cação de mais profissionais. Após a publicação da convocação, os profissio-nais devem comparecer ao Anfiteatro do Centro Cívico - andar térreo, localiza-do à rua Antônio Correa Barbosa, às 14h do dia 11/07, para a entrega de do-cumentos e posterior ingresso na Rede Municipal de Ensino. Nesta data, os candidatos convocados devem realizar a entrega da documentação exigida em edital. A previsão do início desses profissionais na Rede Municipal de Ensino é para o dia 25 de julho. Informações complementares no site: www.piracicaba.sp.gov.br/editais/1 e no Diário Oficial de ontem (6).

Fabrice Desmonts

JULHO AMARELO

Em parceria com a Caphiv (Centro de Apoio a HIV/Aids e Hepatites Virais), a Câmara de Piracicaba lançou, no último dia 1º, a campanha Julho Amarelo, com o objetivo de incentivar a prevenção, testagem e adesão ao tratamento de hepatites virais. Piracicaba foi a cidade pioneira na instituição da campanha, em 2011, sendo que a partir de 2015, com o decreto legislativo 8/2015, do ex-vereador João Manoel dos Santos, a data passou a integrar oficialmente o calendário de eventos do Município. A6

Museu Prudente de Moraes realiza o projeto "Férias"

A4

A vitória da Educação e a derrocada do olavismo

Rai de Almeida

Piracicaba livrou-se de mais um vexame nacional quando, na quinta-feira, 30/06, foi rejeitado pela Câmara Municipal de Piracicaba o projeto de decreto legislativo que propunha a criação de, pasme-se, uma medalha de mérito estudantil que teria como patrono Olavo de Carvalho. Felizmente, por 11 votos a 6, a maioria dos vereadores e vereadoras não aprovou o projeto que associava o nome da Câmara auma figura pública notoriamente conhecida por ter levado a vida ofendendo as pessoas, proferindo palavras de baixo calão, deseducando, atacando a ciência, a educação e a escola.

Em tempos dedesinformação travestida de verdade, não foi pequena a luta de nosso gabinete no sentido de mostrar que homenagear Olavo de Carvalhoseria, mais do que um absurdo, uma verdadeira obscenidade. Exagero nosso? Infelizmente, não. Carvalho – pouco antes de morrer – foi condenado pela justiça a indenizar em 2,9 milhões ao cantor e compositor Caetano Veloso por danos morais. Na mesma linha, divulgou também em suas redes sociais uma promessa nojenta e obscena a Caetano (a qual não será, por motivos óbvios, transcrita aqui). Para além disso, importa também lembrar que Carvalho difundia ataques absurdos à ciência e ao conhecimento– pregando, por exemplo, que "Albert Einstein foi um farsante", que " Isaac Newton é portador de uma burrice formidável" e que "Galileu Galilei não passou de um charlatão".

Dispostos a propor um outro nome que merecesse prefigurar em tal medalha como patrono – e que fosse, de fato, uma figura expoente no campo da educação (nacional e piracicabana) –, nosso mandato apresentou à Câmara um Substitutivo que indicava o nome de Luiz de Queiroz no lugar de Olavo de Carvalho. Nesse momento, os parlamentares que orbitavam em torno do "projeto Olavo de Carvalho" entraram em cena e, via Comissão de Legislação, Justiça e Redação, deram (lógico!) parecer contrário ao nosso Substitutivo.Na sequência, um dos vereadores dessa mesma comissãoapresentouProjeto de Decreto Legislativo semelhante ao nosso

> **No meio desse tumultuado processo, surgiu em nosso auxílio a figura do professor doutor Sergio Moraes**

Substitutivo e que objetivava criar uma medalha de mérito estudantil "Luiz de Queiroz" destinada, por sua vez, a premiar alunos de graduação e pós-graduação. (Acredite se quiser!).

No meio desse tumultuado processo, surgiu em nosso auxílio a figura do professor doutor Sergio Moraes – físico e professor aposentado da Esalq. Reverberando coerência, ciência e educação, o professor Sergio não poupou esforços para mostrar a indecência de se pensar em oferecer uma medalha de mérito estudantilcom o nome de Carvalho e, didaticamente (numa série de artigos agora históricos publicados nesta Tribuna Piracicabana), expôs a necessidade de a Câmara aprovar nosso Substitutivo em prol da medalha Luiz de Queiroz. Junto ao professor Sergio, cabe registrar, outros professores e professoras (de outras instituições e escolas) também se levantaram e vieram somar esforços à nossa luta pela rejeição da medalha Olavo de Carvalho e em prol do nome de Luiz de Queiroz.

Após várias idas e vindas, os projetos e no nosso Substitutivo foram votados no dia 30. Infelizmente, nossa proposta não foi aprovada – e Luiz de Queiroz não dará nome a uma medalha de mérito estudantil destinada ao Ensino Médio. Vencedora foi a proposta que, correndo por fora, acabou por ultrapassar e derrotar àqueles que queriaajudar – e a medalha Luiz de Queiroz ficou com o ensino superior. Apesar disso, mais do que derrotado, o projeto da medalha Olavo de Carvalho foi vigorosamente rejeitado e agora é passado – um passado tenebroso, é verdade, assim como a promessa obscena de Olavo de Carvalho a Caetano.

Aliás, e em tempo, promessa e projeto prefiguram desde já na história das bobagens contemporâneas a que estamos assistindo nestes tempos e que, ainda bem, não estão se cumprindo. Sorte de Caetano. Sorte de Piracicaba. A ciência, a educação e o conhecimento venceram.

Rai de Almeida, vereadora do PT em Piracicaba

Revisão da vida toda e o seu julgamento pelo STF

Guilherme Chiquini

Em dezembro de 2019, o STJ (Superior Tribunal de Justiça) decidiu que os aposentados do INSS (Instituto Nacional do Seguro Social) têm direito à chamada Revisão da Vida Toda, por meio da qual é possível incluir no cálculo do valor da aposentadoria os salários recebidos pelo segurado da Previdência Social anteriores a julho de 1994. Da decisão do STJ que reconheceu aos aposentados o direito à revisão da vida toda, o INSS apresentou um Recurso levando a discussão ao STF, o Supremo Tribunal Federal.

Desde o início do julgamento da Revisão da Vida Toda pelo Supremo muita coisa aconteceu e o noticiário jornalístico temdestinado bastante espaço ao assunto. No entanto, existem muitas informações inverídicas e até mesmo de cunho sensacionalista que mais servem para confundir os aposentados do que realmente informá-los.

À luz da desmistificação do atual cenário envolvendo a Revisão da Vida Toda e o seu julgamento pelo Supremo Tribunal Federal, escrevo o presente artigo com a finalidade de atualizar o leitor acerca do verdadeiro cenário que atualmente envolve a questão.

Em primeiro lugar, Revisão da Vida Toda é uma revisão de aposentadoria que consiste em incluir no cálculo do valor da aposentadoria os salários recebidos pelo segurado do INSS antes de julho de 1994. Em regra, a revisão da vida toda é vantajosa para quem contribuía com valores altos ao INSS antes de julho de 1994, mesmo em outras moedas. Muitas pessoas receberam bons salários antes de julho de 1994 e passaram a contribuir com valores menores após essa data. Essas pessoas, portanto, foram prejudicadas quando do cálculo de suas aposentadorias e a revisão da vida toda é uma forma de recuperar esse prejuízo.

Pode ter direito à revisão da vida toda quem recebeu o seu primeiro pagamento de aposentadoria nos últimos dez anos. Isso porque, o STJ, ao reconhecer o direito dos aposentados à revisão, reconheceu também a chamada decadência, ou seja, o prazo de 10 anos para pedir a revisão e, esse prazo se inicia no primeiro dia do mês seguinte ao do primeiro recebimento do benefício.

Ainda em relação ao prazo para entrar com o pedido da Revisão da Vida Toda, é importante destacar que a Reforma da Previdência, em vigência desde 13/11/2019, trouxe uma nova sistemática de cálculo da aposentadoria. Deste modo, apenas quem se aposentou após a Reforma, mas que teve seu benefício calculado com base nas regras do direito adquirido (cálculo pela Lei anterior à

> **Não pode uma regra de transição ser aplicada para reduzir o valor de sua aposentadoria**

Reforma) é que pode ter direito à Revisão da Vida Toda. É muito pequeno o número de aposentados após a vigência da Reforma da Previdência que tem direito à Revisão da Vida Toda. Deste modo, considerando estarmos em julho de 2022, em regra, pode ter direito à Revisão da Vida Toda quem se aposentou entre julho de 2012 (há dez anos) e novembro de 2019.

Diariamente recebo muitas perguntas de clientes e pessoas interessadas na Revisão que, após verem determinada matéria, vídeo e notícia em geral, questionam se a matéria já foi finalizada pelo STF e se o julgamento foi favorável. A bem da verdade, não tem nada decidido ainda. No entanto, fatos positivos aconteceram, dentre eles a decisão da alteração do Regimento Interno do Supremo Tribunal Federal no sentido de ser validado o voto proferido pelo Ministro aposentado quando um julgamento for se reiniciar em razão de pedido de destaque. E no caso da Revisão da Vida Toda isso é positivo porque será aproveitado justamente o voto do Ministro Marco Aurélio – relator do caso no STF –favorável aos aposentados.

Particularmente, estou muito confiante no julgamento da Revisão da Vida Toda pelo STF, até porque, todos os 11 Ministros do Supremo já chegaram a votar, ficando o placar em 6 a 5 a favor dos aposentados, mas de repente, na última hora, um pedido de destaque feito pelo Ministro Nunes Marques, determinou que a votação, até então realizada em ambiente virtual, fosse zerada e recomeçasse no plenário físico – ainda sem data para iniciar. Em outras palavras, os aposentados venceram no "tempo normal", mas por meio de uma artimanha o jogo foi levado para a "prorrogação". Para finalizar: o voto do Ministro Marco Aurélio – Relator da Revisão da Vida Toda no STF – é uma aula da constitucionalidade do direito adquirido. Não pode uma regra de transição, cuja razão de existir é beneficiar o segurado, ser aplicada para reduzir o valor de sua aposentadoria. Não faz sentido uma norma transitória ser utilizada para prejudicar quem se aposenta. Deste modo, tenho convicção de que o STF fará a interpretação correta, justa e de direito acerca do tema, culminando na improcedência do recurso apresentado pelo INSS e, consequentemente, no reconhecimento do direito dos aposentados à Revisão da Vida Toda.

Guilherme Chiquini, advogado, especialista em Direito Previdenciário: Concessão e Revisão de Benefícios do INSS. Autor de matérias jurídicas, palestrante

Adequação da estrutura de ensino para uma educação mais assertiva

Douglas Yugi Koga

Muito se fala em educação e sobre a urgente necessidade de torná-la disponível a todos. Porém, compreender a complexidade do tema nos traz alguns paradigmas que precisamos vencer, antes de propor qualquer solução de curto prazo, pois educação é um investimento capaz de transformar um país para melhor ao longo de décadas e não de meses.

Naturalmente, poderíamos discorrer sobre aspectos técnicos da educação, mas deixaria isso para profissionais que dedicam a vida à pedagogia e ao ensino. O que gostaria de trazer à baila são os aspectos que dizem respeito às políticas públicas, para que possamos, ao longo dos anos, proporcionar oportunidades às nossas crianças e torná-las adultos aptos a compreender conceitos básicos, por exemplo, em exatas (e, com isso, sobre finanças), humanas (política e civilidade) e biológicas (nutrição e saúde).

Muitos de nós costumamos questionar o porquê de estudarmos determinadas matérias, que a nada parecem servir. Mas minha visão, em particular, é que servem para que aprendamos a estabelecer as conexões e sinapses entre as várias áreas do conhecimento, gerando o mais va-

> **Ninguém deveria ser induzido a aceitar o que não gosta**

lioso dom propiciado ao ser humano, que é a curiosidade.

A compartimentalização técnica do conhecimento, tão necessária para que possamos organizar e classificar a sociedade na vida adulta, não deveria ser espelhada para a vida da criança em desenvolvimento. A mente e o corpo da criança têm uma alta capacidade de aprendizado, extraordinária habilidade na absorção de experiências e consegue promover uma preciosa conexão entre elas. Conforme o tempo passa, as vocações daquela pequena mente e seu corpo alinham-se e acabam determinando à qual área ela tem mais fortaleza. Assim, deveríamos incentivar essa tendência, para que consigamos formar em nossa sociedade não um time de iguais, nivelados medianamente, mas de gênios em cada área do saber.

Ninguém deveria ser induzido a aceitar o que não gosta. Exemplificando: o esforço, a energia e os recursos financeiros para alguém que tem talento nato para ensinar, mas é direcionado a se tornar técnico operacional, vão trazer miséria psicológica e desperdício na formação humana.

Então, torna-se necessário entender que é a partir da valorização da aptidão que surgem grandes talentos que rompem as fronteiras do conhecimento, surgem os líderes de bom caráter, os desbravadores alinhados à ética, os operadores técnicos de altíssimo desempenho e os tão valiosos professores, que transmitem conhecimento de forma entusiástica e contagiante.

Estamos em um momento em que deveríamos aproveitar a mudança da pirâmide etária brasileira — com nosso número de jovens se reduzindo para adequar-se às carreiras e à estrutura do ensino —, para valorizar cada pessoa como um indivíduo que não precisa ser moldado, mas apenas orientado ao seu melhor caminho e talento.

Douglas Yugi Koga, médico, cirurgião do aparelho digestivo, preceptor de residentes do Hospital dos Fornecedores de Cana, diretor do Gastrocentro de Piracicaba, membro do corpo clínico da Unimed Piracicaba

A TRIBUNA
PIRACICABANA
Data da fundação: 01 de agosto de 1.974
(diário matutino - circulação de terça-feira a domingo)
Fundador e diretor: Evaldo Vicente

COMERCIALIZAÇÃO
Gerente: Sidnei Borges
SB – Jornais Regionais – EIRELI - 27.859.199/0001-64
Rua Madre Cecilia, 1770 - Piracicaba/SP - CEP 13.400-490 - Tel (19) 2105-8555

IMPRESSÃO: Jornais TRP Ltda, rua Luiz Gama, 144 – CEP 13.424-570
Jardim Caxambu - Piracicaba-SP, tel 3411-3309

Coluna Espírita

Qual a maior prova de amor?

Alvaro Vargas

O espírito Lucius (O Amor Jamais te Esquece, André Luiz Ruiz) descreve um episódio em que Zacarias,em seu último encontro pessoal com Jesus, na Galileia, assumiu o compromisso de tornar-se amigo e acompanhar Pôncio Pilatos, após a tragédia do Calvário. O Mestre nazareno, através da presciência (conhecimento do futuro) previu que o governador cairia em desgraça, acusado decorrupção na Judeia. Zacarias, um dedicado servidor da cristandade, fazia parte dos setenta seguidores escolhidos por Jesus para divulgar a Boa-nova. Conforme profetizado, Pôncio Pilatos foi preso e conduzido à prisão Mamertina, em Roma, onde recebeu a condenação de prisão perpétua pelo senado. Zacarias o acompanhou durante toda a viagem, cuidando dele, no cativeiro, até a sua transferência definitiva para um cárcere militar,na região onde hoje é a Áustria. Sabendo que Pilatos tinha muitos inimigos, cuidava pessoalmente da sua alimentação. Entretanto, durante uma breve ausência, o carcereiro aproveitou para trazer uma água contendo veneno. Zacarias, visando proteger o antigo governador da Judeia e evitar um escândalo acusando o guarda, sorveu todo o líquido envenenado, renunciando a própria vida, por amor ao amigo.

Durante o seu messianato, Jesus escolheu a Galileia, pois sabia das dificuldades que enfrentaria devido à perseguição dos rabinos do grande templo em Jerusalém. Apenas deu ênfase à divulgação de seus ensinamentos na região de Judeia, a partir de outubro do ano 32 d.C., pois previu que seria preso e martirizado no período da Páscoa do ano subsequente. Resumiu os seus ensinamentos no amor ao próximo, conforme ensinou: "amai-vos uns aos outros, assim como eu vos amei. Ninguém tem maior amor do que este, de dar alguém a sua vida pelos seus amigos" (João 15:12-13). O grande sacrifício de Jesus não se restringiu ao Calvário, mas em reduzir a sua energia angelical ao ponto de conseguir reencarnar no mesmo processo equivalente a todos nós.Durante o seu interrogatório, o Mestre isentou todo o colegiado galileu e foi condenado isoladamente. À exceção de Judas, que se suicidou, e João, que teve a vida preservada pelo Mundo Maior, visando

> **A renúncia da própria vida não pode ocorrer sem uma justificativa moral significativa**

consolidar a Boa-nova e trazer maiores revelações espirituais (o seu Evangelho e o Apocalipse), todos foram, posteriormente, martirizados. Entretanto, foram apenas vítimas das perseguições movidas contra os adeptos do cristianismo, doando a vida pelo amor aos ideais cristãos.

O sacrifício doscristãos, conforme relatados pela história, devem ser compreendidos como um exemplo de amor ao próximo em um determinado momento da consolidação do Cristianismo. A renúncia da própria vida não pode ocorrer sem uma justificativa moral significativa. Um exemplo de sensatezfoi a decisão do apóstolo Paulo, preso em Cesareia,quando ele recorreu as suas prerrogativas de cidadão romano, para não ser julgado e condenado pelo Sinédrio judaico. Embora incompreendido por alguns que consideraram o seu pedido uma covardia, conforme descrita pelo espírito Emmanuel (Paulo e Estevão, Segunda Parte, cap. 8,Chico Xavier), foi a decisão mais correta. Ele estava ciente que o seu sacrifício naquele momento atenderia apenas aos interesses escusos dos rabinos do templo,desejosos de crucificá-lo, junto a dois ladrõesno Monte da Caveira, um espetáculo que havia sido delineado visando denegrir Jesus. Paulo havia sido avisado pelos espíritos que a sua missão terminaria em Roma, como de fato ocorreu, em agosto do ano 64 d.C. Observando o comportamento atual da humanidade, embora os avanços científicos atingidos, o nível evolutivoainda é de grande atraso moral. Entretanto, temos a eternidade para evoluirmos através das reencarnações. Todos os exemplos de amor incondicional legado por Jesus e demais mártires cristãosservem de estímulos para a nossa reforma moral. São referências eternas paraaprendermos a viver de forma harmônica e respeitosa com o nosso próximo.

Alvaro Vargas, engenheiro agrônomo-Ph.D., presidente da USE-Piracicaba, palestrante e radialista espírita

Imunologia: estudo da resposta às infecções

Jose F.Hofling

De grande interesse na resposta às infecções humanas foi o aparecimento da Imunologia (estudos sobre a resposta de nosso organismo àquilo que nos afeta proveniente do exterior). Embasado na ideia de que "a agressão torna o organismo mais apto" a reagir contra agressores (pandemias e outras infecções), desde cedo experiências com base no conceito de evitar ´´danos ao nosso organismo e também óbitos por infecções levou os cientistas a entender como se dá todo esse processo de infecção e doenças. Bastante atual, a aplicação prática de que alguns indivíduos se tornam "aptos" e outros não, originou-se dos experimentos iniciais de vacinação de Jenner (século XVIII e XIX) com o cowpox, a fim de prevenir contra a doença denominada "smallpox" que acometia ruminantes. Posteriormente, Pasteur (grande cientista da microbiologia) trabalhou com o germe da cólera dos galináceos, verificando que culturas envelhecidas que permaneceram muito tempo no laboratório perdiam progressivamente a capacidade de produzir doença quando injetadas nas galinhas, enquanto culturas jovens permaneciam com a capacidade de produzir doença, quando comparadas. Ele fez uso de tais culturas "alteradas" e desenvolveu vacinas atuantes contra doenças virais, hidrofobias e a doença bacteriana denominada anthracis, conhecida também como carbúnculo. Estavam postas as bases das vacinas atuais contra várias doenças, inclusive pandemias, usando-se microrganismos "atenuados" ou o produto de seu metabolismo tipo proteínas, enzimas, etc. Tudo isso levou ao conhecimento de que a "resposta imune"

> **A "resposta imune" se caracteriza como uma resposta específica à entrada de substâncias "estranhas"**

se caracteriza como uma resposta específica à entrada de substâncias "estranhas" ao hospedeiro. De fato, pode-se dizer, que o sucesso dos transplantes – o qual é dependente do fenômeno em questão – não seria possível sem o conhecimento obtido através dos estudos microbiológicos preliminares no âmbito da Imunologia. Devem ser lembrados ainda, vários outros pesquisadores que também se destacaram na história da ciência imunológica dos séculos XIX e XX... descobertas levam a outros estudos que originam "novas descobertas". É a ciência... Os diferentes estudos bioquímicos e genéticos que envolvem os mecanismos do sistema imunológico deram origem à uma evolução rápida sobre a compreensão dos processos biológicos dos organismos. As infecções microbiológicas – sempre presentes – e outras alterações orgânicas do hospedeiro, têm levado os cientistas do século XXII a um desafio constante, que é descobrir a cura das infecções, compreender os processos tumorais e prevenir as doenças, chegando a novas vacinas que possam minimizar o sofrimento humano.

Que tudo isso possa auxiliar para compreensão do que estamos passando hoje e passaremos no futuro!

Jose F.Hofling, professor da FOP-Unicamp

ALVO com Edirley Rodrigues
BLOG TODOS OS DIAS
WWW.EDIRLEYRODRIGUES.COM.BR

TERCEIRA VIA SEM CHANCE?

Não é incomum ouvir: "Gostaria de uma terceira opção na eleição presidencial". São os que não querem votar em Bolsonaro e Lula. Até surgiram (vários) representantes para a chamada terceira via, contudo, nenhum agradou. Com as desistências de Sérgio Moro (ex-Podemos e União), mais João Dória (PSDB), restaram dois nomes com possíveis chances: Ciro Gomes (PDT) e Simone Tebet (MDB). Não decolaram. É possível argumentar que a campanha (período legal) ainda não começou, no entanto, pesquisas apontam que 70% dos eleitores já se decidiram entre Lula e Bolsonaro, garantindo que não mudarão seus votos. Considerando ser preciso gastar em média R$ 100 milhões para uma candidatura se sustentar, partidos e candidatos desistentes economizariam (e muito) milhões de reais.

PONTO FINAL

Estudos mostraram que saúde e educação são principais assuntos quando de discussão pública. Na sequência, pela ordem, economia, segurança e emprego.

ADMINISTRAÇÃO

Denis Andia, o prefeito que transformou Santa Bárbara D'Oeste em oito anos

Foi o único prefeito reeleito em toda a história da cidade, elegeu seu vice para sucessão; foi uma obra a cada quinze dias

Santa Bárbara d'Oeste, município com 200.000 habitantes, desponta hoje com os melhores índices de qualidade de vida. Os dados são da pesquisa da Revista IstoÉ, divulgada em 29 de junho, que aponta a cidade barbarense como a melhor do Brasil, entre todas as de médio porte.

O protagonismo que Santa Bárbara d'Oeste vive atualmente se dá graças a uma ampla transformação iniciada em 2013 por Denis Andia. Eleito prefeito, Denis capitaneou um grupo de trabalho que persistiu arduamente para que Santa Bárbara pudesse viver hoje o seu melhor momento da história.

Com significativas quebras de tabu e mais de 250 grandes obras (uma a cada 15 dias de governo), Denis Andia foi o primeiro prefeito reeleito da história de Santa Bárbara e conseguiu emplacar o sucessor, seu então vice-prefeito, Rafael Piovezan.

Os dois mandatos de Denis Andia em Santa Bárbara d'Oeste foram marcados por grandes obras e quebras de tabus. Moradias populares, erradicação de todas as favelas da cidade, nova rodoviária e um novo e moderno sistema de transporte urbano. O município também é o número no ranking da Secretaria de Segurança Pública do Estado de São Paulo. Nos últimos anos, a cidade saiu de 50% para 100% de esgoto tratado e ampliou a reservação e a distribuição de água para patamares de excelência nacional. Parcerias com Unicamp, USP e Unesp fizeram a qualidade do ensino disparar, colocando as escolas municipais barbarenses entre as melhores do Brasil. Com a triplicação das creches, hoje Santa Bárbara é uma das poucas que não têm fila por vagas. Na saúde, duplicou-se o número de unidades de saúde, de médicos e leitos de UTI, quadruplicou-se os pediatras, além de novos serviços e equipamentos de alta tecnologia foram ofertados para servir melhor as famílias. Entre 2018 e 2020, o sistema de saúde municipal de Santa Bárbara d'Oeste passou por um processo de avaliação e recebeu a Certificação de Qualidade 9001, algo muito raro na saúde pública de um município.

"O que fizemos em Santa Bárbara d'Oeste foi trabalhar pensando única e exclusivamente na cidade que os barbarenses desejam. Unimos ideias e o bem querer de todos. Assim, conseguimos inovar, implantar uma gestão moderna e transformar a nossa cidade. Uma nova forma de fazer política e de gerir o Município. Hoje o cidadão barbarense tem muito orgulho da cidade onde vive, basta perguntar a qualquer pessoa daqui. Tive a honra e a responsabilidade de ser o primeiro prefeito reeleito da cidade. Hoje damos continuidade ao trabalho com a atual gestão do Prefeito Rafael, que foi o meu vice-prefeito e quem apoiei nas eleições de 2020. Acredito que somos um bom exemplo de que podemos ter cidades e um país ainda melhor", comentou o ex-prefeito Denis Andia.

Divulgação

Denis Andia foi prefeito de Santa Bárbara d'Oeste por oito anos e hoje é pré-candidato a deputado federal pelo MDB

Para quem é de fora, ao chegar em Santa Bárbara d'Oeste o sentimento é de estar em uma cidade organizada, pronta para o futuro e em franco desenvolvimento - sem perder o clima do interior. Uma somatória de transformações aliadas a novas ruas, avenidas e eixos de desenvolvimento econômico que permitiram que a taxa de desemprego do município hoje seja de apenas 0,72% - quando a média nacional e regional está entre 10% e 12%.

Esta é a transformação de Santa Bárbara nos últimos anos. Um exemplo de política e gestão pública para o Estado de São Paulo e para o Brasil. Hoje, o ex-prefeito Denis Andia é pré-candidato a deputado federal pelo MDB.

ASSOCIAÇÃO

Festa Julina do Servidor acontece no sábado, 9

A AFPMP (Associação dos Funcionários Públicos Municipais de Piracicaba), em parceria com o Sindicato dos Trabalhadores Municipais de Piracicaba e Região e a Asapp (Associação dos Servidores Aposentados e Pensionistas da Prefeitura de Piracicaba), realiza no próximo sábado, 9, a Festa Julina do Servidor, a partir das 19h, na sede da Associação dos Funcionários.

A animação ficará a cargo da banda Arizona e da dupla Japão e Paraná e contará com barracas de comes e bebes, cedidas a entidades beneficentes da cidade, com o objetivo de arrecadar fundos para o trabalho desenvolvido por elas.

O convite para não associados custa R$ 10. Os associados e dependentes do Sindicato dos Municipais e da Asapp não pagam a entrada e deverão buscar convites antecipadamente nas entidades.

A Associação dos Funcionários Públicos Municipais de Piracicaba fica na rua José Vicente Pedreira, 35 - Jardim Caxambu. Os convites gratuitos aos sócios podem ser adquiridos no Sindicato dos Municipais (rua Ipiranga 553, Centro), com de segunda a sexta-feira, das 8h às 17h. Inf.: 3403-1818. Também na Asapp (Rua do Rosário, 1477, Centro), de segunda a sexta-feira, das 8h30 às 11h30 e das 14h às 17h. Inf.:. 3432-3323.

Risco de doença cardiovascular aumenta após a Covid-19

Thais S. Rodrigues

A Covid-19 é causada por um vírus de transmissão respiratória, o SARS-CoV-2. Embora tenha sido descrita inicialmente como uma infecção viral do trato respiratório, com os efeitos esperados principalmente para órgãos como a traqueia e os pulmões.

O estudo, publicado no periódico científico Nature, aponta que a probabilidade de problemas no coração aumenta até mesmo entre os pacientes que apresentaram casos leves da doença.

As taxas de diferentes condições, como insuficiência cardíaca e acidente vascular cerebral (AVC), se mostraram substancialmente mais altas em pessoas que se recuperaram da infecção do que em indivíduos com perfil semelhante que não tiveram a doença.

O risco de insuficiência cardíaca aumentou 72%.

O aumento no risco de problemas cardiovasculares está associado ao desequilíbrio no sistema imunológico ocasionado pela Covid-19, que também acontece em quadros de outras doenças inflamatórias, como o câncer.

REABILITAR, VOCAÇÃO DE QUEM VIVE O AMOR — A Fisioterapia não é só você atender pacientes e dar altas! É muito mais que isso! É ser o melhor para as pessoas! É mostrar que com seu coração, você pode mudar vidas! E no final de tudo ser a inspiração de alguém.

Talvez até o final de nossas vidas, jamais saberemos o quão importante e grande é nossa profissão! Uns tentam explicá-la dizendo que é a terapia que reabilita o corpo, outros dirão, que é a profissão que restitui a capacidade funcional.

Antes de ser um profissional, seja um excelente ser humano

Talvez me faltem palavras, quando for me referir do quanto podemos fazer por vocês. Mas faltam ainda mais palavras, quando tento definir quem podemos ser, quando precisam de nós. Talvez vocês não saibam, mas mesmo sendo uma das profissões mais complexas, difíceis e desvalorizadas do País, tem muitos de nós que jamais desistiriam de cada um de vocês. Meus parabéns, à todos que honram de verdade esta linda profissão.

Antes de ser um profissional, seja um excelente ser humano.

Thaís S. Rodrigues, fisioterapeuta

AGRICULTURA

Comemoração aos 40 anos dos varejões reúne autoridades

A celebração aos 40 anos dos varejões municipais contou com o presidente da Câmara Municipal de Piracicaba, Gilmar Rotta (PP), e outras autoridades do município. Com festa, homenagens e anúncios, o evento aconteceu no Varejão Central, no último dia 27, e reuniu cerca de 100 pessoas.

"Enquanto a cidade dorme, os permissionários já estão se preparando para fornecer o que é essencial às pessoas, que são os alimentos. Eles precisam ser valorizados, porque são fundamentais para a nossa comunidade", disse a diretora dos varejões, Eliane Souza.

O primeiro Varejão Municipal de Piracicaba foi inaugurado em 26 de junho de 1982. Com o passar dos anos, a Prefeitura percebeu a necessidade de melhorar a infraestrutura do local e, em agosto de 1990, o Varejão Municipal do Centro começou a funcionar em espaço próprio, onde está até hoje, em galpão na rua Santa Cruz, 1.260.

Atualmente, a cidade possui 21 varejões, a fim de atender a todas as regiões, com aproximadamente 160 permissionários cadastrados que comercializam cerca de 800 toneladas de alimentos por mês. "Os varejões fazem parte de uma política pública importante para a economia do município, já que estão há anos oferecendo produtos de qualidade e preço baixo, além de gerar empregos e renda à população", destacou o parlamentar.

Divulgação

Gilmar Rotta (PP) participou da celebração ocorrida no último dia 27

A universidade, formadora e sem militância política

Dirceu Cardoso Gonçalves

Criadas sob inspiração liberal, com a finailidade de ensejar o desenvolvimento, as universidades vieram para reunir e qualificar os profissionais que o mercado necessita. Têm a dupla função de preparar a mão-de-obra que os empreendimentos exigem e, na outra ponta, oportunizar aos cidadãos e cidadãs as condições para preencherem as vagas laborativas tanto no setor público quanto no privado. Ao sair das escolas, os novos profissionais concorrem e preenchem as vagas dos concursos públicos e nos postos oferecidos pelas empresas dos diferentes ramos.

Existem no país 2.537 instituições, entre universidades, centros universitários, faculdades, institutos federais e centros de educação tecnológica, Nelas estudam 6,5 milhões de alunos, dos quais 175 mil em pós-graduação. Formam-se anualmente 900 mil alunos (686 mil no ensino superior e os restantes no médio e tecnológico). Mesmo assim, os cursos disponíveis não têm conseguido ajustar a oferta à demanda do mercado, registrando-se sobra de formados em algumas áreas e falta em outras. A formação demora de três a seis anos de estudos, dependendo do ramo e sua complexidade. Há, ainda, ocupações que exigem pós-graduação e especializações, podendo o apronto do profissional ultrapassar uma década. O ensino é caro, tanto para os alunos das escolas privadas que pagam altas anuidades quanto para a União e os Estados que mantêm as escolas públicas. O sistema é imprescindivel tanto para as atividades governamentais e econômicas quanto à população que carece de emprego e renda e, por conta da disputa e da escalada tecnológica, tem de se preparar melhor a cada dia que passa.

Além da tarefa formadora da mão-de-obra nacional, a universidade e os centros tecnológicos também prestam serviços de ponta até que estes tenham executores privados em condições de assumir a demanda. É uma importante atividade dentro de um país em frequente desenvolvimento e da chegada das novas tecnologias. Porém, com toda essa importante e inadiável missão educacional, social e econômica, o meio sofre o indevido aparelhamento político-ideológico. A esquerda infiltrou-se na universidade e em muitos casos atrapalha sua função quando, profissionais cooptados, em vez ou ao lado de formar o aluno nas áreas para as quais os cursos foram criados, insistem em transformá-los em militantes políticos. Não

O aluno tem de ser qualificado profissional e não politicamente

raramente, a formação de militantes é tratada com o mesmo ou até maior empenho que a curricular.

Ao ser criado, todo curso tem seu programa e objetiva a formação profissional. Até o ensino de ciência política é organizado de maneira a informar genericamente o aluno para que, com o conhecimento adquirido, exerça suas atividades profissionais e, se esse for seu desejo,, faça sua opção política e milite pelas causas que vier a escolher. Não é missão do professor imprimir viés ideológico às aulas,,Quando ocorre, é uma grave distorção que tem de ser denunciada e combatida. Todo tempo empregado para difusão ideologica é perdido e certamente faz falta na formação do aluno dentro da carreira que abraçou. O professor, o servidor e até mesmo o aluno têm o direito de atuar politicamente, mas nunca na sala de aula. O correto é escolherem o partido com que se identifique e participar de suas ati vidades, sem a promiscuidade com o sagrado templo do ensino.

É difícil identificar com certeza desde quando os esquerdistas tentam fazer da universidade o quintal de suas casas. Há quem diga que eles chegaram a esse ponto em razão de um cochilo ou falta de interesse da direita que, se tivesse feito o mesmo, teria garantido pelo menos o contraponto. É, acima de tudo, injusta a politização da universidade e do ensino como um todo, pois a escola se destina a toda a população e deve estar acima da partição ideológica. É importantíssima para o desenvolvimento. Basta lembrar a pontência em que se transformou a Coréia do Sul depois de sofrer uma devastadora guerra e optar por investir massivamente em Educação. O Brasil, que investe alto no setor, assim como a família que gasta elevadas somas para estudar os filhos, perderão muito se, em vez de profissionais, eles saírem diplomados e feitos milita ntes (não importa se de direita ou esquerda). O aluno tem de ser qualificado profissional e não politicamente. Sem isso, com todos os diplomas, continuará desempregado...

Tenente Dirceu Cardoso Gonçalves, dirigente da ASPOMIL (Associação de Assist. Social dos Policiais Militares de São Paulo). Email: aspomilpm@terra.com.br.

PAPELEIROS

Encontro estadual debate o início da campanha salarial

Emerson Cavalheiro, presidente, participa do evento, que acontecerá no centro de lazer dos comerciários, em Praia Grande, juntamente com outros seis dirigentes da entidade

Divulgação

Diretores do Sintipel que estarão participando do encontro estadual dos papeleiros, em Praia Grande

Trabalhadores das indústrias do papel, papelão e artefatos de papel de diversas regiões do Estado de São Paulo se reúnem em encontro estadual da categoria, nesta quinta e sexta, 7 e 8, para dar início aos preparativos da campanha salarial da categoria. A informação é do presidente do Sindicato dos Trabalhadores nas Indústrias do Papel, Papelão e Cortiça de Piracicaba (Sintipel), Emerson Cavalheiro, que participa do evento, que acontecerá no centro de lazer dos comerciários, na cidade de Praia Grande, juntamente com outros seis dirigentes da entidade.

De acordo com o presidente do Sintipel, nesse encontro será debatida e tirada as principais bandeiras para a campanha salarial deste ano. "Esse encontro estadual, que já é tradicional, reunirá trabalhadores de diversas partes do Estado, é o pontapé oficial da campanha salarial, uma vez que estabelece as diretrizes de todo esse processo tanto quanto à pauta de reivindicações como com relação à mobilização dos trabalhadores para que o processo de negociação seja vitorioso", conta.

Como forma de preparar a categoria, no encontro será debatida a atual conjuntura política e econômica, considerando inclusive as eleições deste ano, considerada fundamentais, de acordo com Emerson Cavalheiro, para os trabalhadores, que devem avaliar bem as propostas que serão apresentadas e elegerem um candidato a presidente que tenha preocupação com todos os brasileiros, e não com apenas o segmento liberal, assim como eleger deputados comprometidos com a classe trabalhadora, para que ocorra a revisão na reforma trabalhista que tirou direitos históricos dos trabalhadores e políticas públicas que contemplem as necessidades da população.

No primeiro dia do encontro, no período da manhã, técnico do Dieese fará análise de Conjuntura Econômica e balanço das Negociações, enquanto que no período da tarde, Alysson de Sá Alves , do DIAP, abordará o tema "Conjuntura Política econômica e Social do Brasil". Em seguida haverá apresentação das bandeiras de lutas para a campanha salarial deste ano. No dia 8, pela manhã, o economista Daniel Matos, tratará o tema " Cenários e situação econômica RX dos 3 setores da categoria", seguida de discussão e aprovação das estratégias da campanha salarial da categoria, que tem cerca de 1.500 trabalhadores na base do Sintipel e database em primeiro de outubro.

JULHO

Museu Prudente de Moraes realiza o projeto "Férias"

Divulgação

Atividades serão direcionadas para cada faixa etária dos participantes

O Museu Histórico e Pedagógico Prudente de Moraes, mantido pela Prefeitura de Piracicaba por meio da Secretaria Municipal da Ação Cultural (Semac), neste mês de férias escolares, realiza nova edição do projeto Férias no Museu, com programação especial desenvolvida pela equipe educativa da instituição, direcionada a crianças e adolescentes, entre 6 e 12 anos.

Realizado desde dezembro de 2013, o Férias no Museu deste ano contará com atividades lúdicas relacionadas à educação patrimonial, envolvendo diversão, criatividade e educação, como contação de histórias, caça ao tesouro, jogo de detetive, jogos variados como jogo da memória e quebra-cabeça, brincadeiras antigas, arte com colagem e pintura e visitas monitoradas ao Museu.

"O Férias no Museu proporciona para as crianças participantes, atividades recreativas que são desenvolvidas para trabalhar a cognição nas áreas motora, de linguagem, percepção, atenção, memória, com momentos de aprendizado no espaço cultural", diz a diretora do Museu, Érica Fernanda Stocco Frasson.

As atividades serão direcionadas para cada faixa etária dos participantes e ocorrerão nos dias 12, 14, 19 e 21/07, das 14h às 16h, com agendamento prévio pelo e-mail: mprudentedemoraes@piracicaba.sp.gov.br ou telefone (19) 3422-3069. Para participar das ações as crianças devem estar acompanhadas de seus responsáveis.

SERVIÇO
Férias no Museu. Dias 12, 14, 19 e 21/07/2022. Entrada gratuita. Local: Museu Prudente de Moraes (rua Santo Antonio, 641, Centro, Piracicaba/SP. Informações: (19) 3422-3069. E-mail: mprudentedemoraes@piracicaba.sp.gov.br

"SOMOS TODOS PROFETAS"

Best-seller de Paiva Netto ganha uma nova edição

Chegou nas livrarias a edição revista e ampliada de "Somos todos Profetas", um dos best-sellers do escritor Paiva Netto. Reconhecido como um dos principais pregadores da Bíblia na atualidade, o autor se dedica ao tema há mais de 66 anos.

A obra — que inicialmente surgiu para atender aos anseios dos leitores que também acompanhavam o estudo das Profecias Finais com Paiva Netto pela série radiofônica "O Apocalipse de Jesus para Simples de Coração" — apresenta a explicação sobre símbolos e seus contextos históricos importantes para a compreensão da Profecia. O leitor também se depara com a transcrição do Apocalipse na íntegra e uma chave bíblica para estudo.

De fácil leitura e entendimento, o título preocupa-se em aproximar os textos bíblicos do cotidiano do leitor, permitindo que o Último Livro da Bíblia Sagrada seja estudado por todos sem medo e independentemente de suas crenças ou descrenças.

A Volta Triunfal de Cristo, o significado dos 144 mil e o que é ser Profeta são algumas temáticas de Esperança e Fraternidade que o leitor encontra nas páginas da obra para compreender os acontecimentos mundiais pelo prisma da Espiritualidade Ecumênica.

BEST-SELLER HÁ 31 ANOS - Sucesso desde sua primeira edição, em 1991, Somos todos Profetas marca o primeiro volume da coleção literária "O Apocalipse de Jesus para os Simples de Coração". Em 1999, quando teve uma reedição ampliada pelo autor, se tornou o mais vendido e divulgado pela mídia durante a 9ª Bienal Internacional do Livro no Rio de Janeiro e no 1º Salão Internacional do Livro em São Paulo. O jornal O Globo, de 9 de maio de 1999, no Segundo Caderno, página 3, registrou: "Colocados os números no papel, o campeão de vendas na Bienal do Livro no Rio foi o presidente da LBV, Paiva Netto, com seu novo livro 'Somos todos Profetas' que, segundo pesquisas de duas das maiores distribuidoras, a Saraiva e a Siciliano, em menos de um mês já ultrapassa 50 mil exemplares vendidos".

Divulgação

Sucesso desde sua primeira edição, em 1991, Somos todos Profetas marca o primeiro volume da coleção literária "O Apocalipse de Jesus para os Simples de Coração"

ORÇAMENTO PARTICIPATIVO

Congresso será dia 16 no Engenho Central

Isabela Borghese

As plenárias do OP foram realizadas nas seis regiões

A Prefeitura, por meio da Secretaria Municipal de Governo, realiza no próximo dia 16, das 8h30 às 12h30, o Congresso Municipal do OP (Orçamento Participativo). O evento acontecerá no Barracão 14, no Engenho Central, e deverá reunir os delegados que participaram das plenárias do OP realizadas durante os meses de maio e junho de 2022. Eles vão representar os moradores de todas as regiões de Piracicaba (Oeste, Leste, Norte, Sul, Centro e Rural) e apreciar as demandas apresentadas nas plenárias.

Além da apreciação das demandas, serão eleitos no congresso os novos membros para compor o Conselho do Orçamento Participativo. Cada região terá um conselheiro titular e um suplente, com exceção da região Rural, que terá dois conselheiros titulares e dois suplentes. Terá direito à voz e voto no congresso apenas os delegados que assinaram a lista de presença nas plenárias.

Serão eleitas dez demandas por região, de acordo com as suas prioridades. Elas serão encaminhadas às secretarias responsáveis, que estudarão a viabilidade técnica e orçamentária para serem executadas. As demandas não atendidas continuam planificadas para execução posterior.

MODELO - O Orçamento Participativo (OP) é um mecanismo governamental de democracia participativa que permite aos cidadãos influenciar ou decidir sobre os orçamentos públicos de prefeituras municipais para assuntos locais, por meio de processos de participação da comunidade.

PROGRAMAÇÃO

8h30 às 9h30 - Inscrições; 8h50 às 9h30 - Apresentação das diretrizes; 9h30 às 9h45 - Abertura com o prefeito Luciano Almeida; 9h45 às 11h45 - Divisão de grupo por região; 9h45 às 11h15 - Priorização das demandas, apresentação, debates e votação; 11h15 às 11h30 - Classificação das 10 (dez) demandas mais votadas; 11h30 às 11h45 - Eleição do Conselho Municipal do OP; 11h45 às 12h - Apresentação das demandas mais votadas; 12h às 12h15 - Apresentação dos novos membros por região; 12h15 às 12h30 - Encerramento.

ECPA

100 Milhas Piracicaba chega a sua 33ª edição em agosto

Em sua 33ª edição, como sempre acontece, a 100 Milhas Piracicaba reunirá grandes nomes do automobilismo brasileiro, além de diversas atividades culturais, automobilísticas e esportivas. A programação acontece entre os dias 19 e 21 de agosto no autódromo do ECPA (Esporte Clube Piracicabano de Automobilismo).

A largada oficial da prova que reúne gaiolas tubulares e carros de turismo da categoria Marcas e Pilotos, ocorrerá no domingo (21), pontualmente, às 15h. A programação contará ainda com corridas de Fórmula Vee; Volcano Fest 4 e as 2 Horas de Bike.

Completando 33 anos ininterruptos no autódromo do EPCA, as 100 Milhas na verdade possui uma história muito mais antiga. Surgiu nos anos de 1960, com uma corrida de kart nas ruas de Piracicaba, quando tinha a presença de nomes como José Carlos Pace e Emerson Fittipaldi.

Desde 1990 o campeonato é disputado no ECPA. Atualmente, o espaço conta com um traçado cheio de curvas sinuosas, trechos que alteram altas e baixas velocidades e exigem muita técnica e perícia dos pilotos. A prova se desenvolve por 78 voltas na pista, totalizando um percurso de pouco mais de 163 quilômetros.

"Ao longo dos anos fomos adquirindo experiência e projeção, a ponto de contarmos com diversos pilotos reconhecidos no cenário nacional. Hoje temos como proposta uma programação repleta de atividades. Essa iniciativa visa não somente expandir o evento para quem já é apaixonado por kart, mas principalmente conquistar novos amantes para o automobilismo, especialmente as novas gerações", afirmou Benedito Giannetti Júnior, do EPCA.

PROGRAMAÇÃO PARA TODA FAMÍLIA - As 100 Milhas Piracicaba é um evento aberto a todas as idades. Durante o Volcano Fest 4 - 2km22, promovido pela Volcano Wheels no kartódromo do local, haverá espaço kids, DJs, stands automotivos, além do lançamento de uma roda da marca. A prova de bike, programada para domingo (21) de manhã, é uma corrida de duas horas de ciclismo pelo traçado de 21 metros do autódromo.

Divulgação

Programação completa acontece entre os dias 19 e 21 no autódromo ECPA, sendo a corrida oficial no domingo

SERVIÇO
33ª Edição do 100 Milhas Piracicaba. De 19 a 21 de agosto. Informações: (19) 3438-7901 / (19) 3438-7174 / (19) 97403-7683 ou www.ecpa.com.br / ecpa@ecpa.com.br.

Eleições

Deputada Bebel aposta em mudanças este ano

Divulgação

A deputada Professora Bebel acredita que os ataques à democracia e aos servidores e a alta da inflação devem influenciar na eleição

Em suas redes sociais, a deputada estadual Professora Bebel (PT) tem realçado que aposta em grandes mudanças no Estado de São Paulo e no Brasil, nas eleições gerais deste ano, que acontecem dentro de 88 dias, quando o eleitor escolherá o novo presidente da República, assim como os novos governadores, um senador por Estado, além de deputados federais e estaduais. Principal liderança do PT em toda região, a deputada, que é pré-candidata à reeleição à uma cadeira na Assembleia Legislativa do Estado de São Paulo, diz que a população sente os efeitos das medidas do governo federal que tem provocado a alta dos preços e a volta da inflação, assim os constantes ataques à democracia e às minorias, o que deve pesar muito na hora do eleitor depositar o seu voto nesta eleição.

Por tudo isso, apesar de entender que será necessário ainda muito trabalho e cautela, aposta tanto na volta do ex-presidente Lula à presidência da República, uma vez que é pré-candidato pelo PT, assim como vê grandes chances de o PSDB, depois de 24 anos, ser desbancado do Palácio dos Bandeirantes, em São Paulo. O ex-ministro Fernando Haddad, pré-candidato ao governo de São Paulo, tem liderado todas as pesquisas de intenções de votos e deve ganhará um bom reforço na sua campanha, com a desistência de Márcio França (PSB), que deve mesmo disputar uma vaga ao Senado Federal. "Basta desta turma no governo", postou ela, em suas redes sociais, com as fotos do ex-governador João Doria; do ex-secretário da Educação, Rossieli Soares, e do atual governador Rodrigo Garcia, numa referência aos ataques dos tucanos aos servidores e à educação pública do Estado.

Para ilustrar sua posição, a deputada diz que esta turma foi responsável pelo confisco salarial de aposentados e pensionistas do Estado, assim como criou o pagamento por subsídio, reduzindo os direitos dos servidores. Também retirou as faltas abonadas, apesar de os servidores trabalharem sete dias a mais no ano, sem nenhum tipo de remuneração, assim como estabeleceu o desconto integral do salário em casa de ida ao médico ou no caso de atraso, além de implantar a redução da gratificação para o professor que trabalha em escola de período integral, aumentou a contribuição previdenciária e do Iamspe (Instituto de Assistência Médica ao Servidor Público Estadual de S. Paulo), entre outras medidas.

Diante de todos esses ataques aos servidores, a deputada Bebel destaca que acabar com o confisco dos aposentados e pensionistas tem sido minha luta incansável na Assembleia Legislativa do Estado de São Paulo. "Quem acompanha o meu trabalho, sabe disso. Já disse e repito, embora tenha apresentado PL, PDL e PEC, o meu objetivo é acabar de uma vez por todas com esse absurdo, não importa de quem seja a autoria. Aliás, reconhecimento quem tem que ter são os aposentados, que trabalharam a vida inteira e merecem ser respeitados e não usurpados!", enfatiza.

Administração

Prefeitura realiza manutenção e reforma em unidades de saúde

Ações foram iniciadas em 2021, após visitas do prefeito e do secretário, em atendimento às demandas de servidores

A fase final da reforma do prédio da Unidade de Pronto Atendimento (UPA) Piracicamirim Dr. Fortunato Losso Netto começou na segunda-feira, 4. Após a troca total da cobertura da unidade, realização de pequenas intervenções de alvenaria e pintura na área interna, na sexta-feira, 01/07, foi concluída pintura da parte externa do espaço onde é feito o atendimento ao público. Nesta semana, os trabalhos acontecem na área de entrada de funcionários, estacionamento da unidade, muros e alambrados.

Todas essas intervenções têm acontecido por diversas unidades de saúde da cidade, a pedido do prefeito Luciano Almeida e do secretário de Saúde, Filemon Silvano, que têm realizado constantemente visitas aos espaços para verificar as condições dos prédios públicos da saúde, bem como as condições de trabalho dos servidores. "Estamos fazendo visitas e conversando com todos para ver o que precisa ser feito e ofertar as melhorias necessárias a curto, médio e longo prazo. Muitas unidades precisam de intervenções maiores, que estamos ajustando com a Secretaria Municipal de Obras. Aquelas intervenções menores, por meio do nosso setor de Manutenção, já estão em andamento", destacou o secretário de Saúde.

De acordo com Filemon Silvano, um exemplo de revitalização realizada após solicitação da população é exatamente a da UPA Piracicamirim, que estava há mais de 10 anos sem uma grande reforma. "Havia muito problema quando aconteciam chuvas fortes, muita goteira e infiltração. Atendemos o pedido da população e, após grande mobilização, fizemos as intervenções necessárias na parte interna, troca de alguns mobiliários, trocamos toda a cobertura e o sistema de água pluvial da unidade e agora estamos no processo final da parte externa", completou.

EM AÇÃO - Em 2021, mais de 40 unidades de saúde receberam visitas técnicas do prefeito Luciano Almeida, do secretário de Saúde e de equipes de manutenção. Pequenas obras emergenciais solicitadas já foram realizadas nestas unidades, como troca de portas, portões, alambrados, pintura, intervenções de alvenaria, etc.

Neste ano, já foram visitadas mais 15 unidades e novas demandas serão atendidas. "Começamos os estudos para melhorar o atendimento na UPA Vila Sônia por meio de uma reforma completa na atual unidade e até mesmo a possibilidade da construção de uma nova unidade, mais ampla e moderna", afirmou Silvano.

Felipe Poleti

Subsecretário de Saúde, Augusto Muzilli Jr, durante visita ao CADME

Na última semana, a rotina de visitas passou por unidades do Departamento de Atenção Secundária (Especialidades) da Prefeitura, sendo: Centro de Especialidades Odontológicas (CEO), o Serviço de Urgência Bucal (SUB), o Centro de Diagnóstico e Imagem (CDI), Clínica de Atenção às Doenças Metabólicas (CADME), a Central de Fisioterapia e o PAD (Programa de Atendimento Domiciliar). Além do secretário Filemon, também participaram destas visitas o subsecretário Augusto Muzilli Jr., Rafaela Mossarelli Penedo, coordenadora da Atenção Secundária (Especialidades), Fernanda Bado, coordenadora do Departamento de Saúde Bucal, e Maurício Brancalion, responsável pelo departamento de Manutenção e Obras da Secretaria de Saúde.

No momento, outras duas unidades passam por manutenção. O CRAB (Centro de Referência da Atenção Básica) da Vila Rezende já recebeu pintura interna e, nas próximas semanas passará por revisão hidráulica e elétrica; e a Farmácia da Vila Rezende, que já teve a pintura concluída, aguarda encerramento de licitação para manutenção no telhado.

Flag Football

Atleta do Caipiras representa Piracicaba no World Games

Depois de três dias de conexões aéreas, comida de avião e espera em aeroportos, a atleta Karoline Furoni, a "Giga", chega a Birmigham, no Alabama, nos Estados Unidos, onde, a partir desta quinta-feira, 7, acontece o World Games 2022, torneio que reúne quase 3,5 mil competidores, oriundos de mais de uma centena de países, em esportes que buscam a participação nos Jogos Olímpicos. Jogadora do Caipiras Flag Football, time de Piracicaba na modalidade 5 x 5 Feminino, ela se junta à Seleção Brasileira com o objetivo de bons resultados no torneio internacional.

"A expectativa é conquistar uma medalha", diz Giga, que participou do inédito quarto lugar do time brasileiro no Mundial da modalidade, realizado em dezembro do ano passado, em Jerusalém (Israel). "O nível (do World Games) é bem elevado, porém vimos no último Mundial que temos chance e vamos em busca desta conquista", acrescenta. Para chegar nos EUA, a atleta realizou rifas e contou com o apoio de empresas locais para juntar os recursos necessários.

O World Games é organizado pela Associação Internacional dos Jogos Mundiais (IGWA, na sigla em inglês) e envolve 11 dias competições e com mais de 200 medalhas em disputa. Assim como os Jogos Olímpicos, acontece a cada quatro anos, envolvendo esportes como esqui aquático, karatê, boliche, patinação, flag football, dentre outros. Algumas modalidades que já passaram por lá, como badminton e triatlo, chegaram às Olimpíadas, crescendo o interesse do público.

A cerimônia de abertura do World Games será às 22h desta quinta-feira (Horário de Brasília). As competições podem ser acompanhadas no site https://twg2022.com/ e mais informações no perfil no Instagram @twg2022. Para acompanhar a Karol "Giga", acompanhe @giga21_ no Instagram.

CAIPIRAS – O treino do Caipiras Flag Football acontece aos sábados, das 14h às 18h, no campo do bairro Cruz Caiada (rua Brodosqui, 396), e conta com o apoio da Prefeitura de Piracicaba, através da Selam (Secretaria Municipal de Esportes, Lazer e Atividades Motoras). Para acompanhar a equipe, acesse o Instagram @caipirasflagfootball e o Facebook (Caipiras Flag Football).

Divulgação

Karol "Giga" se reunirá com a Seleção Brasileira da modalidade

Constitucionalista

Monumento recebe limpeza

Assessoria Parlamentar

Kawai, acompanhado do presidente do IHGP, visitou o monumento

Às vésperas das comemorações dos 90 anos da Revolução de 1932, a Prefeitura executou o serviço de limpeza e manutenção do Monumento ao Soldado Constitucionalista, localizado na Praça José Bonifácio. O pedido de limpeza motivou a indicação 1208/2022, de autoria do vereador Pedro Kawai, protocolada no dia 31 de março deste ano.

Naquele mês, o vereador esteve no local, acompanhado do presidente do Instituto Histórico e Geográfico de Piracicaba (IHGP), jornalista Edson Rontani Junior, com quem realizou uma vistoria no monumento histórico, o qual continua pichado. No entanto, a vegetação dos canteiros foi aparada e o entorno limpo pela prefeitura.

"Cuidar do patrimônio público é uma das atribuições da prefeitura" comentou Kawai. Segundo ele, a cidade precisa de uma ação mais efetiva em relação aos cuidados com os espaços públicos, citando as praças como exemplo.

Além da indicação nº 1208/2022, que solicita a limpeza do monumento, o vereador também formalizou o pedido para a manutenção no balanço do parque infantil da praça José Bonifácio (Indicação nº 952/2022), que estava danificado. "Fiz até uma foto de uma placa improvisada, informando que o brinquedo estava quebrado", comentou. "Felizmente, os funcionários da Secretaria Municipal de Defesa do Meio Ambiente são competentes e muito atenciosos e, rapidamente providenciaram o conserto", completou.

Kawai alertou, ainda, sobre a questão social das pessoas em situação de rua, que dormem no coreto, nos bancos e debaixo da marquise dos pavilhões nacional, estadual e municipal, em frente à Catedral de Santo Antonio. Segundo ele, a Administração Municipal precisa ser mais efetiva em relação às políticas públicas de acolhimento e amparo aos mais vulneráveis, em especial após o fechamento do Albergue Noturno e agora, durante a estação de inverno.

Saneamento

Bairro Vila Monteiro recebe obras no sistema de esgoto

Assessoria Parlamentar

Na última quarta (29), o vereador acompanhou empresa nos serviços

Na última quarta-feira (29), a empresa Mirante realizou obras no bairro Vila Monteiro, onde os moradores da rua Alexandre Herculano reclamavam do extravasamento e retorno de esgoto para dentro das residências. Esse problema afetava também os moradores do Edifício Maison Classic, localizado na rua João Bottene, que informaram que esse esgoto alagava o estacionamento do prédio. O vereador Gilmar Rotta (PP) esteve no local anteriormente com a equipe técnica da empresa e com os moradores, para que pudessem realizar estudos de como sanar esse problema de forma rápida e efetiva.

As obras realizadas na semana passada resolveram o problema dos moradores da rua Alexandre Herculano e também dos residentes do condomínio. A equipe da Mirante realizou a manutenção completa na rede de esgoto do local, impedindo novos extravasamentos e inundações nas residências.

Bem-estar animal

SPPA realiza exposição para adoção de filhotes

A SPPA realiza neste sábado, 9, das 9 às 14 horas, exposição de filhotes para doação como parte das atividades do aniversário de 100 anos da Estação da Paulista. O objetivo é encontrar um lar para cerca de 60 filhotes. Também haverá food Trucks, atrações para crianças, além da presença do Núcleo de Bem Estar Animal orientando os adotantes sobre a guarda responsável.

Nesse dia, a população também terá acesso ao sistema de agendamento para castração gratuita oferecida pelo CCZ (Centro de Controle de Zoonoses), caso tenham em casa um animalzinho que precise fazer a esterilização. Os bebês disponíveis para adoção estarão vermifugados, vacinados, castrados ou com a castração com agendamento definido.

JULHO AMARELO

Campanha tem foco no diagnóstico da hepatite

Fachada da Câmara recebeu uma faixa amarela em alusão à campanha de combate às hepatites virais

A necessidade de diagnóstico precoce das hepatites virais foi exaltada durante o lançamento da campanha "Julho Amarelo", promovido nesta sexta-feira (1) pela Câmara Municipal de Piracicaba em parceria com o Caphiv (Centro de Apoio HIV/AIDS e Hepatites Virais). Autor do requerimento 263/2022, que estabeleceu o evento, o vereador Pedro Kawai (PSDB) conduziu a abertura, realizada na sala de reuniões "Walter Francisco da Silva", no segundo andar do prédio anexo da Câmara.

O Julho Amarelo foi idealizado com o objetivo de incentivar a prevenção, testagem e adesão ao tratamento de hepatites virais. Desde 2010, a Organização Mundial de Saúde (OMS) instituiu a data de 28 de Julho como o Dia Mundial de Luta Contra as Hepatites Virais. Piracicaba foi a cidade pioneira na instituição da campanha, em 2011. Através do decreto legislativo 8/2015, de autoria do ex-vereador João Manoel dos Santos, a data passou a integrar oficialmente o calendário de eventos do município.

A abertura também contou com um ato realizado em frente à sede do Poder Legislativo, cuja fachada recebeu uma faixa amarela. Uma vela amarela foi acesa e os participantes do evento fizeram um minuto de silêncio em memória das vítimas da hepatite. Em Piracicaba, a estimativa é que um número entre cinco e seis mil pessoas convivam com as hepatites B e C. No Brasil, são três milhões de infectados e cerca de 500 milhões no mundo.

O vereador Pedro Kawai (PSDB) destacou a importância de a Câmara integrar esse movimento de discussão de políticas públicas e das formas de conscientização e prevenção da doença. "A sociedade vive a era da informação e dispõe de muitas ferramentas que podem promover essa transformação", colocou. "Temos que dar a chance para as pessoas conhecerem a doença e buscarem a prevenção e o diagnóstico para que alcancemos o bem-estar da sociedade".

DIAGNÓSTICO - De acordo com o presidente do Caphiv e coordenador do Julho Amarelo, Paulo Soares, a campanha contará com a ampliação da divulgação da doença para incentivo ao diagnóstico precoce. Ele lembrou que a principal preocupação é com a hepatite C, que é a mais perigosa por não possuir vacina e porque, se não for tratada, pode provocar quadros graves como cirrose e câncer. O tratamento é feito através da administração de antivirais, que conseguem até 95% de índices de cura. Mesmo assim, a doença ainda causa 1,5 milhão mortes por ano no mundo, além da necessidade de intervenções mais complexas, como o transplante de fígado.

"Estamos aqui por mais um ano em prol da população", afirmou Paulo Soares. "Este não é um ato comemorativo, mas é uma campanha para alertar a sociedade e para propagar as informações". Ele lembrou que foi registrado um aumento de 20% dos casos de infecção por hepatite C no Brasil e no mundo e que é necessário ampliar a divulgação porque muitas pessoas nem sabem que são portadoras da doença, que pode permanecer silenciosa por décadas.

A segunda secretária do Conselho Municipal de Saúde, Denise Franco, também participou do evento e exaltou a necessidade de se divulgar as informações corretas para a população, assim como das formas de prevenção.

O coordenador do setor de Vigilância Epidemiológica da Secretaria de Saúde de Piracicaba, Moisés Taglieta, explicou que a rede pública de saúde dispõe de atendimento para as pessoas interessadas em fazer o diagnóstico. "Se a pessoa não tiver o diagnóstico, nunca vai fazer o tratamento. Precisamos tirar esse estigma para que as pessoas busquem o diagnóstico", afirmou. Ele lembrou que devem buscar a testagem principalmente as pessoas acima de 45 anos, mesmo sem sintomas, já que, há algumas décadas, não se utilizavam os métodos atuais de esterilização de seringas e demais equipamentos médicos, gerando casos de infecção em situações como consultórios de dentistas e farmácias.

Para realizar o teste de hepatite C, basta procurar uma UBS (Unidade Básica de Saúde). Não há necessidade de pedido médico para se submeter ao exame. O Caphiv, localizado na rua Tiradentes, 404, também promove os testes. Em caso de resultado positivo, o órgão faz o encaminhamento do paciente para tratamento na rede municipal de saúde e presta todas as orientações necessárias.

Em relação à hepatite B, a recomendação é que se verifique a carteirinha de vacinação para averiguar se já foi feita a imunização. A rede municipal de saúde também pode ser procurada para ter acesso à vacina.

Fabrice Desmonts

Piracicaba foi a pioneira na instituição da campanha Julho Amarelo

FORMAS DE TRANSMISSÃO

HEPATITE A: A transmissão da hepatite A se dá principalmente através da ingestão de alimento ou água contaminada com o vírus. Assim, mantém direta relação com baixa qualidade da água ingerida, condições sanitárias precárias e práticas de higiene pessoal. O vírus da hepatite A causa uma infecção aguda, que na maioria das vezes o organismo consegue resolver sem a necessidade de nenhum tratamento específico. Está disponível no SUS a vacina contra hepatite A.

HEPATITES B E C: As hepatites B e C são doenças crônicas que geralmente não apresentam sintomas numa fase inicial. Pode demorar anos para o surgimento de sintomas e, quando surgem, a doença já se encontra em fase avançada. Pode ser transmitida por meio de relações sexuais, contato com sangue contaminado e da mãe para o filho durante a gestação. A vacina contra a hepatite B faz parte do calendário de vacinação da criança e do adolescente e está disponível também para os adultos em todas as salas de vacina do Sistema Único de Saúde (SUS).

FORMAS DE PREVENÇÃO

- Usar preservativo em todas as relações sexuais
- Exigir materiais esterilizados ou descartáveis em estúdios de tatuagem e de piercings
- Não compartilhar instrumentos de manicure e pedicure
- Não usar lâminas de barbear ou de depilar de outras pessoas
- Não compartilhar agulhas, seringas e equipamentos para drogas inaladas

PEREIRINHA

MP é oficializado sobre disputa em comunidade

O Ministério Público de São Paulo, por intermédio do cidadão José Donizeti foi oficializado, ontem, 6, a intervir em disputa de área em Piracicaba onde hoje está situada a Comunidade Pereirinha, um complexo de casas de favelas que abriga cerca de 60 famílias, vivendo em estado de miserabilidade e com eminente riscos ambientais devido às condições do terreno. Em votação simbólica, todos os moradores que participaram da reunião ergueram o braço para dizer sim ao acionamento do Ministério Público, de São Paulo, para intervir em Piracicaba.

Com a entrada do Ministério Público nesta questão, a Prefeitura de Piracicaba passa a ter a responsabilidade de intervenção na questão, por intermédio da Emdhap (Empresa Municipal de Desenvolvimento Habitacional de Piracicaba), sob o risco de ter que pagar multa de R$ 800,00 por hora caso não cumpra as exigências legais. "O prazo será de três meses e, se dentro de 15 dias a prefeitura não se manifestar, o Ministério Público virá para decidir a questão", informa Donizete, que ainda esclarece que havendo o processo de reurbanização, será feito medidas topográficas, estabelecendo metragem dos terrenos de 10x15, 10 de frente por 15 de fundo, bem como abertura de ruas e outras providências para garantir a moradia das pessoas.

Em visita à comunidade na manhã desta terça-feira (5), José Donizete deixou bem claro aos moradores que a sua intervenção é em nome do Ministério Público, por São Paulo e, de que não estava alí por questões partidárias e nem de interesse religioso. Diversas lideranças da comunidade, como Cátia Cristina da Silva, Néia dos Santos e o casal Michele e Fernando da Silva, que respondem pela Agindo (Associação de Apoio às Comunidades) participaram da reunião com os moradores, que também contou com a presença dos pré-candidatos: Jornalista Martim Vieira (Deputado Estadual) e Dr. José Marques (Deputado Federal), pelo BRASIL 35.

Os moradores apresentaram diversas demandas que ainda requer atenção do poder público, além da reurbanização da comunidade. José Donizete encerrou a reunião reafirmando a disposição de continuidade de luta em prol dos moradores. E, designou a líder comunitária Neia dos Santos, de acordo com a maioria dos participantes, a ser a pessoa responsável de acolher e repassar as informações das várias etapas do processo a seguir. Os moradores também lembraram que os problemas da comunidade do Pereirinha são acompanhados por diversos vereadores e que a Prefeitura Municipal de Piracicaba tem ciência da situação e realizou obras no local. E, que também a CPFL (Companhia Paulista de Força e Luz) tem feito intervenções na região.

HISTÓRICO – A formação da comunidade Pereirinha passa por ocupação de área de APP (área de preservação permanente), passando por invasão de lote particular, onde hoje os moradores foram parar em uma área pública, com nascentes. O local requer limpeza do córrego, o corte de mato e reforço na segurança. Também se verifica a necessidade de implantação de uma passarela mais segura sobre o ribeirão, onde o risco de pessoas e animais caírem é muito grande. A comunidade é formada de pessoas ordeiras e trabalhadoras e, que são obrigadas a se sujeitarem a morar nestas condições devido às mazelas sociais, em decorrência da falta de aplicação de políticas públicas que restabeleçam as condições dignas de vida.

Divulgação

Moradores da comunidade decidiram por oficializar ao Ministério Público

HYUNDAI

Novo HB20 chega com visual moderno

Divulgação

Novo Hyundai HB20 chega repleto de conteúdo tecnológico

O Hyundai HB20 comemora 10 anos de seu lançamento e recebe visual atualizado seguindo a identidade de design global da marca, Sensuous Sportiness, com maiores dimensões e a inclusão de conteúdos de segurança e tecnologia que o tornam o mais completo de sua categoria. A percepção premium do veículo é reforçada pela qualidade do acabamento e recursos de conectividade do sistema Hyundai Bluelink aprimorados para o modelo.

"Além do design de ponta, com uma personalidade arrojada e dinâmica, o novo Hyundai HB20 está equipado com um nível superior de conforto e conveniência e um conjunto abrangente de tecnologias avançadas que só se encontra em segmentos superiores. Temos confiança de que os clientes desfrutarão de uma experiência de condução ainda mais completa, com diversas inovações pioneiras para o segmento", afirma Chul Youn Park, vice-presidente de Operações Comerciais da Hyundai para as Américas Central e do Sul.

"O Novo Hyundai HB20 é um carro à frente de seu tempo, inspirado nas preferências das novas gerações, como os Milênios e a Geração Z, que estão entrando no mercado agora. Esses novos clientes não são motivados apenas pelo sentimento de posse, eles querem um carro que os ajude a escapar do estresse diário dos longos deslocamentos, tráfego pesado e riscos de acidente. Um carro que os coloque no controle e se relacione com seus propósitos... que se adapte aos seus gostos e estilos de vida com uma identidade moderna e excitante", complementa Gerardo Carmona, vice-presidente de Marketing, Planejamento de Produto e Vendas para os mercados de exportação da Hyundai Américas Central e do Sul.

MAIS CONVENIÊNCIA A BORDO - O Novo Hyundai HB20 chega repleto de conteúdo tecnológico. Com o sistema Hyundai Bluelink, reconhecimento de voz e possibilidade de conectar Google Android Auto e Apple Car Play sem fio, motorista e passageiros estarão mais confortáveis e conectados onde quer que estejam. O novo Supervision Cluster, disponível a partir da versão Platinum, é um painel de instrumentos totalmente digital, colorido e interativo, que disponibiliza três opções de cor de fundo para escolha do motorista e a configuração personalizada de itens de segurança e conforto. Além disso, para a versão Platinum Plus, o ar-condicionado digital torna-se automático, com três níveis de intensidade.

Destaque especial para a Partida Remota do motor, disponível a partir da versão Platinum. Essa tecnologia dá ao condutor a conveniência de ligar o motor e climatizar o carro à distância, usando a chave presencial. Para acionar o motor, o cliente deve pressionar o botão para travar as portas do carro e em seguida manter pressionado o botão de partida remota por 3 segundos.

ELÉTRICOS

Após falta de candidatos, Câmara fará nova licitação para painéis

Depois de ter a Licitação 16/2022 frustrada por falta de candidatos, a Câmara Municipal de Piracicaba publicou, novamente, edital para agendar pregão presencial para o próximo dia 19, às 9h, na sala de reuniões do 2º andar do Prédio Anexo para compra de painéis elétrico para acionamento de bombas de incêndio nos edifícios onde funciona o Legislativo.

Podem participar do pregão empresas que desempenhem atividade pertinente e compatível com o objeto do pregão, atendam às exigências previstas no edital e nos anexos, inclusive quanto à documentação. A compra dos painéis se justifica devido ao fato destes equipamentos estarem sem funcionamento nos dois prédios da Câmara.

De acordo com o Anexo II do Edital 18/2022, a estimativa de gastos da Câmara com os dois equipamentos é de R$ 10.003,50 (o valor unitário é de R$ 5.001,75). As características previstas são de painel elétrico com partidas direta de motos 10CV/220V (principal) e 3CV/220V (jockey), com acionamento remoto em pontos distintos e pressostato temporizado.

Também deve possuir 'reset' para parada de energia elétrica temporizado e rede falta de fase. O edital descreve alguns dos comandos que os painéis devem conter, como luz piloto de painel energizado, luz piloto de bomba principal ligada, luz piloto de bomba jockey ligada, entre outros. O Edital está disponível, na íntegra, no Portal da Transparência da Câmara.

EDITAL 17/2022 - Para o dia 15 de julho, às 9h, foi convocado o pregão eletrônico para contratação de empresa para fornecimento de materiais elétricos e hidráulicos para o sistema de incêndio da Câmara, conforme está descrito no Edital 17/2022. Estão em disputa 33 itens, como abraçadeira D tipo Cunha 1.1/2", rolo de estanho 2,4mm 520g, niple duplo em aço galvanizado de 2 1/2", registro angular 45º 2.1/2" para hidrante, dentre outros.

HOSPITAL

Vereadores acompanham reunião de esclarecimento sobre Ilumina

Josef Borges e Fabrício Polezi participaram de reunião na Secretaria de Saúde com liderança comunitária e conselheiros da fundação

A suspensão no atendimento no Hospital Ilumina, que realiza exames para diagnóstico precoce do câncer, foi tema de reunião ontem, 6, na Secretaria Municipal de Saúde, que contou com a participação dos vereadores Josef Borges (Solidariedade) e Fabrício Polezi (Patriotas).

Para os vereadores, é importante a prefeitura esclarecer à toda a população que foram feitos os repasses de recursos para a realização de exames, mas que a Fundação Ilumina ainda não comprovou a realização deles. "É importante que o conselho fiscal chame uma assembleia e todos os problemas internos de gestão sejam sanados. A prefeitura está sempre aberta ao diálogo, assim que tudo for resolvido pela entidade, o debate continuará", afirmou Josef Borges.

O líder comunitário Antonio Manoel da Silva, que já foi voluntário no hospital e solicitou a reunião com a prefeitura, afirmou que a reunião foi positiva porque deu transparências aos motivos pelos quais não foram feitos mais repasses para a realização dos exames. "O prefeito não tem culpa, conforme estão divulgando. Pelo que vimos hoje, a prefeitura até pagou adiantado pelos exames. Agora a diretoria e o conselho precisam tomar medidas. Eu digo, como sugestão, que a diretoria do Ilumina renuncie", completou.

Para Fabrício Polezi, é preciso que a população tenha conhecimento de que a prefeitura está agindo dentro da legalidade e que cabe agora ao hospital resolver seus problemas para no futuro voltar a atender a população.

A reunião foi coordenada pelo subsecretário de Saúde, Augusto Muzilli Júnior, pelo secretário de Governo, Carlos Beltrame e pelo procurador-geral do município, Guilherme Mônaco de Mello. Eles explicaram as regras do convênio com a prefeitura, como o teto de repasses e que até a conclusão da prestação de contas dos exames realizados, novos repasses não podem ser feitos.

Também estiveram presentes os advogados Renata Barros Fefin e Luiz Gustavo Arruda Silva, João Quartucci, membro do Conselho da Fundação Ilumina e João Cimeni.

GCEP

EM Profa. Vilma Del Pogetto encerra ciclo de formaturas

No total, 350 crianças de cinco escolas municipais foram beneficiadas pelo programa da GC

A Escola Municipal Professora Vilma Leone Del Pogetto, no Jupiá, encerrou na terça-feira, 5, o ciclo de formaturas do primeiro semestre do programa Guarda Civil Educação é Prevenção (GCEP), desenvolvido pelo Pelotão Escolar da Guarda Civil, que ministra aulas em escolas públicas municipais para alunos dos 5º anos do ensino fundamental com temáticas variadas, como o bullying, cyberbullying, drogas e violência doméstica. Cinquenta e quatro crianças se formaram, com a presença de alguns pais e familiares. Prestigiaram o evento - que também contou com a participação da Banda e do Canil da Guarda Civil - o prefeito de Piracicaba, Luciano Almeida, o comandante da Guarda Civil, Sidney Miguel da Silva Nunes, o secretário de Educação, Bruno Roza, e o vereador Gustavo Pompeo.

Luciano Almeida enalteceu o programa implementado pelo Pelotão Escolar e frisou que gostaria que ele chegasse a todas as escolas. "É uma iniciativa maravilhosa do Pelotão Escolar, por meio da qual passa uma mensagem importante para as crianças que estão em formação. É uma integração dos alunos com a nossa corporação, com a nossa Prefeitura e com pais. E esta integração é fundamental para a formação destas crianças. É uma iniciativa muito bonita, que estava parada por conta da pandemia e que agora volta com muita força e a gente espera que todas as escolas possam ser beneficiadas para que as crianças levem este ensinamento para toda sua vida".

O comandante Nunes frisou a relevância do programa, que faz a diferença na formação de quem é beneficiado, por falar de temas que são importantes para a vida. "É um projeto que já existia e nós ampliamos os ciclos de aulas com temos atuais e preocupantes, como bullying, violência doméstica e gravidez na adolescência. Com isso esperamos contribuir com a formação de cidadãos e cidadãs".

Roza também frisou a importância do programa e desejou que ele permaneça acontecendo. "Um trabalho primoroso que eu faço votos que continue por muito tempo. Merece destaque e reconhecimento", disse.

Alice Silva, encarregada do Pelotão Escolar e uma das GCs educadoras, destacou em sua fala que o sucesso dos ensinamentos do programa é uma ação coletiva, que envolve a escola, as GCs educadoras, os pais e as crianças. "Sem a união da família e da Escola, nós não temos estes frutos que estamos colhendo hoje".

Além da entrega dos certificados e a premiação das melhores redações, ao final da formatura, crianças, pais e autoridades presentes fizeram uma grande roda ao som da Banda Guarda Civil, que tocou Eu só Quero um Xodó.

Isabela Borghese

Crianças realizam juramento durante a formatura no GCEP

GCEP– Criado em 2012, o GCEP é um programa do Pelotão Escolar da Guarda Civil que ministra aulas em escolas públicas municipais para alunos dos 5º anos do ensino fundamental com temáticas variadas, com objetivo de passar informações importantes que colaborem na formação moral e ética dos estudantes. Dentre os temas que são objeto das aulas, durante os quatro meses de encontros semanais, estão o bullying, ciberbulying, drogas, violência doméstica, gravidez na adolescência, abuso sexual, vandalismo, perigos da internet, dicas de segurança, trânsito e maus tratos aos animais. Neste primeiro semestre alunos de cinco escolas municipais, no total de 350 alunos, participaram das aulas. Desde sua criação o programa foi aprimorado, com capacitação das guardas educadoras, que realizaram pós-graduação e cursos envolvendo os temas trabalhados. Foram beneficiadas neste semestre as escolas municipais Professor Carlos Sodero, Professora Antônia Benedita Eugênio, Antônia Jesuina Camillo Pipa, Professor Adolfo Basile e a Professora Vilma Leone Del Pogetto.

No próximo semestre serão beneficiadas aproximadamente 400 crianças das seguintes escolas: Escola Municipal Prof. Décio Miglioranza , Prof.ª Tercilia Bernadete Sanches Costa, Geraldo Bernardino, Wilson Guidotti e Professor Santo Granuzzio.

LIMPEZA

Vereador solicita poda de árvore no bairro Algodoal

Assessoria Parlamentar

Segundo Anilton Rissato, gabinete foi procurado por moradores

Nesta quarta-feira (6), o vereador Anilton Rissato (Patriota) solicitou à Secretaria Municipal de Defesa do Meio Ambiente (Sedema) a execução de serviço de poda de árvore localizada na Rua Rafael Ducatti e toda a extensão da Travessa Josefa Ferreira de Almeida, no bairro Algodoal, região de Santa Terezinha.

O parlamentar foi procurado por moradores do bairro, que solicitaram uma visita para análise da situação do local. A copa da árvore, no momento da visita, atingia os cabos da fiação elétrica da rua. "As podas de árvores são necessárias para a segurança da população, que deve vir em primeiro lugar", destacou o parlamentar.

Divulgação

COMUNIDADE PANTANAL II

Na tarde de terça-feira (5), o vereador Cássio Luiz (PL), o "Fala Pira", participou de reunião na Emdhap (Empresa Municipal de Desenvolvimento Habitacional de Piracicaba), com o diretor administrativo Jorge Silva e a servidora Viviane Vilela, do setor jurídico da empresa pública. A regularização da comunidade do Pantanal II, localizada no bairro Jardim Itapuã, foi o tema do encontro. Atualmente, 18 famílias residem na comunidade e aguardam por melhorias na infraestrutura. "A regularização da área já está em trâmite, mas é necessário um estudo ambiental e projeto técnico para verificar o perímetro do local e limite da matrícula" explicou o diretor da Emdhap, Jorge Silva. O vereador Cássio Luiz encaminhará um ofício solicitando a verificação do núcleo da comunidade Pantanal II, a pedido do diretor Jorge Silva.

MÚSICA

Maikão convida Otto: show será amanhã, 8, no Sesc

Para esse show, o groove rola solto e a temperatura fica alta já que no palco ocupam a cena essas duas forças da percussão

Piracicaba é uma cidade que vibra em sonoridades diversas. A música e músicos piracicabanos são reconhecidos nacional e internacionalmente. E essa potência de expressão musical pode ser vivida mais uma vez, pelo púbico, no show que o cantor, compositor, percussionista e ativista Maikão apresenta amanhã, 8, às 20h, no Sesc Piracicaba. Para o espetáculo, Maikão convida o músico pernambucano Otto, uma de suas principais influências, para um encontro que promete energizar a todas as pessoas presentes.

Com uma história e trajetória de significativa expressão, Maikão estudou bateria no Conservatório de Tatuí, atuou em uma das mais tradicionais bandas da cidade, a Pira Jazz Big Band, conquistou projeção nacional com a banda Zaíra, é diretor de bateria do grupo de maracatu de Piracicaba, Baque Caipira, e integrante do grupo Samba de Lenço de Piracicaba, Mestre Antônio Carlos Ferraz.

Maikão voa longe porque não caminha só. Na diversa caminhada, segue há alguns anos se dedicando também às músicas autorais, com os projetos Ascender e Salve, Gente Forte e já desenvolveu parcerias, assim como essa com Otto, com outros artistas da cena contemporânea e vanguardista brasileira, como Francisco, el Hombre, e as bandas Braza e Maneva.

Assim, Maikão cria, compartilha e espalha energia por onde passa. E para esse show, o groove rola solto e a temperatura fica alta já que no palco, ocupam a cena essas duas forças da percussão, Maikão e Otto. O músico piracicabano dialoga e tem afinidades com o percussionista pernambucano já que ambos propõem o encontro da ousadia do novo com a força dos ritmos regionais. Nesse espetáculo, os tambores anunciam uma celebração sonora, dançante e plural.

Otto tem sua história marcada junto ao movimento manguebeat, ao lado de Chico Science e Fred Zero Quatro, como percussionista das primeiras formações das bandas Nação Zumbi e Mundo Livre S/A. Em carreira solo, lançou seu primeiro álbum Samba pra Burro, que conquistou o prêmio de melhor disco, pela APCA (Associação Paulista de Críticos de Arte), em 1998. Na discografia do cantor, compositor e percussionista pernambucano uma sequência de obras, como Condom Black, Sem Gravidade, Certa Manhã Acordei de Sonhos Intranquilos, The Moon 1111, Ottomatopeia e a mais recente, Canicule Sauvage (2022).

Divulgação

Maikão, do Baque Caipira, e Otto, do movimento manguebeat

De acordo com Maikão, esse encontro marca a transição da turnê do EP Ascender para o novo movimento SALVE, GENTE FORTE que é o título do seu mais novo álbum, que será lançado em setembro de 2022.

SERVIÇO
Show Maikão convida Otto, no Sesc Piracicaba, na próxima sexta-feira, dia 8, às 20h. Ingressos à venda.

AGOSTO

Centro Cultural Zazá realiza primeiro festival

Divulgação

Atividade no Centro Cultural Zazá

Em comemoração ao aniversário de 255 anos de Piracicaba, o Centro Cultural Zazá, mantido pela Prefeitura de Piracicaba, por meio da Semac (Secretaria Municipal da Ação Cultural), realiza no dia 27 de agosto o 1° Festival Cultural Zazá, que ocorrerá na quadra poliesportiva do bairro Mário Dedini, das 18h às 4h da manhã. A entrada será gratuita. Empresas interessadas em patrocinar o evento podem entrar em contato com a organização até 20 de julho.

A programação do 1º Festival Cultural Zazá contemplará música e danças ao vivo, de gêneros como pagode, sertanejo, forró e axé, além de aulão de zumba, ritmos e afromix e apresentações de taekwondo e capoeira. Haverá no local barracas para venda de alimentos e bebidas. A realização é do Centro Cultural Zazá, junto de lideranças do Mário Dedini.

"Ainda estamos recebendo patrocinadores interessados e vamos disponibilizar espaço em cartazes, publicações, carros de som e redes sociais para projetar e divulgar as marcas apoiadoras", explicou o diretor do Centro Cultural Zazá, Jorge Alexandre.

CENTRO CULTURAL - O Centro Cultural Izaíra Aparecida Barbosa, conhecido como Zazá, beneficia cerca de 150 pessoas, de crianças a adultos, do bairro Mário Dedini e arredores, com cursos gratuitos de esportes, zumba e ritmos.

SERVIÇO
1° Festival Cultural Zazá. Dia 27 de agosto, das 18h às 4h da manhã, na quadra poliesportiva do Mário Dedini (Rua Olga Pagoto Santiago, 630). Entrada franca. Informações: (19) 99876-6568, com Jorge Alexandre.

ENGENHO CENTRAL

Getúlio Côrtes apresenta show gratuito no Teatro

Divulgação

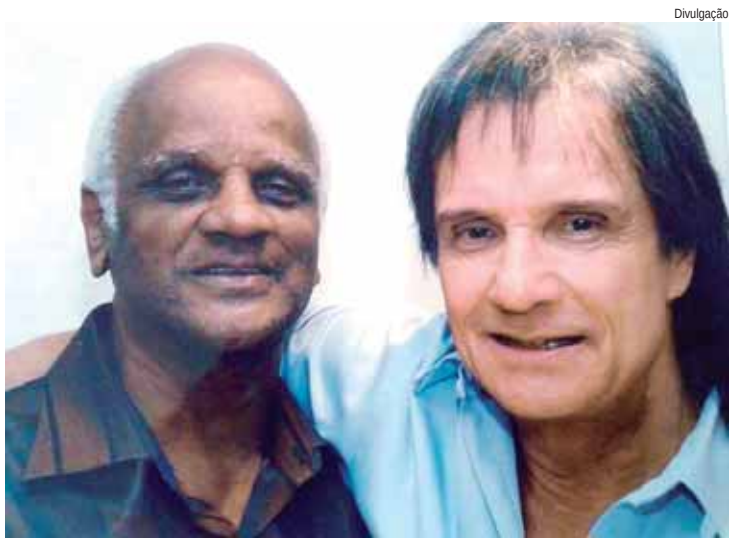

Getúlio Côrtes teve músicas interpretadas por Roberto Carlos

Diversas composições gravadas pelo Rei Roberto Carlos, principalmente a música Negro Gato, compõem o repertório que o compositor e cantor Getúlio Côrtes apresenta gratuitamente no Teatro Municipal Erotides de Campos (Teatro do Engenho), amanhã, 8, às 14h. No show haverá participação especial da cantora piracicabana Sirlene Martins, do grupo Bibelô Retrô. Na ocasião, ela faz dueto com Getúlio Côrtes na música Devolva-me - homenagem a Lília Knap.

Nascido no Rio de Janeiro em 22 março de 1938, Getúlio Francisco Côrtes iniciou a carreira na Rádio Mayrink Veiga, em 1960, interpretando canções de grandes astros da música norte-americana, como Frank Sinatra e Louis Armstrong, ocasião em que integrou o grupo de grande sucesso na época, The Wonderful Boys.

Ligado à Jovem Guarda e ao rock nacional, Getúlio Côrtes teve muitas de suas composições gravadas por artistas de renome no cenário musical, como Renato e seus Blue Caps, Roberto Carlos, Luiz Melodia e Marisa Monte. Em 2018 lançou o primeiro álbum como intérprete, com versões de suas canções mais famosas gravadas por outros artistas de diferentes gêneros musicais.

"No show apresento muitas composições, como os 14 sucessos de minha autoria gravados pelo Rei Roberto Carlos, como Negro Gato, Só Vou Gostar de Quem Gosta de mim, Custe o que Custar, Pega Ladrão, O Feio, O Sósia, Uma Palavra Amiga, Atitudes, entre outros sucessos de grandes artistas nacionais. Convido todos a prestigiar e cantar comigo, revivendo sucessos que marcaram época", falou Getúlio Côrtes.

SERVIÇO
Show O Pulo do Negro Gato, com Getúlio Côrtes. Dia 08/07, às 14h, no Teatro Erotides de Campos - Teatro do Engenho (avenida Dr. Maurice Allain, 454, Parque do Engenho Central). Entrada gratuita. Informações: (19) 9114-2455

ESPORTES

Piracicaba disputa fase final dos Jogos da Melhor Idade

Equipe será representada por 17 atletas em oito modalidades

A seleção piracicabana da terceira idade embarca na manhã do próximo sábado, 9, para a cidade de Pindamonhangaba, que será sede da fase final estadual dos Jogos da Melhor Idade (Jomi). A última etapa da competição, organizada pela Secretaria de Esportes do Estado de São Paulo, acontece entre os dias 8 e 13 de julho. Campeã geral da fase regional, realizada no mês de junho, em Lençóis Paulista, a delegação da Secretaria de Esportes, Lazer e Atividades Motoras (Selam) classificou 17 atletas de oito modalidades para a disputa estadual.

No atletismo, Piracicaba será representada por Maria de Lourdes Ramos Ferreira e Cosme Gomes de Souza nas categorias B e D, respectivamente. Suely Sampaio e Angélica Formaggio defendem a equipe piracicabana no torneio de buraco feminino, enquanto Linneu Mendes briga pelo título estadual na competição masculina de damas. Na dança de salão, Celia Pelissari e Rogério Constantino concorrem ao pódio na categoria A. O desafio para Cleide Peressin é o xadrez.

As três modalidades em que Piracicaba terá mais representantes serão a natação, o tênis e o tênis de mesa. Na primeira, Josué Massano participa da categoria D, enquanto Tereza Adelia compete na classe B, ambos nas provas de nado livre e costas. Já Zelinda Badioli cai na água pela categoria E, nado costas. No tênis, Maria Conceição participa do torneio de simples na categoria A, mesma classe em que Israel Vitti e Valentin Seghese disputam o evento de duplas. Na categoria B, mais uma dupla piracicabana está confirmada: Gerson Campos e Jonas Zotelli. A delegação local ainda terá Areadne Aquemi (categoria A), Maria Mieko (B) e Marcos Takaki (B) de olho no título do tênis de mesa.

Divulgação

Após conquistar o título regional, Piracicaba participa da fase estadual do Jomi, na foto, parte da delegação com o prefeito Luciano Almeida

A seleção piracicabana chega a Pindamonhangaba embalada pelo título da fase regional do Jomi. Na ocasião, a equipe da Selam concorreu ao primeiro lugar da classificação geral com representantes de mais 31 municípios e em 14 modalidades. No torneio, destinado ao público com mais de 60 anos de idade, Piracicaba encerrou a participação com 150 pontos somados, na liderança isolada da competição. A anfitriã Lençóis Paulista ficou em segundo lugar, com 136 pontos, seguida por Botucatu (127).

CATEGORIA

Sindicato dos Municipais convocam assembleia

A diretoria do Sindicato dos Trabalhadores Municipais de Piracicaba e Região convoca os servidores municipais de Piracicaba para Assembleia Geral na terça-feira (12), na sede do sindicato (rua Ipiranga, 553 – Centro), com 1ª chamada às 18h e 2ª chamada às 19h.

Na pauta da assembleia estão a ratificação do aceite da proposta de 3,17% de reposição inflacionária a partir de julho de 2022 (sub judice) e reavaliação das propostas de reposição inflacionária e da conjuntura econômica. É importante a participação de todos os servidores ativos, inativos e pensionistas para discutir e votar as propostas que serão apresentadas e analisadas pela categoria.

"Estamos chamando os servidores de Piracicaba para explicar como anda a questão judicial e tirar as dúvidas da categoria com relação a campanha salarial 2022, principalmente colocar em votação os rumos das negociações", disse Valdir Sgrigneiro, presidente. "É importante a participação de todos para não ter dúvidas com relação a aplicação dos índices inflacionários que tem como parcela julho de 2022", completou.

SAÚDE BUCAL NO INVERNO

O inverno começou há alguns dias. As frentes frias vão e vem e com isso nossa saúde bucal também é afetada. Afinal, dormimos e acordamos com temperaturas mais baixas, que sobem logo após o almoço. Essas alterações climáticas afetam principalmente a área externa da região bucal.

Com isso, surgem lábios rachados e a boca seca. Para isso, use manteiga de cacau e outros produtos que ajudam a hidratar os lábios. Já a boca seca é um dos sintomas mais comuns nos dias frios. Com eles, diminuímos o consumo de líquidos, principalmente água, provocando a desidratação do organismo.

Como o inverno traz a estiagem, a falta de chuva e o aumento de poeira, os problemas respiratórios obrigam a pessoa a respirar através da boca podendo ocasionar dores de garganta, mau hálito e até cáries.

Lembre-se: tome bastante água. Não apenas sua saúde bucal agradece, como também todo o corpo.

No inverno, também é muito comum o consumo de chás, cafés, chocolates, vinhos e sopas quentes. Quem não adora um quentão ou um vinho quente nas festas juninas ?

Consuma com moderação, pois as bebidas quentes podem afetar o esmalte dos dentes e favorecer choque térmico.

A sinusite e rinite são muito comuns entre as doenças sazonais. Responsável pela inflamação da mucosa dos seios da face, a sinusite pode pressionar os dentes pré-molares, causando dor. Mas, antes de tudo consulte um profissional da odontologia.

Novo número
Whatsapp Café Real
(19) 99206-5445
Café Real
Agora você pode realizar o seu pedido de marmitex através do Whatsapp

A MELHOR E MAIOR WEB RÁDIO
24 HORAS
Conectada com você!
PORTAL NOVA 15
Piracicaba
www.nova15.com.br

INTERIORANA
— RÁDIO WEB —
PROGRAMAÇÃO INTERIORANA
O futuro do rádio chegou!
8h00 Bom dia Interiorana
Gilson Bomsucesso
9h30 Mova- se Maturidade
Paulo Eduardo
11h00 Jota Duarte na Interiorana
Jota Duarte
13h00 Sertanejo Classe A
Fabiano Farias
14h30 Lovenejo na Interiorana
Rodrigo Tanaka
15h30 Baú Sertanejo
Helbert Andrade
17h00 Mistura Caipira
Gilson Bomsucesso
20h00
Mova- se Maturidade
Paulo Eduardo
21h30 Jota Duarte na Interiorana
Jota Duarte

Show do
PAULO EDUARDO
Ouça pelo celular!
www.radiointeriorana.com.br
9h30 da Manhã
e às 8h da Noite
Para ouvir nossa radio RadiosNet

SALTO ALTO PODCAST
CONVIDADA
SORAIA FESSEL
Jornalista
TV BEIRA RIO,
O INÍCIO DE TUDO!
QUINTA | 19H00
Assista no YouTube:
@saltoaltopodcast
RMP

RMP
RÁDIO METROPOLITANA PIRACICABA
RÁDIO METROPOLITANA PIRACICABA
(19) 3058-3030
WWW.RMPTV.COM.BR
SUACA MKT

Fia & Faé
EDÍCULA
(19) 982986398
LOCALIZADA NO MONTE FELIZ
PIRACICABA - SP

COLEÇÃO
LOUIS BELAFRE

Jaqueta double face
a partir de
R$ 429,90

Camisa flanela
a partir de
R$ 229,90

Camisa slim fio 80
R$ 259,90

Tricot Colete
R$ 169,90

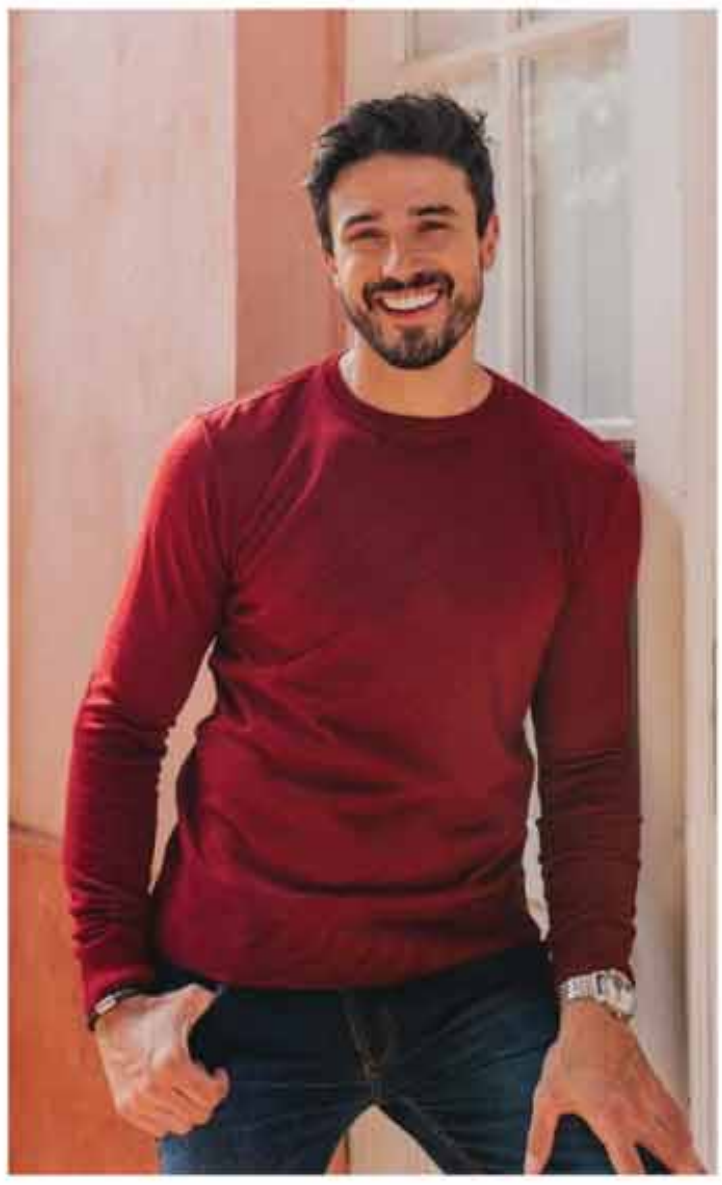

Tricot Suéter
R$ 179,90

Colete Matelassê
R$ 259,90

ESCOLHA A SUA

LOJA 1
R. Doutor João Conceição, 974
(atrás da Est. da Paulista) - (19) 3422-8071

LOJA 2
Av. Dona Lidia, 671
Vila Rezende - (19) 3421-3739

19 98136.1010
19 99903.3344
louisbelafre.camisaria
@louisbelafre

Classificados

EMPREGOS
PROCURA-SE E OFERECE-SE

CAMAREIRA, COZINHEIRA, GARÇONETE E RECEPCIONISTA. Favor enviar currículo para o zap: (14) 99677-2253.

SALÃO DE ESMALTERIA STUDIO VILLA precisa de duas manicure com experiência. Contato: (19) 97103-4333.

PINTOR: Residencial e comercial, orçamento sem compromisso. Piracicaba e Rio das Pedras. Tratar fone: 99310-4666 com Júnior.

IMÓVEIS

ALUGO CASA de fundos no bairro Luiz Massud Coury, em Rio das Pedras, com 01 quarto, 01 cozinha e 01 banheiro, não tem garagem. Wattsapp- 19 997515261 - Luciana e 19 999276539 - Joel.

VENDE-SE APARTAMENTO PRÓXIMO À ESALQ - Apto c/ 64 m2 mobiliado na Vila independência 02 quartos, banheiro amplo, sala de jantar, sala de estar, cozinha, lavanderia, varanda e garagem coberta; Móveis planejados e acabamento em porcelanato; Condomínio c/ piscina, elevadores, salão de festas e churrasqueira; Direto c/ Proprietário (19) 99646 8616.

CASA NOVA – Ter. 171m2, const. 95m2. Ótimo acabamento. 2 dorm. sendo 1 suíte, sala, cozinha ampla. Abrigo. Valor R$ 300.000,00. Tratar fone (19) 99781-5464

CASA NOVA (COND. FECHADO) – Ter. 250m2, const. 150m2. Ótimo acabamento. 3 dorm. 1 suíte, ab 2 carros, sala 2 ambientes, lav., copa-coz., área de serviço, área gourmet c/ piscina, churr. e vestiário. Valor R$600.000,00. Tratar fone (19) 99781-5464

APTO ED. GREEN PARK – Área 116m2 privativos. 3 dorm., sendo 1 suíte. Sala p/ home office, copa-coz planejada, sala 2 ambientes c/ sacada. 2 vagas. Valor R$ 550.000,00/ Venda. R$ 2.500,00/Locação. Tratar fone (19) 99781-5464

COMPRA-SE CASA — Valor básico de negociação até R$ 50.000,00 (cinqüenta mil reais). Falar com Karen pelo cel (19) 9-9895-5892, das 8 às 18 horas.

TROCO CASA no bairro São Cristóvão em Rio das Pedras por chácara. Sala ampla, sala de jantar, cozinha , 3 dormitórios sendo 1 com suite, banheiro social, lavanderia , 1 dispensa, quintal pequeno, garagem com para 3 carros (cobertura para dois carros). Contato: 998862302 com Luiz (whatsapp).

VENDO APARTAMENTO com 2 dorm sala cozinha banh no Bairro Dois Córregos em Piracicaba tratar : 19 - 9.9665.8116.

VENDO APARTAMENTO no Centro de Rio das Pedras. Com 93m quadrado, sendo 3 quartos, 2 banheiros, cozinha, sala, área de serviço e 1 vaga coberta. Contato (19) 983657145.

TERRENO COM BARRACÃO 310m2 aceito carro no negócio apenas 45.000. Local Capela. Contato Elaine 19- 98216-9127 zap.

ALUGA-SE apartamento Praia Grande, cels: 9 8430-8712 e 9 9340-0417.

VENDE-SE TERRENO 6300m²-Centro Mombuca ótima localização-maiores informações 19998963876.

VENDO OU TROCO apartamento em Piracicaba por imóvel em São Pedro ou Piracicaba tratar : (19) 9.9665.8116

VENDO CASA EM ANHUMAS PIRACICABA - com 5 cômodos mais quarto para passar roupa, lavanderia cobertura mais quarto de ferramentas. Piscina infantil, terreno medindo 20 X 25 mts. Tratar fone: 99440-6695.

VENDO/ ALUGO Barracão 360 m², na R. Olavo Bilac, 836, Vila Lobos, S. Pedro. F. (19) 3483-1505.

ALUGA-SE - Barracão direto proprietário, a cinco minutos do Centro. Ideal para depósito, com 450 metros quadrados, com mezanino. Escritório em 2 pisos. Fone 9.9806-6622.

VENDE-SE imóvel em SÃO PEDRO, com 2 casas, cada com 2 dorm, sala, coz, wc, gar. (19) 3372-9484 e (19) 99970-2630.

VENDO APARTAMENTO EM SANTOS SP em condomínio fechado com 3 quartos, sala 2 ambiente, cozinha, área de serviço e 1 banheiro, ar condicionado na sala e ventiladores de teto na sala e nos 3 quartos. Estacionamento coletivo. Praca a arborizada, play ground, área de lazer e quadra de esportiva. Recem reformado. A duas quadras de distância da praia. De frente ao shopping Praiamar e hipermercado Carrefour. Próximo tem farmácia, padaria, banco, ponto de táxi e ônibus. Contatos: (19) 99897-1417 Aline ou (13) 99704-6484 Maria Alice.

DIVERSOS

EMPRÉSTIMO NO CPF OU CNPJ com ou sem restrições. Score baixo, aumento. Sem entrada, mesmo com o nome restrito no SPC. Compro dívidas ou carro e imóvel já financiado ou quitado, pago a vista. Nome limpo no SPC e Serasa. Tiramos certidões em geral. (11) 9.5126-6610.

TRABALHO MANUAL em casa ser maior de idade: moças, rapazes e aposentado. Ganho R$ 1.500,00 a 2.200,00. Tratar (11) 95126-6610

EMPRÉSTIMO de 5 mil a 800 mil para capital de giro, Antecipa seu FGTS, Financiamento com ou sem entrada para carro, caminhonete, caminhão e trator. Analiso restrições. Aumento de score. Tel: (11) 95126-6610.

MORADIA VITALÍCIA – O MELHOR SEGURO DE VIDA no Lar dos Velhinhos de Piracicaba. Chalés e Flats. Estuda permuta com imóvel. Fone e Whatzapp (19) 3372-9484.

MUROS PARA PUBLICIDADE – O Lar dos Velhinhos de Piracicaba oferece por contribuição ou permuta. Av.: Renato Wagner, 770. Telefone e Whatzapp (19) 3372-9484 e (19) 99970-2630.

VEÍCULOS

VENDE-SE carro Corolla 2005, gasolina, super econômico, manual, completo, impecável. Tratar pelo celular (19) 9.9705-5588. Valor: R$ 22.500,00.

VENDE-SE chevrolet classic 2013 com 4 portas 15000+ assumir parcelas - maiores informações 19 991911944.

FALECIMENTOS

SRA. ROSELI MUSSATO DOS SANTOS faleceu ontem, nesta cidade, contava 59 anos, filha dos finados Sr. Raymundo Mussato Filho e da Sra. Jandira Marconato Mussato, era casada com o Sr. Abner Jose dos Santos, deixa os filhos: Willian Aparecido dos Santos, casado com a Sra. Glaucia Evilin Damaceno dos Santos e Thais Aparecido dos Santos, casada com o Sr. Nelson Santos da Costa. Deixa netos, demais familiares e amigos. Seu sepultamento será realizado hoje, saindo o féretro às 10h30 do Velório Municipal de Rio das Pedras – SP, para o Cemitério Parque da Paz de Rio das Pedras – SP, em jazigo da família. ABIL GRUPO UNIDAS – FUNERAIS

SRA. LUIZA ERNIDA DA SILVA faleceu ontem, nesta cidade, contava 82 anos, filha dos finados Sr. Delfino da Silva e da Sra. Maria Elza da Silva. Deixa irmãos, demais familiares e amigos. Seu sepultamento será realizado hoje, às 09h00 no Cemitério Municipal da Vila Rezende em jazigo da família. ABIL GRUPO UNIDAS – FUNERAIS

SRA. LUZIA VASCONCELLOS ISIDORO faleceu anteontem, nesta cidade, contava 71 anos, filha dos finados Sr. Rodolpho Vasconcellos e da Sra. Albertina da Cruz, era viúva do Sr. Francisco Messias Isidoro; deixa os filhos: Paulo Cesar Vasconcellos Isidoro, casado com a Sra. Juliana de Lourdes Augusto; Jose Cristiano Vasconcellos Isidoro e Marlene de Fatima Vasconcellos Isidoro, já falecida. Deixa netos, demais familiares e amigos. Seu sepultamento foi realizado ontem, tendo saído o féretro às 15h00 da sala 03 do Velório do Cemitério Municipal da Vila Rezende para a referida necrópole em jazigo da família. ABIL GRUPO UNIDAS – FUNERAIS

SR. JOSE APARECIDO GRETER faleceu anteontem, nesta cidade, contava 74 anos, filho dos finados Sr. Vitorio Greter e da Sra. Rosa Lazarini Greter, era viúvo da Sra. Adalgiza Samudio da Silva Greter; deixa os filhos: Silvio Cesar Greter; Silvinha Celia Greter; Siomara Greter Salmasi; Luciana da Silva Greter; Alessandro Aparecido Greter e Rosana Aparecida Greter. Deixa genros, netos, demais familiares e amigos. Seu sepultamento foi realizado ontem, tendo saído o féretro às 13h00 do Velório do Cemitério Parque da Ressurreição, sala "C", para o Cemitério Municipal da Vila Rezende em jazigo da família. ABIL GRUPO UNIDAS – FUNERAIS

SR. JOSE CARLOS DA SILVA faleceu ontem, nesta cidade, contava 65 anos, filho dos finados Sr. Antonio Marques da Silva e da Sra. Maria Gonçalves da Silva, era casado com a Sra. Maria Edith Romero da Silva. Deixa demais familiares e amigos. Seu sepultamento foi realizado ontem, tendo saído o féretro às 15h30 do Velório da Saudade, sala 07, para o Cemitério Municipal da Vila Rezende em jazigo da família. ABIL GRUPO UNIDAS – FUNERAIS

SRA. IRACEMA DE LIMA FRANCETTO faleceu anteontem, na cidade de Itu/SP, contava 64 anos, filha dos finados Sr. João Saturnino de Lima e da Sra. Lourdes Piotto de Lima; deixa o filho: Rafael Francetto. Deixa netos, demais familiares e amigos. Seu sepultamento será realizado hoje, saindo o féretro às 13h00 do Velório do Cemitério Municipal de Rio das Pedras/SP para a referida necrópole em jazigo da família. ABIL GRUPO UNIDAS – FUNERAIS

SR. ANTONIO DARCI MACHADO faleceu ontem, nesta cidade, contava 74 anos, filho dos finados Sr. João Machado e da Sra. Petronilia Alves Batista, era casado com a Sra. Maria da Conceição Santos Machado; deixa os filhos: Nilton Jose Santos Machado; Arlene Jaqueline Machado Bandeira e Antonio Noredin Machado, casado com a Sra. Luana Souza Machado. Deixa netos, demais familiares e amigos. Seu sepultamento será realizado hoje, saindo o féretro às 10h30 da sala 01 do Velório do Cemitério Municipal da Vila Rezende para a referida necrópole em jazigo da família. ABIL GRUPO UNIDAS – FUNERAIS

FALECIMENTOS

SR. ARNALDO FERREIRA DE SOUZA faleceu anteontem na cidade de Limeira, aos 46 anos de idade. Era Filho do Sr. Renaldo Ferreira Costa e da Sra. Romilda Ferreira de Souza, já falecida.Deixa Irmãos, Cunhados e demais parentes. O seu corpo foi transladado em auto fúnebre para a cidade de Piracicaba e seu sepultamento deu-se ontem17:00 hs, saindo a urna mortuária do velório Municipal de Vila Rezende sala-01, seguindo para a referida necrópole onde foi inumado em jazigo da família. (GRUPO BOM JESUS FUNERAIS)

SRA. ORITIS GADOTTI COLLETTE faleceu anteontem na cidade de Piracicaba aos 93 anos de idade e era viúva do Sr. Ivo Collette.Era filha do Sr. Luiz Gadotti e da Sra. Luiza Vicentina Gadotti, ambos falecidos.Deixa os filhos: Jose Dorival Collette; Maria Iracildes Coletti Fernandes; Orivaldo Angelo Coletti; Eliseu Ivo Coletti, já falecido; Advanil Aparecida Coletti Valarini.Deixou netos, bisnetos e demais parentes. O seu sepultamento deu-se ontem as 15:00 hs, saindo a urna mortuária do Velório da Saudade sala 05, seguindo para o cemitério da Saudade, onde foi inumada em jazigo da família. (GRUPO BOM JESUS FUNERAIS)

SRA. ENEDINA DA CRUZ FURLAN faleceu anteontem na cidade de Piracicaba aos 63 anos de idade e era viúva do Sr. Jose Edivaldo Furlan.Era filha do finado Sr. Jose Caetano da Cruz e da Sra. Almeriza Monteiro dos Santos Cruz. Deixa os filhos: Edilene Furlan Bortoletto casada com Luiz Alberto Bortoletto; Edinaldo Furlan casado com Joice Furlan; Enedy Furlan. Deixa ainda netos e demais parentes. O seu corpo foi transladado em auto fúnebre para a cidade de Saltinho e seu sepultamento deu-se ontem as 16:00 hs, saindo a urna mortuária da Igreja Catolica de Saltinho, seguindo para o Cemitério Municipal, onde foi inumada em jazigo da família. (GRUPO BOM JESUS FUNERAIS)

SRA. JOANA DE TOLEDO PIRES faleceu ontem na cidade de Piracicaba aos 83 anos de idade. Era viuva do Sr. Fermiano Pires de Toledo. Era filha do Sr. Francelino Gil de Toledo e da Sra. Maria leite de Toledo, ambos falecidos. Deixa os filhos: Reginaldo Aparecido de Toledo - Falecido era casado com Iraides Estevão de Aruda Toledo, José Reinaldo de Toledo, Regina Aparecida de Toledo – viuva do Esmail de Fatima Arruda, Maria Luzia de Toledo Elias casada com Nagibe Elias, Maria Clara de Toledo, João Marcos de Toledo casado com Marcia dos Santos Toledo, Raquel Fernanda de Toledo dos Santos casada com Cristiano José dos Santos. Deixa netos, bisnetos, tataraneto, demais parentes e amigos. O seu corpo será transladado do Velório Parque da Ressurreição – Sala B às 13:30hs para o Cemitério Municipal do Distrito de Laras, onde será inumado em jazigo da família.(GRUPO BOM JESUS FUNERAIS)

SRA. NANCI RAMOS faleceu ontem na cidade de São Pedro aos 76 anos de idade.Era filha dos finados Sr. Horacio Ramos e da Sra Encarnação Ayres Ramos. Deixa parentes e amigos. O seu sepultamento deu se ontem ás 14:00 h saindo a urna mortuária do Velório Memorial Bom Jesus –Sala 1 seguindo para o Cemitério Municipal de São Pedro onde foi inumada em jazigo da família. Está sala possui serviço de velório on-line consulte os familiares (GRUPO BOM JESUS FUNERAIS)

EDITAL DE CONVOCAÇÃO

Ficam convocados todos os Associados efetivos do **GRÊMIO DOS ECONOMIÁRIOS FEDERAIS DE PIRACICABA** a comparecerem na Assembleia Geral Ordinária, a qual será realizada nas dependências do Grêmio dos Economiários Federais de Piracicaba, sito a Rua Fioravante Cenedese, 1.677, bairro de Ártemis, Piracicaba-SP, no dia **18 (dezoito) de Julho de 2022** (segunda), em PRIMEIRA chamada às 19h00, com presença de 50% (cinquenta por cento) mais um dos associados ou, não sendo atingido referido quórum, em SEGUNDA chamada às 19h30, com a presença de qualquer número de associados, com a finalidade de deliberarem sobre a seguinte pauta do dia:

1) Prestação de contas referente ao exercício de Julho de 2019 a Junho de 2022;
2) Eleger os membros da Diretoria Executiva e do Conselho Fiscal para o triênio Julho de 2022 a Junho de 2025;
3) Reingresso da ex-associada Eliete Rossi ao quadro de associados do GRÊMIO DOS ECONOMIÁRIOS FEDERAIS DE PIRACICABA, conforme decisão judicial digita nº 1016463-15.2017.8.26.0451 do TJSP;
4) Outros assuntos de interesse da Associação.

Piracicaba/SP, 06 de Julho de 2022

ROVILSON RIBEIRO
Presidente da Diretoria Executiva do Grêmio dos Economiários Federais de Piracicaba

EDITAL DE CITAÇÃO – PRAZO DE 40 DIAS,
EXPEDIDO NOS AUTOS DA AÇÃO DE USUCAPIÃO, PROCESSO Nº 1017159-51.2017.8.26.0451.

O(A) MM. Juiz(a) de Direito da 3ª Vara Cível, do Foro de Piracicaba, Estado de São Paulo, Dr(a). FABÍOLA GIOVANNA BARREA MORETTI, na forma da Lei, etc. **FAZ SABER** aos terceiros interessados, ausentes, incertos e desconhecidos, bem como seus cônjuges e/ou sucessores, que **NELSON LUIS PIMPINATO e MARIA JOSÉ ALGIZI PIMPINATO**, ajuizaram ação de **USUCAPIÃO**, visando o imóvel urbano, compreendendo terreno e prédio residencial sob número 633 da Avenida Armando Salles de Oliveira, no Bairro Centro, em Piracicaba-SP, matrícula nº 64.236 do 1º Registro de Imóveis de Piracicaba, alegando posse mansa e pacífica no prazo legal, atribuindo á causa o valor de R$ 39.693,55. **Estando em termos, ficam por este edital CITADOS OS TERCEIROS INTERESSADOS, AUSENTES, INCERTOS E DESCONHECIDOS E SEUS CÔNJUGES, SE CASADOS FOREM, E/OU SEUS SUCESSORES**,bem como **ADVERTIDOS** de que o prazo para oferecimento de contestação é de 15 (quinze) dias úteis, a fluir após o prazo de 40 dias, e não sendo oferecida contestação, serão presumidos como verdadeiros todos os fatos alegados na inicial. E, para que chegue ao conhecimento de todos e ninguém possa alegar ignorância, expediu-se o presente edital, que por extrato, será afixado e publicado na forma da lei. **NADA MAIS.** Dado e passado nesta cidade de Piracicaba, aos 15 de março de 2022.

Edital De Citação - Prazo De 20 Dias. Processo Nº 1015632-59.2020.8.26.0451 O(A) MM. Juiz(a) de Direito da 1ª Vara Cível, do Foro de Piracicaba, Estado de São Paulo, Dr(a). Eduardo Velho Neto, na forma da Lei, etc. Faz Saber a Eugenio Natalino Pereira Gomes que lhe foi proposta uma ação de Reintegração de Posse por parte de Ademir Antonio Brunelli, em relação a alegada invasão dos imóveis rurais objetos das matrículas nºs 20.762 (terreno sito no bairro Santa Olímpia, com a área de 6,65-50 hectares) e nº 28.762, ambas do 1º CRI/Piracicaba (gleba de terra nº 1, com a área de 137.000m² ou seja 5,66 alqueires). Foi deferida a liminar determinando a reintegração dos imóveis na posse do autor, bem como que os valores da área arrendada pelo réu fossem depositados nos autos pela terceira Usina Granelli Ltda. Encontrando-se o réu em lugar incerto e não sabido, foi determinada a sua Citação, por Edital, conforme r. Despacho de teor "(...) No mais, expeça-se edital para citação do requerido, devendo o autor apresentar a respectiva minuta.(...)" para os atos e termos da ação proposta e para que, no prazo de 15 dias, que fluirá após o decurso do prazo do presente edital, apresente resposta. Não sendo contestada a ação, o réu será considerado revel, caso em que será nomeado curador especial. Será o presente edital, por extrato, afixado e publicado na forma da lei. Nada Mais. Dado e passado nesta cidade de Piracicaba, aos 11 de maio de 2022. K-06e07/07

USADOS PARA VENDER

- Motor Bomba D´Agua, motor de 15 HP acoplado com bomba de 3 estágio – R$ 1.500,00
- Bomba D´Água de pistão para poço marca schmaider manual ou com motor – R$ 700,00
- Rodas para Ford 2000 – R$ 500,00
- Duas Torres com 5 metros , eleva mais 4 metros, total de altura 9 metros com redutor mecânico – R$ 3.000,00
- Cofre com 1,40 mt de altura x 60 de largura de 1 porta - R$ 800,00
- Cofre fichet com 1,20 mts x 60 com 1 porta - R$ 2.500,00
- Estufa de secagem e esterilização famen – modelo 315 – SE – R$ 300,00
- Engate para Estrada Fiat.

Vários outros cofres novos e usados.

Tratar com Sr. Geraldo – Chaveiro Expresso.
Rua Moraes Barros, 1205 – fone: 3422-5162

Prefeitura Municipal de São Pedro
TRABALHO E DESENVOLVIMENTO

PREFEITURA MUNICIPAL DE SÃO PEDRO
Rua Valentim Amaral, 748 – Centro - CEP 13520-000 – São Pedro/SP
www.saopedro.sp.gov.br - Tel.: (19) 3481-9200

AVISO DE LICITAÇÃO - PREGÃO ELETRÔNICO Nº 462022

Comunicamos que está aberta a licitação do Pregão Eletrônico nº 46/2022, Processo: 1214/2022, que tem por objeto a Aquisição de Dietas Enterais, conforme necessidade da Secretaria Municipal de Saúde. As propostas serão acolhidas com início no dia 07/07/2022 às 10:00 horas até às 08:00 horas do dia 21/07/2022. O início da sessão de disputa de preços ocorrerá às 10:00 horas do dia 21/072022. Deve ser observado o horário de Brasília. O Pregão Eletrônico será realizado em sessão pública por meio da Internet, por intermédio do Sistema BLL Compras - acessível em www.bll.org.br . O edital completo encontra-se à disposição no Departamento de Compras e Licitações, sito a Rua Valentim Amaral 748, no horário das 08h30 às 17h00. Fone: (19) 3481-9223 ou através do site: https://www.saopedro.sp.gov.br/licitacoes-publicas ou www.bll.org.br . São Pedro, 06 de julho de 2022. **Thiago Silvério da Silva - Prefeito Municipal**

Esta publicação custou R$ 141,60 aos cofres públicos

SAAESP
SERVIÇO AUTÔNOMO DE ÁGUA E ESGOTO DE SÃO PEDRO

SERVIÇO AUTÔNOMO DE ÁGUA E ESGOTO DE SÃO PEDRO

COMUNICADO 02

ERRATA DO EDITAL 01

O **Serviço Autônomo de Água e Esgoto de São Pedro - SAAESP**, Estado de São Paulo, usando de suas atribuições legais, através da empresa *Planexcon - Gestão Pública e Empresarial Ltda*, com supervisão da Comissão Examinadora do Concurso nomeada pela Portaria nº 250/2022, **TORNA PÚBLICA** a presente **ERRATA** corretiva do Edital nº 01, Item 7 – Da Prova Objetiva, do Concurso nº 01/2022**.**

Onde lê-se:
*7.1. A prova OBJETIVA, de caráter eliminatório e classificatório, visa avaliar o grau de conhecimento teórico do candidato, necessário ao desempenho do respectivo emprego público, prevista para ser aplicada no dia **07 de julho de 2022**, em local e horário a ser definido e oportunamente divulgados.*

Leia-se:
*7.1. A prova OBJETIVA, de caráter eliminatório e classificatório, visa avaliar o grau de conhecimento teórico do candidato, necessário ao desempenho do respectivo emprego público, prevista para ser aplicada no dia **07 de agosto de 2022**, em local e horário a ser definido e oportunamente divulgados.*

A presente errata se faz necessária a fim corrigir o erro formal de digitação havido no citado anexo do edital, visando adequá-lo aos requisitos legais exigidos para preenchimento do emprego público de Auxiliar de Serviços, conforme devidamente descrito no 2.1 do Edital nº 01.

E por motivo de transparência, para chegar ao conhecimento de todos e ninguém possa alegar ignorância, este edital estará disponível para consulta nos sites *www.saaesp.sp.gov.br* e *www.planexcon.com.br*, na sede do Serviço Autônomo de Água e Esgoto de São Pedro - SAAESP e publicado no Diário Oficial eletrônico do Município e no jornal de circulação local: "A Tribuna", de forma resumida.

São Pedro, 06 de julho de 2022.

DANILO DE ALBUQUERQUE
DIRETOR PRESIDENTE

Esta publicação custou R$ 265,50 aos cofres públicos

Divulgação

NOVA SEDE DO CAPS

O Centro de Atendimento Psico Social estará de casa nova a partir deste final de semana. A nova sede da Unidade agora está no bairro São Cristóvão num lugar muito maior e melhor adaptado. A inauguração será neste sábado dia 09 de julho as 9 horas. Com a nova sede a expectativa é que todos que precisam do serviço sejam tendidos com mais conforto, melhor infra estrutura e mais rapidez.

EDITAIS DE PROCLAMAS

Oficial de Registro Civil das Pessoas Naturais, Interdições, Tutelas e Tabelião de Notas da Sede da Comarca de Rio das Pedras/SP - RUA PREF. JOÃO BATISTA DE AGUIAR, nº 190, SÃO CRISTOVÃO - RIO DAS PEDRAS - SP - CEP: 13390-000 Tel: (19) 3493-2591

Faço saber que pretendem se casar e apresentaram os documentos exigidos pelo Artigo 1525 do Código Civil Brasileiro:

PAULO EDUARDO FERREIRA e JESSICA BEATRIZ RODRIGUES, sendo o pretendente: nacionalidade brasileiro, divorciado, soldador, nascido em Rio das Pedras - SP, aos 22/02/1989, residente e domiciliado na Avenida Doutor Darwin do Amaral Viegas, nº 617, bairro Jardim São Cristóvão II, Rio das Pedras - SP, filho de NATALIO FERREIRA e de MARIA APARECIDA PEREIRA FERREIRA; e a pretendente: nacionalidade brasileira, divorciada, balconista, nascida em Rio das Pedras - SP, aos 23/11/1989, residente e domiciliada na avenida Doutor Darwin do Amaral Viegas, nº 617, bairro Jardim São Cristóvão II, Rio das Pedras - SP, filha de MARIO LUIZ RODRIGUES e de MARIA DE FÁTIMA MESSIAS RODRIGUES.

GLAUBER DE OLIVEIRA GUEDES e ELISANGELA CRISTIANE DA SILVA, sendo o pretendente: nacionalidade brasileiro, solteiro, ajudante de produção, nascido em Brejo Santo - CE, aos 11/07/1995, residente e domiciliado na rua Lúcia Kohller Segatto, nº 312, bairro Jardim Bela Vista, Rio das Pedras - SP, filho de GUTEMBERG JUCA GUEDES e de MARIA LÊDIVANIA DE OLIVEIRA; e a pretendente: nacionalidade brasileira, divorciada, funcionária pública, nascida em Rio das Pedras - SP, aos 07/02/1979, residente e domiciliada na rua Lúcia Kohller Segatto, nº 312, bairro Jardim Bela Vista, Rio das Pedras - SP, filha de BENEDITO DA SILVA e de AURIA BARBOSA DA SILVA.

OSWALDO CRUZ LEMES e JOSIANE LOURENÇO DA SILVA, sendo o pretendente: nacionalidade brasileiro, solteiro, eletricista, nascido em Wenceslau Braz - PR, aos 03/05/1982, residente e domiciliado na rua Leonildo Rosinelli, nº 32, bairro José Angelo Montagnani, Rio das Pedras - SP, filho de ANTONIO CRUZ LEMES e de MARIA ZILDA GONÇALVES LEMES; e a pretendente: nacionalidade brasileira, divorciada, costureira, nascida em Tamarana - PR, aos 30/08/1985, residente e domiciliada na rua Leonildo Rosinelli, nº 32, bairro José Angelo Montagnani, Rio das Pedras - SP, filha de ISAIAS LOURENÇO DA SILVA e de MARIA DE LOURDES MORAES DA SILVA.

LUAN CARLOS BENTO e ARIANE PAVÃO DOS SANTOS, sendo o pretendente: nacionalidade brasileiro, solteiro, empresário, nascido em Rio das Pedras - SP, aos 05/05/1995, residente e domiciliado na avenida Doutor Darwin do Amaral Viegas, nº 828, bairro Jardim São Cristóvão II, Rio das Pedras - SP, filho de LUIZ CARLOS BENTO e de ANA CLOTILDE CAMILLO BENTO; e a pretendente: nacionalidade brasileira, solteira, operadora de caixa, nascida em Capivari - SP, aos 26/11/1995, residente e domiciliada na rua Ângelo Rossi, nº 12, bairro Jardim Santo Antônio, Rio das Pedras - SP, filha de MARCELO PAVÃO DOS SANTOS e de EDILAINE DE BARROS PAVÃO SANTOS.

JULIO CESAR ALVES e TATIANE CORRÊA, sendo o pretendente: nacionalidade brasileiro, divorciado, médico, nascido em Piracicaba - SP, aos 30/01/1959, residente e domiciliado na rua Fortaleza, nº 11, bairro Glebas Califórnia, Piracicaba - SP, filho de ANTONIO JOSÉ ALVES e de MARIA EDITH THOMAZI ALVES; e a pretendente: nacionalidade brasileira, solteira, autônoma, nascida em Rio das Pedras - SP, aos 05/01/1986, residente e domiciliada na rua Vereador Antonio Marino, nº 265, bairro Jorge Coury, Rio das Pedras - SP, filha de JOSÉ ANTONIO CORRÊA e de ROSANA PETRINI CORRÊA.

RODNEI LUIS FONSECA e FRANCISCA RIVONEIDE GONÇALVES, sendo o pretendente: nacionalidade brasileira, solteiro, ajudante de produção, nascido em Piracicaba - SP, aos 23/06/1992, residente e domiciliado Na Rua Natal Luiz Martim, nº 77, Vitória Perin Cezarino, Rio das Pedras - SP, filho de RODINEI LUIS DA FONSECA e de MARINA PINTO ESCOBAR; e a pretendente: nacionalidade brasileira, divorciado, do lar, nascida em Rio das Pedras - SP, aos 23/06/1978, residente e domiciliada Rua Rua Natal Luiz Martim, nº 77, Vitória Perin Cezarino, Rio das Pedras - SP, filha de COSMO GONÇALVES BEZERRA e de FRANCISCA MENEZES GONÇALVES.

Se alguém souber de algum impedimento, oponha-o na forma da Lei. Lavro o presente, que afixo no lugar de costume e publico pela Imprensa Local. Rio das Pedras,07 de julho de 2022. A Oficial: SONIA MARLY DE ALMEIDA.

PROGRAMAÇÃO

Rio das Pedras comemora 128 anos com passeios, shows e orações

Final de semana está repleto de atrações para celebrar o aniversário do Município, que completa 128 anos neste domingo, 10 de julho

Dia 10 de julho marca a chegada dos 128 anos de Rio das Pedras e a cidade ganha uma programação especial para isso. O aniversário será comemorado de diversas maneiras e durante todo o mês de julho.

A programação do próximo final de semana inclui passeios de trenzinho gratuito na quinta e sexta-feira, com saída na praça da Concha Acústica, a partir das 13h.Na sexta, os passeios continuam durante o dia e a noite haverá show na praça com a banda da cidade Last Freak com rock autoral e também covers internacionais. Na sequencia, a banda Metamorfose Ambulante com tributo a Raul Seixas faz sua apresentação.

O sábado traz a Cruzada Evangélica, que começa com carreata a partir do portal, às 13h, e segue com shows na praça om diversos cantores e destaque especial para Robinson Monteiro, Samuel Tayrone, André e Felipe e outros artistas.

A parte religiosa continua no sábado às 17h30 com missa na Igreja Matriz com celebração feita pelo Bispo Dom Evair Araújo da Fonseca. Às 23h, acontece o tradicional baile de aniversário com a Banda Chapéu da Máfia no Clube de Campo.

No domingo, a programação começa já cedo com o passeio ciclístico saindo as 8h do Posto Riopedrense. Ainda pela manhã acontece o Jogo das Estrelas com craques do futebol nacional que foram destaque anos atrás.

À tarde, a Radio 92 FM vem com seu show trazendo diversos artistas incluindo João Carreiro, Raffa Torres, Ricardo e João Fernando, Oscar Steves, Nayra Deys, Mc Pipoquinha e Paty Mel (pisadinha), entre outros. A programação seguirá com eventos esportivos, inaugurações e outros até o início de agosto.

SOLIDARIEDADE

Fundo Social faz entrega agasalhos

Todo o esforço feito por diversos setores da prefeitura e também da iniciativa privada, voluntários e outros foi finalmente concluída no último final de semana. Centenas de famílias foram retirar as doações que aconteceram de forma diferente este ano. As famílias entravam de 10 em 10 na "Barraca do Padre" onde podiam ver as roupas e escolher conforme as características da família.

isso deu ás famílias a chance de escolher aquilo que mais se adequa ao perfil de cada uma, seja pelo tamanho, pela cor, pelo estilo. E a cada novo grupo que entrava, parte das roupas era reposta de forma que todos tivessem acesso à escolhas variadas e com qualidade.

Além disso foram entregues "vales" que serão trocados por cobertores comprados pela prefeitura e que serão doados na próxima semana. A doação pode trazer mais conforto e qualidade de vida para os cidadãos mais vulneráveis da cidade, incluindo crianças e bebês.

Fotos: Divulgação

INSTITUTO ARCOR

A parceria entre o Instituto Arcor e a Secretaria de Educação de Rio das Pedras continua trazendo bons frutos. Na semana passada aconteceu a oficina "Um Novo Olhar para a Infância" onde as professoras de educação infantil puderam participar de três oficinas de aprimoramento em salas de aula. Os cursos de Ateliê de Artesanato, Argila e Mesa posta trouxeram realmente um novo olhar sobre estes temas propondo novas formas de abordar a criança fazendo se sentir envolvida no ambiente e pronta para novas descobertas. O curso desafiou os professores a saíram dos mesmos lugares de sempre e oferecerem novas opções aos alunos.

Fotos: Divulgação

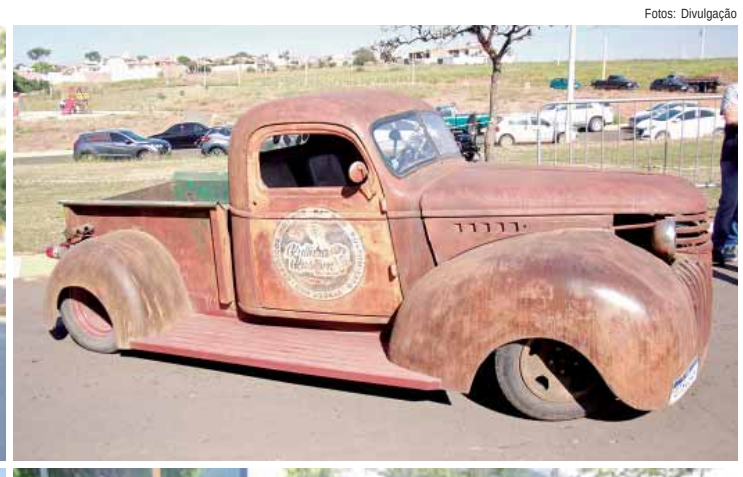

CARROS ANTIGOS

Por mais um ano, a avenida Elias Candido Ayres ficou cheia de carros antigos, famílias e atrações. O 2º Encontro de Carros Antigos, realizado com apoio da Prefeitura Municipal de Rio das Pedras, trouxe bandas de rock, praça de alimentação com food truck e centenas de carros antigos. O evento tem tudo para se tornar um clássico na agenda de festas da cidade.

Av. José augusto da Fonseca, 179, Centro, Rio das Pedras/sp. Tel.: (19) 3493.1691