Piracicaba - Rio das Pedras
São Pedro - Águas de São Pedro
Mombuca - Saltinho - Anhembi
Charqueada - Laranjal Paulista
Jumirim - Cerquilho - Iracemápolis

A TRIBUNA PIRACICABANA

atribuna@atribunapiracicabana. com.br
www.atribunapiracicabana.com.br
Tel: (19) 2105-8555

Diretor: Evaldo Vicente
(19) 99787-0969

Sábado, 4 de junho de 2022

Ano 48
nº 12.748

Filiado à Adjori-SP e Sindjori-SP

R$ 2,00

VacinaPira libera vagas para todos os grupos

Agendamento está liberado para 1ª, 2ª, 3ª e 4ª doses de diversos grupos; agendamento é através do site VacinaPira da Prefeitura de Piracicaba

A Prefeitura de Piracicaba, por meio da Secretaria Municipal de Saúde (SMS), disponibilizou novas vagas para a vacinação contra a Covid-19 no site VacinaPira (https://vacinapira.piracicaba.sp.gov.br/cadastro/blk_inicial/). Confira abaixo os grupos:

1ª DOSE – Podem agendar a 1ª dose, crianças de 5 a 11 anos; adolescentes de 12 a 17 anos e adultos com 18 anos ou mais. 2ª DOSE – A 2ª dose está disponível para quem tomou a 1ª dose da Pfizer (adultos) até 16/05; da Pfizer pediátrica (crianças) até 16/05 e da Pfizer (adolescentes) até 16/05; da AstraZeneca/Oxford/Fiocruz até 14/04. 3ª DOSE – Já a 3ª dose (1ª dose adicional) está disponível para: Pessoas com 18 anos ou mais que tomaram a 2ª dose há, pelo menos, quatro meses; Pessoas com 18 anos ou mais com alto grau de imunossupressão que tomaram a 2ª dose há, pelo menos, 28 dias; Adolescentes com 12 a 17 anos que tomaram a 2ª dose há, pelo menos, quatro meses; Adolescentes com 12 a 17 anos com alto grau de imunossupressão que tomaram a 2ª dose há, pelo menos, 8 semanas;

JANSSEN — As pessoas com 18 anos ou mais que tomaram a dose única da Janssen até 08/04 já podem tomar a dose adicional. Vale lembrar que o sistema vacinal completo com a Janssen é com a dose única. Já com as demais vacinas é com as duas doses. A partir do esquema vacinal completo é que inicia-se a aplicação das doses adicionais conforme orienta o PEI (Plano Estadual de Imunização). 4ª DOSE - A 4ª dose (2ª dose adicional) está disponível para: Idosos com 60 anos ou mais que tomaram a 3ª dose (1ª dose adicional) há, pelo menos, quatro meses; Pessoas com 18 anos ou mais que tenham alto grau de imunossupressão que tomaram a 3ª dose (1ª dose adicional) há, pelo menos, quatro meses.

ATRASADOS – A SMS informa que amanhã, sábado, 04/06, não haverá aplicação da 2ª dose sem agendamento para pessoas em atraso para recebê-la.

DENÚNCIA — I

O Sindicato dos Trabalhadores Municipais de Piracicaba e Região denunciou a Administração do Prefeito Luciano Almeida junto à Promotoria da Justiça do Patrimônio Público após tomar conhecimento de ofício limitando o trabalho dos Fiscais de Renda/Fazendários nas dependências da Prefeitura Municipal, no 4º andar ou no Térreo 2. Com a denúncia, a diretoria do Sindicato espera que a Promotoria instaure Inquérito Civil para apurar possível ato de improbidade administrativa pela indevida interferência na prerrogativa dos Fiscais de Renda/Fazendários de Piracicaba.

DENÚNCIA — II

O ofício determina que os fiscais façam trabalhos dentro da prefeitura e não tenha mais diligências "in loco", mesmo havendo denúncia de violação a legislação tributária municipal, como sempre ocorreu. A Prefeitura está interferindo diretamente na função fiscalizatória dos fiscais de Renda/Fazendários, carreira típica do estado por se pautar em prerrogativa exclusiva de fiscalização tributária.

DENÚNCIA — III

"Essa atitude da Prefeitura fere gravemente os princípios constitucionais da legalidade, moralidade, publicidade e eficiência. Os fiscais estão, praticamente, proibidos de fiscalizar", disse o dirigente sindical e advogado José Osmir Bertazzoni. "Além disso, a não fiscalização poderá acarretar na queda de arrecadação fazendária", finalizou.

Edição: 14 Páginas

OFICIADO – I

O vereador Josef Borges, do Solidariedade, foi oficiado pelo presidente local da legenda, ex-vereador José Luiz Ribeiro, de que a sigla deliberou, no último dia 17 de maio, a saída do partido da liderança do Governo na Câmara Municipal, "exercida por Vossa Excelência", como está escrito no documento com data do último dia 30.

OFICIADO – II

De acordo com o ofício do Solidariedade, a decisão foi tomada em reunião, contando com a "maioria de suas membros" e é resultado de "amplo debate", onde foi "respeitado o contraditório e os argumentos ali expostos". A justificativa é que algumas ações do chefe do Executivo não coadunam e divergem do debate democrático e social, exposto no Estatuto da sigla.

OFICIADO – III

O ofício se encerra "certo do engajamento do Nobre Edil no alinhamento político do Solidariedade", partido, como sublinha o texto, "que trouxe as condições favoráveis para o sucesso nas eleições municipais de 20202", pontua, e finaliza: "contamos com o cumprimento da presente deliberação em 72 horas do recebimento desta".

DESANIMADOS

O vereador Cássio Luiz Barbosa, o "Fala Pira", disse que a situação entre a Administração e os servidores municipais deixou "vários desanimados". Na segunda-feira, 30, ele voltou a demonstrar apoio ao movimento grevista e lembrou que tem pessoas que recebem R$ 1.600 mensais e precisaram fazer empréstimo para comprar medicamento e pagar dívida pessoal. Ele pediu ao líder (ainda?) de governo, Josef Borges (Solidariedade), para que seja uma reunião com o presidente Luciano Almeida (União Brasil) para avaliar outras formas de compensação das horas não trabalhadas.

Dia da Faxina Ambiental será domingo, dia 5

Divulgação/CCS

Dia da Faxina Ambiental vai coletar descartes irregulares em áreas verdes do Nova Piracicaba

Com apoio da Prefeitura de Piracicaba, por meio da Secretaria Municipal de Defesa do Meio Ambiente (Sedema), a Associação dos Moradores e Amigos do bairro Nova Piracicaba (Ama) realiza o Dia da Faxina Ambiental neste domingo (5), a partir das 8h30. A concentração será na avenida Armando Cesare Dedini, esquina com a avenida Cruzeiro do Sul. O objetivo do programa é recolher todo reciclável doméstico descartado de forma irregular em áreas verdes do bairro Nova Piracicaba. "A ideia é também conscientizar sobre a importância de se manter um bairro limpo e de se fazer o descarte nos dias certos, nos locais certos", comenta Eveline Blumer, presidente da Ama. A Sedema cedeu um caminhão para recolher todo o acumulado da ação. "O secretário da Sedema, Alex Salvaia, abraçou essa ideia de uma forma muito receptiva. Essa parceria público-privada é importante porque nos ajuda e também ajuda a Prefeitura a mapear os locais que mais precisam desse tipo de ação. Agradecemos muito à Prefeitura, à Sedema, na pessoa do secretário Alex. Esperamos que essa seja a primeira de muitas parcerias", ressalta Eveline. O trajeto começa por uma área verde localizada entre a avenida Armando Césare Dedini e a rua dos Pixoxós. Depois a ação continua pelo Bosque dos Sabiás e se encerra na avenida Cruzeiro do Sul, onde os participantes se encontram com o grupo SOS Rio Piracicaba, que vai realizar a coleta de descartes das margens do rio. Todos os interessados podem participar do Dia da Faxina Ambiental. Não é necessário fazer inscrição, somente comparecer ao ponto de encontro. No local serão distribuídos luvas e sacos de lixo para coleta.

Região Norte terá a plenária do OP

A região Norte receberá as plenárias do Orçamento Participativo na segunda e terça-feira, dias 06 e 07/06, respectivamente. A reunião de segunda-feira será realizada no centro comunitário do bairro Parque Piracicaba-Balbo, na rua Itaporanga, 30, Parque Piracicaba, e na terça-feira, no CRAS Mário Dedini, na avenida Luís Ralf Benatti, 1.400 - Mário Dedini. As reuniões, coordenadas pela Secretaria Municipal de Governo, estão abertas à participação da população e acontecem sempre às segundas e terças-feiras, a partir das 19h. O objetivo é manter contato com a comunidade, associações, entidades civis organizadas, no sentido de coletar demandas sobre investimentos, manutenção e serviços públicos.

Presidente Gilmar Rotta mobiliza a RMP pela "revisão de pedágio"

O presidente do Parlamento Metropolitano de Piracicaba (PMP) e da Câmara Municipal de Piracicaba, vereador Gilmar Rotta (PP), protocolou nesta sexta (6) uma moção de apelo ao Governador do estado, Rodrigo Garcia, para " que reveja o aumento de 12,1% nas tarifas de pedágio nas rodovias da concessionária EIXO". Em vídeo publicado em suas redes sociais, o parlamentar pede aos demais vereadores que compõem o Parlamento Metropolitano de Piracicaba que apresentem proposituras semelhantes, "para que possamos encaminhar ao nosso Governador e tentar barrar esse reajuste das nossas praças de pedágio".

VALORES — De acordo com a propositura, os valores serão reajustados de R$ 5,50 para R$ 6,20 na praça localizada no quilômetro 182 da Rodovia Hermínio Petrin (SP-308), entre Piracicaba e Charqueada; de R$ 6,20 para R$ 6,90 na praça do quilômetro 183 da Rodovia Geraldo de Barros (SP-304), que fica entre Piracicaba e São Pedro; e de R$ 6,40 para R$ 7,20, na mesma rodovia, entre São Pedro e Santa Maria da Serra. "Fomos, hoje, pegos de surpresa por uma notícia dada nos meios de comunicação que, a partir da meia noite de hoje, de sexta para sábado, a tarifa dos pedágios no entorno de nossa cidade será reajustada em 12,1%, o que vai corresponder mais ou menos a R$ 1,00 a mais na tarifa do pedágio praticada, hoje, nas rodovias no entorno de Piracicaba e na nossa Região Metropolitana", disse Rotta no vídeo. A propositura deve ser apreciada em plenário, na Câmara Municipal de Piracicaba, na próxima segunda (6).

Divulgação

CIDADANIA

Recentemente, o presidente municipal do Partido Cidadania, deputado estadual Roberto Morais, se reuniu com Eliete Nunes e, com base na decisão do presidente estadual do Cidadania, deputado federal Arnaldo Jardim, selaram a pré-candidatura dela a deputada federal, objetivando fortalecer as candidaturas femininas e a presença da mulher na política.

Divulgação

DANÇA NA ESTAÇÃO

O Armazém Cultural "Maria Dirce de Almeida Camargo", da Estação da Paulista, recebe, neste domingo, 5, às 16 e às 19h, o espetáculo "Educa & Dança", realizado pela Associação de Dança de Piracicaba (Adapi). **A6**

Representatividade política

Pedro Aguiar

Acompanho, assiduamente, as entrevistas do pré-candidato a deputado estadual Helinho Zanatta, concedidas a convite da mídia da Região Metropolitana de Piracicaba (RMP).

A cada entrevista, o piracicabano Helinho Zanatta demonstra, com extrema lucidez, o seu conhecimento acerca do que sejam, efetivamente, as atribuições de um legítimo representante do povo no legislativo estadual e argumenta, com lógica e discernimento, sobre questões que envolvem soluções para a Região Metropolitana de Piracicaba, legalmente constituída em agosto de 2021.

É prioritário que ela deixe de ser apenas uma divisão geográfica no mapa para, com base em um projeto consistente e conjunto, assumir, de fato e de direito, o papel que lhe cabe no estado e no país: uma região politicamente, economicamente, culturalmente e ambientalmente desenvolvida que possa oferecer mais qualidade de vida aos seus mais de 1,5 milhão de habitantes, moradores em seus 24 municípios. E isso exige tratamento específico e ação.

Não me surpreendeu a capacidade política e de gestão do Helinho à frente do executivo, após ter trabalhado ao seu lado, como secretário de Governo, durante quatro anos na Prefeitura de São Pedro, em seu segundo mandato. Nesse período, ele já carregava a merecida fama de competente gestor público, depois de administrações extremamente bem-sucedidas na vizinha Charqueada como Prefeito por dois mandatos consecutivos e também em seus primeiros quatro anos como Prefeito de São Pedro.

Nunca é demais lembrar que a sua administração em São Pedro, além de outros reconhecimentos, foi premiada em três oportunidades pelo conceituado Índice Firjan (Federação das Indústrias do Rio de Janeiro): 2016, melhor gestão fiscal do Estado e a terceira do País; 2017, segunda no Estado e quinta no País; e, 2019, a primeira do Brasil, entre 5.337 municípios brasileiros.

E, certamente, não nos surpreenderemos se já no seu primeiro mandato como deputado estadual – e não tenho dúvidas de que será eleito –, Helinho despontar como um dos representantes mais ativos da Assembleia Legislativa paulista. Credenciais para isso não lhe faltam.

E por que tenho clareza – e certeza – do que digo? Não bastasse o seu conhecimento político e das principais demandas dos municípios da região, Helinho reflete na sua postura e nas suas ações o que se espera de um líder. Para enumerar apenas algumas: simplicidade no trato diário, perspicácia para antever cenários mais complexos e rapidez na tomada de decisão. Acima de tudo, duas características do seu perfil de liderança sempre me chamaram a atenção: saber ouvir e retornar, se não de imediato, no menor prazo possível os pleitos de seus interlocutores; e, especialmente vontade e entusiasmo para servir à população. Tem mais: a meu ver, Helinho não entra para perder. Ele é determinado ao sucesso.

Ao longo de suas entrevistas, também chama a atenção a firmeza com que Helinho se posiciona em relação ao que ele defende como uma nova forma de fazer política e entende ser o papel de um representante no legislativo estadual. É preciso resolutividade, ou seja, o deputado deve trabalhar na contínua busca de resultados e, nesse particular, ele não poderá ficar à mercê das emendas parlamentares. Sim, são importantes, mas não satisfazem às necessidades mais prementes dos municípios, dado seus valores normalmente menores ante os valores que poderiam ser obtidos pela implementação de projetos consistentes e de larga abrangência econômica e social.

> **A Região Metropolitana de Piracicaba (RMP) precisa ter mais representatividade**

E, nesse aspecto, vale um comentário: certamente, Piracicaba e região, têm contribuído mais com o PIB (Produto Interno Bruto) da União e do Estado de São Paulo do que têm recebido de retorno em investimentos nas esferas federal e esfera estadual. Esse balanço desproporcional não pode, nem deve continuar. A nossa região é economicamente forte e precisa ter o devido reconhecimento, principalmente em nível estadual.

Além de Piracicaba, há mais de quatro anos, não ter um deputado federal que a represente, fundamental destacar aqui um olhar crítico sobre a nossa representatividade legislativa em nível estadual, pautada especialmente por um dado relevante: num colégio eleitoral com mais de 280 mil eleitores somente de Piracicaba à época das eleições de 2018, mais de 150 mil, ou seja, mais da metade desses votos válidos foram destinados a deputados com origem em outras regiões. E isso não aconteceu somente em Piracicaba, também em outros municípios da nossa região. Aí, fica a pergunta: eles têm sido sensíveis ao voto aqui recebido? Têm feito algum trabalho por Piracicaba e região ou estão mais preocupados em atender, prioritariamente, as suas bases eleitorais?

Fica o alerta! Em uma época em que as redes sociais desempenham papel essencial na comunicação dos candidatos com potenciais eleitores, e lembrando que a internet não tem fronteiras, é preciso que tenhamos consciência quanto à importância – e a necessidade – de elegermos um deputado estadual que, de fato, seja presente e atento às demandas dos nossos municípios porque conhece tais necessidades, e que, indiscutivelmente, traga, com conhecimento, determinação e vontade de agir, a força de uma nova liderança, a bem da Região Metropolitana de Piracicaba. Fica a recomendação!

———

Pedro Aguiar, profissional de relações públicas, marketing e jornalista, foi Secretário de Governo da Prefeitura de São Pedro (2017/2020)

A TRIBUNA
PIRACICABANA
Data da fundação: 01 de agosto de 1.974
(diário matutino - circulação de terça-feira a domingo)
Fundador e diretor: Evaldo Vicente

COMERCIALIZAÇÃO -
Gerente: Sidnei Borges
SB – Jornais Regionais – EIRELI - 27.859.199/0001-64
Rua Madre Cecilia, 1770 - Piracicaba/SP - CEP 13.400-490
- Tel (19) 2105-8555

IMPRESSÃO: Jornais TRP Ltda, rua Luiz Gama, 144 – CEP 13.424-570
Jardim Caxambu - Piracicaba-SP, tel 3411-3309

Ainda sobre o clima psicológico de 1922

Armando A. dos Santos

O clima psicológico que marcou, há cem anos, as comemorações do primeiro centenário da Independência se caracterizou, como vimos nos artigos anteriores, pelo desejo de paz e pelo empenho em superar todas as desavenças e desentendimentos do passado, para exorcisar de vez qualquer possibilidade de, no futuro, o mundo voltar a cometer o erro de se engalfinhar em um conflito militar. O trauma da Primeira Guerra parecia, a muitos, suficiente para se atingir tal meta.

O desejo de superação de discórdias se manifestou em todos os campos, inclusive no das interpretações históricas. Por exemplo, Portugal deixou de ser visto no Brasil como potência colonialista, exploradora e responsável por muitos pontos negativos de nossa formação. Pelo contrário, passou a ser visto como um pai ou um avô muito querido, cuja memória se reverencia com respeito. Reciprocamente, também em Portugal a visão do Brasil mudou significativamente: deixou de ser o filho ingrato que abandonou a casa paterna sem agradecer o muito que recebera do genitor e passou a ser considerado, com o maior orgulho, como sendo a obra-prima do gênio colonizador, povoador e civilizador de Portugal. Essa mudança de perspectiva, de ambos os lados do Atlântico, é notória na edição da monumental História da Colonização Portuguesa no Brasil, em três volumes, publicada entre 1921 e 1924 na cidade do Porto, pela Litografia Nacional, sob a direção do luso-brasileiro Carlos Malheiro Dias e com a colaboração do que então havia de mais seleto na intelectualidade dos dois países.

Outro conflito que também causara fundas e sentidas divergências no Brasil se viu superado em 1922: o conflito entre os partidários das formas de governo republicana e monárquica. Após a proclamação da República, à qual o povo assistiu, de acordo com a frase célebre de Aristides Lobo, "bestializado", e após os momentos iniciais de incerteza generalizada abrandada logo que a Família Imperial seguiu para o exílio, o Governo Provisório passou a governar ditatorialmente, sucedendo-se os decretos, alguns dos quais bastante autoritários.

O Decreto 85-A, por exemplo, promulgado no dia 23 de dezembro de 1889, 38 dias após a proclamação da República, criava um tribunal de exceção, composto exclusivamente por militares nomeados pelo Ministro da Guerra, com a finalidade de julgar sumariamente, em corte marcial, quaisquer indivíduos "que conspirarem contra a República e o seu Governo; que aconselharem ou promoverem, por palavras, escritos ou atos, a revolta civil ou a indisciplina militar". Esse decreto, que o clássico bom humor dos brasileiros logo apelidou de "decreto-rolha" (porque tapava a boca dos oposicionistas) tornava, na prática, impossível qualquer discussão, pela imprensa, acerca da forma de governo; correspondia exatamente à "lei da mordaça" que muitos esquerdistas desejam implantar no Brasil de hoje para dificultar a propaganda dos partidários da reeleição de Bolsonaro. É digno de nota que nesse decreto o Governo Provisório já não mais considerava provisória a República, porém como definitivamente implantada. E no seu texto se referia aos partidários da monarquia com a expressão insultuosa de "fezes sociais" (sic!).

A situação se radicalizou gradualmente ao longo da presidência de Deodoro, e ainda mais no

> **O desejo de superação de discórdias se manifestou em todos os campos, inclusive no das interpretações históricas**

governo Floriano, em cujo mandato chegou a haver mais de 7 mil presos políticos. Foi uma época de perseguições muito duras, para os saudosistas do regime decaído. Sobre esse período, Os subversivos da República, obra clássica de Maria de Lourdes Mônaco Janotti, é referência obrigatória. Ela historia os acontecimentos passados na última década do século XIX e nos primeiros anos do século XX, envolvendo perseguições, mortes, aprisionamentos, destruição de redações e oficinas de jornais etc. Em 1895, já no governo de Prudente de Moraes, os monarquistas começaram a desenvolver alguma atuação pública de propaganda, por meio de jornais, e chegaram a dar os primeiros passos para a constituição de um partido político que atuasse dentro da normalidade constitucional em favor de suas ideias. Ambas as iniciativas foram abortadas com extrema violência, no contexto das conturbações decorrentes do episódio de Canudos.

O governo Campos Sales, no quadriênio 1898-1902, graças ao eficiente saneamento das finanças públicas realizada pelo ministro Joaquim Murtinho, deu início a uma fase em que a República pareceu consolidada. As condições favoráveis da economia favoreciam que o regime se considerasse mais seguro. Também os sucessos da diplomacia brasileira, conduzida pelo Barão do Rio Branco, assim como as importantes obras de melhoramento da Capital Federal trouxeram prestígio e consolidaram o poder das novas instituições. Os altos preços que, no mercado internacional, alcançava o café brasileiro também corroborava a manutenção do status quo.

Disputas internas, porém, nos Estados, governados por oligarquias que tendiam a se perpetuar no poder - como a de Júlio de Castilhos e Borges de Medeiros, no Rio Grande do Sul, e a de Antonio Pinto Nogueira Accioly, no Ceará - e entre os próprios Estados, conduziram o regime a novo impasse, já no final da primeira década do século XX. Criou-se, então, uma situação em que as forças republicanas se dividiram perigosamente em dois blocos de forças praticamente iguais, uma ala favorecendo a eleição do Marechal Hermes da Fonseca, e a outra a do senador Rui Barbosa. Foi muito acirrada essa campanha eleitoral, com entrechoques entre "hermistas" e "civilistas".

A essa altura, a geração que fizera a República estava sendo substituída por uma geração mais nova, que já não tinha tantos motivos como a anterior para se aferrar num antimonarquismo sistemático. Essa passagem de gerações foi bem apanhada, numa abordagem quase psicanalítica, por Luís Martins, em O Patriarca e o Bacharel. Muitos jovens que haviam se entusiasmado pelos ideais republicanos se desencantaram do regime, já na idade madura, entregando-se a sentimentos de remorso e nostalgia. Gilberto Freyre comenta, em Ordem e Progresso, depoimentos de pessoas que viveram essa transição e dela deixaram testemunhos.

Os tempos já estavam mudando... Continuaremos na próxima semana.

———

Armando Alexandre dos Santos, licenciado em História e em Filosofia, doutor na área de Filosofia e Letras, membro da Academia Portuguesa da História e dos Institutos Históricos e Geográficos do Brasil, de São Paulo e de Piracicaba

Indícios de renascimento

José Renato Nalini

Os sintomas de decadência dos costumes, notadamente os políticos, não devem desanimar os homens de boa vontade. Aqueles que receberam o aviso de que uma nova era havia chegado e que os prenúncios seriam de paz na Terra. Pois há pessoas e grupos resistindo à insensibilidade de quem patrocina a destruição da natureza.

É confortador verificar que algumas empresas – sempre elas, as campeãs da sobrevivência no mundo hostil criado pelo Estado – adotam condutas salvíficas, ou seja, não só pensam na catástrofe ambiental, mas agem para debelá-la.

Acho que todos viram estes dias a publicação de uma delas, cuja marca obteve certificação Empresa B, que distingue companhias que, além da excelência do produto, adotam práticas sustentáveis em toda a cadeia produtiva. São apenas 4.384 empresas no mundo, 233 delas no Brasil. É uma empresa que está atenta ao futuro do planeta.

Os três pilares sobre os quais sua política se apoia são importantes: Primeiro: carbono zero e proteção de nascentes. Ela já consegue neutralizar a pegada de carbono de sua operação, tanto nas fábricas, nas lojas e escritórios. Para isso, investiu em soluções para todas as etapas da cadeia produtiva. Cuida do solo na plantação, troca o combustível usado pelos veículos da empresa. Tem o programa Arboriza, em parceria com a SOS Mata Atlântica, em projeto de revitalização da bacia do rio Pardo, no interior paulista. Já plantou 70 mil árvores de mais de 60 espécies nativas, em 30 hectares e o objetivo é restaurar 277 hectares com 700 mil árvores, o que protegerá 154 nascentes.

O segundo é o respeito ao solo e aos trabalhadores, que ajuda a promover a sustentabilidade socioeconômica dos pequenos produtores. Estes são informados e capacitados sobre práticas de cultivo sustentável, preservação de flora e fauna nativas, cuidado com as nascentes. O terceiro é o aproveitamento de tudo aquilo que ela produz. A reciclagem fecha o ciclo, numa verdadeira economia circular. Um programa "Hortas" oferece adubo e consultoria técnica para pequenos agricultores cultivarem alimentos orgânicos de forma regenerativa.

É um exemplo a ser seguido por todos, não apenas por empresas. Afinal, somos o maior produtor de resíduos sólidos da Terra. E desperdiçamos um conteú-

> **Afinal, somos o maior produtor de resíduos sólidos da Terra**

do muito valioso, que chamamos "lixo", quando ele poderia gerar economia, riqueza e melhorar o ambiente poluído em que vivemos, por irresponsabilidade de todos. Governo e sociedade.

O segundo exemplo vem da indústria têxtil. A busca de moda circular e sustentável contribui para a preservação do ambiente e para ensinar a todos um comportamento mais ecológico. Uma grande empresa se empenhou no movimento de sustentabilidade que engloba todas as suas iniciativas no pilar de responsabilidade socioeconômica da cadeia de fornecimento.

É uma questão cultural, de educação do consumidor, que é conscientizado para a reciclagem e incentivado a entregar roupas que já não são usadas para que elas sejam reutilizadas. Com esse procedimento, 86% dessas vestes são reutilizadas, 12% recicladas e apenas 2% descartadas.

A produção de jeans já dispõe de energia limpa e menos consumo de água. Investe-se na utilização de fibras mais sustentáveis, em parceria com uma organização global que licencia produtores de algodão a partir de princípios e critérios de produção sustentáveis.

Uma parceria com o IPT – Instituto de Pesquisas Tecnológicas de São Paulo transforma restos da indústria têxtil e de roupas usadas doadas em um novo fio, a ser usado na confecção de novas peças. Isso reduz ou até pode eliminar os descartes e desperdícios.

Uma iniciativa interessante é a "Loja do amanhã", construção de pontos de venda que utilizam soluções sustentáveis, com menor impacto no meio ambiente, redução de 60% no consumo de energia, embora toda ela provenha de fonte renovável e 40% de água. O resíduo das construções é totalmente reciclado ou reutilizado.

Para se ter uma ideia, 170 mil toneladas de resíduos têxteis são geradas por ano, só em sobras de cortes para a confecção de roupas. Disso, 60% vão para o lixo comum e 40% vão para as empresas recicladoras. É preciso melhorar tal percentagem.

A mensagem que essa empresa dirige à sociedade brasileira é a democratização da sustentabilidade. Afinal, proteger o Planeta, o único habitat com que podemos contar, é responsabilidade de todos.

Há outros modelos de consciência ecológica em plena efervescência. É importante sejam disseminados, para inspirar a juventude, ávida por criar novos esquemas, encontrar soluções para problemas aparentemente insolúveis e sentir-se partícipe de uma cruzada que é de todos. Ainda é possível salvar a Terra. São indícios de um verdadeiro renascimento ecológico. Que ele contamine todos os viventes.

———

José Renato Nalini, reitor da Uniregistral, docente da Pós-graduação da Uninove, presidente da Academia Paulista de Letras (APL); foi presidente do Tribunal de Justiça do Estado de São Paulo

Bancas onde estão disponíveis exemplares do Jornal A Tribuna Piracicabana

- **Banca Parafuso** – Av. Barão de Serra Negra s/n
- **Banca Dois Córregos** – Av. Dois Córregos, 540
- **Livraria São Paulo** – Av. São Paulo, 399
- **Banca do Pilon** – R. XV de Novembro (atrás da Catedral)
- **Revistaria da Estação Rodoviária** – (Jornais e Revistas)

ALVO com Edirley Rodrigues

BLOG TODOS OS DIAS
WWW.EDIRLEYRODRIGUES.COM.BR

QUEDAS DE BRAÇO

Acompanhamos três quedas de braço que marcam o dia-a-dia da atual agitada política brasileira. Queda de braço um: o presidente Jair Bolsonaro e o ministro Alexandre de Moraes, consequência do decreto presidencial de "graça" para Daniel de Silveira (PTB/RJ), considerado constitucionalmente absoluto, mas que continua sendo questionado pela autoridade do STF. Queda de braço dois: as pesquisas eleitorais. Os números são refutados com a argumentação de que Bolsonaro movimenta multidões nas ruas, enquanto Lula evita o público que não seja comprovadamente petista. E, terceira queda de braço: Lula e Alckmin. Afinal, pela racionalidade ou coerência, quem vota no Lula, não volta no Alckmin, e quem vota no Alckmin jamais vota no Lula, com expectativa maior para quando da visita de Lula e Alckmin no interior paulista. São fatos pitorescos de uma política repleta de controvérsias. Aguardemos pelos desfechos, presumindo que se darão em outubro próximo.

40 anos de trabalho pela urbanização

Barjas Negri

Recebemos como satisfação a notícia que a Prefeitura de Piracicaba entregou matrículas de 36 imóveis do Núcleo de Interesse Social IAA-Bananal, em Santa Terezinha e, também, mais 65 para os moradores do Algodoal (5ª parte). Essas conquistas são resultado de muitos anos de trabalho e da participação das lideranças desses locais e, em especial, do vereador José Aparecido Longatto, que muito atuou para urbanizar diversos núcleos de favela da sua região (Santa Terezinha) e, depois, trabalhou para a regularização.

Assim, em nossa gestão como prefeito, foram dados os passos mais importante desse processo que foram as urbanizações, tanto do IAA como do Algodoal, começando a tratar com dignidade seus moradores: 1-) implantação da rede de água; 2-) ligação da rede às residências; 3-) instalação da rede coletora de esgoto; 4-) instalação da rede de energia elétrica e de iluminação pública nas ruas e avenidas; 5-) ligação da energia elétrica nas casas e, finalmente, 6-) pavimentação dos bairros. O passo seguinte, também tomado por nossa gestão, foi o trabalho pela regularização fundi&a acute;ria.

A tarefa da regularização ficou sob a responsabilidade da Empresa Municipal de Desenvolvimento Habitacional de Piracicaba (Emdhap), incluindo esses núcleos num programa maior em parceria com os governos do Estado e Federal - "Papel Passado" e "Cidade Legal" -, onde a Prefeitura assinou convênio para receber apoio e recursos, além de uma contrapartida municipal. Tudo bem debatido e aprovado pela Câmara de Vereadores.

Fruto desse trabalho e dos técnicos da Emdhap foram regularizados 2.322 lotes/moradias com a entrega dos Certificados de Regularização Fundiária dos Núcleos Vila Romana, Campestre, Santin, Irmãos Formaggio I, Vivendas, Parque dos Eucaliptos, Minas Nova e Bosques do Lenheiro. Em seguida oito favelas também foram regularizadas, beneficiando 1.091 famílias: Algodoal, Vila Rios, Monte Cristo, Marques Cantinho, Rua São Dimas, IAA – Silveira, Guamium e Jardim Glória. Foram anos de muito trabalho para atender essas 3.413 famílias.

Mais ainda, em 2020, encontrava-se em fase final de regularização fundiária mais oito núcleos, com 1.959 famílias: Benvenuto, Formaggio II, Guamium, Nossa Senhora Aparecida, Algodoal (5ª parte), Esplanada-MAF, Tatuapé e IAA-Bananal. Esses processos iniciados no passado e alguns foram concluídos pela atual gestão e os certificados entregues aos seus moradores: Tatuapé, Guamium, IAA-Bananal e Algodoal (5ª parte). Ainda bem que esses serviços não foram interrompidos, como ocorreram com o cursinho municipal pré-vestibular, o Observatório Astronômico, bibliotecas comunitárias, Centros de Artes e Ofícios (CAOFs) e outros.

> **Os 36 imóveis do IAA-Bananal e 65 da Algodoal (5ª etapa) tiveram os seus processos iniciados na nossa gestão e que, felizmente, foram concluídos agora**

Procurei mostrar as ações de meu governo, que contou com os apoios dos nossos secretários e dedicação dos servidores municipais, que reflete ações dos prefeitos dos últimos 40 anos: Adilson Maluf, João Herrman Netto, José Aparecido Borghesi, José Machado, Mendes Thame, Humberto de Campos, Barjas Negri e Gabriel Ferrato dos Santos. Todos trabalharam bastante para a urbanização de favelas, sem os quais não poderia ser realizada a regularização fundiária.

O que não se pode admitir é que o atual prefeito, Luciano Almeida, de forma leviana diga que "o IAA-Bananal precisou esperar 40 anos pela sua regularização, representando grande falha das administrações anteriores", incluindo o seu vice-prefeito.

Por último, se o prefeito conhecesse um pouco da Lei Federal nº 13.465/17, que dispõe sobre a regularização fundiária, saberia que ela é recente e veio para facilitar esses processos. Razão pela qual a nossa recente gestão regularizou 3.413 imóveis em apenas 3 anos. Os 36 imóveis do IAA-Bananal e 65 da Algodoal (5ª etapa) tiveram os seus processos iniciados na nossa gestão e que, felizmente, foram concluídos agora. Fico feliz por ter iniciado este trabalho que agora deu resultados. Os moradores merecem.

Barjas Negri, ex-prefeito de Piracicaba

CONJUNTURA POLÍTICA POR FRANCYS ALMEIDA

Um desafio democrático ao vereador Trevisan Jr

O ódio à democracia expresso pelo Senhor Vereador Laércio Trevisan Júnior, ao solicitar a abertura de inquérito policial, em busca da criminalização do Jornalismo, em virtude de postagem do "Capiau" – coluna política de responsabilidade de Evaldo Vicente, jornalista reconhecido e com mais de 50 anos de profissão, mostra que o edil já condenado por ameaçar pessoas que se opõem as suas ações absurdas é absolutamente incompatível com a democracia.

O histórico do vereador mostra que, já em 2013, a professora Natália Brandão Venturini, de 25 anos, que dava aulas na Escola Municipal Oracy da Silva, no Jardim Taiguara, e o vereador condenado Trevisan travaram uma discussão na rede social depois que a professora criticou um comentário feito pelo parlamentar durante a sessão da Câmara. Veja como age o edil:

"Natália afirmou não ter feito comentários ou acusações graves contra o vereador e se disse assustada com a reação. "Fiquei assustada porque, depois do comentário, ele já sabia onde eu trabalhava e onde estive. Ele me criticou como pessoa e não como profissional, fica claro que é uma perseguição", disse." (Matéria jornalística https://g1.globo.com/sp/piracicaba-regiao/noticia/2013/08/professora-se-diz-perseguida-depois-de-criticar-vereador-de-piracicaba-sp.html), o mesmo vereador, quando fui estagiário da Câmara no ano de 2017, me perseguiu e fez diversas ameaças, por não fazer sua vontade, como objetivo de atingir a então diretora Kátia Mesquita, o vereador condenado acredita que em sua vontade deve ser obedecida e nunca questionada, um forte indício de comportamento sociopata.

> **Sugiro que agende um debate e, democraticamente, me enfrente com argumentos, sem armas, sem ódio**

O vereador condenado Laércio Trevisan Junior age como se o Estado de Direito lhe fosse próprio, segue a decisão de sua condenação: "Todas as partes foram ouvidas. "Não há dúvidas de que o réu transportou e portou a arma de fogo descrita na denúncia sem autorização e em desacordo com determinação legal ou regulamentar", informa a sentença. "Assim, aplico-lhe as penas mínimas de dois anos de reclusão e dez dias-multa. Não há atenuantes e, mesmo que existissem, não autorizariam a redução das penas aquém do mínimo legal. Inexistem agravantes, causas de aumento ou diminuição de penas, as quais torno definitivas."

Segue matéria de sua condenação: (https://www.jornaldepiracicaba.com.br/vereador-laercio-trevisan-e-condenado-a-dois-anos-de-reclusao-por-porte-ilegal-de-arma-de-fogo)

O mesmo vereador que outrora criticou, perseguiu, ameaçou, gritou contra o prefeito condenado Barjas Negri, mas condenado por "assinar contrato", diferente do seu caso específico, ainda que em primeira instância, que foi condenado por ser uma pessoa violenta e perigosa.

Sendo assim, é razoável que a Polícia Judiciária avalie se cabe a um vereador "direcionar" essa tão honrada instituição contra quem lhe faz oposição, principalmente pelos seus desmandos e violências inconstitucionais.

Aproveito para sugerir ao vereador que abra seu histórico bancário e de seus assessores, principalmente no que tange a empréstimos consignados em período eleitoral, e pagamentos de despesas das quais a Justiça Eleitoral precisa ter conhecimento. Sugiro que agende um debate e democraticamente me enfrente com argumentos, sem armas, sem ódio e com seu remédio em dia.

Francys Almeida, advogado

(NOTA DA DIREÇÃO de A Tribuna Piracicabana — O vereador Laércio Trevisan Junior (PL) foi condenado em primeiro instância do Poder Judiciário; recorreu e aguarda julgamento do seu recurso em segunda instância).

Emprego e qualificação aos trabalhadores

Luiz Carlos Motta

Quantas vezes por semana você costuma ir a alguma loja, supermercado, shopping center ou farmácia? Provavelmente, várias vezes. Lá, você encontra sempre o atendimento de um comerciário ou comerciária. Chova, faça sol, tenha ou não problemas em casa, esse profissional está sempre disposto a ajudá-lo e orientá-lo nas compras. Comerciários e práticos de farmácia formam uma categoria que, só no Estado de São Paulo, somam 2 milhões e 500 mil trabalhadores, a maioria mulheres. É a maior categoria de trabalhadores urbanos do Brasil.

REIVINDICAÇÕES - Os comerciários são representados por 71 sindicatos que cobrem todo o Estado de São Paulo e estão filiados à Federação dos Comerciários de São Paulo. Como todo contingente de trabalhadores, estes também precisam melhorar suas condições de trabalho e de vida para suas famílias. Assim, podem continuar prestando um serviço de excelência à população. Durante a pandemia, ficaram expostos, na linha de frente do atendimento, sendo que muitos perderam suas vidas por causa disso. Mesmo assim, continuaram trabalhando.

Há reivindicações que são feitas diretamente aos patrões com a intermediação dos sindicatos e da Federação. E há outras que são direcionadas aos governos. No dia 25 de maio, tivemos a oportunidade de sermos recebidos pelo governador Rodrigo Garcia, no Palácio dos Bandeirantes, junto com dirigentes da própria instituição e de todos os sindicatos filiados.

Apresentamos propostas para o estabelecimento de futuras parcerias. Estas visam ampliar as melhorias de condições de vida e de trabalho dos comerciários e práticos de farmácia paulistas. As propostas estão resumidas em oito áreas:

PROPOSTAS - Empregos: Somar esforços com o Governo do Estado junto aos seus excelentes programas de geração de emprego. O objetivo é firmarmos parcerias que tenham como foco o aumento da empregabilidade nesses programas estaduais. Tais como: 1) Programa Jovem Cidadão Meu Primeiro Trabalho. 2) Meu Emprego Pró-Egresso. 3) Meu Emprego Bolsa-Trabalho. 4) Meu Emprego Trabalho Inclusivo. 5) Portal Emprega São Paulo. 6) Via Rápida e 7) São Paulo Criativo.

> **Os comerciários são representados por 71 sindicatos que cobrem todo o Estado de São Paulo**

Qualificação: Estreitar parceria da Secretaria Estadual de Emprego e Relações do Trabalho a fim de qualificar profissionalmente a nossa categoria. Nos Sindicatos que já contam com infraestrutura montada para este fim, contar com parcerias com o Governo nas quais os professores seriam contratados pelo Estado.

Lutas: Com esta mesma Secretaria, incrementar a integração dos seus Postos com as doze Regionais da Fecomerciários no Estado para combater irregularidades e intensificar o combate aos trabalhos infantis, escravo e ao subemprego.

Casas: Com a Secretaria Estadual de Habitação, avançar no estabelecimento de parcerias com a Cooperativa Habitacional da Federação com o objetivo de construir casas para o trabalhador na Capital, Grande São Paulo, Interior e Baixada Santista.

Esportes: Por meio da Secretaria Estadual de Esportes, viabilizar projetos esportivos com a Federação e seus filiados na construção de apoios e na promoção destas agendas.

Cultura: Com a Secretaria Estadual da Cultura, estabelecer parcerias com o propósito de conceder aos comerciários e práticos de farmácia e seus dependentes descontos diante dos projetos culturais apresentados pelo Governo no Estado.

Prefeituras: Fomentar diálogo com as Prefeituras na intenção de instalar e estender os horários das creches para os filhos da família comerciária.

Segurança: Intensificar o policiamento militar junto aos estabelecimentos comerciais de pequeno, médio e grande portes uma vez que é crescente o número de comerciários vítimas de assaltos.

O governador do Estado demonstrou interesse em conhecer, com detalhes, todas as propostas. Temos, agora, um amplo trabalho de acompanhamento junto às Secretarias de Estado, para suas viabilizações! Ao melhorar as condições de trabalho e de vida desses valorosos trabalhadores, estamos contribuindo para elevar a qualidade de vida dos paulistas!!!

Luiz Carlos Motta, deputado federal (PL/SP).

O que fizemos da água?

Paiva Netto

Mais uma vez utilizo este espaço para falar-lhes do gravíssimo problema da falta d'água, que persiste em invocar nossa meticulosa atenção, seguida de atitudes acertadas.

Na série de palestras que proferi no início dos anos 1990, a respeito do Apocalipse de Jesus, a fim de torná-lo mais acessível aos Simples de Coração, trouxe, por exemplo, ao debate a questão da possível guerra pela água em várias regiões do planeta, já àquela altura noticiada pela imprensa.

Com tristeza e preocupação, vivenciamos nos dias atuais, até mesmo em metrópoles brasileiras, o trágico fantasma da carência de água.

Além dos fatores climáticos, que, desde a Revolução Industrial, mais fortemente influenciamos de forma condenável, o que temos feito com esse precioso líquido, fator básico da vida?

É fácil observar no mundo o ato criminoso do desperdício. Às crianças, aos jovens e aos adultos insisto neste ensinamento: a migalha de hoje é a farta refeição de amanhã. E, por extensão, a gota d'água de hoje é o abundante manancial do amanhã. E, nestes tempos, de agora mesmo. Ajudemos a evitar o pior.

Em Apocalipse sem Medo (2000), ressaltei que, apesar dos esforços ecológicos de muita gente boa, o ser humano ainda vive a poluir tudo, como na advertência do Profeta Isaías, 24:5: "Na verdade, a Terra está contaminada por causa dos seus moradores, porquanto transgridem as leis, violam os estatutos e quebram a Aliança Eterna".

A água tornou-se pouca em diversos pontos do orbe, mas continua sendo maltratada. E a água doce corresponde a menos de 3% do que existe no planeta. O restante é principalmente água salgada, em torno de 97%. Como é que as coisas ficam? (...) Preservá-la não se resume a medidas de governos. Exige decisivos cuidados que precisamos nós, cidadãos, ter também com ela. É necessário que deixemos de ser meros observadores e passemos a atuar como ativos participantes. Afinal de contas, está em jogo a nossa própria existência. Exato: nossa própria vida! E a correção disso demanda Justiça e Boa Vontade, vistos como antídoto contra a ganância, que, de tão cega, não percebe estar cavando a sepultura inclusive para si mesma.

> **Peçamos a Ele proteção para as providências terrenas**

AQUECIMENTO GLOBAL - O instituto de meteorologia do Reino Unido (Met Office) declarou 2016 como o ano mais quente da História, desde que tiveram início os registros da temperatura global (1850). Ainda segundo o referido serviço, a média de 2016 alcançou 1,16 grau Celsius acima do que foi observado antes da Revolução Industrial. Segundo a Organização Meteorológica Mundial (OMM), 2021 está entre os sete anos mais quentes já registrados na História.

A cada pesquisa nova apresentada, a Ciência se convence de que a atuação humana tem apressado o aquecimento do planeta. E as consequências estão aí, à vista de todos. A complexidade dos desafios se intensifica, incluída a que afeta diretamente a economia das nações.

O Apóstolo Paulo, há dois milênios, em sua Epístola aos Gálatas, 6:7, deu uma lição que poderia repetir hoje literalmente: "Ninguém se iluda, porque Deus não se deixa escarnecer. Aquilo que o homem semear, isso mesmo terá de colher".

Ouçamos o alertamento bíblico. O Pai-Mãe Celestial certamente aguarda de nós bom senso e muito trabalho em prol do bem-estar da humanidade. Peçamos a Ele proteção para as providências terrenas; chuva para os lugares secos; um clima mais equilibrado para a saúde das pessoas. E não desprezemos o poder da oração e da vigilância coletivas.

José de Paiva Netto - Jornalista, radialista e escritor. paivanetto@lbv.org.br — www.boavontade.com

ASSINE E ANUNCIE:
2105-8555

PODERES

Roda de conversa esclarece as funções do Legislativo

Evento foi promovido pela Escola do Legislativo na tarde desta quinta-feira, 2

As funções desempenhadas pelos vereadores foram esclarecidas em evento promovido pela Escola do Legislativo na tarde desta quinta-feira (2). Com transmissão pelo YouTube, a roda de conversa contou com a participação de Antonio Oswaldo Storel, que exerceu mandato parlamentar entre 1997 e 2008 na Câmara, da qual foi presidente por dois anos. Atualmente, ele é chefe de gabinete do vereador Paulo Camolesi (PDT).

A aula "A importância do Legislativo" foi aberta pela vereadora Silvia Morales (PV), diretora da Escola do Legislativo, e teve a mediação de Bruno Didoné de Oliveira, servidor do Setor de Gestão de Documentação e Arquivo da Câmara. Também contribuiu com o evento o sociólogo Renato Travassos, com experiência em comunicação e marketing.

Storel fez a distinção sobre a abrangência da Lei Orgânica Municipal, que age como uma constituição local, e o Regimento Interno, conjunto de normas que guiam o funcionamento da Câmara. "A Lei Orgânica é uma reprodução da Constituição Federal no município, enquanto o Regimento Interno é para o funcionamento interno da Câmara, diz respeito aos processos do Legislativo", diferenciou.

Ele ressaltou que a principal função dos vereadores é legislar. "É de responsabilidade dos vereadores a aprovação do que o prefeito pode fazer. Antigamente, o vereador podia propor qualquer tipo de lei, mas, depois da Constituição Federal de 1988, não pode propor leis que criem despesas, encargos ou mexam na estrutura administrativa do Executivo. Hoje, do que é aprovado, a maior parte dos projetos de lei é de autoria do Executivo, que tem a iniciativa privativa para apresentá-los, estabelecida na Constituição Federal", afirmou.

Storel explicou que cabe à administração municipal levar o proposto no plano de governo do mandatário eleito ao Plano Plurianual, peça que engloba os três anos finais de uma gestão mais o primeiro da seguinte. "Tem que ter todas as propostas, indicadores e metas. Depois, elabora-se a Lei Orçamentária Anual, com as estimativas das receitas e a fixação das despesas do que e de como se vai fazer naquele exercício, discernindo o que é prioridade."

O palestrante fez observações sobre a prerrogativa dos vereadores de apresentarem emendas às peças orçamentárias. "O Orçamento é uma peça equilibrada: quando o vereador vem com uma proposta que não está entre aquelas despesas propostas pelo Executivo, ele faz uma emenda, em que tem que tirar a verba necessária de um projeto que já está lá estabelecido pelo Executivo."

Outras três atribuições de quem exerce mandato no Legislativo municipal foram explicadas por Storel. A primeira, relacionada a assessorar o prefeito na administração da cidade. "O vereador não pode fazer, mas pode sugerir ao Executivo que faça, com um instrumento chamado indicação."

Reprodução/Internet

Storel fez a distinção sobre Lei Orgânica Municipal e o Regimento Interno

A segunda atribuição refere-se à gestão da Casa de Leis e de seu corpo de funcionários. "Existe toda uma estrutura administrativa, então internamente os vereadores também estão envolvidos nessa responsabilidade. Eu, por exemplo, exerci a presidência da Câmara e fui presidente da Comissão de Direitos Humanos", citou.

Já a terceira atribuição diz respeito à função julgadora, como nos casos de uma Comissão Parlamentar de Inquérito que, ao final de seus trabalhos, propõe um julgamento, como a cassação do prefeito.

Também faz parte das atribuições a apreciação das contas do Executivo, a partir de relatórios elaborados pelo Tribunal de Contas do Estado. "O Legislativo conta com a assessoria do Tribunal de Contas, que não julga; ele oferece assessoria ao Legislativo, analisando as contas. E os vereadores votam esse parecer, com votação qualificada de dois terços, para aprovar ou reprovar as contas do Executivo", disse Storel.

"SITUAÇÃO DE VIOLÊNCIA"

Programa Meu Futuro Emprego envolve mulheres em oficina

Divulgação

Iniciativa visa rompimento do ciclo de violência e autonomia financeira

O Centro de Referência de Atendimento à Mulher (Cram) recebeu ontem quarta-feira, 1º/06, a primeira de quatro oficinas do programa Meu Futuro Emprego, com mulheres em situação de violência. A iniciativa conta com a parceria entre as secretarias municipais de Assistência e Desenvolvimento Social (Smads) e Desenvolvimento Econômico, Trabalho e Turismo (Semdettur). As próximas oficinas serão realizadas nos dias 08, 15, 22 e 29 de junho.

No primeiro encontro, as participantes receberam orientações a respeito da produção de currículo, autoconhecimento, habilidades e competências e dinâmica da empatia. "Gostei muito de participar. Achei a oficina muito esclarecedora para fazer currículo", disse M.L, usuária do Cram.

Durante toda a programação serão abordados temas relacionados a processos seletivos, tipos de entrevistas, soft skills, planejamento financeiro, além da aplicação de testes rápidos e exercícios de lógica e simulação de entrevistas de emprego.

"O objetivo é estruturar o atendimento das mulheres que desejam oportunidade de independência financeira. Recebemos muitas demandas em relação às dificuldades de uma colocação no mercado de trabalho e até mesmo na participação de um processo seletivo, por exemplo. Neste sentido, as oficinas devem contribuir para que essas mulheres possam reconhecer suas habilidades e obtenham informações sobre assuntos que permeiam as relações de trabalho", explicou Fabiana Menegon, coordenadora do Cram.

Para a secretária da Smads, Euclidia Fioravante, essa ação contribui para o enfrentamento da violência contra a mulher, "uma vez que essas informações colaboram para ações de ruptura do ciclo de violência doméstica, despertando nos participantes as ferramentas necessárias para uma possível inserção do mercado de trabalho e autonomia", concluiu.

O Centro de Referência e Atendimento à Mulher é um serviço que atende mulheres e pessoas que se identificam com o gênero feminino e se julgam em situação de violência doméstica, visando proporcionar a garantia de direitos por meio do acompanhamento psicossocial.

PSICOPONTOCOM

Pedro Gobett

pedrogobett@yahoo.com.br

Angústia (III) Novo Laço Social

Como dito na edição anterior, a obra de Freud "Inibição, Sintoma e Angústia" fora primeiramente traduzida como "Inibição, Sintoma e Ansiedade". Isso porque 'angst' vem do alemão que quer dizer 'medo'.

Para Freud medo e ansiedade são primos-irmãos. Enquanto no medo você tem conhecimento de sua causa, sabe como ou porque ele se origina, a ansiedade embora traga sensações semelhantes, tem suas causas desconhecidas.

Toda mudança de estado gera angústia nas pessoas. A falta de garantias que vêm junto delas traz o desconhecido, não sabemos se a mudança será positiva ou negativa, e dessa falta de saber brota a angústia.

Considerando-se as enormes mudanças na passagem da sociedade industrial para a globalizada e a multiplicidade de opções que vieram junto a elas, é fácil imaginarmos que a ansiedade e angústia tenham se modificado. Houve uma mudança qualitativa no laço social. Sabíamos de que maneira se nascia, se amava, se educava, trabalhava, aposentava e morria. Isso tudo mudou, a globalização derrubou com os padrões de antes, e estamos sem norte. Obviamente estamos angustiados, mas não a ponto de tudo estar perdido.

Nesse ponto é importante realçar a distinção entre a angústia criativa, inventiva e a paralisante. Uma é benéfica, a outra mobiliza o sujeito, o impede ver soluções simples para os problemas.

Fonte: Entrevista do psicanalista Jorge Forbes à Virginia Nowicki

INTERATIVO

Amo muito uma mulher embora nunca tenha tido um relacionamento íntimo e acredito ser recíproco, mas o preconceito fala alto. Tentando esquecê-la me inscrevi em um site. Apareceram muitas pretendentes, nem eu esperava tantas. Uma me chamou mais a atenção e nos apaixonamos intensamente. Mas ainda amo a outra e agora não consigo parar de pensar nas duas. Surgiu uma terceira bem interessante. Sinto muito desejo por ela e ela por mim e gostaria de conhecê-la. Minha cabeça está confusa. É possível amar duas mulheres ao mesmo tempo?

Luana, 32

É difícil afirmar que esteja havendo amor com as duas. Fico com a hipótese de seu caso mal resolvido estar provocando uma fumaça em sua frente para saber o que sente por cada uma delas. Você falou de paixão, amor, desejo, e implicitamente de sexo. Mas o que fica mais realçado nisso tudo para mim é a idealização que sustenta seus sentimentos no plano virtual.

É muito comum haver rápido desinteresse de ambos depois de algum tempo de convivência, decorrente da intensidade nas idealizações enquanto o encontro não ocorre. É na convivência com o outro que o encontramos, e até então o plano fantasioso dominou e regeu seus sentimentos, onde o outro é aquele ser perfeito, quase mitificado que nos preenche.

Isso não existe, mas nas emoções nos enganamos e teimamos. Seus sentimentos não estão claros nem a você mesma, daí a confusão.

CITAÇÃO!

"O amor é cura, mas também é loucura". (Sigmund Freud)

COMENTÁRIOS

Leitor: Opine, critique, sugira temas nesse espaço.
Use até 200 toques. Sigilo absoluto.

BLOG: http://pedrogobett.blogspot.com/
FACEBOOK: fb.com/psicopontocom
E-MAIL: pedrogobett@yahoo.com.br
CORRESPONDÊNCIA: Praça José Bonifácio, 799
13.400-340 - Piracicaba/SP - (19) 99497-9430

Coluna
GILBERTO POMPERMAYER
www.psicanalistapompermayer.com.br

Seus atos e seus sistemas de crenças afetam e ajudam a criar a sua realidade

O amor incondicional é o tecido conectivo, corpo do Universo, nossa real e atual Existência. Somos Todos Um. O amor é a experiência de Ser total com a Divindade Universal. Todo o sofrimento é causado pela ilusão do isolamento que leva ao medo e ao ódio de si mesmo, o qual, finalmente, causa a doença psicossomática. Você é o Senhor da sua Vida. Habita em você, o poder milagroso de alcançar riquezas infinitas, para fazer muito mais, do que imagina e inclusive curar-se de qualquer doença. Na verdade, ser humano, a morte é tão somente a transição para outro nível de Ser. Liberte-se das crenças limitantes da sua Vida. É tempo de viver a sua vida e permita que a sua experiência seja levemente coberta pela poeira da forma. Albert Einstein disse: "Sustento que o sentimento religioso cósmico é o mais forte e o mais nobre incitamento à pesquisa cientifica".

Entre infinitas possibilidades, cada linha aqui é para os que estão interessados em se compreender e revelarem a si mesmos. Autoconhecimento é reconhecer a Aura humana com o processo de cura em todos os níveis. A saúde física, psicológica e espiritual significa transformação de si mesmo. A autocura começa com a autodisciplina. O equilíbrio da vida e o silêncio da mente alarga percepções. Perceba os campos de energia e aprenda a trabalhar com eles. Nosso Mestre Jesus Cristo, com a imposição das mãos, realizava profundas curas. Cada experiência direta de imposição de mãos é mestre-curador. A percepção, do Campo da Energia Humana, aumenta sua sensibilidade, entre ruídos internos e as sutis informações, que recebe, e que só podem ser percebidas pelo silenciamento da mente. Expandir seus cinco sentidos habituais em níveis super sensoriais é consciência e um processo de Alta Percepção Sensorial. É uma etapa evolutiva natural da raça humana. Automaticamente através dos campos de energia começa a se ligar à sua realidade mais profunda. Torna-se o meio pelo qual possa chegar ao interior do seu Ser mais profundo, a ponte para a Alma, para a Centelha do Divino. Dê a si mesmo algum Tempo para experimentar esse novo relacionamento e permita a si mesmo Ser a Luz daquela vela que se expande para o Universo. O amor contagia.

Amados e queridos leitores. Agora é o momento de deixar de ser analfabeto de si mesmo e ser útil para a humanidade, sendo hábil no tratamento e na canalização das Energias. Quem agradece se torna feliz e quanto mais feliz é, mais agradece. Um coração agradecido se comunica com Deus. Em um futuro não muito distante, haverá naturalmente programas oficiais de tratamento e canalização pela imposição das mãos. É o momento de tornar-se seu aprendiz. Estamos vivendo em um planeta de Energia, por isso, quem não sabe o que busca, não tem certeza sobre o que deixa. Mas, então, o que é o pensamento? E finalizamos refletindo com Emmanuel: "A mente é o espelho da vida em toda parte" - "Pensar é criar" e Allan Kardec "Possuímos em nós mesmos pelo pensamento e a vontade um poder de ação que se estende muito além dos limites de nossa esfera corpórea" - "Os Espíritos anunciam que chegaram os tempos marcados pela Providência para uma manifestação universal e que, sendo eles os ministros de Deus e os agentes de sua vontade, têm por missão instruir e esclarecer os homens, abrindo uma nova era para a regeneração da Humanidade". Plantar uma árvore é acreditar no amanhã. Acenda essa Luz em torno de seus próprios passos. E com a amada, querida e estimada Alma gêmea, a nossa eterna gratidão. Bom dia e boas energias. Eu acredito em você.

RECONHECIMENTO

Bombeiros que se destacam receberão medalha da Câmara

Os componentes do Corpo de Bombeiros de Piracicaba que mais se destacaram pelos seus atos em prol da comunidade durante o ano irão receber a "Medalha Bombeiro do Ano - Subtenente PM Jacinto Roberto Penedo". O projeto de decreto legislativo 19/2022 foi aprovado durante a 23ª reunião ordinária de 2022, na noite desta quinta-feira (2).

De autoria dos vereadores Gilmar Rotta (PP) e Laércio Trevisan Jr. (PL), o PDL altera e acrescenta dispositivos ao Decreto Legislativo 03/1998, que institui a concessão de Título "Bombeiro do Ano". De acordo com os autores da propositura, o PDL visa "adequar os artigos a instituição da Medalha do Bombeiro do Ano e homenagear e eternizar o nome do combativo Subtenente PM Jacinto Roberto Penedo, morto na execução de seu serviço".

A entrega das honrarias será realizada no dia 2 de julho, dia do Corpo de Bombeiros, em Reunião Solene realizada pela Câmara Municipal de Piracicaba e entre os homenageados, uma deverá ser do sexo feminino.

Bronquiolite, a vilã do momento

Thais S. Rodrigues

A bronquiolite é uma doença que acomete as vias respiratórias do bebê, e é a principal causa de internação em menores de 2 anos.

Ela costuma ser causada por vírus, então você consegue imaginar que nessa época de vírus respiratórios que estamos vivendo, é uma doença bem frequente!

Geralmente, inicia-se como um quadro gripal, onde o bebê apresenta tosse, coriza e espirros... e evolui para chiado no peito. O que observar: Desconforto respiratório, queda de saturação.

E como tratar ?Lavagem nasal para alívio da obstrução, monitorização e principalmente a Fisioterapia Respiratória.

A fisioterapia respiratória tem como objetivo principal restabelecer as funções respiratórias da criança acometida com alguma doença do sistema respiratório.

Melhorar a oxigenação; melhorar a expansão pulmonar; eliminar secreções pulmonares. Esses são apenas alguns dos vários objetivos que vão ser traçados no tratamento. A fisioterapia traz grandes benefícios que ajuda melhorar a qualidade de vida do seu filho.

INFECÇÕES RESPIRATÓRIAS COMO A FISIOTERAPIA AJUDA — A fisioterapia respiratória é uma especialidade que visa a prevenção e o tratamento de praticamente todas as doenças que atingem o sistema respiratório como a asma, bronquite, bronquiolite, insuficiência respiratória e tuberculose, por exemplo.

Geralmente, inicia-se como um quadro gripal

A Fisioterapia com o tratamento ajuda no fornecimento de oxigênio para todo o organismo, libera as vias respiratórias das secreções, aumenta a capacidade ventilatória do pulmão, melhora a troca gasosa, dá maior expansão pulmonar e diminui o tempo de internação em pacientes na UTI.

O Fisioterapeuta faz o uso de algumas técnicas no tratamento, que são: drenagem postural, terapia de reexpansão pulmonar, treinamento muscular respiratório e a cinesioterapia respiratória.

Exercícios respiratórios são também fundamentais para melhorar a respiração e mobilizar os músculos ventilatórios.

Thaís Soleira Rodrigues, fisioterapeuta

MÉRITO LEGISLATIVO

Câmara concede medalha a ex-diretor do Cena

A Câmara Municipal de Piracicaba aprovou, nesta quinta-feira (2), durante a 23ª reunião ordinária, o projeto de decreto legislativo 20/2022, da vereadora Silvia Morales, do mandato coletivo "A Cidade É Sua", e que concede a Medalha de Mérito Legislativo ao cientista Eneas Salati, ex-diretor do Cena. "Quero agradecer a votação unânime a esse grande pesquisador da área ambiental", disse a autora da propositura.

Nascido em Capivari, em 6 de agosto de 1933, Eneas Salati formou-se na Esalq/USP, em 1955. Defendeu o Doutorado em 1958 e teve atuação destacada pelo Centro de Energia Nuclear na Agricultura (Cena), unidade da USP em Piracicaba em que foi diretor entre 1981 e 1985. Já naquela época, ele destacava o papel da Floresta Amazônica na precipitação da América do Sul. "Os rios voadores levam água ao Centro-Sul", dizia.

Nos anos 1970, Salati usou a tecnologia mais avançada da física nuclear disponível até então para desvendar o transporte de umidade na floresta. Em 1976, estimou que mais da metade do balanço hidrológico da região amazônica se devia à evapotranspiração – o "suor das árvores", pelo qual elas liberam vapor d'água para a atmosfera, tendo escrito "O desmatamento intensivo deve causar alterações no ciclo hidrológico".

Em 1979, publicou com três colegas um estudo no periódico Water Resources Research, no qual mostrava que a Amazônia reciclava a própria chuva, mandando umidade de nordeste para sudoeste.

Em 1968, o agrônomo havia cofundado o Cena em Piracicaba. Era a época da campanha Átomos para a Paz, da Organização das Nações Unidas (ONU), que estimulou o uso da tecnologia das bombas atômicas para fins pacíficos, como pesquisa e geração de eletricidade, quando o Cena adquiriu um aparelho chamado espectrômetro de massa, pelo qual determinava-se a composição química de uma substância pelo "peso" de seus átomos.

Salati e seus colegas tentaram entender de onde vinham as chuvas da floresta pluvial. Era sabido que a Amazônia recebia umidade do Atlântico em sua porção nordeste, mas como ocorria esse transporte? Um jeito de investigar era olhar para a proporção de oxigênio-18 na água.

Após o desenvolvimento de pesquisas, a conclusão de Salati foi que a Amazônia "reciclava" a água: a umidade vinda do Atlântico desabava como chuva na floresta, era evaporada pelas árvores e formava novas nuvens, que choviam mais ao sul e assim sucessivamente, os chamados "rios voadores". Metade da umidade da floresta vinha dessa reciclagem de chuvas, sendo que uma mesma molécula de água era reciclada de cinco a oito vezes.

Na prática, foi uma grande descoberta por explicar como funcionava o ciclo da água na maior floresta tropical do mundo, além da abertura para o desenvolvimento de estudos a respeito do destino daquela umidade.

O agrônomo e pesquisador foi diagnosticado com mal de Alzheimer leve quatro anos atrás, quando parou de trabalhar, mas levava uma vida normal. Em agosto de 2021, sofreu uma queda em casa, teve um hematoma encefálico e sua saúde se debilitou e faleceu em 5 de fevereiro de 2022, aos 88 anos.

Ele foi cremado e as cinzas espalhadas na Reserva Ducke, uma área de mata do INPA, perto de Manaus (AM). Era casado com Theresinha Zurk Salati e pai de Eneas Salati Filho, Eneida Salati, Elisabeth Salati e Eduardo Salati.

ATÉ DEZEMBRO

Drogal inaugura mais três unidades em Piracicaba

Nos próximos seis meses estão previstas três inaugurações em Piracicaba. A primeira será na terça-feira, dia 7, no Jardim Caxambu

A Rede Drogal traçou um plano de expansão robusto para 2022 com a previsão de abertura de 40 novas filiais até o fim do ano. Em Piracicaba, três bairros já tem confirmadas, até dezembro, filiais da rede de farmácias. A primeira inauguração será na próxima terça-feira, dia 7 de junho, no bairro Jardim Caxambu. Também estão previstas aberturas na Vila Cristina/Jaraguá e Santa Rosa/Alphaville. Com o funcionamento das novas filiais, a Drogal deve criar cerca de 50 novos postos de trabalho, entre atendentes e farmacêuticos. Ao todo, serão investidos mais de cinco milhões nas aberturas.

Na inauguração da próxima terça-feira, no Jardim Caxambu (rua José Vicente Pedreira, 1640), os primeiros 200 clientes ganharão como brinde um frasco de álcool em gel. A garotada também contará com a participação especial de personagens infantis para interações e muitos cliques.

Com farmacêutico em tempo integral, estacionamento próprio, climatização, mix completo de medicamentos, energéticos, produtos de higiene, beleza, infantil, dermocosméticos e suplementos, a unidade funcionará todos os dias (inclusive domingos e feriados), das 7 às 23 horas.

Em Piracicaba, a Rede Drogal soma 34 lojas, três laboratórios de manipulação (Centro, Piracicamirim e Bairro Alto) e um Centro de Distribuição com mais de 10 mil metros quadrados. De acordo com o diretor administrativo da Rede Drogal, Marcelo Cançado, as inaugurações integram o plano de expansão para este ano na cidade e em outras regiões do estado de São Paulo. "Estamos preparando unidades completas para levar aos piracicabanos a variedade de itens e nosso tradicional padrão de qualidade. As contratações também nos deixam felizes em possibilitar oportunidades de trabalho a esses profissionais".

Marcelo destaca que já foram inauguradas 11 filiais este ano. "Neste mês de junho, além das aberturas de Piracicaba também teremos inaugurações de mais cinco lojas localizadas nas cidades de Campinas, Ribeirão Preto, Jaguariúna, Pitangueiras e Porto Ferreira".

O diretor comenta que a tradição dos quase 90 anos de atuação no segmento farmacêutico e o olhar permanente para o futuro impulsionam a Rede Drogal a sempre oferecer algo a mais. "O ambiente digital é a nova realidade. Pensando no conforto, segurança e praticidade, a interligação das plataformas on e off tornaram-se rotina nas nossas lojas". O diretor explica que hoje é possível fazer uma compra pelo site oficial e retirar em uma unidade física; optar pelo delivery; usar o app exclusivo Drogal (disponível para sistemas operacionais Android e iOS); pedir pelo 0800 (0800.347.0000); comprar pelos aplicativos de Delivery Ifood Farmácias e Rappi; ou ir pessoalmente em uma das 242 unidades em 96 cidades do estado de São Paulo.

Divulgação

JARDIM CAXAMBU - Na próxima terça, a Rede Drogal inaugura mais uma unidade, somando 34 filiais em Piracicaba

Junto ao mix de medicamentos, produtos de higiene pessoal, perfumaria, cosméticos, linhas especiais, acessórios e conveniência, os clientes contam também com a oferta de serviços farmacêuticos diferenciados como aplicação de vacinas (17 tipos de imunização) e injetáveis, Momento Saúde (atenção farmacêutica), auto-testes e testes de Covid-19, plataforma de telemedicina, aferição de pressão arterial, Drogal Mais (programa de vantagens exclusivas) entre outros.

Recentemente, foram instalados 90 pontos para coleta de medicamentos vencidos ou em desuso e suas embalagens. Os pontos de recebimento estão localizados nas cidades de Piracicaba, Americana, Campinas, Limeira, Hortolândia, Indaiatuba, Ribeirão Preto, Rio Claro e Sumaré. Nestas cidades, os clientes podem utilizar os displays para o descarte correto dos medicamentos fora do prazo de validade ou que não estejam mais sendo utilizados. A destinação correta dos resíduos coletados será um trabalho conjunto entre farmácias, distribuidores, fabricantes e importadoras.

SERVIÇO
Inauguração nova unidade Rede Drogal – Jardim Caxambu. Endereço: rua José Vicente Pedreira, 1640. Horário: 9 horas. Telefone: (19) 3426-9435. Funcionamento: todos os dias (inclusive domingos e feriados), das 7 às 23 horas.

PIRACICABANO

Bispo de igreja evangélica receberá título de cidadão

O projeto de decreto legislativo 23/22, de autoria do vereador Paulo Campos (Podemos), que concede Título de "Cidadão Piracicabano" ao Bispo Pedro Raymundo da Rocha, da igreja evangélica "Catedral da Paz", foi aprovado na 23ª reunião ordinária da Câmara Municipal de Piracicaba, realizada nesta quinta-feira (2).

De acordo com a propositura, Pedro Raymundo da Rocha é natural de Igaci - AL. Veio para o estado de São Paulo aos 17 anos de idade. Em 1989 chegou à Piracicaba, com a missão de presidir a Igreja evangélica Assembleia de Deus – Ministério Belém, e partir de então fixou sua residência no município.

Exerceu o cargo de presidente da Assembleia de Deus por cinco anos. Foi pastor setorial na igreja evangélica Primitiva Pentecostal "O Universo para Cristo", por dez anos e também pastor auxiliar na Igreja Quadrangular por três anos.

Atualmente, é pastor presidente da igreja evangélica Catedral da Paz, localizada no bairro Santa Terezinha, na qual desempenha a função de Bispo.

SÃO PEDRO

Mais Caminhos mostra as tradições juninas da cidade

O Mais Caminhos, exibido pela EPTV, fez gravações em São Pedro para um programa sobre tradições juninas que vai ao ar às 8h deste sábado, 4 de junho. Além da festa em homenagem ao padroeiro, que em 2022 chega a 129ª edição, também são tradicionais as festas de Santo Antonio (116 anos em 2022) e de São João, realizadas em alguns bairros.

A professora Giane Sacco falou sobre as origens da festa de Santo Antonio realizada no alto da serra. A tradição foi iniciada por imigrantes italianos que reuniam as famílias para um almoço, no dia dedicado ao santo, 13 de junho. Com o passar dos anos, o espaço ficou pequeno para abrigar todos os participantes e nasceu a idéia de criar uma capela dedicada ao santo. O livro tombo da igreja relata que a imagem igreja foi trazida da Itália.

O coordenador de Cultura Ivan Teixieira conta que a igreja de Santo Antonio em São Pedro foi a sexta cidade no Brasil a receber, em 12 de junho de 1994, a chamada relíquia de Santo Antonio. "O pedido foi feito ao bispo da época, dom Eduardo Koaik", conta.

RECEITA – Lúcia Santo André foi entrevista pelo apresentador do programa, Pedro Leonardo, e ensinou uma receita de cuscuz mole, além de relatar que desde os 12 anos ajudou na festa dedicada ao Santo Antonio.

Divulgação

Parte das gravações foi na igreja de Santo Antonio, no alto da serra

Foto-Legenda

Divulgação

HOMENAGEM

O presidente do Conselho Coordenador das Entidades Civis de Piracicaba (CCECP), Carlos Roberto Rodrigues — apelido de Esquerdinha, não por ideologia, mas pela posição no campo de futebol, nos tempos de colégio —, esteve na Câmara Municipal de Piracicaba, quarta (01), durante as comemorações do Dia dos Profissionais da Comunicação, prestigiando as homenagens ao diretor de A Tribuna, jornalista Evaldo Vicente (à direita), na área de jornalismo impresso.

Meio século de avanços, conquistas e desafios para o meio ambiente

Pedro Kawai

A Assembleia Geral da Organização das Nações Unidas criou, no dia 5 de junho de 1972, o Dia Mundial do Meio Ambiente, durante conferência realizada em Estocolmo, capital da Suécia.

Ao longo dessas últimas cinco décadas, muito se avançou em relação à conscientização sobre a necessidade de se preservar os nossos recursos, estancar o avanço de agentes poluidores, ampliar os sistemas de saneamento das cidades, assim como de se criar um arcabouço de leis e regras capazes de disciplinar a exploração do nosso planeta.

Óbvio que tais avanços não se aplicam a todas as nações, afinal, o mundo é absolutamente desigual e os países, por consequência, seguem a mesma lógica.

No Brasil, por exemplo, ainda se convive com o esgoto despejado a céu aberto, destruição de nascentes, desmatamento de florestas, emissão de poluentes na atmosfera e nos rios, ocupação desordenada nas cidades, enfim, há enormes feridas abertas que sangram pela omissão e pela incompetência de órgãos e instituições responsáveis. Mas, apesar de tudo, não é mentira afirmar que ainda conservamos um certo prestígio internacional em relação ao meio ambiente.

Temos a Amazônia, o Aquífero Guarani e a maior biodiversidade do mundo, heranças que recebemos da Mãe Natureza.

No início da década de 1970, durante a mais aguda crise mundial de petróleo do último século, o Brasil deu um importante passo para consolidar a posição que ocupa hoje, em termos globais, como uma das nações com menor emissão de CO_2 na atmosfera. A criação do Programa Nacional do Álcool, que se consolidou na década seguinte, impulsionou a produção de bioenergia, ganhando os holofotes do mundo todo. Apesar disso, entre as décadas de 1990 e 2000, ter um veículo movido a álcool não era um mérito, pois os motores ainda não estavam devidamente adequados para resistir à presença de água na composição do combustível.

> **Temos a Amazônia, o Aquífero Guarani e a maior biodiversidade do mundo, heranças que recebemos da Mãe Natureza**

Na virada deste século, o etanol voltou a ser prioridade, e criaram-se os veículos híbridos (flex), abrindo uma nova perspectiva para que o país deixasse de ser totalmente dependente do combustível fóssil. Também se descobriu, através de investimentos em pesquisa e tecnologia, que há muito petróleo na camada pré sal do território brasileiro, e a Petrobrás passou a ser objeto de desejo e de críticas dentro e fora do Brasil.

Agora, a bola da vez é o sol. E, novamente, o Brasil dá o seu belo exemplo protagonista, com a proliferação de usinas solares espalhadas pelas cidades e também no campo, impondo uma nova lógica para se pensar a energia elétrica. O vento também parece ganhar fôlego para soprar forte nesse contexto, com o aumento virtuoso do uso da energia eólica.

Nos últimos dez anos, segundo o relatório do Global Wind Energy Council, o Brasil deu um gigantesco salto qualitativo na produção de energia limpa, subindo de 1 gigawatts de potência instalada em 2011, para 21 gigawatts em janeiro de 2022.

A análise do setor eólico mundial feito pelo Global Wind Energy Council, traz o Brasil entre os cinco principais mercados do mundo para novas instalações, junto com a China, os Estados Unidos, o Vietnã e o Reino Unido.

É verdade que sempre haverá muito que ser feito, sobretudo, em relação à conscientização e ação dos Estados, dos governos municipais e das pessoas, relativamente à preservação dos nossos recursos naturais. Porém, quando se analisa os últimos cinquenta anos, o saldo é positivo e nos enche de esperança por dias melhores e de mais respeito a um patrimônio que pertence à toda humanidade.

Pedro Kawai, vereador pelo PSDB em Piracicaba, membro do Parlamento Metropolitano de Piracicaba

SAÚDE

Campanha de vacinação contra gripe e sarampo é prorrogada

Grupos contemplados podem se vacinar todos os dias úteis nas unidades de saúde

A Prefeitura de Piracicaba, por meio da Secretaria Municipal de Saúde, prorrogou até 24/06 a campanha de vacinação contra gripe e sarampo. Os imunizantes estão disponíveis para os grupos contemplados, nos dias úteis, sem agendamento, nos CRABs (exceto CRAB Paulista) e UBSs, das 8h às 15h, e nos PSFs, das 8h às 16h.

GRIPE – Os grupos contemplados na vacinação contra a gripe são idosos com 60 anos ou mais; crianças de seis meses a menores de cinco anos; profissionais da saúde; gestantes e puérperas (mulheres que deram a luz há até 45 dias); professores das redes pública e privada; pessoas com deficiência; pessoas com comorbidades; indígenas; caminhoneiros; trabalhadores do transporte coletivo rodoviário de passageiro urbano e de longo curso; trabalhadores portuários; forças de segurança e salvamento; forças armadas e funcionários do sistema prisional, além da população privada de liberdade.

SARAMPO – A campanha de vacinação contra o sarampo contempla todas as crianças de seis meses a menores de cinco anos. Já os profissionais da saúde também podem receber a vacina contra o sarampo para atualizar a carteirinha de vacinação.

DOCUMENTOS – Todos os grupos devem apresentar documento de identificação para tomar a vacina. Os profissionais devem, ainda, apresentar documento que comprove a categoria, como carteira de trabalho, holerite, crachá, entre outros.

Os professores devem apresentar crachá da escola ou holerite. As pessoas com comorbidades devem apresentar qualquer comprovante que demonstre pertencer a um dos grupos de risco descritos abaixo: exames, receitas, relatório médico, prescrição médica, etc. As pessoas com deficiência serão consideradas de acordo com a autodeclaração.

Os imunizantes estão disponíveis,, nos dias úteis, sem agendamento

Para crianças e profissionais da saúde é necessário também apresentar a carteirinha de vacinação, uma vez que esses dois grupos também participam da campanha de vacinação contra o sarampo.

CADETES

Vereador homenageia aluna aprovada em preparatória

Assessoria Parlamentar

Piracicabana Hielry Mellissa Ignácio recebeu homenagem do vereador Laércio Trevisan Jr. por sua aprovação no concurso na Escola Preparatória de Cadetes do Exército

O vereador Laercio Trevisan Júnior (PL) entregou, na quinta, 2, voto de congratulações à aluna Hielry Mellissa Ignácio por sua aprovação no concurso da EsPCEx sendo a primeira mulher piracicabana a ingressar na Escola Preparatória de Cadetes do Exército.

A homenagem foi entregue na sede da EsPCEx, em Campinas (SP), e foi acompanhada pelo comandante da unidade, coronel de Infantaria, Flavio Moreira Mathias, pelo subtenente Paim, adjunto de comando da Escola e pelo chefe da seção de Comunicação, major de Artilharia, Matheus Barbosa.

Filha de Elaine Cristina Andreoni Ignácio e Adalberto Luiz Ignácio, Hielry nasceu em 8 de fevereiro de 2000 e tem 22 anos. Concluiu o ensino médio em 2017 na Etec "Ary de Camargo Pedroso" e, no mesmo ano, o curso de automação industrial no Senai "Mário Henrique Simonsen".

A Escola Preparatória de Cadetes do Exército tem por missão selecionar os candidatos e dar início à formação do oficial combatente do Exército Brasileiro, preparando o futuro cadete da Academia Militar das Agulhas Negras, localizada no Rio de Janeiro.

O foco da formação do futuro cadete é a progressividade no desenvolvimento de atitudes que servirão de alicerce para que as demais áreas dessa formação (cognitiva, psicomotora e afetiva) possam ser desenvolvidas.

Dentre as diversas atitudes a serem objetos de observação e desenvolvimento, são priorizadas aquelas imprescindíveis para o exercício das atividades do cadete na academia: abnegação, adaptabilidade, camaradagem, cooperação, coragem moral e física, disciplina, empatia, equilíbrio emocional, flexibilidade, lealdade, persistência e rusticidade.

"Agradeço a homenagem do vereador Laercio Trevisan Jr. É um importante reconhecimento do esforço e dedicação que tive para chegar até aqui", disse a homenageada.

"Parabenizo a piracicabana Hielry Mellissa Ignácio por sua dedicação aos estudos e por sua aprovação no concurso da EsPCEx sendo a primeira mulher piracicabana a ingressar na Escola Preparatória de Cadetes, representando nossa querida cidade no Exército Brasileiro" disse Trevisan Jr.

GINÁSIO MUNICIPAL

Primeira etapa de obra no muro de arrimo está quase finalizada

A primeira etapa da obra de recuperação do muro de arrimo do Ginásio Municipal Waldemar Blatkauskas está em processo de finalização. A obra é realizada pela Prefeitura de Piracicaba, por meio da Secretaria Municipal de Obras (Semob).

Esta etapa consiste na própria construção do muro. De acordo com a Semob, para a execução da obra, o entulho do desmoronamento foi retirado, em seguida foi feito o envelopamento das adutoras que passam ao lado do muro – para protegê-las – e realizada a fundação do muro com estacas e a base com concreto armado. As armações de ferro para a continuidade da construção do muro também já foram instaladas. O próximo passo será o preenchimento delas com concreto usinado para concluir o muro.

A segunda etapa da obra será a recuperação da calçada e de parte do pavimento, que também sofreram com o desmoronamento do muro de arrimo no início de fevereiro, com aterro e pavimentação. Após a finalização dos serviços, será possível ampliar o número de vagas de estacionamento disponibilizadas na avenida Independência, próximo ao Ginásio Municipal.

Justino Lucente

Primeira etapa de obra no muro de arrimo está quase finalizada

MEIO AMBIENTE

Exigência de contenção sob grades de fossos é aprovada em 1ª discussão

Foi aprovado em primeira discussão o substitutivo ao projeto de lei complementar 3/2022, que torna obrigatória a instalação de tela de contenção de resíduos sólidos sob as grades de proteção dos fossos existentes nas calçadas de imóveis particulares. A proposta original tem como autora a vereadora Silvia Morales (PV), do mandato coletivo A Cidade É Sua, enquanto o substitutivo foi apresentado pela Comissão de Legislação, Justiça e Redação da Câmara.

A instalação de telas de contenção visa "mitigar a contaminação hídrica e a poluição por resíduos sólidos, bem como evitar possíveis acidentes na tentativa de recuperação de objetos pessoais derrubados acidentalmente nos fossos", os quais, no projeto de lei complementar, são descritos como a cova ou o buraco no solo, "relativamente profundos, feitos artificialmente para escoamento de água, ventilação ou manutenção de algum serviço".

"Por estarem localizados nas calçadas, onde há uma grande circulação de pessoas", os fossos, como observa Silvia Morales, "acabam servindo como espaço para descarte de pequenos resíduos sólidos, como embalagens de balas e salgadinhos". "Todo esse material colabora para o entupimento dos bueiros quando é levado pelas águas das chuvas", ressalta a vereadora.

Segundo a autora, uma vez instalada, a tela de contenção agirá como uma "peneira", impedindo que pequenos objetos vazem pelas grades de proteção dos fossos, pois ficariam retidos na superfície, facilitando o recolhimento deles e a limpeza do lugar.

O projeto de lei complementar voltará a ser analisado em plenário em segunda discussão e, se aprovado novamente, seguirá para a sanção do Executivo, a quem caberá sua regulamentação.

ESTAÇÃO

Adapi apresenta o espetáculo Educa & Dança na Paulista

A Adapi (Associação de Dança de Piracicaba) realiza o espetáculo Educa & Dança no próximo domingo, 5, às 16h e às 19h, na Estação da Paulista – Armazém Cultural Maria Dirce de Almeida Camargo. A entrada é gratuita. O evento tem apoio da Prefeitura, por meio da Secretaria Municipal da Ação Cultural (Semac).

Com caráter socioeducativo o evento apresentará várias modalidades de dança, como balé clássico, repertório, estilo livre, dança do ventre, jazz e outras, e explicações sobre as características de cada gênero e seus estilos.

"Por ser uma apresentação didática, vamos explicar e mostrar as modalidades. Gostaria de agradecer à Semac, pelo apoio e incentivo à cultura. Às minhas colegas de profissão e a Deus por continuarmos trabalhando após a pandemia, ensinando, instruindo e fomentando a dança", disse Jussara Sansígolo, presidente da Adapi.

SERVIÇO
Espetáculo Educa & Dança da Adapi – Associação de Dança de Piracicaba. Domingo, 5, às 16h e às 19h. Na Estação da Paulista – Armazém Cultural Maria Dirce de Almeida Camargo, av. Dr. Paulo de Moraes, 1580, Paulista, Piracicaba. Entrada gratuita.

Divulgação

Espetáculo Educa & Dança da Adapi (Associação de Dança de Piracicaba)

ACERVO

Câmara aprova resolução sobre doação e desfazimento de itens

O projeto de resolução 5/2022, de autoria da mesa diretora da Câmara Municipal de Piracicaba, foi aprovado na 23ª reunião ordinária, realizada na noite desta quinta-feira (2). Nele, são estabelecidos os procedimentos para o recebimento de doações e para o desfazimento de livros, revistas, artigos e periódicos impressos ou digitais, entre outros.

No capítulo I da propositura, determina-se que os materiais a serem doados à Casa "ficarão sujeitos a avaliação dos servidores do Setor de Gestão de Documentação e Arquivo para sua inclusão ou não no acervo legislativo" - e, caso constatem a necessidade de avaliação técnica de uma área específica, serão encaminhados ao setor competente. Os itens que não forem incorporados serão destinados à Biblioteca Municipal, escolas, creches ou a instituições de caridade ou filantrópicas que prestem atendimento educacional.

O texto determina, ainda, que, caso a avaliação constate que os materiais estejam danificados de forma irrecuperável, desatualizados, contaminados ou que não sirvam aos propósitos relacionados às atribuições da Câmara, eles deverão ser repassados a cooperativas ou associações de catadores de materiais recicláveis devidamente habilitadas.

De acordo com a propositura, a justificativa para a resolução é o fato de que a Casa "não tem estrutura nem espaço físico para armazenar, de forma correta, uma quantidade tão expressiva de material bibliográfico" - impossibilitando, dessa forma, a consulta a eles e sua devida preservação. Além disso, diversos livros jurídicos e de temas correlatos encontram-se defasados, pela constante atualização na legislação. Por outro lado, obras de outras áreas acabam subaproveitadas pela pequena ligação com as funções parlamentares.

Ressalta-se, no texto do projeto, que a medida será aplicada apenas aos materiais de cunho bibliográfico - aqueles de caráter arquivístico serão mantidos na Biblioteca do Parlamento por serem considerados "documentos de valor permanente da Câmara, sendo assim inalienáveis e imprescritíveis". A partir da resolução, espera-se que os itens sejam mais bem aproveitados nos acervos de outras instituições.

CERIMONIAL

Classificação final do concurso é publicada

A Câmara Municipal de Piracicaba publicou, ontem, 3, o edital de divulgação do resultado da análise dos recursos contra a nota da prova de redação e a classificação final do concurso público 001/2022, para o cargo de assistente de cerimonial. O processo de seleção, conduzido pela Fundação Vunesp (Fundação para o Vestibular da Universidade Estadual Paulista "Júlio de Mesquita Filho"), prevê o preenchimento de sete vagas para o cargo.

Além da divulgação da análise dos recursos, o edital contém a classificação final para os candidatos que concorreram na lista para pessoas com deficiência, a lista afro e a lista geral. Em cada uma das relações, constam o número de inscrição, o nome do candidato, o documento, a pontuação final e a classificação final.

A homologação do concurso deverá ser publicada no Diário Oficial na próxima segunda-feira (6). De acordo com a presidente da Comissão de Concursos Públicos e chefe da Procuradoria Legislativa da Câmara, Patrícia Midori Kimura, as convocações dos candidatos aprovados devem começar ainda no mês de junho.

A comissão considerou satisfatória a realização de todo o processo. "Com a homologação do concurso, os sete cargos de assistente de cerimonial atualmente preenchidos por comissionados serão substituídos por servidores efetivos, atendendo à legislação e também ao TAC (Termo de Ajustamento de Conduta) firmado perante o Ministério Público", afirmou. "De maneira geral, não houve intercorrências durante o processo seletivo e a comissão respondeu a todos os questionamentos referentes ao concurso".

O cargo de assistente de cerimonial tem vencimento de R$ 4.595,12 para uma jornada de 40 horas semanais e conta com benefícios de cesta básica (no valor mensal de R$ 421,35), vale-refeição (no valor diário de R$ 29,90) e vale-transporte mensal.

Em caso de dúvidas, a Vunesp pode ser contatada pelo telefone (11) 3874-6300, de segunda a sábado, das 8h às 18h, e pelo link "Fale Conosco", no site vunesp.com.br.

ESTADO

Poupatempo lança novo portal

Mais moderno e intuitivo, site facilita a busca e destaca os principais serviços oferecidos; serviço é do Governo do Estado

A página oficial do Poupatempo está de cara nova. Mais moderno e intuitivo, o novo portal foi desenvolvido para facilitar ainda mais o acesso aos usuários. Importante destacar que o endereço eletrônico continua o mesmo – www.poupatempo.sp.gov.br. Somente por meio do site, aplicativo Poupatempo Digital e totens de autoatendimento é possível realizar serviços e agendar atendimento de forma gratuita e com segurança para todas as unidades do Estado.

"A mudança vem sendo feita em etapas. Hoje, o novo portal já está mais moderno e intuitivo, inclusive facilitando a vida de quem acessa as opções eletrônicas e ainda para aqueles que precisam agendar atendimento presencial", explica Murilo Macedo, diretor da Prodesp – empresa de Tecnologia do Governo de São Paulo, responsável pela administração do Poupatempo. "Até o fim deste ano, novas funcionalidades serão implementadas, para que o cidadão possa cada vez mais resolver serviços públicos de forma remota, de onde estiver e sempre que precisar", destaca.

A partir de agora, o site apresenta primeiro os tipos de serviços públicos disponíveis na página do Poupatempo, separados por cor. São eles: Documentos e Registros Pessoais, Transporte e Veículos, Emprego e Previdência, Impostos e Registros Empresariais, Justiça e Cidadania, Moradia e Serviços Sociais, Água e Energia, e Educação. Ao escolher o item desejado, o interessado será direcionado para a realização da solicitação.

Na sequência, a página inicial destaca a área de busca, onde o cidadão pode digitar o atendimento que deseja e ser levado para a tela específica. Logo abaixo, estão as principais opções requeridas no Poupatempo, como RG, renovação de CNH, acesso à carteira digital de vacinação contra a Covid-19, entre outras.

No mesmo espaço, também há botões exclusivos para acesso a cartilhas e vídeos tutoriais, que ensinam como realizar os principais serviços oferecidos pelo programa, e um específico para agendamento, que irá direcionar o usuário a todos os atendimentos presenciais, que necessitam de data e horário marcados para serem realizados nos postos.

"Em 2020 a Prodesp acelerou o processo de digitalização dos serviços oferecidos no Poupatempo. Atualmente, mais de 85% dos acessos são feitos pelos canais digitais, que juntos oferecem mais de 200 opções aos cidadãos. Até o final do ano ampliaremos ainda mais, chegando a 240", afirma Murilo Macedo.

Só no primeiro quadrimestre de 2022, o Poupatempo realizou 31,5 milhões de atendimentos, dos quais 4,4 milhões foram presenciais e 27,1 milhões via canais digitais.

HOSPITAL

HFC Saúde destaca atuação de parceiros

Divulgação

Lions Clube Piracicaba Independência é um parceiro do HFC Saúde

O HFC Saúde também é feito de parceiros. São pessoas, entidades e organizações que entendem e valorizam o trabalho do hospital. "Ser um hospital filantrópico, manter mais de 80% dos atendimentos para o SUS – Sistema Único de Atenção e priorizar a excelência e a humanização no atendimento não é fácil, diria que é um desafio diário, e somente com parceiros é possível cumprir essa missão", disse o presidente do HFC Saúde, José Coral.

Destacamos o trabalho do Lions Clube de Piracicaba – Independência uma entidade que não mede esforços para atender as necessidades das comunidades da cidade e ajudar quem precisa. "O Lions Independência é um grande parceiro do HFC Saúde. Já são várias ações em prol do hospital. Um parceiro que faz a diferença no dia a dia do HFC Saúde", destacou Coral.

Já foram várias doações e ações realizadas pelo Lions Independência. Esse ano, com a Barraca Alemã, o Lions colocou o HFC Saúde como uma das entidades beneficiadas da 37ª Festa das Nações. Promoveu eventos típicos, como um jantar alemão em que parte da venda dos convites foi destinada ao HFC Saúde. Foram feitas doações de 3500 gelatinas para serem servidas para os pacientes internados. A gelatina é uma ótima opção de sobremesa e a maioria dos pacientes não tem restrição a esse alimento. Além de que, a gelatina ajuda a minimizar efeitos colaterais de alguns tratamentos e também auxilia no fortalecimento da imunidade. Durante a pandemia, eles promoveram uma campanha de arrecadação de fraldas para os pacientes acamados e sem condições financeiras. Na época foram doadas 1.900 fraldas. "É muito gratificante ter o HFC Saúde como parceiro do Lions, sabemos da seriedade e da importância do trabalho do hospital para Piracicaba e toda região", disse o presidente do Lions Clube Independência, Alfredo Carlos Meyer Jr.

A diretoria do HFC Saúde recebeu hoje representantes do Lions Clube Independência para agradecer todo envolvimento e ajuda. De forma simbólica, o presidente do Lions recebeu a placa de Parceiros do HFC Saúde. "O Lions Clube Independência sempre foi nosso parceiro, mas agora formamos uma aliança de apoio, transparência e solidariedade", disse a diretora do HFC Saúde, Lucimeire Ravelli Peixoto.

ASSISTÊNCIA SOCIAL

Cras Novo Horizonte realiza Sarau no Território hoje, 4

O Centro de Referência de Assistência Social (Cras) Novo Horizonte realiza amanhã, sábado, dia 04/06, das 9h às 11h, o Sarau no Território. Haverá exposição de cartazes e desenhos, além de atividades lúdicas sobre as consequências do abuso e trabalho infantil no desenvolvimento de crianças e adolescentes. A iniciativa conta com a parceria de alunos do curso de extensão universitária do projeto Corredor Caipira.

Durante o evento serão realizadas apresentações de dança e teatro dos Serviços de Convivência e Fortalecimento de Vínculos (SCFV), Case Parque dos Sabiás e Casa do Amor Fraterno, além da participação de integrantes da Comissão Municipal de Prevenção e Erradicação do Trabalho Infantil (Competi) para falar sobre a temática.

As ações que integram a programação do sarau resultam do trabalho desenvolvido no território, por meio dos serviços da Equipe Volante, referenciada ao Cras Novo Horizonte, Programa Criança Feliz, SCFV-Gerações, Case e grupos do Serviço de Proteção e Atendimento Integral à Família (Paif), visando propiciar conhecimento e reflexão sobre alternativas de enfrentamento das situações de abuso e exploração sexual de crianças e adolescentes e trabalho infantil. "Nesses espaços, buscamos provocar os participantes à reflexão por meio de rodas de conversa, oficina de desenho e a construção de mural e maquete", contou Savana Fernandes, coordenadora do Cras Novo Horizonte.

Divulgação

No CASE do Parque dos Sabiás foi realizada uma passeata no dia 18 de maio

A parceria com o Corredor Caipira surgiu no ano de 2021, durante ociclo Mobilização Social Através de Hortas Agroecológicas. O projeto é realizado pela Fealq (Fundação de Estudos Agrários Luiz de Queiroz) e pelo Nace-Pteca (Núcleo de Cultura e Extensão em Educação e Conservação Ambiental) da Esalq/USP (Escola Superior de Agricultura Luiz de Queiroz/Universidade de São Paulo), com patrocínio da Petrobras.

SERVIÇO
Sarau no Território. No Cras Novo Horizonte (rua Professor Felinto de Brito, 366). Dia 04 de junho, das 9h às 11h. Informações: (19) 3435-3851.

CONSELHO

Comdef as abre inscrições para novos membros da sociedade

O Conselho Municipal de Proteção, Direitos e Desenvolvimento da Pessoa com Deficiência (Comdef) está com inscrições abertas até o dia 15/06 para interessados nas vagas remanescentes para representação da sociedade civil na gestão 2022/2023. O formulário de inscrição pode ser acessado no Portal dos Conselhos (www.conselhos.piracicaba.sp.gov.br) ou solicitado via e-mail comdef@piracicaba.sp.gov.br. As inscrições serão efetivadas mediante entrega ou envio de documentação solicitada no edital e formulário preenchido.

Para concorrer à vaga, o candidato deve ser pessoa com deficiência e/ou possuir representatividade, em nível municipal, junto às pessoas com deficiência; ter efetiva atuação na defesa dos direitos da pessoa com deficiência; representar movimento, entidade, organização popular ou Organização da Sociedade Civil (OSC) ligadas às pessoas com deficiências, ou que as representem.

"É importante a participação da sociedade civil na composição desse conselho, fundamental para o desenvolvimento e fiscalização das políticas públicas voltadas à pessoa com deficiência em nosso município", ressalta Euclidia Fioravante, secretária municipal de Assistência e Desenvolvimento Social.

Os membros conselheiros e seus respectivos suplentes, representantes da sociedade civil, serão eleitos através do voto das entidades de defesa, de atendimento dos direitos das pessoas com deficiência, movimentos e organizações populares, com sede ou atuação no município de Piracicaba.

Inscrições vão até dia 15/06; eleição será realizada no dia 22/06

A eleição será realizada no dia 22, às 19h, na Casa dos Conselhos localizada à rua Joaquim André, 895, Paulista. Todas as informações necessárias poderão ser obtidas pelo telefone 3434-0461. O resultado será divulgado no Portal dos Conselhos, na página do Comdef.

ECONOMIA

Ciesp defende que política industrial eficaz aceleraria crescimento do PIB

Ao analisar o aumento de 1% do PIB no primeiro trimestre, na comparação com os três meses imediatamente anteriores, anunciado nesta quinta-feira (2/06) pelo IBGE, o empresário Rafael Cervone, presidente do Centro das Indústrias do Estado de São Paulo (CIESP), disse que o fomento do setor contribuiria de modo expressivo para acelerar e elevar o patamar de expansão da economia brasileira. "Não é sem razão que o País passou a crescer pouco a partir do momento em que a manufatura foi refreada".

O setor, que avançou 0,1% no período, tem PIB de R$ 837,2 bilhões (2021), representando 11,3% do total nacional, participação que caiu nas últimas décadas, voltando ao nível anos 1950. "Isso exige uma estratégia ousada e eficaz para o fomento setorial, uma ação de Estado e não de governo", afirma Cervone.

O presidente do CIESP, entidade que representa milhares de indústrias paulistas, sugere uma política industrial com planejamento, já focada no advento da Manufatura Avançada e que contemple pesquisa & desenvolvimento, linhas específicas de crédito e regime tributário menos oneroso e não incidente sobre investimentos. Um dos fatores para o êxito desses objetivos é o fomento da pesquisa e da ciência e mais aproximação das empresas com universidades. Os governos estaduais, municipais e federais também deveriam remover obstáculos burocráticos e estimular áreas nas quais o Brasil e cada uma das regiões têm vantagens competitivas.

"Precisamos, também, da reforma tributária, de modo que os impostos deixem de ser ônus e se tornem indutores do desenvolvimento, e da administrativa, para que o Estado custe menos e seja mais produtivo e eficiente no atendimento à população", pondera Cervone. Concluindo, ele diz esperar que o calendário eleitoral deste ano não seja desculpa para retardar a votação de matérias prioritárias no Congresso Nacional e para o adiamento de medidas necessárias à recuperação e fomento da economia nacional.

DOENÇA RARA

Vereador anuncia projeto para conscientizar sobre 'Miastenia'

"A miastenia gravis é uma doença autoimune, que se manifesta porque o sistema imunológico ataca erroneamente a junção dos nervos com os músculos. O desconhecimento ainda atrapalha o diagnóstico, dificultando que o paciente chegue ao tratamento correto e tenha a chance de ter uma vida normal", disse o presidente da Câmara, Gilmar Rotta (PP), em discurso na tribuna da 23ª reunião ordinária de 2022, na noite desta quinta-feira (2), data instituída como Dia Mundial da Miastenia.

Segundo o parlamentar, que é autor do projeto de decreto legislativo 39/2022, que busca instituir na Câmara o Mês de Conscientização da Miastenia Gravis – "Junho Verde", a doença tem como principais sintomas "pálpebras caídas, dificuldade de engolir, cansaço muscular e visão dupla. Em casos mais extremos, os músculos da respiração podem ser atingidos, resultando em insuficiência respiratória. Franqueza dos braços, pernas e dificuldade para falar também são característicos da miastenia gravis", acrescentou Rotta.

Ele disse contar com o apoio dos demais vereadores para aprovar a propositura, "para que possamos trabalhar sobre esse tema e levar mais conhecimento à população".

Gilmar ainda falou sobre visita feita à Escola Muncipal Prof. Anna Maria Fontabelli Avansi, no Jardim Gilda, para verificar o estado do calçamento da unidade, e visitas, na companhia do secretário municipal de Obras, aos bairros Vida Nova, Condomínio Ipês e Piracicaba III, para verificar a questões ambientais e relacionadas a buracos em vias públicas.

Por fim, o presidente da Câmara também falou sobre o desconto em folha de pagamento dos dias parados em decorrência da greve, deflagrada no início de abril deste ano pelos servidores municipais: "alguns servidores perderam até mais de mil e quinhentos reais, e está fazendo falta. Eu acho que descontar, sim, tem que descontar, mas acho que teria que, no mínimo aguardar a posição da Justiça", disse Gilmar, que ainda defendeu o parcelamento dos descontos.

COMPRAS

Câmara abre licitação para revisão de texto e impressão de livro

A Câmara Municipal de Piracicaba publicou a licitação 13/2022 para contratação de empresa para prestação de serviço de revisão de texto, registro (ISBN e ficha catalográfica), pré-impressão, aprovação, impressão e entrega de livro. Realizado no formato de "pregão eletrônico", o certame acontecerá no próximo dia 20 de junho, a partir das 9 horas, no https:www.bec.sp.gov.br.

Podem participar do pregão as licitantes que desempenhem atividade pertinente e compatível com o objeto e atendam às exigências constantes no Edital e nos anexos, inclusive quanto à documentação requerida. Também é necessário que estejam registradas no CAUFESP, em atividade econômica compatível com o seu objeto, sejam detentoras de senha para participar de procedimentos eletrônicos e tenham credenciado os seus representantes na forma estabelecida no regulamento.

De acordo com o Anexo I do edital, a aquisição deste serviço se justifica para atendimento ao projeto de comemoração do aniversário de 200 anos da Câmara, a ser comemorado no próximo dia 11 de agosto.

A proposta de preço deverá conter a descrição do serviço e o valor total do item, considerando mil livros, bem como prazo para entrega, número da conta corrente, agência e nome do banco da licitante vencedora. Os livros deverão ser em formato 21 x 15 centímetros (fechado) e 21 x 30 centímetros (aberto), com miolo off-set 90g – 4/4, com acabamento alceado, dobrado, refilado, laminação BOPP brilho na capa (frente) e contracapa, encadernação lombada quadrada colada e refile.

A pré-impressão deve ser em prova digital reticulada com escala na cor CMYK no formato 1:1 de capa e seis páginas de miolo definidas pela Câmara. Antes de ser aprovado, o material deverá passar por análise e aprovação do Legislativo.

A íntegra do edital está no Portal da Transparência da Câmara.

THERMAS

Arraiá é uma das principais festas caipiras da Região

Nos meses de junho e julho, os visitantes do parque aquático poderão usufruir de uma programação especial com música e decoração típica junina

Para curtir um bom "arraiá", o Thermas Water Park São Pedro (SP) preparou, para os meses de junho e julho, uma programação especial. Além de uma decoração típica para dar ainda mais o clima da tradicional festa caipira, haverá também muitas atrações musicais, atividades monitoradas com quadrilhas e gincanas e, claro, as comidinhas mais esperadas dessa época.

Sendo uma das principais e mais tradicionais festas da região, os visitantes poderão saborear quitutes clássicos, como pamonha, bolo de milho, cocada, vinho quente, quentão, pinhão, maçã do amor, milho, churrasco e muitas outras guloseimas. Para aproveitar e criar grandes momentos em família e com amigos, o parque aquático criou um combo promocional durante esses dois meses para que a diversão seja completa.

Serão 4 ingressos no combo promocional, válidos para todas as idades, que podem ser adquiridos para todos os dias de parque aberto (regras no site) entre junho e julho.

E para aproveitar ainda mais, o Thermas Water Park irá servir, no restaurante central, o prato queridinho dos brasileiros: a feijoada! O melhor de tudo é que os itens da feijoada estarão disponibilizados separadamente, assim, cada um pode montar seu prato como preferir.

Para adquirir este ingresso a pessoa precisará comprar o ingresso + almoço e poderá se servir uma única vez à vontade. Para aqueles que não comem a feijoada, não se preocupem! O restaurante central também irá oferecer o tradicional buffet do chef.

Os ingressos promocionais podem ser comprados antecipadamente pelo site www.thermas.com.br/ingresso, ou ainda, através do telefone 4000-2998 (a ligação é direta sem DDD), quanto mais antecedência, maior chance de garantir mais descontos. Para grupos e excursões existem condições especiais que podem ser conferidas por atendimento via WhatsApp através do número (19) 3112-3394.

Sobre o parque - A cerca de 180 km da capital paulista, o Thermas Water Park São Pedro (SP) é um dos parques aquáticos mais completos do Brasil, que traz inúmeras opções de serviços para quem busca tranquilidade, contato com a natureza, recreação infantil, diversão, alegria, hospedagem, e milhões de litros de águas, inclusive quentes, para aproveitar o ano todo.

Com reconhecimento internacional, foi apontado entre os 10 parques mais visitados da América Latina pela Themed Entertainment Association (TEA). É no Thermas Water Park que está localizada a maior Piscina de Ondas do Estado de São Paulo, com 1.300 metros quadrados de área construída, 2,6 milhões de litros de água e com 16 níveis de ondas.

O parque ainda conta com o maior Parque Infantil da América Latina. São 8.000 metros quadrados divididos em área baby (com brinquedos para crianças de até 6 anos), área infantil (para crianças de 7 a 12 anos) e o Rio Lento para todas as idades. Para ajudar mamães e papais, a área infantil conta com playground, banheiro da família, fraldários, espaço para amamentação, e uma área especial com gazebos e atendimento vip para as famílias que buscam mais privacidade.

Divulgação

Sistema de Limpeza de Cana a Seco – SLC Dedini

Os visitantes do Thermas Water Park podem usufruir também de diversas atrações com complexo de piscinas, incluindo a rampa de boias; os quilômetros de toboáguas em formatos reto e caracol; o Free Fall, que possui incríveis 12 metros de queda livre; e a Fazendinha do Vô Bráulio.

Em sua estrutura, o parque possui restaurantes, lanchonetes, sorveteria, lojas de conveniência, locação de armários, estacionamento, enfermaria e segurança aquática.

Idealizado no início da década de 90 pelo Grupo J. Andrade, o Thermas Water Park de São Pedro (SP) oferece diversas atrações durante todo o ano. Numa área de 4 milhões de metros quadrados – sendo quase 70 mil metros quadrados de construção -, com milhões de litros de água espalhados por 19 piscinas, o complexo turístico tem como diferencial o fácil acesso a partir de importantes centros urbanos e rodovias, e localizado a menos de uma hora do Aeroporto Internacional de Viracopos e aproximadamente duas horas de São Paulo capital.

SERVIÇO
O Thermas Water Park São Pedro fica na Rodovia Geraldo de Barros – SP 304 – Km 189 – Fazenda Limoeiro. Mais informações pelo (19) 3181-2111, (19) 3481-0900 ou www.thermas.com.br

VAREJÕES

Kawai repudia ação de secretária contra patinadores da cidade

Depois de mais de dez anos utilizando as dependências do varejão da Paulista, os patinadores de Piracicaba estão em busca de um novo local para a prática recreativa da modalidade esportiva, pois a Secretaria Municipal de Agricultura e Abastecimento proibiu o uso daquele espaço público para essa finalidade.

Durante a 23ª reunião ordinária, nesta quinta-feira (2), o vereador Pedro Kawai (PSDB), um dos apoiadores dos patinadores, lamentou a postura da secretária da pasta, Nancy Thame, dizendo que a restrição aos patinadores não tem sentido. "Há mais de dez anos eles vinham ocupando aquele local e nunca houve qualquer incidente", lamentou.

Kawai disse não compreender por qual razão, em um primeiro momento, a Sema delegou a decisão à Secretaria Municipal de Esportes, Lazer e Atividades Motoras e, depois, já com o parecer favorável do secretário Hermes Balbino, chamou de novo a autoridade para si, negando o pedido dos atletas.

O parlamentar lembrou que as administrações municipais anteriores nunca se opuseram a dar apoio e a ceder o espaço para a prática da atividade, que reúne crianças, adolescentes, jovens e idosos. "Não se pode tratar a população com essa demonstração de descaso", desabafou Kawai.

Divulgação

JIU JITSU

No último dia 29, em Salto, aconteceu o evento Copa Jiu-jitsu, quando, representando Piracicaba e o projeto Crias Do Morro, o professor Carlos Marques e mais três alunos saíram de lá com medalhas. Foram um ouro, uma prata e um bronze. O projeto reúne aqueles que desejam participar de aulas de jiu-jitsu e tem a sede, por hora, nos bairros Vila Cristina, para crianças, e Esplanada, para o público em geral. Interessados em participar ou apoiar o projeto devem entrar em contato pelo WhatsApp: (19) 98354-7389.

NOTA SOBRE A DECISÃO DO TRIBUNAL DE JUSTIÇA DO ESTADO DE SÃO PAULO

GREVE DOS SERVIDORES

O Julgamento do dissídio de greve dos servidores será pautado pelo Tribunal de Justiça do Estado de São Paulo onde será julgada a matéria concernente ao direito de Greve dos Servidores Públicos na esfera estadual.

As medidas de urgência propostas pelo Departamento Jurídico do Sindicato, em favor aos servidores, foram todas negadas pelo Desembargador Relator em favor à administração municipal.

Concluímos que nossas investidas no Tribunal de Justiça TJ/SP dificilmente serão favoráveis aos servidores, conquanto, não estamos limitados a este Tribunal e com o advogado Cezar Brito em Brasília teremos paridade de armas nas discussões sobre a constitucionalidade da greve dos servidores públicos de Piracicaba e de todos os servidores do Brasil.

Nenhum preceito Constitucional pode ser mitigado ou suprimido por interpretações pró-fazendárias em prejuízo a direitos fundamentais de liberdade.

A diretoria do Sindicato conta com o trabalho deste experiente advogado que tem em sua história grandes vitórias no STF, quando foi presidente nacional da Ordem dos Advogados do Brasil foi o autor do impeachment do presidente Fernando Collor de Mello.

Informamos aos servidores que não faltarão esforços por parte deste Sindicato para reverter essa crueldade por parte do prefeito Luciano Almeida contra as liberdades e contra os servidores municipais de Piracicaba.

O Sindicato, por sua diretoria, jamais se renderá as injustiças e ao arbítrio, seguremos lutando contra o "Lawfare" promovido contra nossos direitos legítimos.

Repudiamos a atitude do Prefeito Luciano Almeida que afronta interesses sociais em prejuízo a nossa população e aos contribuintes piracicabanos para mostrar-se superior aos demais mortais.

Sindicato dos Trabalhadores Municipais de Piracicaba, São Pedro, Águas de São Pedro e Saltinho.
A Diretoria

Dario Banzatto

Novo número
Whatsapp Café Real
(19) 99206-5445
Agora você pode realizar o seu pedido de marmitex através do Whatsapp

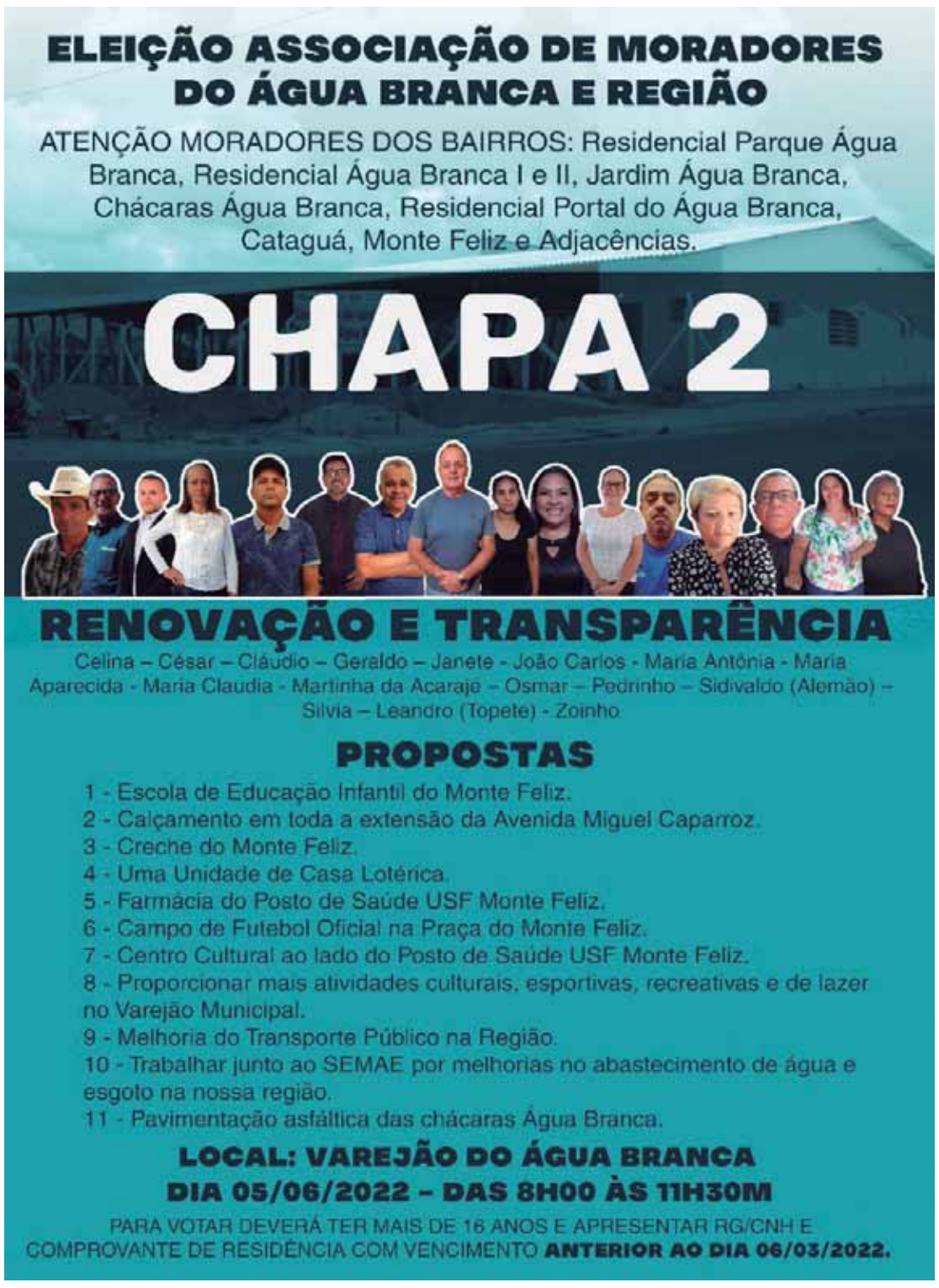

Usina Sustentável

Dedini produz etanol que reduz a emissão de gases de efeito estufa

"A Dedini está nessa rota há vários anos, sintonizada com as necessidades dos clientes", aponta José Luiz Olivério, consultor sênior da empresa

Divulgação

Sistema de Limpeza de Cana a Seco – SLC Dedini

Dados climáticos, que sinalizam impactos importantes sobre o planeta, trazem à tona, nesse Dia do Meio Ambiente, a importância de tecnologias que melhorem o desempenho sustentável do setor sucroenergético, que começa a ser chamado de 'sucrossustentável'. E nesse cenário, a Dedini está inserida, graças ao desenvolvimento de tecnologias de ponta, caso da sua USD (Usina Sustentável Dedini).

"A Dedini está nessa rota há vários anos, sintonizada com as necessidades dos clientes. Em 2009, desenvolveu e apresentou a USD, uma usina completa que engloba tecnologias já existentes com novas tecnologias e que produz um etanol que maximiza a mitigação de gases de efeito estufa, responsáveis pelo aquecimento global, que gera mudanças climáticas, com danos irreversíveis ao ecossistema", afirma o engenheiro José Luiz Olivério, consultor sênior da Dedini S/A Indústrias de Base.

Dessa forma, segundo o engenheiro, o uso de tecnologias que reduzem emissões é extremamente importante para minimizar as mudanças climáticas.

Dentro desse contexto se insere a USD, que de acordo com Olivério, tem seis bioprodutos: bioaçúcar, bioetanol, bioeletricidade, biodiesel e/ou outros bioprodutos integrados, biofertilizantes e bioágua, e se baseia em duas ideias: otimização e conceito zero.

Com a otimização, a USD utiliza a mínima quantidade de matérias-primas e insumos, para obter o máximo de produtos mitigadores de emissões.

Com o conceito zero, não gera resíduos e efluentes, não compromete e não polui o ambiente e não consome água de mananciais, mas produz um excedente: a bioágua.

Fernando Boscariol, Superintendente de Engenharia da Dedini, enfatiza que a sustentabilidade dessa usina é resultado da integração de 32 tecnologias, algumas tradicionais como a limpeza de cana a seco e a utilização de moendas de alto desempenho com acionamento elétrico, e outras de inovação, com foco na sustentabilidade. No resultado final, o etanol produzido por essas usinas Dedini evita a emissão de três quilos de gás carbônico por litro de etanol equivalente, contra os dois quilos mitigados pelas usinas tradicionais, o que resulta em maior quantidade de CBIOs (Créditos de Descarbonização por Biocombustíveis) que são negociados na Bolsa de Valores, gerando resultados adicionais.

Boscariol cita, como exemplo do interesse por uma dessas tecnologias, uma usina da Flórida (EUA) que, ao atender as novas prerrogativas de colheita de cana crua para evitar as emissões decorrentes da queima da cana, comprou da Dedini o sistema SLC (Separação e Limpeza da Cana e da Palha) para processar 14 mil toneladas de cana/dia, ou seja, 100% da capacidade de processamento da usina. A palha é utilizada como um dos componentes da compostagem, aplicada como fertilizante em substituição ao de origem fóssil, reduzindo também emissões. No Brasil, uma excelente utilização dessa palha é na produção da bioeletricidade, mitigando emissões.

Outro produto de impacto ambiental importante, de acordo com Boscariol, é o DCV (Dedini Concentração de Vinhaça), uma planta que otimiza energeticamente a produção de vinhaça concentrada, que retorna à lavoura como fertilizante, reduzindo o uso do combustível fóssil no transporte pelos caminhões e substituindo fertilizante químico, reduzindo as emissões em ambos os casos. "A tecnologia já está disponível e a Dedini forneceu duas plantas DCV ao setor", informa Boscariol.

Nessa direção, José Luiz Olivério destaca que o próximo passo é a produção do Biofom, Biofertilizante Organo-Mineral, integrando a vinhaça concentrada com outros resíduos, como a torta de filtro, fuligem e cinza das caldeiras. "O Biofom tem alto poder de fertilização, podendo substituir até 80% dos fertilizantes químicos, minimizando emissões. Ao mesmo tempo, reduz o uso desses insumos importados, sujeitos a colapsos de abastecimento, como se verifica agora, com a crise militar na Europa", completa.

PROJETO ÁGUA - A Dedini S/A Indústrias de Base também tem investido recursos e esforços na proteção da Bacia do Ribeirão Guamium, manancial que atende a empresa, e desenvolvido várias ações por meio do Projeto Água.

Um dos destaques desse projeto é educação ambiental, realizada por meio de visitas monitoradas, que oferecem aos alunos de escolas da rede pública a oportunidade de conhecer as ações ambientais desenvolvidas pela empresa, que aposta na educação das novas gerações como medida fundamental para preservação do ambiente. Interrompidas durante a pandemia de Covid-19, as visitas serão retomadas no dia 8 de junho, na Semana do Meio Ambiente.

Primeiro Tempo

"A água em Piracicaba poderia ser 30% mais barata", diz vereador

Guilherme Leite

Afirmação foi feita por Gustavo Pompeo em entrevista ao Programa Primeiro Tempo desta quinta-feira (2), quando falava sobre o relatório final da CPI do Semae

Em entrevista ao programa Primeiro Tempo, na noite desta quinta-feira (2), o vereador Gustavo Pompeo falou sobre a recente conclusão do relatório final da Comissão Parlamentar de Inquérito (CPI) que analisou possíveis irregularidades no tratamento de água e esgoto da cidade.

"É uma honra para mim poder falar sobre a CPI do Semae (Serviço Municipal de Água e Esgoto), como autor do requerimento que originou a Comissão, para ver se de fato existiam essas irregularidades, se elas eram sólidas mesmo, ou se eram só falácias. E a gente conseguiu, com o relatório, entender que tem muita coisa irregular, tanto no Semae quanto nos contratos que o Semae tem hoje", lembrou o parlamentar.

Sobre a parceria público-privada firmada para o tratamento de esgoto em Piracicaba, bem como os demais contratos da autarquia, Pompeo disse: "pelos cálculos que a gente faz e vê o que a CPI aponta, se o contrato do Semae com a PPP, e todos os contratos que o Semae tem, se fosse executado de forma séria, a água em Piracicaba poderia ser 30% mais barata para o consumidor".

Ainda segundo o vereador, a perda de água tratada em Piracicaba é bastante grande, na ordem de 46%: "como pode ter esse desfalque de quase metade da água produzida ser desperdiçada? Tem um custo para tratar a água, ela não cai do céu e vai para a torneira. Tem a captação de água, depende de produtos químicos, depende de energia, e é uma pena quando a gente perde essa água para o ralo", acrescentou.

Em relação à reunião para apresentação e divulgação do relatório final da Comissão, o parlamentar disse lamentar o fato dela não ter sido transmitida ao vivo, em que pese a disponibilização do relatório final no site da Câmara: "a única coisa que me deixou a desejar foi isso. Eu achava que a população piracicabana tinha que ter direito de assistir, acompanhar ao vivo, e que fosse gravado pelos meios oficiais da Câmara. Hoje, o relatório final está disponível no site da Câmara. Só esse é o meu lamento".

FAIXA ESPECIAL PARA MOTOCICLETAS - Ainda durante a entrevista, Gustavo Pompeo comentou sobre a recente instalação de faixas especiais de recuo para motocicletas em dois semáforos da cidade (ponte do Mirante e Avenida Armando de Salles Oliveira), e que buscam permitir uma maior separação dos demais veículos: "esse recuo possibilita que não tenha aquele atrito, aquele possível estresse na hora de sair do semáforo. A faixa não significa que o motoqueiro tem prioridade para sair no sinal vermelho nem nada desse tipo, é só uma faixa de espera para não haver atrito com os carros. O que a gente quer é que o trânsito seja seguro para todos", afirmou o vereador, que também é motociclista e coordena o Fórum Permanente de Educação para o Trânsito da Câmara.

COLETA DE LIXO - O parlamentar, por fim, comentou sobre o requerimento 422/2022, de sua autoria, protocolado na sessão camarária da última segunda-feira (30), e que busca informações junto à secretaria municipal de Defesa do Meio Ambiente (Sedema) sobre a parceria público-privada (PPP) destinada à coleta e gestão do lixo na cidade: "há uma PPP de quase dez anos aqui na cidade, e o meu requerimento, basicamente, questiona se nesse período já houve alguma fiscalização, alguma punição ou multa".

Zona Rural

Sema e Raízen iniciam manutenção nas estradas da região do Canal Torto

A Prefeitura de Piracicaba, por meio da Sema (Secretaria Municipal de Agricultura e Abastecimento), iniciou na quinta-feira, 2, as obras de manutenção nas estradas da região do Canal Torto, em parceria com a Raízen. Segundo a secretária da Sema, Nancy Thame, os reparos nos pontos críticos nas estradas PIR 011W e PIR 017/290, que somam 7,8 quilômetros de extensão, devem durar uma semana, a depender da pausa da chuva.

"Estamos nos unindo com a Raízen para uma força-tarefa que será essencial, principalmente neste início da safra de cana-de-açúcar, que acarreta no intenso tráfego de caminhões na estrada, quando a via é mais prejudicada", explica Nancy.

A manutenção é feita com a utilização de um caminhão-pipa e uma motoniveladora da Raízen. O material é fornecido pela Sema, além de um rolo compactador.

MANUTENÇÃO DIÁRIA - Conforme programação, a equipe da Sema realizou manutenções diárias nesta semana em outras cinco estradas rurais. No bairro Jibóia, os reparos iniciados semana passada na PIR 030/260, com aplicação de pedregulho, foram finalizados na segunda-feira, 30/05.

Na região do bairro Nova Suíça, na estrada Louver José Trevisan (PIR 009W), a equipe aplicou fresa e lajão britado. No mesmo bairro, mas na PIR 264, próximo também ao bairro Volta Grande, a equipe utilizou a motoniveladora para fazer melhorias na estrada, e continuará na próxima semana.

Na terça-feira, 31/05, a equipe começou os reparos na estrada Duzentos Réis, no Pau Queimado (PIR 007W), com aplicação de fresa e lajão britado, e tem previsão de conclusão na semana que vem.

Outra motoniveladora da Sema trabalha na PIR 246, que passa pelos bairros Zuim e Pessatinho. Na mesma estrada foi instalada uma nova tubulação para passagem de água, no último sábado, 28/05.

Thais Passos/SEMA

Motoniveladora da Sema na estrada Duzentos Réis, no Pau Queimado

A equipe responsável pela manutenção de pontes rurais instalou na quarta-feira, 01/06, guard-rail na ponte do bairro Santa Isabel, para aumentar a segurança dos motoristas. Também foram realizados reparos e limpeza de vegetação em pontes no bairro Florestinha, Jibóia e Bela Vista.

Clube

Requerimento aprovado questiona o "Palmeirão"

O plenário aprovou, na noite desta quinta-feira (2), durante a 23[reunião ordinária, o requerimento 434/2022 , de autoria do vereador Pedro Kawai (PSDB), que solicita informações à Prefeitura Municipal sobre o Clube de Regatas Palmeiras de Piracicaba.

Das 12 perguntas elaboradas, Kawai questiona, por exemplo, se as condições de doação dos imóveis são idênticas entre o Clube de Regatas Palmeiras de Piracicaba e o Centro Cultural e Recreativo Cristóvão Colombo.

O vereador argumenta que não haverá encerramento das atividades do Clube de Regatas Palmeiras de Piracicaba, "mas tão somente a troca de sede". "Não haveria a possibilidade de inserir cláusula na escritura de compra e venda do imóvel assegurando a retomada do novo imóvel ao município, caso haja a perda do objeto das atividades?", questiona o parlamentar.

A partir de recebimento do documento, o Executivo tem o prazo de 15 dias para responder ao parlamentar, podendo o prazo ser prorrogado por igual período.

Câmara

Aprovado PLC que torna obrigatória a instalação de proteção em fossos

A Câmara Municipal de Piracicaba (SP) aprovou em primeira discussão na noite desta quinta-feira (2), durante a 23ª reunião ordinária, o projeto de lei complementar 3/2022, que torna obrigatória a instalação de tela de contenção de resíduos sólidos sob as grades de proteção dos fossos existentes nas calçadas de imóveis particulares.

A proposta é de autoria da vereadora Silvia Morales (PV), do mandato coletivo A Cidade É Sua, e foi analisada junto com o substitutivo apresentado pela CLJR (Comissão de Legislação, Justiça e Redação) da Câmara.

No projeto de lei complementar, fosso é descrito como a cova ou o buraco no solo, "relativamente profundos, feitos artificialmente para escoamento de água, ventilação ou manutenção de algum serviço". O objetivo da proposta, detalha Silvia Morales, é "mitigar a contaminação hídrica e a poluição por resíduos sólidos, bem como evitar possíveis acidentes na tentativa de recuperação de objetos pessoais derrubados acidentalmente nesses fossos".

Além disso, complementa a parlamentar, os fossos acabam servindo como espaço para descarte de pequenos resíduos sólidos, como embalagens de balas e salgadinhos. "Há, ainda, o perigo de as pessoas derrubarem objetos, como chaveiros e aparelhos celulares, gerando muito contratempo e dificuldade de recuperação. A tela de contenção agirá como uma 'peneira', impedindo que esses pequenos objetos vazem pelas grades de proteção dos fossos, pois ficariam na superfície, facilitando a limpeza e o recolhimento", completa a autora do projeto de lei complementar.

A Câmara vai normatizar o recebimento e o desfazimento de livros e similares do seu acervo. Foi aprovado o projeto de resolução 5/2022, proposto pela Mesa Diretora, indicando que livros, revistas, artigos e periódicos impressos, digitais, magnéticos e outros congêneres, doados à Câmara Municipal de Piracicaba ficarão sujeitos à avaliação dos servidores do Setor de Gestão de Documentação e Arquivo para sua inclusão, ou não, no acervo Legislativo.

Já para o desfazimento desses materiais, serão analisadas as condições desses livros e similares, que poderão ser classificados como irrecuperáveis, desatualizados, inservíveis, além de sem utilidade. A coordenação geral dos trabalhos ficará a cargo do setor de Gestão de Documentação e Arquivo do Legislativo.

PALMEIRÃO - O plenário aprovou, também, o requerimento 434/2022 , de autoria do vereador Pedro Kawai (PSDB), que solicita informações à Prefeitura sobre o Clube de Regatas Palmeiras de Piracicaba.

Das 12 perguntas elaboradas, Kawai questiona, por exemplo, se as condições de doação dos imóveis são idênticas entre o Clube de Regatas Palmeiras de Piracicaba e o Centro Cultural e Recreativo Cristóvão Colombo.

O vereador argumenta que não haverá encerramento das atividades do Clube de Regatas Palmeiras de Piracicaba, "mas tão somente a troca de sede". "Não haveria a possibilidade de inserir cláusula na escritura de compra e venda do imóvel assegurando a retomada do novo imóvel ao município, caso haja a perda do objeto das atividades?", questiona o parlamentar.

No total, foram apreciadas 10 proposituras, distribuídas em um projeto de lei em redação final, dois projetos de decreto legislativo e um projeto de resolução - ambos em discussão única -, quatro requerimentos, um projeto de lei, em segundo discussão e, em primeira discussão, um projeto de lei complementar.

Os trabalhos foram transmitidos ao vivo pela TV Câmara, em sinal aberto, na frequência 11.3 UHF, além dos canais por assinatura 4 da Net e 9 da Vivo Fibra. Os internautas puderam acompanhar, também, pelos perfis da Câmara no Youtube e Facebook. Além disso, como é praxe, as rádios Câmara Web e Educativa FM retransmitem as reuniões ordinárias com início às 19h30 e 20h respectivamente.

Meio Ambiente

Comclima redige a Política de Mudanças Climáticas

Comissão realiza diversas reuniões temáticas para debater a incluir as construções do Poder Público e Sociedade Civil

A Comclima (Comissão Municipal de Mudanças Climáticas) redige documento que vai orientar medidas de mitigação e adaptação para conter as mudanças climáticas em Piracicaba. Para debater e incluir as contribuições do Poder Público e Sociedade Civil, a Comissão realiza diversas reuniões temáticas na Secretaria Municipal de Defesa do Meio Ambiente (Sedema).

Na quinta, 2, foi a vez da Indústria, com a participação de representantes das empresas Dedini e Hyundai, do Simespi (Sindicato das Indústrias de Piracicaba), da Sedema e da Comclima. O documento "Política Municipal de Mudanças Climáticas (PMMC)" vai reunir diretrizes e objetivos para que as emissões de gases de efeito estufa pelo município sejam minimizadas e ajudar Piracicaba a tornar-se resiliente às mudanças climáticas.

"A Política Municipal é o documento público que vai embasar as ações do município nesse tema. Ela reunirá as principais orientações para que Piracicaba reduza suas emissões de gases do efeito estufa e se adapte aos impactos presentes e futuros sofridos pelos efeitos das mudanças climáticas. A Política deverá ser seguida de planos de ação, com metas e ações prioritárias a serem realizadas", explica o vice-presidente da Comclima, Bruno Vello.

Entre as reuniões já realizadas, englobando temas como energia, agropecuária, mudança de uso da terra, resíduos e adaptação, a PMMC foi amplamente discutida com órgãos como Sedema, Esalq/USP, Secretaria Municipal de Obras (Semob), Ipplap (Instituto de Planejamento e Pesquisas de Piracicaba), Fundação Florestal, Agência das Bacias PCJ, Defesa Civil, Corpo de Bombeiros, Serviço Municipal de Água e Esgoto (Semae), empresa Águas do Mirante, Secretaria Municipal de Mobilidade Urbana, Trânsito e Transportes (Semuttran) e Secretaria Municipal de Transportes Internos (Semutri).

Ainda serão realizadas reuniões com as Secretarias Municipais de Agricultura e Abastecimento (Sema), de Saúde, de Assistência e Desenvolvimento Social (Smads) e pela Empresa Municipal de Desenvolvimento Habitacional de Piracicaba (Emdhap).

Andressa Mota/ CCS

Reunião contou com representantes da Indústria

COMCLIMA – A Comclima foi instituída pela Lei Complementar nº 251/2010, alterada pelas Leis Complementares 420/2022 e 431/2022, e iniciou seus trabalhos em junho de 2021, com a eleição da diretoria. Seus objetivos são elaborar, revisar, tornar público, acompanhar, além de garantir e fiscalizar a implementação do Plano Municipal de Mitigação e Adaptação às Mudanças Climáticas, definindo metas e indicadores. Como metas, a Comclima propõe esforços de mitigação aos agentes causadores das mudanças climáticas e ajustes dos sistemas e da sociedade no enfrentamento aos impactos causados pelas mudanças climáticas.

Patrimônio

Requerimento pede informações sobre melhorias no Engenho

Foi aprovado nesta quinta-feira (2), na 23ª reunião ordinária, o requerimento 435/2022 que solicita informações ao Executivo sobre a execução de desmontagem da estrutura de aço do barracão 05, no Parque do Engenho Central, e o funcionamento do restaurante do Teatro Municipal Erotides de Campos. A autoria é do vereador Laércio Trevisan Jr.ON (PL).

Como justificativa, Trevisan Jr. destacou que a estrutura de aço (cobertura) do barracão 05, o qual é tombado como patrimônio histórico-cultural no Codepac (Conselho de Defesa do Patrimônio Cultural) e no Condephaat (Conselho de Defesa do Patrimônio Histórico, Arqueológico, Artístico e Turístico), foi retirada de seu local de origem e deixada no solo de terra, no interior do Engenho, sujeita a deterioração.

Pelo requerimento, o vereador busca saber quem autorizou o desmonte da estrutura de aço da cobertura do barracão; se esse desmonte foi autorizado pelo titular da Semactur (Secretaria Municipal da Ação Cultural e Turismo) e também se ela foi requerida pelo diretor do Parque do Engenho Central.

O parlamentar também questiona qual a razão do desmonte da estrutura e se ela foi deferida pelo Codepac (municipal) e Condephaat (estadual). Se sim, pede que sejam anexados os documentos que comprovem o pedido e a autorização.

Por fim, o vereador pergunta se nos últimos anos foi realizada a cessão do restaurante do Teatro Municipal Erotides de Campos para alguma entidade de Piracicaba. Se sim, pede que seja anexada cópia do contrato firmado, prestação de contas e demais documentos comprobatórios de tal parceria.

Etecs

Inscrição para vestibulinho termina na segunda-feira, 6

Os interessados em participar do processo seletivo das Escolas Técnicas Estaduais (Etecs) para o segundo semestre de 2022 têm até as 15 horas da próxima segunda-feira (6) para realizar a inscrição. O Vestibulinho oferece mais de 43 mil vagas para cursos técnicos, especializações técnicas e vagas remanescentes de segundo módulo, distribuídas em todas as regiões do Estado de São Paulo. O pagamento da taxa de inscrição, de R$ 39, deve ser efetuado até o fim do expediente bancário do dia 6. A avaliação será presencial com aplicação de prova, no dia 3 de julho.

As vagas do Vestibulinho são destinadas a turmas presenciais, semipresenciais e online das Etecs e classes descentralizadas, unidades que funcionam com um ou mais cursos técnicos, sob a administração de uma Etec, por meio de parcerias com as prefeituras do interior e da Capital (aulas nos CEUs) e com a Secretaria Estadual da Educação.

São 42.946 vagas para habilitação técnica, sendo 40.066 na modalidade presencial e 2.880 vagas no formato online, em mais de 80 opções de cursos, com duração de três ou quatro semestres. Para as especializações técnicas de nível médio, a oferta é de 610 vagas, sendo 250 para o formato presencial. A relação de cursos e a disponibilidade de vagas podem ser consultadas no site do Vestibulinho.

INSCRIÇÕES - As inscrições devem ser feitas, exclusivamente, no site www.vestibulinhoetec.com.br. É preciso preencher a ficha de inscrição disponível no menu "Área do candidato" e, em seguida, imprimir o boleto bancário para o pagamento da taxa. O valor deve ser pago em qualquer agência bancária, via internet, por meio de aplicativo bancário ou ainda por meio da ferramenta disponível no site oficial do processo seletivo, com cartão de crédito.

Para os candidatos que não têm acesso a computadores e internet, as Etecs de todo o Estado disponibilizam os equipamentos para a realização da inscrição. O interessado deve entrar em contato com a unidade para saber datas e horários disponíveis, antes de ir ao local.

O preenchimento das informações é de responsabilidade do candidato ou de seu representante legal, quando menor de 16 anos. Mais informações sobre como completar a ficha de inscrição e a documentação necessária podem ser conferidas na Portaria do Vestibulinho e no Manual do Candidato, disponíveis na internet.

Entidades

Evento dará início ao Programa de Feiras

Divulgação

Entidades e vereadores se mobilizam para implementar o projeto

A vereadora Sílvia Morales (PV), do Mandato Coletivo "A Cidade é Sua", por intermédio de assessores, esteve nesta quinta-feira (2) em reunião na Semdettur (secretaria municipal de Desenvolvimento Econômico, Trabalho e Turismo), a fim de discutir a construção do Programa de Feiras Populares no Município.

Estiveram presentes na reunião a diretora de Turismo, Rose Massaruto e a funcionária Jéssica Hellmeister, o representante do setor de Economia Informal da Semdettur, Fernando Reis, o Gerente do Sebrae (Serviço Brasileiro de Apoio às Micro e Pequenas Empresas) - Piracicaba Fabio Ravazi Gerlach e a analista de negócios Camila Alves, o representante do Sesc (Serviço Social do Comércio) Piracicaba Yuri Botão, a assessora parlamentar Adriana Ferezim, representando o vereador Josef Borges (Solidariedade), Pablo Carajol e a assessora Aline Gallo, ambos representando o Mandato Coletivo "A Cidade é Sua", do gabinete da vereadora Sílvia Morales (PV).

Com o objetivo de construir conjuntamente políticas públicas voltadas às (aos) artesãs (ãos) e empreendedoras (es) no município, a fim de atender a demanda por oportunidades de vendas, fomentando a economia local e gerando emprego e renda, as instituições que se fizeram representar organizam um evento a ser realizado no Sesc, no mês de agosto.

O evento visa envolver a população interessada, possibilitando um diagnóstico dos diferentes ramos do artesanato desenvolvido em nosso município, com o intuito de melhor entender a demanda, além de expor em caráter educativo e informativo as possibilidades de regularização e formalização dos negócios.

A ideia surgiu da necessidade da criação e regulamentação de um programa para as feiras populares, ante à importância de se fortalecer e estruturar essa importante fonte de geração de renda para as empreendedoras e expositoras da cidade.

Escola do Legislativo

Palestra sobre segurança hídrica tem inscrições

Segue até o próximo domingo (5), o período de inscrições para quem deseja participar da palestra on-line sobre o tema: "A importância do monitoramento da governança das águas para garantir segurança hídrica". Com direito a certificado de participação, o encontro será promovido pela Escola do Legislativo na terça-feira (7), das 15h às 17h, via plataforma Zoom e com transmissão simultânea pelo YouTube.

O evento irá propor o debate sobre ações conjuntas para reflexão dos fundamentos e o funcionamento das políticas nacional e estaduais de recursos hídricos, e a verificação dos sistemas de gerenciamento e se de fato eles estão cumprindo com os seus papeis diante das suas finalidades.

Como palestrantes, estarão presentes o biólogo, especialista em recursos hídricos, Ângelo José Rodrigues Lima e o engenheiro ambiental, Ayri Saraiva Rando. Os inscritos receberão o link de acesso para a sala de reunião por e-mail ou WhatsApp. Para fazer a inscrição, basta clicar no link "Escola do Legislativo" no site www.camarapiracicaba.sp.gov.br.

Saneamento Rural

Inscrições para o curso terminam segunda, 6

Os interessados em participar do curso "Saneamento Rural", a ser promovido pela Escola do Legislativo da Câmara Municipal de Piracicaba (SP), das 9h às 17h, na próxima quarta-feira (8), têm até esta segunda-feira (6) para fazer a inscrição.

Com duração de seis horas, a modalidade será presencial e visa a capacitação de agentes políticos, gestores e técnicos de órgãos públicos e da sociedade civil organizada, lideranças comunitárias, produtores rurais, acadêmicos entre outros interessados.

A grade de palestrantes contará com as participações do presidente do Semae (Serviço Municipal de Água e Esgoto), Maurício André Marques de Oliveira; dos engenheiros agrícola e agrônomo Renato Natalio Cardoso e Evelise Moncaio Moda, além dos engenheiros ambientais Ayri Saraiva Rando e Douglas Brunelli.

A programação conta ainda com convidados que discutirão soluções viáveis para o saneamento em comunidades rurais. Outras informações no escola.legislativo.sp.gov.br.

SAÚDE

Câmara vota requerimentos sobre teto salarial e consórcio

Proposituras estão entre as 21 matérias que devem ser apreciadas em plenário na noite de segunda (6). PDL que institui Medalha Olavo de Carvalho também será votado

Os requerimentos 441/2022 e 442/2022, que respectivamente questionam a capacidade de atendimento do Consórcio Intermunicipal de Saúde (Cismetro) - cuja adesão foi apresentada em audiência pública como uma alternativa para a falta de médicos na cidade -, e os nomes dos servidores municipais, incluindo os da Saúde, que recebem salários líquidos acima do subsídio do Prefeito, estão na pauta da Ordem do Dia da 24ª reunião ordinária de 2022 da Câmara Municipal de Piracicaba, que será realizada na próxima segunda-feira (6). Ambos os requerimentos são de autoria do vereador Cássio Luiz Barbosa (PL), o Cássio Fala Pira.

Sobre a adesão ao Consórcio Intermunicipal, o parlamentar traz na justifica do requerimento que "ao realizarmos uma avaliação nos prospectos da empresa em questão, que foram entregues nesta reunião [do Conselho Municipal de Saúde], encontramos números que nos levam a duvidar da sua capacidade técnica para atender às demandas existentes e, também, as que estão surgindo do nosso município", e apresenta a relação das médias gerais de consultas, plantões de especialidades, plantões de urgência e emergência e exames resultante do somatório dos municípios consorciados.

A propositura questiona se o Cismetro será capaz de atender a demanda, como é feita a avaliação técnica e financeira das empresas convidadas a participar de certames licitatórios de forma a se "evitar problemas na posterior prestação de serviços", se "está prevista a quarteirização neste modelo de contratação" e, também, "quais os mecanismos que serão utilizados para proteger o município de possíveis problemas de capacidade de entrega no caso das quarteirizadas".

Já o requerimento 442/2022 informa que após "uma pesquisa no portal da transparência na data de 30 de maio de 2022, às 17h22, encontramos diversos servidores públicos recebendo salários líquidos acima do teto do salário do município" e, assim, pede ao Executivo que seja apresentada a quantidade de servidores, incluindo os da Saúde, que recebem salários líquidos maiores que o teto do prefeito e, na sequência, solicita que se apresentem "caso a caso, de modo quantitativo e qualitativo, os motivos que levam esses servidores a receberem esses salários".

O vereador ainda pergunta quantos destes servidores foram beneficiados por decisões judiciais autorizando o recebimento destes valores e questiona "quais fatores impedem que se aplique a todos os servidores esses mesmos benefícios aplicados a este grupo".

Medalha de mérito estudantil - Também deve ser apreciado na segunda-feira o projeto de decreto legislativo 8/2022, de autoria de Fabrício Polezi (Patriota), que busca instituir na Câmara a Medalha de Mérito Estudantil "Professor Olavo de Carvalho".

A propositura prevê que a honraria, caso aprovada, será entregue "aos 03 (três) alunos com maior pontuação no Exame Nacional do Ensino Médio (ENEM), no âmbito do Munícipio" em reunião solene a ser realizada, anualmente, no dia 15 de outubro (data alterada pela emenda 01).

Na justificativa do projeto, Polezi traz que "Olavo foi responsável pelo renascimento do pensamento filosófico brasileiro, onde era um autodidata no campo das letras e da filosofia. Suas obras conquistaram o mundo permitindo o despertar do conservadorismo no Brasil. Conhecido por sua sinceridade reta, não poupava palavras quando o assunto era filosofia, política ou religião. Como Aristóteles, Olavo presava a busca pela verdade, não deixando de se desculpar quando se equivocava".

A propositura recebeu análises favoráveis da Comissão de Legislação, Justiça e Redação (CLJR) e da Comissão de Finanças e Orçamento, mas teve parecer contrário da Comissão de Educação, Esporte, Cultura, Ciência e Tecnologia, que após apresentar diversos episódios que reverberaram na mídia envolvendo Olavo de Carvalho, trouxe: "entende esta comissão que o nome de Olavo de Carvalho – independentemente de qualquer questão partidária ou ideológica – nada tem a ver com a educação brasileira e, em especial, com a educação municipal, sendo seu nome – na verdade – uma afronta ao campo da educação nacional em todas as suas esferas".

Substitutivo - A vereadora Rai de Almeida (PT), apresentou projeto substitutivo ao PDL 8/2022 para alterar o nome da honraria, de forma a nomeá-la "Medalha de Mérito Estudantil Luiz de Queiroz".

Na justificativa, a parlamentar traz que "é inconteste a melhor adequação do nome de Luiz de Queiroz à propositura de tal importante medalha, celebrando-se assim um nome efetivamente ligado à educação e que – além de todos os méritos reconhecidos no campo educacional em nossa cidade e em nosso país".

O substituto segue com parecer contrário da CLJR, que traz que, de acordo com o artigo 166 do Regimento Interno da Casa, "não serão aceitos substitutivos, emendas ou subemendas que não tenham relação direta ou imediata com a matéria da proposição principal" e, assim, opina que "o substitutivo, por sua vez, altera o nome da medalha para "Luiz de Queiroz", desvirtuando por completo o intuito do autor da propositura original de trazer uma premiação que recordasse e enaltecesse o nome do Professor Olavo".

Tribuna Popular - Três oradores estão inscritos para discursarem na Tribuna Popular da 24ª reunião ordinária: Jhonata Pereira de Azevedo, para falar sobre "Ideologia de gênero – visão básica sobre o assunto", Débora Bettiol Balassom, que versará sobre "P.L. 76/2022 em tramitação na Câmara" e José Osmir Bertazzoni, inscrito para falar sobre o tema "Violência contra mulher".

Os trabalhos serão transmitidos, ao vivo, pela TV Câmara, em sinal aberto, na frequência 11.3 UHF, além dos canais por assinatura 4 da Net/Claro e 9 da Vivo Fibra. Os internautas podem acompanhar a sessão, também, pelos perfis da Câmara no Youtube e Facebook. Além disso, como é praxe, as rádios Câmara Web e Educativa FM retransmitem as reuniões ordinárias, com início às 19h30 e 20h, respectivamente.

DNA XV

Sub-20 volta a campo para enfrentar o Independente

Divulgação

O jogo contra o Independente dá início a uma "maratona" do time sub-20

A equipe sub-20 do XV de Piracicaba volta a campo hoje, 4, às 10h, quando enfrenta o Independente, no Barão da Serra, pelo Campeonato Paulista Sub-20. Essa é a última partida do primeiro turno e o XV, líder do Grupo 5, espera fazer o dever de casa para manter a distância para os adversários.

Com nove pontos ganhos em quatro jogos, o XV é o primeiro colocado do grupo. O Capivariano também tem nove pontos, mas já fez o seu jogo desta rodada, enquanto o Desportivo Brasil soma sete. Por isso, a vitória em casa diante do Independente é de extrema importância para o XV.

"Eles ainda não venceram na competição, mas vem fazendo bons jogos, então sabemos que não será fácil. Espero que possamos produzir bem para sair com um resultado positivo para mantermos a liderança da competição", disse o técnico Denis Augusto.

O revés da última rodada, porém, já ficou para trás. É o que garante o volante Iago. "Apesar da derrota, fizemos um ótimo jogo contra o Capivariano, mas agora só estamos focados para esse jogo contra o Independente. A semana de treinos foi muito boa, nos preparamos e tenho certeza que sairemos com a vitória amanhã", disse.

Há quatro anos no clube, o volante nascido em 2003 está tendo a oportunidade de treinar com o time profissional na preparação para a Copa Paulista e comemora o momento. "Faz quatro anos que estou aqui, o clube é bem estruturado, mas é a primeira vez que vejo o profissional integrando a base. Estou muito feliz, porque isso gera uma ótima oportunidade para nós que estamos fazendo um belo trabalho no sub-20", disse.

O jogo contra o Independente dá início a uma "maratona" do time sub-20. Depois o time jogará contra o Comercial de Tietê, na quarta-feira (07/06), Inter de Limeira, no sábado (11/06), e Desportivo Brasil, na quarta-feira seguinte (15/06).

MULHERES

Em visita ao Cram, vereadora defende políticas públicas

Divulgação

Rai esteve no Centro de Referência de Atendimento à Mulher

A vereadora Rai de Almeida (PT) visitou, nesta quarta-feira (1º), o Cram (Centro de Referência de Atendimento à Mulher), onde foi recebida pela coordenadora da unidade, Fabiana Menegon, e pela técnica de referência da Secretaria Municipal de Assistência e Desenvolvimento Social, Nádia Fernanda de Morais.

Rai conversou sobre o Cram e seus serviços e sobre o atendimento às mulheres vítimas de violência na cidade. A vereadora reforçou a necessidade de se pensar em uma secretaria ou uma coordenadoria da mulher que integrasse todos os serviços da Prefeitura e atendesse as mulheres, bem como em políticas públicas voltadas às mulheres. Rai lembrou também que já houve em Piracicaba, junto à Prefeitura, uma coordenadoria da mulher que atuava nesse sentido.

Na oportunidade, Fabiana e Nádia apresentaram para a vereadora o programa "Meu Futuro Emprego", para mulheres em situação de violência.

PERDIZES

Vereador fiscaliza retirada de árvore e tapa-buracos no bairro

Assessoria Parlamentar

Polezi disse que "há uma grande burocracia" quando se trata de pedidos para poda e supressão de árvores. Vereador foi atendido pela Sedema no Perdizes

O vereador Fabrício Polezi (Patriota) esteve nesta quinta-feira (02) acompanhando o resultado dos serviços realizados pela Sedema (Secretaria Municipal de Defesa do Meio Ambiente) e da Semob (Secretaria Municipal de Obras) na avenida Elias de Almeida, no Bairro Perdizes, zona leste de Piracicaba.

Polezi conversou com moradores da região, que relataram alívio, "pois os buracos estavam aumentando devido a esse tempo de chuva", disse "seu" Jorge, morador do local. Ele afirmou que uma árvore estava prestes a cair, pois estava podre, "podendo ocasionar algum acidente grave para os moradores daqui da avenida".

"O meu gabinete estava nessa luta desde o ano passado, só que, infelizmente, existe uma grande burocracia para esse tipo de serviço, até mesmo para casos óbvios como esse, mas não desistimos e então unimos esforços e, hoje, conseguimos sanar essa importante demanda desses moradores, ou seja, conseguimos junto à secretaria da Sedema retirar essa árvore, antes que causasse algum acidente grave", explicou Fabrício Polezi.

EVENTO

Varejão Central recebe edição do Cat Stop no domingo, 5

Para promover a adoção responsável de felinos, a Prefeitura de Piracicaba, por meio da Secretaria de Defesa do Meio Ambiente (Sedema) e Secretaria Municipal da Saúde, em conjunto com a Sociedade Piracicabana de Proteção aos Animais (SPPA), realiza o Cat Stop no próximo domingo, 05/06, das 9h às 13h.

O evento será no Varejão Central e conta com feirinha de filhotes, doação de ração com sorteio de brindes, venda de produtos para gatos, cadastro e orientação para castração gratuita, entre outras atividades. O Cat Stop ocorre em prol dos gatos abandonados e de rua de Piracicaba. O objetivo da ação é conscientizar sobre a posse responsável, proliferação descontrolada e abandono.

Os animais disponíveis para adoção são do Núcleo de Bem-Estar Animal, que funciona no CCZ (Centro de Controle de Zoonoses), e de protetoras da cidade, que estarão presentes com filhotes em situação de risco.

"O Cat Stop é um evento muito importante para o município, principalmente porque ele é voltado para os cuidados com os gatos, viabilizando ajudar os animais que estão nas ruas. Os núcleos de gatos vêm crescendo na cidade e o CCZ busca ao máximo fazer o controle e triagem desses núcleos. Por isso, esse evento tem a finalidade de orientar e também arrecadar alimentos e angariar fundos para poder ajudar esses animais", destaca Matheus Santos, coordenador do CCZ.

Vale lembrar que o Núcleo de Bem-Estar Animal está aberto à população que deseja adotar um pet, funcionando de segunda a sexta-feira, das 8h às 15h, e aos sábados, das 8h às 11h, na rua dos Mandis, 920, Jupiá. Todos os animais do Núcleo são castrados, vermifugados e microchipados.

SERVIÇO

Cat Stop. Domingo, 05/06, das 9h às 13h, no Varejão Municipal Central, localizado à Rua Santa Cruz, 1.260.

Divulgação

Gatos disponíveis para adoção são do CCZ e de protetoras da cidade

USADOS PARA VENDER

- Motor Bomba D´Agua, motor de 15 HP acoplado com bomba de 3 estágio – R$ 1.500,00
- Bomba D´Água de pistão para poço marca schmaider manual ou com motor – R$ 700,00
- Rodas para Ford 2000 – R$ 500,00
- Duas Torres com 5 metros , eleva mais 4 metros, total de altura 9 metros com redutor mecânico – R$ 3.000,00
- Cofre com 1,40 mt de altura x 60 de largura de 1 porta - R$ 800,00
- Cofre fichet com 1,20 mts x 60 com 1 porta - R$ 2.500,00
- Estufa de secagem e esterilização famen – modelo 315 – SE – R$ 300,00
- Engate para Estrada Fiat.

Vários outros cofres novos e usados.

Tratar com Sr. Geraldo – Chaveiro Expresso.
Rua Moraes Barros, 1205 – fone: 3422-5162

Divulgação

PAU QUEIMADO

O vereador Paulo Henrique (Republicanos) esteve em contato com a Semob (secretaria municipal de Obras), nesta sexta-feira (3) e, recebeu a informação sobre a indicação 1743/2020, em que solicita a instalação de iluminação pública no trecho da estrada do Serrote, região do bairro Pau Queimado, entre os números 3.205 à 3.860. De acordo com o engenheiro Rodrigo Neia, a prefeitura contratou os serviços da concessionária CPFL - Paulista para implantação da rede de energia segundaria e após realizado essa etapa, a prefeitura realizará a instalação dos braços de iluminação. "É de grande importância nesse atendimento aos moradores locais e usuários do trecho da estrada", frisou o parlamentar.

A foto e a história

Arquivo

MMDC

A Revolução Constitucionalista de 1932 tem sua data máxima em 9 de julho. Porém, tudo começou em 23 de maio, considerado hoje, no Estado de São Paulo, o Dia da Juventude Constitucionalista. Foi nesta data que faleceram quatro cidadãos que, em homenagem, denominaram a sociedade (secreta) MMDC. Piracicaba teve tímido reconhecimento do entrave ocorrido em 23 de maio na Praça da República na capital paulista, com poucos registros nos três jornais diários que aqui circulavam. Piracicaba tem seu 16 de julho como data importante nesta Revolução, quando ocorreu a partida do Primeiro Batalhão Piracicabano, com cerca de 200 voluntários, saindo da Estação Férrea Paulista para o Quartel de Quitaúna (na época São Paulo, hoje Osasco). A foto registra um grupo de voluntários piracicabanos da divisão de funcionários públicos sentados na escadaria da Paulista esperando condução para a capital. Veja mais no Instagram em @antigapiracicaba. **(Edson Rontani Júnior)**

Edital de Citação com Prazo de 20 dias. Processo nº 1007155-47.2020.8.26.0451.O Dr. Rogério Sartori Astolphi, MMº Juíz de Direito da 6ª Vara Cível da Comarca de Piracicaba/SP. Faz Saber a A F G M SOARES, CNPJ. 11.339.719/0001-78, na pessoa de seu representante legal, que COOPERATIVA DOS PLANTADORES DE CANA DO ESTADO DE SÃO PAULO, ajuizou ação Declaratória com Pedido de Tutela de Urgência, onde a ré protestou indevidamente um título no valor de R$ 43.918,00 junto ao SERASA, e o Autor afirma desconhecer por completo o título protestado, requer-se o deferimento de Tutela de Urgência, suspendendo a cobrança do título, intimando-se a ré para que abstenha de realizar qualquer negativação junto ao SERASA/SPC, e caso já o tenha realizado, que seja baixado qualquer restrição, até o julgamento final da lide. Estando a ré em local ignorado, expediu-se o presente edital de CITAÇÃO, para que no prazo de 15 dias úteis após fluir o prazo de 20 dias supra, querendo ofereça defesa, sendo advertido dos artigos 344 e 355, II do NCPC, sendo que presumir-se-ão verdadeiros os fatos alegados pelo autor, ficando advertido que será nomeado curador especial em caso de revelia, nos termos do artigo 257, IV do NCPC. Será o presente edital, afixado e publicado na forma da Lei. NADA MAIS

Classificados

EMPREGOS
PROCURA-SE E OFERECE-SE

CAMAREIRA, COZINHEIRA, GARÇONETE E RECEPCIONISTA. Favor enviar currículo para o zap: (14) 99677-2253.

SALÃO DE ESMALTERIA STUDIO VILLA precisa de duas manicure com experiência. Contato: (19) 97103-4333.

PINTOR: Residencial e comercial, orçamento sem compromisso. Piracicaba e Rio das Pedras. Tratar fone: 99310-4666 com Júnior.

IMÓVEIS

ALUGO CASA de fundos no bairro Luiz Massud Coury, em Rio das Pedras, com 01 quarto, 01 cozinha e 01 banheiro, não tem garagem. Wattsapp- 19 997515261 - Luciana e 19 999276539 - Joel.

VENDE-SE APARTAMENTO PRÓXIMO À ESALQ - Apto c/ 64 m2 mobiliado na Vila independência 02 quartos, banheiro amplo, sala de jantar, sala de estar, cozinha, lavanderia, varanda e garagem coberta; Móveis planejados e acabamento em porcelanato; Condomínio c/ piscina, elevadores, salão de festas e churrasqueira; Direto c/ Proprietário (19) 99646 8616.

CASA NOVA – Ter. 171m2, const. 95m2. Ótimo acabamento. 2 dorm. sendo 1 suíte, sala, cozinha ampla. Abrigo. Valor R$ 300.000,00. Tratar fone (19) 99781-5464

CASA NOVA (COND. FECHADO) – Ter. 250m2, const. 150m2. Ótimo acabamento. 3 dorm. 1 suíte, ab 2 carros, sala 2 ambientes, lav., copa-coz., área de serviço, área gourmet c/ piscina, churr. e vestiário. Valor R$600.000,00. Tratar fone (19) 99781-5464

APTO ED. GREEN PARK – Área 116m2 privativos. 3 dorm., sendo 1 suíte. Sala p/ home office, copa-coz planejada, sala 2 ambientes c/ sacada. 2 vagas. Valor R$ 550.000,00/ Venda. R$ 2.500,00/Locação. Tratar fone (19) 99781-5464

VENDO CASA em Rio das Pedras, bairro São Cristóvão II, com 3 dorm, sendo 1 suíte, 2 banheiros, garagem para 2 carros. T: (19) 99814-0684.

COMPRA-SE CASA — Valor básico de negociação até R$ 50.000,00 (cinqüenta mil reais). Falar com Karen pelo cel (19) 9-9895-5892, das 8 às 18 horas.

TROCO CASA no bairro São Cristóvão em Rio das Pedras por chácara. Sala ampla, sala de jantar, cozinha , 3 dormitórios sendo 1 com suite, banheiro social, lavanderia , 1 dispensa, quintal pequeno, garagem com para 3 carros (cobertura para dois carros). Contato: 998862302 com Luiz (whatsapp).

VENDO APARTAMENTO com 2 dorm sala cozinha banh no Bairro Dois Córregos em Piracicaba tratar : 19 - 9.9665.8116.

VENDO APARTAMENTO no Centro de Rio das Pedras. Com 93m quadrado, sendo 3 quartos, 2 banheiros, cozinha, sala, área de serviço e 1 vaga coberta. Contato (19) 983657145.

TERRENO COM BARRACÃO 310m2 aceito carro no negócio apenas 45.000. Local Capela. Contato Elaine 19- 98216-9127 zap.

ALUGA-SE apartamento Praia Grande, cels: 9 8430-8712 e 9 9340-0417.

VENDE-SE TERRENO 6300m²-Centro Mombuca ótima localização-maiores informações 19998963876.

VENDO OU TROCO apartamento em Piracicaba por imóvel em São Pedro ou Piracicaba tratar : (19) 9.9665.8116

VENDO CASA EM ANHUMAS PIRACICABA - com 5 cômodos mais quarto para passar roupa, lavanderia cobertura mais quarto de ferramentas. Piscina infantil, terreno medindo 20 X 25 mts. Tratar fone: 99440-6695.

VENDO/ ALUGO Barracão 360 m², na R. Olavo Bilac, 836, Vila Lobos, S. Pedro. F. (19) 3483-1505.

ALUGA-SE - Barracão direto proprietário, a cinco minutos do Centro. Ideal para depósito, com 450 metros quadrados, com mezanino. Escritório em 2 pisos. Fone 9.9806-6622.

VENDE-SE imóvel em SÃO PEDRO, com 2 casas, cada com 2 dorm, sala, coz, wc, gar. (19) 3372-9484 e (19) 99970-2630.

VENDO APARTAMENTO EM SANTOS SP em condomínio fechado com 3 quartos, sala 2 ambiente, cozinha, área de serviço e 1 banheiro, ar condicionado na sala e ventiladores de teto na sala e nos 3 quartos. Estacionamento coletivo. Praca a arborizada, play ground, área de lazer e quadra de esportiva. Recem reformado. A duas quadras de distância da praia. De frente ao shopping Praiamar e hipermercado Carrefour. Próximo tem farmácia, padaria, banco, ponto de táxi e ônibus. Contatos: (19) 99897-1417 Aline ou (13) 99704-6484 Maria Alice.

DIVERSOS

EMPRÉSTIMO NO CPF OU CNPJ com ou sem restrições. Score baixo, aumento. Sem entrada, mesmo com o nome restrito no SPC. Compro dívidas ou carro e imóvel já financiado ou quitado, pago a vista. Nome limpo no SPC e Serasa. Tiramos certidões em geral. (11) 9.5126-6610.

TRABALHO MANUAL em casa ser maior de idade: moças, rapazes e aposentado. Ganho R$ 1.500,00 a 2.200,00. Tratar (11) 95126-6610

EMPRÉSTIMO de 5 mil a 800 mil para capital de giro, Antecipa seu FGTS, Financiamento com ou sem entrada para carro, caminhonete, caminhão e trator. Analiso restrições. Aumento de score. Tel: (11) 95126-6610.

MORADIA VITALÍCIA – O MELHOR SEGURO DE VIDA no Lar dos Velhinhos de Piracicaba. Chalés e Flats. Estuda permuta com imóvel. Fone e Whatzapp (19) 3372-9484.

MUROS PARA PUBLICIDADE – O Lar dos Velhinhos de Piracicaba oferece por contribuição ou permuta. Av.: Renato Wagner, 770. Telefone e Whatzapp (19) 3372-9484 e (19) 99970-2630.

VEÍCULOS

VENDE-SE carro Corolla 2005, gasolina, super econômico, manual, completo, impecável. Tratar pelo celular (19) 9.9705-5588. Valor: R$ 22.500,00.

VENDE-SE chevrolet classic 2013 com 4 portas 15000+ assumir parcelas - maiores informações 19 991911944.

FALECIMENTOS

SR. ELIAS VIEIRA DOS SANTOS faleceu ontem, nesta cidade, contava 68 anos, filho do Sr. Norberto dos Santos, já falecido e da Sra. Estelvina Vieira dos Santos, era casado com a Sra. Fátima Pereira dos Santos, deixa os filhos: Gilson Vieira dos Santos, casado com a Sra. Ivanice; Gilmar Vieira dos Santos, casado com a Sra. Elaine Cristina Reis dos Santos; Gislaine Vieira dos Santos e Daiane Vieira dos Santos. Deixa netos, bisneta, demais familiares e amigos. Seu sepultamento será realizado hoje, saindo o féretro às 14h00 da sala "B" do Velório do Cemitério Parque da Ressurreição, para a referida necrópole em jazigo da família. ABIL GRUPO UNIDAS – FUNERAIS

SRA. ARACI REIS DE TOLEDO faleceu ontem, nesta cidade, contava 74 anos, filha dos finados Sr. Paulo Pereira dos Reis e da Sra. Marcolina da Silva Oliveira, era casada com o Sr. Jair Martins de Toledo; deixa os filhos: Saulo Jair Reis de Toledo e Silas Alison Reis de Toledo, casado com a Sra. Maria Laura Rodrigues Diez. Deixa demais familiares e amigos. Seu sepultamento será realizado hoje, saindo o féretro às 15h00 da sala "Premium" do Velório do Cemitério Parque da Ressurreição, para a referida necrópole, em jazigo da família. ABIL GRUPO UNIDAS – FUNERAIS

SR. JOÃO ERALDO PAROLINI faleceu ontem, nesta cidade, contava 62 anos, filho dos finados Sr. Joaquim Parolini e da Sra. Neyde Tolotti Parolini, era casado com a Sra. Mairdes Mendes Parolini; deixa os filhos: Mariana Mendes Parolini Inocencio, casada com o Sr. Gustavo Mazzero Inocencio e Ricardo Mendes Parolini, casado com a Sra. Mariane Peron Prezotto. Deixa neta, demais familiares e amigos. Seu sepultamento será realizado hoje, saindo o féretro às 14h00 do Velório da Saudade sala 04, para o Cemitério Municipal da Saudade, em jazigo da família. ABIL GRUPO UNIDAS – FUNERAIS

SRA. CLEUSA CAMPITELI PESSINATTO faleceu anteontem, nesta cidade, contava 65 anos, filha dos finados Sr. Jaime Campiteli e da Sra. Filomena Garcia Campileti, era viúva do Sr. Agenor Tadeu Pessinatto; deixa os filhos: Rafael Aloyse Packer e Rogerio Aparecido Packer. Deixa netos, demais familiares e amigos. Seu sepultamento foi realizado ontem, tendo saído o féretro às 14h00 do Velório do Cemitério Municipal da Vila Rezende, sala 01, para o Cemitério Municipal de Charqueada/SP em jazigo da família. ABIL GRUPO UNIDAS – FUNERAIS

SRA. MARINA MARQUES FERREIRA faleceu anteontem, nesta cidade, contava 60 anos, filha do Sr. Oliverio Marques, já falecido e da Sra. Maria Aparecida Marques, era casada com o Sr. Andre Ferreira; deixa os filhos: Milca Marques Ferreira da Silva, casada com o Sr. Ageferson da Silva; Andre Elias Marques Ferreira, casado com a Sra. Luciane Vicente Ramos Ferreira e Jemima de Cassia Ferreira Wolfshornd, casada com o Sr. Leandro Ferreira Wolfshornd. Deixa netos, demais familiares e amigos. Seu sepultamento foi realizado ontem, tendo saído o féretro às 16h00 do Velório do Cemitério Parque da Ressurreição, sala "B", para o Cemitério Municipal de Rio das Pedras/SP em jazigo da família. ABIL GRUPO UNIDAS – FUNERAIS

POLICIAL MILITAR ALFREDO ANTONIO CORREA faleceu anteontem, na cidade de Rio das Pedras/SP, contava 55 anos, filho dos finados Sr. Ilso Correa e da Sra. Josefa Sebastiana dos Santos, era casado com a Sra. Raquel do Rosario Assis Correa; deixa a filha: Maiara Raquel Correa. Deixa demais familiares e amigos. Seu sepultamento foi realizado ontem, tendo saído o féretro às 10h00 do Velório Municipal de Rio das Pedras/SP, para o Cemitério Municipal de Rio das Pedras em jazigo da família. ABIL GRUPO UNIDAS – FUNERAIS

SRA. GENY CAMATARI PROENÇA faleceu ontem, nesta cidade, contava 80 anos, filha do Sr. Caetano Camatari, já falecido e da Sra. Angelina de Moraes Camatari, era viúva do Sr. Lauro Braz de Proença; deixa os filhos: Vlademir Roberto Proença, casado com a Sra. Celia Aparecida Proença; Wlamir Rudinei Proença, casado com Lucimeire Fauster Proença e Maria Angelita Proença Marques, casada com o Sr. Edson Mauricio Marques. Deixa netos, bisnetos, demais familiares e amigos. Seu sepultamento foi realizado ontem, tendo saído o féretro às 13h00 da sala "Standard" do Velório do Cemitério Parque da Ressurreição para a referida necrópole em jazigo da família. ABIL GRUPO UNIDAS – FUNERAIS

SRA. MARIA LUIZA DE JESUS PORFIRIO DA SILVA faleceu ontem, nesta cidade, contava 75 anos, filha dos finados Sr. Luiz Antonio Porfirio e da Sra. Luiza Rodrigues de Queiroz Porfirio, era viúva do Sr. Ademar da Silva; deixa a filha: Greiza Kelly Soares da Silva. Deixa netos, demais familiares e amigos. Seu sepultamento foi realizado ontem, tendo saído o féretro às 16h30 da sala "Premium" do Velório do Cemitério Parque da Ressurreição para a referida necrópole em jazigo da família. ABIL GRUPO UNIDAS – FUNERAIS

SR. ARLINDO GIMENES faleceu ontem, nesta cidade, contava 79 anos, filho dos finados Sr. Manoel Domingues Gimenes e da Sra. Filomena Alonso, era casado com a Sra. Lucia Ribeiro Gimenes; deixa os filhos: Jocelito Gimenes, casado com a Sra. Eliete Aparecida Olaya; João Jose Gimenes, casado com a Sra. Eliana Grandini Gimenes; Jussara Ribeiro Gimenes Scarpelin, casada com o Sr. Milton Antonio Scarpelin e Jucelene Gimenes, casada com o Sr. Thiago Audi Gimenes. Deixa netos, irmãos, cunhados, sobrinhos, demais familiares e amigos. Seu sepultamento foi realizado ontem, tendo saído o féretro às 17h00 da sala "Standard" do Velório do Cemitério Parque da Ressurreição para a referida necrópole em jazigo da família. ABIL GRUPO UNIDAS – FUNERAIS

SRA. SUELI MARIA MARIM ZANONI faleceu ontem, na cidade de Rio das Pedras – SP, contava 79 anos, filha dos finados Sr. Francisco Marim e da Sra. Francelina Tonom; deixa a filha: Virginia Zanoni, netos, bisnetos, demais familiares e amigos. Seu sepultamento foi realizado ontem, tendo saído o féretro às 16h00 do Velório do Cemitério Municipal de Rios das Pedras – SP, para a referida necrópole em jazigo da família. ABIL GRUPO UNIDAS – FUNERAIS

SRA. DEBORA ANASTÁCIO faleceu anteontem, nesta cidade, contava 51 anos, filha dos finados Sr. Jobel Anastácio e da Sra. Maria Candelaria Silveira Anastácio; deixa os filhos: Giovana Cristina Anastácio e Rafael Eduardo Anastácio Cabral, casado com a Sra. Jenefer Stefany Barbosa da Costa. Deixa netos demais familiares e amigos. Seu sepultamento foi realizado ontem, tendo saído o féretro às 14h30 do Velório do Cemitério Municipal da Vila Rezende sala 02, para o Cemitério Municipal da Saudade, em jazigo da família. ABIL GRUPO UNIDAS – FUNERAIS

FALECIMENTOS

SRA. CELINA CONCEIÇÃO SANDALO PACKER faleceu ontem na cidade de Piracicaba, aos 72 anos de idade e era casada com o Sr. Carlos Roberto Packer. Era filha do Sr. Oscar Sandalo (já falecido) e da Sra. Irene Sturion Sandalo. Deixa os filhos: Marcos Roberto Packer, Silvia Patricia Packer, Marcio Ronaldo Packer e Daiane Priscila Packer Perin. Deixa também 3 netos, 1 bisneta e demais parentes e amigos. O seu sepultamento deu-se ontem as 16:00 hs, saindo a urna mortuária deste Velório, seguindo para a mesma necrópole, onde foi inumada em jazigo da família. (GRUPO BOM JESUS FUNERAIS)

SRA. MARIA PIRES DA SILVA faleceu anteontem na cidade de Piracicaba, aos 76 anos de idade e era filha do Sr. Achiles Pires da Silva e da Sra. Benedita Ferreira Leite, ambos falecidos. Deixa parentes e amigos. O seu sepultamento deu-se ontem as 14:00 hs, saindo a urna mortuária deste Velório, seguindo para a mesma necrópole, onde foi inumada em jazigo da família. (GRUPO BOM JESUS FUNERAIS)

SRA. AURORA ZAMPAULO BEGO faleceu anteontem na cidade de Piracicaba, aos 83 anos de idade e era viúva do Sr. Geraldo Jose Bego. Era filha do Sr. Angelo Zampaulo e da Sra. Lidia Bergamo, ambos falecidos. Deixa os filhos: Sonia Maria Bego Canalle casada com Gumercindo Davi Canalle, Sandra Aparecida Bego, Sergio Jocemar Bego e Sirlei Joceli Bego. Deixa também parentes e amigos. O seu sepultamento deu-se ontem as 15:00 hs, saindo a urna mortuária deste Velório, seguindo para a mesma necrópole, onde foi inumada em jazigo da família. (GRUPO BOM JESUS FUNERAIS)

SR. ANTONIO CARLOS ESTEVAM JUNIOR faleceu ontem na cidade de Piracicaba, aos 43 anos de idade.Filha do Sr. Antonio Carlos Estevam, falecido e Sra Ana Luzia Fermino Estevam.Deixa os filhos: João Lucas Estevam, Ana Júlia Estevam e Leonardo Estevam. Deixa demais parentes e amigos. O seu sepultamento deu-se ontem as 17:15 hs, saindo a urna mortuária da Capela do Parque da Ressurreição, onde será inumado em jazigo da família . (GRUPO BOM JESUS – FUNERAIS)

SRA TEREZINHA GONÇALVES DA SILVA faleceu ontem na cidade de Piracicaba, aos 88 anos de idade, era viúva do Sr. Anselmo Borges da Silva(falecido). Era filha do Sr. Antônio Garcia Maia (falecido) e da Sra Efigênia Gonçalves Maia (falecida). Deixa os filhos: Anselmo Borges da Silva Filho, Terezinha Borges da Silva, Clerio Heber Borges da Silva casado com Maria Cristina Cruz Borges da Silva e Maria Salete Ribeiro casada com José Carlos Ribeiro, deixa netos e bisnetos. O seu sepultamento deu-se ontem as 17:00 hs, saindo a urna mortuária da sala 4 do velório da Saudade, seguindo para Cemitério Parque da Ressurreição, onde foi inumada em jazigo da família. (GRUPO BOM JESUS FUNERAIS)

SRA.IRENE PEREZ VEIGAS faleceu anteontem na cidade de Piracicaba aos 82 anos de idade.Era casada com Sr. Oswaldo Perez Veigas. Era filhos dos finados Sr.Pedro Sajler e da Sra Elisa Sarjler. Deixa os filhos: Silvana Perez Veigas e Carlos Alberto Perez Veigas. Deixa netos, bisnetos, demais parente e amigos. O seu corpo foi transladado para a cidade de São Pedro e o seu sepultamento deu se ontem ás 14:00 h saindo a urna mortuária do Velório Memorial Bom Jesus –sala 1 seguindo para o Cemitério Parque São Pedro onde foi inumada em jazigo da família. Está sala possui serviço de velório on-line consulte os familiares. (GRUPO BOM JESUS FUNERAIS)

COLEÇÃO
LOUIS BELAFRE

Jaqueta double face
a partir de
R$ 429,90

Camisa flanela
a partir de
R$ 229,90

Camisa slim fio 80
R$ 259,90

Tricot Colete
R$ 169,90

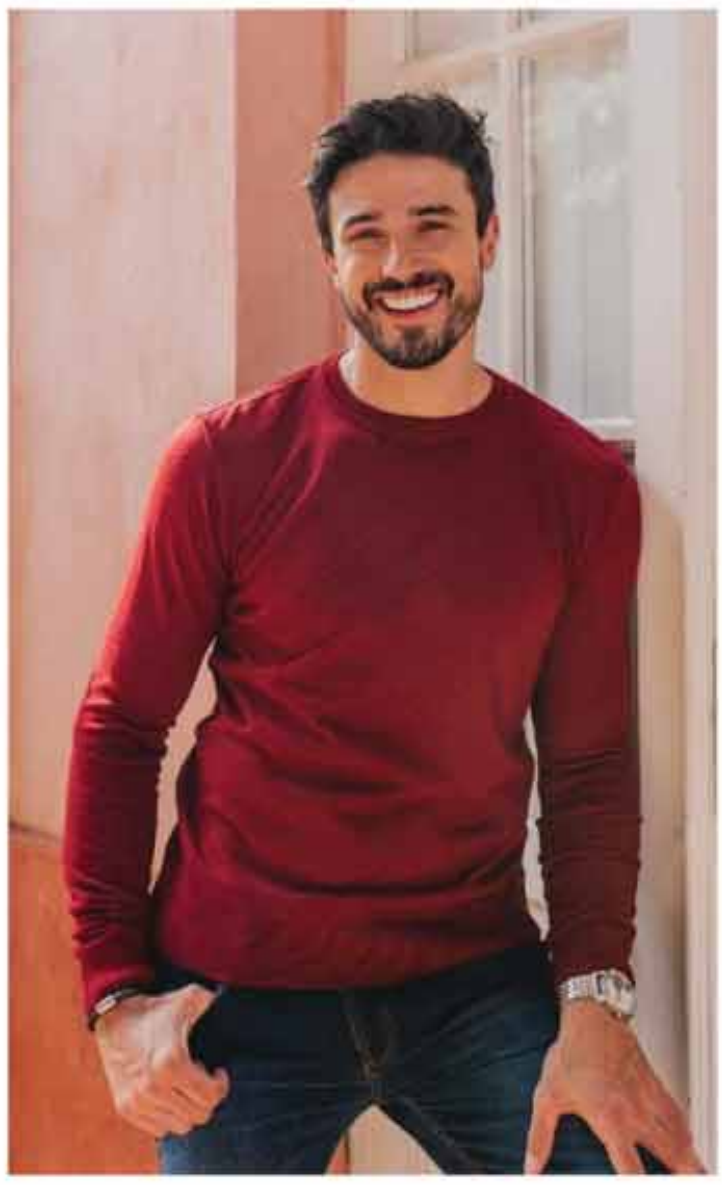

Tricot Suéter
R$ 179,90

Colete Matelassê
R$ 259,90

ESCOLHA A SUA

LOJA 1
R. Doutor João Conceição, 974
(atrás da Est. da Paulista) - (19) 3422-8071

LOJA 2
Av. Dona Lidia, 671
Vila Rezende - (19) 3421-3739

19 98136.1010
19 99903.3344
louisbelafre.camisaria
@louisbelafre

Piracicaba - Rio das Pedras
São Pedro - Águas de São Pedro
Mombuca - Saltinho - Anhembi
Charqueada - Laranjal Paulista
Jumirim - Cerquilho - Iracemápolis

A TRIBUNA PIRACICABANA

atribuna@atribunapiracicabana. com.br
www.atribunapiracicabana.com.br
Tel: (19) 2105-8555

Diretor: Evaldo Vicente
(19) 99787-0969

Domingo e segunda, 5 e 6 de junho de 2022

Ano 48
nº 12.749

Filiado à Adjori-SP e Sindjori-SP

R$ 2,00

Davi Negri

Documento de posse e sob a guarda da Câmara de Piracicaba demonstra que a cidade se antecipou na obrigatoriedade da vacina

HISTÓRIA

Epidemia de varíola na cidade foi contida com vacinação obrigatória

Decreto da Câmara Municipal, de 1895, dizia que todas as pessoas com idades de seis meses a 45 anos teriam que ser vacinadas, sob pena de multa de 10 mil réis

A obrigatoriedade da vacina para conter a epidemia da varíola foi o assunto de ordem pública que marcou a história do Brasil no início do século 20. Em 1904, no Rio de Janeiro (capital do país naquela época) houve um "quebra-quebra geral" do povo revoltado com a decisão do presidente da época, Rodrigues Alves, em consonância com a visão do médico sanitarista Oswaldo Cruz, de impor a vacinação contra a varíola em todo o país, por meio de um projeto de lei aprovado pelo Congresso Nacional. Os que se revoltaram foram foram punidos e até mesmo enviados à uma prisão no Acre.

Documento de posse e sob a guarda da Câmara Municipal de Piracicaba, transcrito pela arquivista Giovanna Fenili Calabria, demonstra que a cidade se antecipou na obrigatoriedade da vacina, ao constatar os primeiros casos de varíola alguns anos antes da revolta nacional. Lei datada de 23 de novembro de 1895 tratava da obrigatoriedade da vacinação na cidade. O decreto que regulamentava a funcionalidade desta lei tornava obrigatório a vacinação de crianças a partir de seis meses de idade à adultos de 45 anos, conforme dizia o primeiro artigo da lei.

Os vacinados eram procurados pelo "comissário vacinador", como era denominado o agente de saúde. O parágrafo único dizia que "em tempo de epidemia de varíola, as crianças, desde 30 dias, deveriam ser vacinadas, exceto quando não recomendado por médico". A dose, segundo o texto oficial, era obrigatória de sete em sete anos. O comissário vacinador deveria retornar às casas para verificar o resultado da operação oito dias após a primeira aplicação. A multa prevista para quem se recusasse a tomar a vacina chegava a dez mil réis (R$ 1.230,00 reais nos dias de hoje). Um atestado de imunização deveria ser apresentado pelos pais às escolas públicas e privadas para aceite da matrícula e pelos trabalhadores nas fábricas e demais estabelecimentos.

Os documentos históricos também apontam para 1889, quando houve outro surto de varíola na cidade, onde foram registrados 31 casos e cinco óbitos. A lei da vacinação foi aprovada quase dez anos antes de medida similar tomada pelo Legislativo no Rio de Janeiro, cuja obrigatoriedade causou a manifestação popular, conhecida por Revolta da Vacina.

ACERVO - O decreto da lei da vacina para combater a varíola faz parte do acervo da Câmara Municipal de Piracicaba e está sob guarda do Setor de Gestão de Documentação e Arquivo. O documento integra o livro de registro intitulado Leis e Resoluções de 1892 a 1903. A abertura é datada de 29 de setembro de 1892, assinada pelo então presidente da Câmara Joviniano Reginaldo Alvim.

Pelos registros das atas da Câmara, sabe-se que a cidade passava por uma grave epidemia de varíola. Há pedidos de providências enérgicas da edilidade, "mobilizando as forças vivas do município, no sentido de combater o mal e amparar os enfermos".

Observa-se que José Pinto de Almeida apresentou seu relatório à Mesa Administrativa da Santa Casa de Misericórdia, no qual há notícia da epidemia de varíola na cidade. Os doentes eram recolhidos ao Lazareto São Sebastião, à custa da Irmandade.

"A edilidade teve seus trabalhos praticamente paralisados de 5 de março a 5 de junho. É que grassava na vila uma epidemia de bexigas (varíola) e os vereadores, com medo dela, não compareciam às reuniões de praxe". Esta foi a primeira comunicação do presidente Elias de Almeida Prado, na sessão do dia.

CAPITAL - Toda essa movimentação, em Piracicaba, ocorreu antes da decisão nacional da obrigatoriedade da vacina. De acordo com informações contidas na Biblioteca Virtual Oswaldo Cruz (oswaldocruz.fiocruz.br), em 1904 houve uma grande epidemia de varíola no Rio de Janeiro e, somente neste ano, mais de 3.500 morreram vítimas da doença.

"Das atividades de combate às doenças que Oswaldo Cruz comandou como diretor de Saúde Pública, a mais difícil e polêmica foi a campanha de vacinação contra a varíola", diz o texto. Apesar do país estar enfrentado uma epidemia, naquela época já havia imunizante contra a varíola, desenvolvido pelo médico inglês Edward Jenner, disponível no país. A vacinação contra a varíola era obrigatória no Brasil desde o século XIX, mas a medida nunca foi cumprida, o que acarretou no aumento abrupto dos casos de varíola.

O texto da biblioteca virtual afirma ainda que "em razão disso, Oswaldo Cruz propôs que o governo encaminhasse ao Congresso Nacional um projeto de lei ratificando a obrigatoriedade da vacinação em todo o país. A proposta concedia amplos poderes às autoridades sanitárias, incluindo a aplicação de multas aos refratários, que não obedeciam as leis. Houve a exigência de atestados de vacinação para matrícula nas escolas, para ingresso no serviço público e até para a realização de casamentos e viagens", como ocorreu similarmente alguns anos antes, em Piracicaba.

O projeto de lei de obrigatoriedade da vacina foi chamado pela população de "Código de Torturas". "Oficiais do Exército, monarquistas, operários, adeptos do positivismo, estudantes, jornalistas e até entre médicos havia adversários da vacinação, ou seja, em praticamente todos os setores da sociedade. Era previsível que criassem até um movimento – a Liga contra a Vacina Obrigatória", afirma o texto do site.

Oswaldo Cruz e os defensores da vacina sustentavam, segundo o texto, "que ela havia sido adotada com sucesso em diversos países da Europa. Para seus detratores, no entanto, a obrigatoriedade era uma clara violação da liberdade individual e muitos acreditavam que a própria vacina ajudava a propagar a doença. Havia também um aspecto moral a ser considerado: como os chefes de família poderiam permitir que suas mulheres fossem obrigadas a desnudar braços e coxas para receber a inoculação?"

O texto afirma ainda que "apesar de toda a divergência que gerou, em 31 de outubro de 1904 a lei da vacinação obrigatória foi aprovada pelo Congresso. A essa altura os ânimos já estavam mais do que exaltados. A regulamentação da lei, nove dias depois, acendeu o estopim que faltava: no dia 10 de novembro tinha início a Revolta da Vacina".

"Durante uma semana, milhares de pessoas saíram às ruas do Rio de Janeiro para protestar. O comércio fechou as portas em várias localidades; o transporte público entrou em colapso. Em meio à rebelião, uma insurreição militar tentou depor o presidente Francisco de Paula Rodrigues Alves. O desfile de 15 de novembro teve de ser cancelado. Com o apoio de tropas do Exército, Rodrigues Alves resistiu ao ataque e se negou a demitir Oswaldo Cruz, principal alvo das manifestações. A decretação do estado de sítio no dia 16 permitiu ao governo recuperar o controle da situação", segundo a biblioteca.

A revolta foi contida por meio da violência e o saldo final foi de 30 mortos, 110 feridos e 945 prisioneiros. "Quase a metade dos detidos foi mandada para o Acre, onde muitos foram submetidos a trabalhos forçados. Embora vitorioso, Rodrigues Alves foi obrigado a ceder em pelo menos um ponto: anunciou o fim da vacinação obrigatória".

"Em 1906, o número de mortes por varíola no Rio havia caído para apenas nove. Contudo, dois anos depois, uma nova e violenta epidemia elevou o número de óbitos para mais de 6.500 casos. A revogação da obrigatoriedade cobrava o seu preço", finaliza o texto.

ACHADOS DO ARQUIVO - A série "Achados do Arquivo" se pauta na publicação de parte do acervo do Setor de Gestão de Documentação e Arquivo, ligados ao Departamento Administrativo, criada pelo setor de Documentação, em parceria com o Departamento de Comunicação Social, com publicações no site da Câmara, às sextas-feiras, como forma de tornar acessível ao público as informações do acervo da Casa de Leis.

Liderando e inspirando a indústria do aço por um futuro melhor.

ArcelorMittal

Para a ArcelorMittal, a sustentabilidade não é apenas uma pauta do momento. Ela sempre foi um valor fundamental que norteia todas as nossas atitudes e decisões.

Nossas iniciativas ESG, como as metas de mulheres em cargos de liderança, a redução da emissão de CO_2, os projetos pioneiros de florestas renováveis de eucaliptos, a utilização de sucata na produção do aço e as Declarações Ambientais de Produtos são algumas amostras de como buscamos seguir junto à sociedade na construção de soluções mais inteligentes e sustentáveis para, assim, inspirar todo o mercado.

Nesta Semana do Meio Ambiente, queremos reforçar nosso compromisso com o futuro do planeta e de cada um de seus habitantes.

ArcelorMittal.
Aços inteligentes para as pessoas e o planeta.

Acesse:
arcelormittal.com.br

Estado tem que garantir acesso ao conhecimento

Professora Bebel
João Cardoso P.Filho

A Secretaria de Educação do Estado de São Paulo (Seduc) publicou recentemente a resolução SE nº 26, com orientações para a recuperação de estudantes com defasagem no aprendizado.

Inicialmente, assinalamos a impropriedade do uso do conceito de recuperação, uma vez que ele se aplica a situações em que o conteúdo curricular foi ministrado pelos professores e parte dos alunos não conseguiram assimilá-lo.

Evidentemente, essa não foi a situação apresentada nos anos de 2020 e 2021, período no qual as escolas permaneceram fechadas e, não houve, portanto, oportunidade para que tivessem acesso ao conhecimento. Não se recupera o que não foi ensinado e não foi aprendido.

Antes de prosseguirmos, consideramos indicar o que entendemos por avaliação da aprendizagem, tanto no ensino fundamental como no ensino médio.

Avaliação da aprendizagem é um instrumento utilizado para avaliar a evolução dos alunos ao longo do processo ensino e aprendizagem. Desse modo, é um procedimento que vai além de aplicar testes e conceder notas e conceitos aleatórios, mas exige por parte da equipe escolar um acompanhamento do estudante em diferentes momentos do processo educativo. Fica claro, que é um trabalho a ser feito pela escola.

A literatura especializada no campo da avaliação da aprendizagem tem indicado três modalidades de avaliação, a saber:

a) Avaliação diagnóstica; b) avaliação formativa e c) avaliação somativa. Esta última tem um caráter classificatório e foi a usada pela resolução 26. O uso impreciso da avaliação diagnóstica combinada com a avaliação somativa, ensejou em muitas escolas da rede estadual um indevido processo classificatório dos estudantes diagnosticados como defasados em relação ao que deveria ter sido aprendido em determinada série ou ano de estudos; chegando

É fundamental reorganizar as rotinas de estudos, uma vez que elas foram deixadas de lado durante o longo período de pandemia

mesmo ao ponto, de acordo com denúncias que recebemos, a classificar estudantes por cores.

Do ponto de vista pedagógico e educacional, estamos diante de um procedimento que jamais deveria ter sido incentivado pela imprecisão da resolução em questão, uma vez que tem a possibilidade de estigmatizar os estudantes, podendo gerar, inclusive, situações de constrangimento para esses mesmos alunos/as.

No lugar dessa resolução, a Secretaria Estadual da Educação deveria solicitar às unidades escolares que elaborassem um plano de estudos que desse conta da programação prevista para o ano de 2020 e na sequência o mesmo para o ano de 2021. Não se recupera o que não foi ensinado.

O ponto de partida deveria retomar para todos os estudantes o que não foi ensinado nesses dois anos.

Agindo desse modo, alcançaríamos a finalidade dos procedimentos avaliativos que é ajudar aqueles que estão com dificuldades em assimilar os conteúdos curriculares, por meio da avaliação formativa, que permite detectar o problema quando aparece e oferecer ao aluno ajuda para prosseguir.

Nesse sentido, é essencial que tendo como foco, o projeto pedagógico de cada escola, as práticas e atividades sejam redirecionadas, trazendo o estudante para sua participação ativa no seu aprendizado.

E, mais, é fundamental reorganizar as rotinas de estudos, uma vez que elas foram deixadas de lado durante o longo período de fechamento das escolas.

Face essas considerações gerais, entendemos que a resolução nº 26 é absolutamente insuficiente e vem gerando efeitos colaterais indesejáveis, como os que foram apontados neste texto.

———

Professora Bebel é deputada estadual pelo PT e presidenta licenciada da Apeoesp; João Cardoso Palma Filho, professor Doutor aposentado da Unesp

Há direito à preguiça?

José Renato Nalini

O constituinte de 1988 foi pródigo ao erigir um ambicioso elenco de direitos fundamentais. Até excessivo, para minha modestíssima opinião. Além dos cinco explicitados no caput do artigo 5º, - vida, liberdade, igualdade, propriedade e segurança – ele conseguiu nada menos do que setenta e oito irradiações desses núcleos básicos.

Além disso, abriu uma porta escancarada para a inclusão, no ordenamento fundante brasileiro, de qualquer outro direito fundamental que resulte de tratados firmados pelo Brasil e também tudo aquilo que resultar de uma interpretação extensiva do pacto federativo.

O perigo nessa enunciação pretensiosa é a trivialização dos direitos fundamentais. Se tudo é direito fundamental, o que não é direito fundamental?

A estratégia de se conceber o rol de direitos fundamentais à luz de gerações e de dimensões, abre espaço para inclusão de novidades muito criativas. Fala-se em direito ao cancelamento nas redes sociais – não estaria já incluído no direito à privacidade? Mas essa discussão a respeito da qualidade dos direitos considerados essenciais a que um ser humano consiga explorar suas potencialidades até atingir a plenitude possível não é coisa moderna. Pois em 1880, um dos mais respeitados dirigentes do movimento operário internacional, Paul Lafargue, já escrevia o seu "O Direito à preguiça", publicado em panfletos no jornal "L'égalité".

Ele começa com citação de Lessing: "Preguiçosos em tudo, menos no amor e no beber, menos na preguiça", numa abordagem ao que chama de "um dogma desastroso". Escreve: "uma estranha loucura apossa-se das classes operárias das nações onde impera a civilização capitalista. Esta loucura tem como consequência as misérias individuais e sociais que, há dois séculos, torturam a triste humanidade. Esta loucura é o amor pelo trabalho, a paixão moribunda pelo trabalho, levada até o esgotamento das forças vitais do indivíduo e sua prole".

Critica a "santificação" do trabalho resultante dos ensinamentos da Igreja, reforçados pelos economistas e moralistas. Para afirmar: "Na sociedade capitalista, o trabalho é a causa de toda degeneração intelectual, de toda deformação orgânica". Para Lafargue, os filósofos da antiguidade ensinavam o desprezo ao trabalho, esta degradação do homem livre. Os poetas cantavam a preguiça, verdadeiro presente dos deuses. E até Cristo, nos Evangelhos, teria pregado a preguiça: "Olhai os lírios do campo; eles não trabalham nem tecem. E, no entanto, nem Salomão, em toda sua glória, esteve tão brilhantemente vestido".

Invoca ainda provérbios espanhóis: "Descansar é saúde" ou "Descansar é a salvação".

O trabalho seria uma estratégia para manter a humanidade sob freios e tacões impedientes de seu desabrochar. Lembra que Napoleão, em 5 de maio de 1807, em Osterode, proclamava: 'Quanto mais meus povos trabalharem, menos vícios terão. Sou a autoridade e estou disposto a ordenar que aos domingos, após a hora dos ofícios religiosos, as lojas fiquem abertas e os operários trabalhem".

Se tudo é direito fundamental, o que não é direito fundamental?

Para que o horrendo vício da preguiça fosse extirpado, propunha-se prender os pobres nas "casas ideais do trabalho", que se tornariam "casas do terror onde se teria de trabalhar catorze horas por dia, de modo que, excetuando-se o tempo das refeições, sobrariam doze horas inteiras de trabalho". Para ele, o século XIX seria "o século do trabalho; na verdade, é o século da dor, da miséria e da corrupção".

Condenava o trabalho infligido como verdadeiro castigo às mulheres e às crianças, assim como o credo reiterado pelos cultores do trabalho incessante: "trabalhem, trabalhem, proletários, para aumentar a riqueza social e suas misérias individuais; trabalhem, trabalhem para que, ficando mais pobres, tenham mais razões para trabalhar e tornarem-se miseráveis. Essa é a lei inexorável da produção capitalista".

Exaurido por verificar que suas teses não eram acolhidas, desencantado da vida, Lafargue praticou suicídio. Deixou um testamento político, publicado em "Le Socialiste", em dezembro de 1911, do qual se extrai: "com a mente e o corpo sadios, mato-me antes que a impiedosa velhice, que me tira um a um os prazeres e as alegrias da vida e me despoja de minhas forças físicas e intelectuais, acabe por paralisar minhas energias e quebre minha vontade, fazendo de mim um peso para os outros e para mim mesmo".

Não chegou a ver a concretização de seu ideal: a fruição do direito à preguiça. Domenico De Masi afirmou que o século XXI seria o do lazer, do ócio gratificante, pois as máquinas nos substituiriam. Não sei para quem! Embora idoso, continuo a trabalhar cada vez mais. Nunca usufruí do direito à preguiça!

———

José Renato Nalini, reitor da Uniregistral, docente da Pós-graduação da Uninove, presidente da Academia Paulista de Letras (APL); foi presidente do Tribunal de Justiça do Estado de São Paulo

Dia do Meio Ambiente: educação, conhecimento e comunicação

José Otávio Menten

O ambiente merece respeito em todos os níveis. Desde cada cidadão, urbano ou rural, jovem ou idoso, independentemente do nível de escolaridade, até as grandes instituições e empresas públicas e privadas, dos setores primário, secundário e terciário da economia mundial.

Vivemos em um único planeta e existem conexões ambientais entre todas as regiões da Terra. Para respeitar o ambiente é necessário educação, conhecimento e informação adequada. Mudanças de cultura e procedimentos exigem empenho e perseverança dos responsáveis pelas ações de alterações de comportamentos, sempre em busca de uma sociedade cada vez mais sustentável que respeite as próximas gerações que habitarão nosso planeta.

O Dia Mundial do Meio Ambiente, criado há cerca de 50 anos, em função da primeira conferência das Nações Unidas sobre o meio ambiente, na Suécia, ajuda a ampliar vozes e estimular incorporações de aprimoramentos ambientais.

É urgente avançarmos. Desde ações diárias e comportamentos individuais, incorporando hábitos mais adequados em nossos lares e ambientes de trabalho, até a elaboração e implantação de políticas públicas adequadas a nível regional, municipal, estadual, nacional e mundial.

Isso depende de muito diálogo, desprendimento e conhecimento. É necessário valorizar cada vez mais a ciência e a tecnologia na definição das melhores decisões e é fundamental uma comunicação de qualidade para que todos tenham acesso aos procedimentos acordados.

Regulamentações que indiquem claramente as ações mais corretas e fiscalização para avaliar se as regras estão sendo seguidas são fundamentais. Aspectos ambientais devem ser inseridos em todos os níveis de educação e em todas as áreas de conhecimento.

Embora existam profissionais especializados, como engenheiros ambientais e gestores ambientais, os currículos escolares devem contemplar assuntos ambientais em todos os níveis (pré-escola, fundamental, médio, superior, especialização, pós-graduação etc.) e em todas as áreas (biológicas exatas e humanas).

Existem alguns temas que estão em maior evidência, como as mudanças climáticas com organização de fóruns e entidades nacionais e internacionais como o IPCC (Painel Intergovernamental Para Mudança do Clima / OMM e PNUMA) e as COPs (Conferências das Partes / Convenção Quadro das Nações Unidas sobre Mudanças do Clima). Também estão se tornando cada vez mais familiares siglas e termos como: ODS (Objetivos de Desenvolvimento Sustentável da ONU), ESG (Ambiental, Social e Governança), Bioeconomia / Economia Circular, PSA (Pagamento por Serviços Ambientais), Mercado de Carbono, GEE (Gases do Efeito Estufa), Energias Alternativas, Agricultura de Baixo Carbono, PNRS (Política Nacional de Resíduos Sólidos), Código Florestal, Controle do Desmatamento, Combate a incêndios e queimadas ilegais, Recuperação de Áreas Degradadas (rurais e urbanas), recuperação de nascentes, Programa Nacional de Bioinsumos, etc.

Pessoas devidamente educadas passam a entender a importância da preservação e conservação ambiental

Pessoas devidamente educadas passam a entender a importância da preservação e conservação ambiental e da incorporação de hábitos saudáveis em suas atividades pessoais e profissionais. Todos os segmentos são importantes nesse movimento em defesa de um ambiente que proporcione melhor qualidade de vida às pessoas. É preciso encontrar um equilíbrio entre custo e benefício destes novos hábitos e há a necessidade de se mensurar e valorar as ações. Não há espaço para extremismos. É fundamental que sejam valorizadas as competências com posições equilibradas, diálogo entre grupos e o bom exemplo, independentemente de posturas ideológicas e interesses econômicos.

Vamos cuidar de nossa Terra. Vamos disponibilizar um guia prático que oriente governos, cidades, empresas, grupos comunitários e indivíduos sobre as principais ações ambientais que podem ser implementadas a curto, médio e longo prazo.

CCAS - O Conselho Científico Agro Sustentável (CCAS) é uma organização da Sociedade Civil, criada em 15 de abril de 2011, com domicílio, sede e foro no município de São Paulo-SP, com o objetivo precípuo de discutir temas relacionados à sustentabilidade da agricultura e se posicionar, de maneira clara, sobre o assunto.

O CCAS é uma entidade privada, de natureza associativa, sem fins econômicos, pautando suas ações na imparcialidade, ética e transparência, sempre valorizando o conhecimento científico.

Os associados do CCAS são profissionais de diferentes formações e áreas de atuação, tanto na área pública quanto privada, que comungam o objetivo comum de pugnar pela sustentabilidade da agricultura brasileira. São profissionais que se destacam por suas atividades técnico-científicas e que se dispõem a apresentar fatos, lastreados em verdades científicas, para comprovar a sustentabilidade das atividades agrícolas.

A agricultura, por sua importância fundamental para o país e para cada cidadão, tem sua reputação e imagem em construção, alternando percepções positivas e negativas. É preciso que professores, pesquisadores e especialistas no tema apresentem e discutam suas teses, estudos e opiniões, para melhor informação da sociedade. Não podemos deixar de lembrar que a evolução da civilização só foi possível devido à agricultura. É importante que todo o conhecimento acumulado nas Universidades e Instituições de Pesquisa, assim como a larga experiência dos agricultores, seja colocado à disposição da população, para que a realidade da agricultura, em especial seu caráter de sustentabilidade, transpareça. Mais informações no website: http://agricultura sustentavel.org.br/. Acompanhe também o CCAS nas redes sociais:

Facebook:http://www.facebook.com/agriculturasustentavel

Instagram: https://www.instagram.com/conselhoccas/

LinkedIn:https://www.linkedin.com/company/ccas-conselho-cient%C3%ADfico-agro-sustent%C3%A1vel/

———

José Otávio Menten, presidente do Conselho Científico Agro Sustentável

Covid-19 e Atenção Integral

Alexandre Padilha

As consequências da pandemia da Covid-19 em nossas vidas são imensuráveis. As vidas perdidas de familiares e amigos, o medo e isolamento social trouxeram danos sérios a nossa saúde mental e as sequelas da doença trazem os agravos do que é ter sido contaminado.

Estou como deputado federal, mas continuo atendendo como médico, orientando meus alunos como professor universitário, em Unidades Básicas de Saúde (UBS) na periferia de São Paulo e Campinas e, em todos os dias de atendimento, vemos o sofrimento dos pacientes com sequelas da Covid-19. Alguns com sequelas cognitivas, como em crianças e adolescentes que vêm relatando perda de memória, o que é muito preocupante pois pode atrapalhar na educação desses jovens.

Nesses mais de dois anos de pandemia, apresentei na Câmara dos Deputados ações para aliviar o sofrimento dos brasileiros e defender a vida das pessoas. Uma delas foi o Projeto de Lei 1820/21 que institui a Política de Atenção Integral às vítimas e às famílias de vítimas da pandemia, que foi aprovado na Comissão de Educação. Um PL com o mesmo teor também foi apresentado pelo senador Jaques Wagner (PT/BA) no Senado Federal.

Esse PL busca criar uma política de estado que ultrapasse governos, com formas de acolhimento e atenção integral às vítimas, assegurando plena recuperação de pacientes que tenham ficado com sequelas físicas e amenizando os impactos sociais.

Os danos em nossas vidas: por uma política de Atenção Integral às vítimas e às famílias de vítimas da pandemia

Ainda não superamos a pandemia da Covid-19, ela ainda existe e estamos tendo novamente o crescimento de casos. Temos represados um conjunto de famílias que sofrem com os impactos da Covid não só na área da saúde, mas também no cuidado como um todo, na assistência social, na insegurança alimentar e na educação.

Temos centenas de milhares de órfãos da Covid-19 que vão precisar de um grande esforço integrado dda educação, saúde e assistência social para recuperar e acolher essas crianças e adolescentes. Os relatos de perda de memória de jovens pós-Covid precisam de abordagem educacional complementar específica.

A pandemia trouxe uma defasagem educacional assustadora e, junto com ela, a insegurança alimentar. O espaço da escola será fundamental para recuperação dessa aprendizagem e para articulação junto a comunidade para o enfrentamento da insegurança alimentar.

Por isso, é mais do que necessário a criação de uma Política de Atenção Integral às vítimas e às famílias de vítimas da pandemia e vamos pressionar muito para que ela seja aprovada. As sequelas da Covid-19 no mundo são irreversíveis e vamos continuar na luta para que os brasileiros consigam seguir com suas vidas da maneira mais acolhedora possível.

———

Alexandre Padilha, médico, professor universitário e deputado federal (PT-SP)

DIA MUNDIAL

Deputada Bebel destaca a importância do meio ambiente

Divulgação

A deputada Professora Bebel diz que o meio ambiente é um assunto que deve ser discutido em casa e principalmente nas escolas

Neste domingo, 5 de junho, se comemora o "Dia Mundial do Meio Ambiente". Para marcar a data, a deputada estadual Professora Bebel (PT) destacou em suas redes sociais, ao longo desta semana, diversas portagens e enfatizou que o meio ambiente tem impacto direto nas nossas vidas e precisa ser respeitado e preservado. "É importante cuidarmos do que é nosso. Por isso, precisamos falar mais sobre sustentabilidade, preservação e conservação, pois o assunto é tão fundamental quanto parece", escreveu.

De acordo com a parlamentar, quando falamos de meio ambiente, diversos temas são colocados em pauta, como por exemplo, o consumo, recursos naturais, crise ambiental, efeito estufa, tipos de lixo, coleta seletiva, reciclagem, o desperdício de água, luz, dentre outros assuntos. "As crises climáticas e as crises hídricas acabam se tornando transtorno para as gerações futuras, sendo assim, é primordial educar e conscientizar a população sobre a conservação do meio ambiente e ter hábitos mais saudáveis", defende.

A educação ambiental, como explica a Professora Bebel, que é presidenta licenciada da Apeoesp (Sindicato dos Professores do Ensino Oficial de Ensino do Estado de São Paulo), constrói valores, sendo necessário que esse assunto seja discutido em casa e principalmente nas escolas. "As atitudes dentro de casa influenciam as crianças e os jovens, como, por exemplo, separar o lixo orgânico do reciclável", diz.

Dentro desta proposta de contribuir para que a sociedade reflita sobre a importância do meio ambiente na vida de todos, em suas postagens, a Professora Bebel, chegou a questionar: "Você sabe a importância e o impacto que o meio ambiente gera nas nossas vidas? E você, o que tem feito para ajudar o meio ambiente?"

Entre as postagens, a parlamentar lembrou ainda os impactos da chuva no Brasil, que conta com 27.600 áreas de riscos, sendo que 8,2 de brasileiros vivem em áreas sujeitas a desastres naturais e suscetíveis a problemas com enchentes. "Por isso, neste mês do meio ambiente, é preciso que sejam discutidos sobre os diversos fatores que prejudicam o cotidiano das pessoas. Um dos principais e recorrentes no Brasil são os estragos causados pela chuva", defende, lembrando que na cidade de Recife já foram registradas 127 mortes causadas pelas enchentes e deslizamento de terras.

DIA DO MEIO AMBIENTE

"Corredor Caipira" aponta baixa vegetação e água comprometida

Projeto aponta que, sem florestas nativas, a tendência é que ocorram incêndios com mais frequência, além de colapso no abastecimento hídrico

Neste domingo, 5 de junho, será comemorado o Dia do Meio Ambiente. A data é uma forma de mobilizar a sociedade quanto à importância da questão ambiental e a compreensão do local onde as pessoas estão inseridas, em meio a uma série de problemas. Essa é a opinião dos especialistas do projeto "Corredor Caipira: Conectando Paisagens e Pessoas", que tem patrocínio da Petrobras, e atua com ações de restauração florestal e educação ambiental no interior paulista.

O "Corredor Caipira" é realizado pela Fundação de Estudos Agrários Luiz de Queiroz (Fealq) e pelo Núcleo de Cultura e Extensão em Educação e Conservação Ambiental (Nace-Pteca) da Esalq/USP (Escola Superior de Agricultura Luiz de Queiroz/Universidade de São Paulo), com patrocínio da Petrobras. O projeto busca implantar 45 hectares de florestas e agroflorestas e formar corredores agroecológicos que conectam importantes fragmentos florestais no interior de São Paulo.

Entre os problemas apontados, está o baixo índice de 13,2% de vegetação nativa da área de influência direta do projeto, formada por cinco municípios. A porcentagem corresponde a 9% (12 mil hectares) em Piracicaba; 15% (4 mil ha) em Santa Maria da Serra; 16,5% (10,5 mil ha) em São Pedro e Águas de São Pedro; e 18,5% (13,5 mil ha) em Anhembi.

Com o baixo índice de vegetação, o projeto aponta que áreas importantes para a captação de água estão desprotegidas. Isso, somado às queimadas, pode levar a problemas de captação e crise hídrica.

"O solo sem vegetação florestal fica menos permeável, a água escorre mais superficialmente e, assim, ocorre erosão e assoreamento. Isso diminui a capacidade de estoque de água para o abastecimento público, o que resulta em crises hídricas que afetam diretamente a sociedade", afirma Edson Vidal, professor doutor da Esalq/USP e coordenador geral do projeto.

Jessica Lane

Equipe do Corredor Caipira em trabalho de campo

PARTICIPAÇÃO DE 1.500 PESSOAS - Iniciado no final de 2020, o "Corredor Caipira" vem trabalhando na restauração de 45 hectares de florestas e agroflorestas e na criação de corredores agroecológicos que conectam importantes fragmentos florestais no interior de São Paulo. Além disso, são realizadas atividades educativas que, até o momento, já reuniram a participação de 1.500 pessoas.

"O projeto tem acionado pessoas chaves, como gestores das áreas ambientais nos municípios de influência direta do projeto e a população em geral por meio de cursos e oficinas, além da mobilização e apoio aos movimentos que atuam nas questões socioambientais do território e utilização das mídias", explica Vidal, que afirma que as ações estão sendo bem acolhidas pela gestão pública.

CONSERVAÇÃO DA MATA ATLÂNTICA - O "Corredor Caipira", já plantou cinco mil mudas nativas em três hectares e selecionou mais 30 hectares para iniciar o processo de implantação nos próximos meses. Para possibilitar a conservação genética e a instalação de um Banco Ativo de Germoplasma, a equipe do projeto coletou 45 mil sementes, a partir das quais foram produzidas mais de 14 mil mudas de espécies nativas.

"Um dos focos do projeto é a conservação da Mata Atlântica, bioma predominante na nossa região. É importante a população saber que, sem a Mata Atlântica e sem florestas nativas em geral, a tendência é que ocorram queimadas e incêndios com mais frequência, além do colapso no abastecimento de água e o comprometimento do reconhecimento quanto à importância da biodiversidade. Com isso, teríamos uma sociedade totalmente desconectada da questão ambiental", diz Edson Vidal.

"É fundamental que a população conheça e entenda o seu entorno e o ambiente em que as pessoas estão inseridas, para, assim, compreender a importância das florestas e conservá-las. Essa consciência poderia evitar a grande maioria dos problemas citados", completa o coordenador do "Corredor Caipira".

SERVIÇO
Saiba mais sobre o projeto por meio das redes sociais: Facebook e Instagram (@corredorcaipira). O site oficial é www.corredorcaipira.com.br

SUSTENTABILIDADE

Como implantar ações ESG de meio ambiente

O índice ESG (Environmental, Social and Governance) se baseia em um tripé que parte de ações de órgãos privados em prol da preservação ambiental, sociedade e gestão. Grande parte das empresas que decidem assumir a sigla focam na letra E (Meio Ambiente), ou seja, projetos voltados à sustentabilidade. Isso não poderia ser diferente, visto que essa é uma preocupação contemporânea e urgente. Investir em projetos ambientais neste contexto deve ir além de ações pontuais.

Nesta segunda reportagem da Série Negócios Sustentáveis, em celebração ao Dia Mundial do Meio Ambiente (comemorado no próximo domingo, 5 de junho), os sócios do escritório SAZ Advogados, Fabiana Zani e Rodrigo Salerno, explicam as formas de implantação iniciativas ambientais que impactam não apenas a imagem da empresa, como seu futuro no mercado e, em algumas situações, o destino da comunidade em que está inserida.

"Há alguns anos, todos queriam entender melhor o compliance, investir em empresas em conformidade com as leis anticorrupção e regulamentos éticos. Isso não mudou, mas o ESG ganhou força nos últimos tempos como uma nova camada de complexidade nesta relação com a sociedade, garantindo aos parceiros e consumidores um diferencial que vai além de regras sociais morais, que abrange também a responsabilidade sobre o desenvolvimento sustentável. Portanto, deve ser encarado como uma estratégia da empresa", relatou Fabiana Zani.

O ESG, em português ASG (Ambiente, Sociedade e Governança), faz parte do Pacto Global proposto pela ONU (Organização das Nações Unidas) ao setor privado. "É uma proposta muito presente no mundo dos investimentos financeiros e em grandes empresas. Mas que pode ser perfeitamente ajustável a qualquer negócio e que pode trazer diversos benefícios, especialmente a longo prazo", pontuou a advogada.

Uma pesquisa global da EY com investidores internacionais estima que 90% dos grandes gestores afirmam considerar as diretrizes ESG nas tomadas de decisão". Entretanto, um dos problemas relatados pelos CEOs é ter informações claras sobre as iniciativas. Menos de 20% das empresas listadas não possuem metas ambientais claras.

Isso tende a mudar com o desenvolvimento de padrões e protocolos que estão sendo propostos por diversas organizações, como as do Fórum Econômico Mundial. Em relação ao meio ambiente, na categoria Planeta, o documento define que é preciso que as empresas considerem o quanto seus negócios afetam três aspectos: mudanças climáticas (relatório de emissão de carbono e gerenciamento de risco), perda de natureza (uso da terra, espécies afetadas) e disponibilidade de água fresca (consumo de água).

Conforme explica Salerno, quando se fala de ESG, a sustentabilidade precisa ser parte integral da empresa. "Nenhuma estratégia se faz com projetos pontuais. Eles precisam estar inseridos na cultura organizacional e planejamento de longo prazo do negócio. Na questão ambiental, é preciso compreender o impacto da empresa em recursos naturais, na emissão de gases e na produção de resíduos. A partir deste ponto, é possível assumir responsabilidades e criar soluções para mitigar esses efeitos. Com isso, fica claro que não existe uma única fórmula. Cada negócio, com seu segmento, seus recursos tecnológicos e mercado, possui metas e uma ação que deve estar coordenada aos objetivos".

O advogado ainda esclarece que, diferentemente do compliance, ainda não existem leis no Brasil que estabelecem critérios de ESG. Entretanto, temos disponíveis diversas legislações que precisam ser respeitadas, como a Política Nacional do Meio Ambiente, a Lei de Crimes Ambientais, a Política Nacional sobre Mudança Climática e a Política Nacional de Pagamento por Serviços Ambientais. Elas regulam o setor, além de poderem ser portas para o acesso a benefícios públicos, como empréstimos e contratos.

"Implantar ESG passa pelo cumprimento da legislação, bem como a valorização das relações de trabalho; atenção à escolha de fornecedores e parceiros, assim como aos contratos com os mesmos; regras de acompanhamento da cadeia produtiva; cuidado com fusões e aquisições; respeito aos direitos humanos e ambientais. Tudo deve convergir com a política estratégica da empresa. Quem hoje já está preocupado com isso, é capaz de sentir diferença na qualidade das relações interpessoais internas e externas, como na mudança do perfil de consumidor, muito mais engajado com a marca", afirmou o advogado.

CONSUMIDORES CONSCIENTES - Outra pesquisa da EY é sobre o perfil do consumo pós-pandemia. Com uma diminuição do poder aquisitivo geral, os consumidores que participaram da coleta de dados da EY Future Consumer Index disseram estar planejando reforçar seu consumo, entretanto, trocar para alternativas mais baratas e comprar menos itens não essenciais.

Além disso, 34% dos entrevistados disseram que estão comprando menos bens físicos porque não precisam deles; 30% afirmaram que comprarão mais produtos usados e 47% apenas o essencial. Sobre os impactos de seu consumo, 56% dizem que pretendem prestar mais atenção ao tema ambiental e 52% prestarão mais cuidado ao social.

Com isso, a tendência é um consumidor mais criterioso e que busca reforçar seus valores pessoais por meio do consumo.

Foi observando o mercado e as perspectivas do setor que a ABRE (Associação Brasileira de Embalagem), de São Paulo, teve como tema do seu fórum deste ano a sustentabilidade. O evento abordou assuntos como inovação e tecnologia, bem como o conceito de Positive Packaging. "É interessante perceber que há muitos negócios que podem ser desenvolvidos a partir de uma visão sustentável. Entre eles está o apoio, parceria ou o próprio desenvolvimento de startups de tecnologia capazes de criar soluções ambientalmente conscientes para diversos setores", pontuou Fabiana.

AÇÕES AMBIENTAIS DE EMPRESAS - Com a clareza dos próprios impactos ambientais é possível criar estratégias ESG. Entre elas:

- Projetos de melhor utilização dos recursos naturais (aproveitamento de luz natural, água da chuva, energia solar, ambientes arejados que não precisem de ar condicionado);
- Gestão de resíduos (compostagem, diminuição de descartáveis, logística reversa, reciclagem);
- Carbono zero/neutro (filtragem e outras tecnologias de redução de poluentes, diminuição de emissão de gases do efeito estufa, plantio e preservação de árvores, florestas e espaços verdes);
- Preservação da biodiversidade (plantio e preservação de árvores e florestas, criação e manutenção de espaços verdes com flora nativa).

A ambição do ESG é proteger o planeta da degradação, incluindo nesta perspectiva o consumo e a produção sustentável, de forma a garantir os recursos para a presente e as futuras gerações.

Bancas onde estão disponíveis exemplares do Jornal A Tribuna Piracicabana

Banca Parafuso
Av. Barão de Serra Negra s/n

Banca Dois Córregos
Av. Dois Córregos, 540

Livraria São Paulo
Av. São Paulo, 399

Banca do Pilon
R. XV de Novembro
(atrás da Catedral)

Revistaria da Estação Rodoviária
(Jornais e Revistas)

2022: E AINDA ESTAMOS FALANDO DE RACISMO – PARTE 2

Dr. Jonas TadeuParisotto

Jonas Tadeu Parisotto é advogado, já atuou em Tribunais Desportivos e ocupou os cargos de: diretor jurídico, secretário, vice-presidente, presidente do Conselho Deliberativo por dez anos e presidente da diretoria executiva do E.C.XV de Novembro de Piracicaba, onde é conselheiro vitalício e presidiu a Comissão de Direito Desportivo da OAB de Piracicaba nas gestões de 2007/2009 e 2019/2021

O futebol é um dos poucos esportes que tem a magia de, efetivamente, aproximar e unir povos de diferentes culturas e costumes sem distinção de credo, raça ou origem. A bem da verdade isso não é novidade e, como exemplo, (e são vários) podemos citar a excursão que o Santos de Pelé fez em 1969 pelo continente Africano e o cessar fogo em pleno conflito armado que ficou conhecido como a guerra de Biafra. Outro momento emblemático foi a trégua de 1914, durante a primeira guerra mundial conflito que durou de 1914 a 1918, era véspera do natal, ingleses e alemães deixaram as armas de lado e confraternizaram, rolando até uma partida de futebol que inspirou a música Pipes of Peace, de Paul McCartney com um clip belíssimo e imperdível. Há muitos outros exemplos que mostram a força do futebol como instrumento de união e promoção da paz e, decerto que com tantos fatos como o que citamos o racismo já deve ter sido erradicado de nossos corações e mentes, certo? Errado! E o que há de novo no front? Há muito estamos observando e vivenciando o aumento da intolerância, da apologia ao nazismo e ao fascismo, a hipocrisia é a bíblia de muitos, sobretudo daqueles que dizem "Deus acima de tudo" e que são verdadeiros sepulcros caiados, perpetram toda forma de violência contra a mulher, contra os que não compactuam com suas ideias negacionistas e as pessoas DO BEM assistem esse verdadeiro show de horror estarrecidas e até omissas. O racismo está cada vez mais presente em nossa sociedade e caminha a passos largos desde 2018 e reflete em todos os ambientes que integramos e o futebol não ficou à margem, infelizmente. No âmbito do futebol, estamos assistindo o aumento da intolerância e o volume de ofensas de cunho racistas, discriminatórias e homofóbicas por parte de jogadores e torcedores tem aumentado consideravelmente, diriam alguns que é "mimimi" que são brincadeiras próprias da cultura do futebol e assim vai. O ser humano evolui e, se possível, para melhor e não temos mais espaço para "brincadeiras" de 20 ou 30 anos atrás que menosprezam e diminuem as pessoas atingidas, não dá para ir acompanhado da família, a um estádio e ser chamado de "macaco" ou "macaquito", de "bicha" ou "viado", dentre outros adjetivos impublicáveis pelo sujeito que está ao seu lado na arquibancada. Será que não aprendemos nada com a "Tragédia de Hillsborough" onde morreram 96 torcedores dentro do estádio, em briga promovida por hooligans em Sheffield na Inglaterra durante o jogo entre Liverpool FC e Nottingham Forest, válido pelas semifinais da Taça da Inglaterra? O Observatório da Discriminação Racial no Futebol (https://observatorioracialfutebol.com.br) acompanha todos os casos de racismo e intolerância do futebol e faz um trabalho excepcional no sentido de informar e educar visando erradicar o mal que tanto nos aflige e que fere de morte a democracia. O "Observatório" nos apresenta um mais um caso recente de um torcedor do Botafogo-PB suspeito de cometer crime de injúria racial no primeiro jogo da final do Campeonato Paraibano Pixbet 2022; ouvido pela autoridade policial confessou ter gritado "macaco" aos jogadores do time adversário seguido de gestos inerentes, entretanto, segundo o torcedor o objetivo não foi cometer um crime, afinal, qual o objetivo então? Infelizmente a certeza da impunidade é o combustível que movimenta esses atos ofensivos e criminosos e que vem aumentando em qualquer competição, seja aqui, na CONMEBOL e FIFA e o combate tem que ser rigoroso, punindo torcedores, entidade de administração e os clubes de futebol, estes últimos que tem o dever de zelar para que os seus torcedores tenham comportamento compatível ao que a dignidade da pessoa humana exige, evitando-se, assim, tragédias e mortes como já assistimos ao longo de nossas vidas. Renovo a pergunta, ATÉ QUANDO? Alguém se habilita a responder? Saudações XVzistas e jus desportivas e até a próxima!

E AGORA JOSÉ II? HOMENAGEM PARA UM AMIGO

Prof. Marcos Souza

Marcos Souza é Mestrando em Educação, MBA em Gestão de Projetos, Graduado em Administração, Coach Profissional, Analista Comportamental, Professor de Graduação e Pós-Graduação com 30 anos de experiência em áreas corporativas e educacionais

O poema "José" de Carlos Drummond de Andrade foi publicado originalmente em 1942, na coletânea Poesias. Ilustra o sentimento de solidão e abandono do indivíduo na cidade grande, a sua falta de esperança e a sensação de que está perdido na vida, sem saber que caminho tomar.

Assim de inicia a primeira estrofe do poema: "E agora, José? A festa acabou, a luz apagou, o povo sumiu, a noite esfriou, e agora, José? E agora, você?..." Então, a pergunta que pode ser feita a qualquer pessoa na figura do José, passa a ser feita a você, e eu lhe pergunto meu caro leitor: Está preparado?

Penso que nem eu, nem você, e ninguém está suficientemente preparado para qualquer coisa, me parece que existe uma "Lei Decretada no Código da Vida", que diz que nada pode ser totalmente preparado para que possamos aprender que somos infinitamente pequenos diante do amanhã.

Mas isto não nos impede de procurarmos uma falsa segurança em termos "coisas" que pareçam ser nosso castelo intransponível, como uma conta no banco com muito dinheiro, uma casa toda fechada no alarme e monitoramento 24 horas, um carro modelo 2023 (nos dias de hoje), cartões de crédito sem limite, enfim, coisas.

Nestes últimos dias, com o fantasma da Covid 19 (nem tão fantasma assim) que nos rodeia novamente, podemos novamente ficar sem escola, sem futebol, sem o encontro com os amigos, eulhe pergunto: "E agora José? ", talvez encontrar com você mesmo seja algo difícil de entender! Talvez um tempo para pensar e planejar e chegar à conclusão que não consegue concluir nada? Mas precisa? Verdadeiramente precisamos de respostas para tudo?

Penso que talvez possamos usar este tempo que temos agora (que reconhecemos como PRESENTE), para rever muito do que estávamos fazendo com o tempo que não sobrava antes. Talvez entender que podemos ter um encontro com nós mesmos no futuro próximo, sem sofrimento, sem ter que sermos perfeitos ao extremo, que felicidade não está em algo ou alguém, pois felicidade está dentro de cada um, e pasmem, não tem receita!

Quando olho meus canais de comunicação nas mídias sociais, estou analisando que me parece tudo muito superficial ou profundo demais, parece que estamos impondo ao resto do mundo que nos aceitem ou nos imitem, mas jamais discordem ou tenham seus próprios pensamentos.

Mas a pergunta que não quer calar: "E agora você? ", tem as respostas certas, para pessoas certas, nas horas certas? Tem respostas para suas próprias perguntas? Me parece que este momento (que a mim parece que nos foi imposto), talvez por necessidade de revisão da sociedade, ou mesmo corrigir as rotas de nossas vidas, quem sabe melhorarmos nossa atual versão, e assim que estejamos na versão melhorada de nós mesmos.

Nesta semana um amigo, Dr. José Alecxandro da Silva, nos deixou e retornou ao Lar Celestial, a vida tem começo, meio e não tem fim, pois um dia todos nós viveremos de história, seja das histórias que contamos, ou das histórias que contam sobre nós, de você amigo sigo aqui contando histórias, saudades de nossas histórias!

A resposta para pergunta do poeta pode ser respondida com uma frase do Professor Mario Sérgio Cortella: "Fazer o melhor que pode, com o melhor que tem, até não ter melhor, para fazer melhor ainda", é vida que segue em melhoria contínua.

Até a próxima!

A RENOVAÇÃO ENFIM ESTÁ PRESTES A SER CONCLUÍDA - II

Renato Bonfiglio

Renato Bonfiglio é Advogado, ex-presidente, ex-diretor de futebol e conselheiro vitalício do XV de Piracicaba

Bom dia amigos leitores da Tribuna e torcedores do Nhô-Quim, para eu falar e comentar sobre o XV de Piracicaba não é um trabalho, mas sim um prazer enorme poder dividir opiniões com todos os verdadeiros apaixonados pelo escudo e manto sagrado zebrado alvinegro. Que honra ter todos vocês aqui junto comigo.

Quando falo em "renovação" meus pensamentos já se voltam lá no passado em tudo o que fiz e produzi no clube e para o clube, forma acessos, títulos, glórias e até tristezas, pois nenhuma engrenagem existe sem apresentar alguma falha, perfeito somente nosso senhor Deus criador dos céus e da terra que tudo sabe e tudo vê, e ai entra a minha consciência limpa de que posso até ter errado em alguns momentos da minha caminhada, mas prejudicar de forma consciente e planejada a instituição ou diretamente alguma pessoa, não carrego essa culpa.

Ao receber a notícia da contratação de Douglas Pimenta, Cléber Gaúcho e Ronaldo Guiaro por intermédio de meu amigo Tarantini, que me trouxe essa brilhante novidade em primeira mão, uma satisfação correu por todo meu corpo e uma sensação de dever cumprido me fez ficar em total alegria. Relembrei que a anos atrás eu apostei em Douglas e Cléber como treinadores, mesmo com alguns torcendo o nariz para minha atitude assim como o Ronaldo para treinar as categorias de formação.

A volta desses nomes ao clube, pelas mãos agora de Rodolfo Geraldi e Arnaldo Bortoleto só me fez sentir que eu sempre consegui enxergar o futebol como um todo, sem nomear "amiguinhos" e "queridinhos", mas sim pessoas gabaritadas para suas funções e cargos, desempenhando sempre o melhor para que a instituição XV de Piracicaba pudesse crescer e ficar em patamares dignos de sua história.

Carrego comigo a tristeza de ter participado da gestão no ano da última queda do XV da elite do paulista para a série A2. Não foi fácil assimilar que o meu trabalho assim como o de Marlon Tadeu não surtiu o efeito desejado, mas coisas internas e até desgraças aconteceram e prejudicaram demais a boa seqüência do trabalho. Quem pesquisar pode se lembrar da renuncia do então presidente Rodrigo Boaventura e conseqüentemente a minha, sem dever nada em termos financeiros e morais, tive que aceitar renunciar também, pois era um dos integrantes daquela gestão,mas foi contra totalmente minha vontade, e hoje tenho um certo arrependimento em ter cedido a pressão.

Mas o mundo é redondo, e a justiça pode até demorar, mas não falha tenho o respeito de quase todos os torcedores do Nhô-Quim, tirando a meia dúzia de sempre que não passam de "pausmandados", recebo pedidos de retorno ao clube quase que diariamente e sempre respondo da mesma maneira: "meu tempo de ajudar o XV já foi, agora ficou o amor e a torcida pela sua ascensão".

A minha maior satisfação é saber que esses nomes que hoje voltam ao clube para resgatar o verdadeiro amor do torcedor e sua confiança no time foi iniciado por mim lá no passado. Douglas, Cléber e Ronaldo vão fazer o trabalho que não foi feito nos últimos sete anos, com dignidade, honestidade, comprometimento e muito profissionalismo. Boa sorte garotos, uma nação inteira torce por vocês!

COPA DO MUNDO

Daniel Campos

Daniel Campos é empresário e enlouquecido pelo Nhô-Quim

Ola amigos torcedores quinzistas esta mais uma semana aqui pra conversarem com vocês sobre futebol,claro o assunto preferido sempre será o alvinegro Piracicabano mas ainda estamos sem muitas novidades a respeito visto que a Copa Paulista começa só em julho. E hoje o tema que vamos abordar é a Copa do Mundo, mas de uma maneira diferente como conhecendo mais o país sede.

Agora que começou a contagem regressiva para a Copa do Mundo de 2022 no Catar, uma coisa é certa: o espetáculo global de futebol deste ano será diferente de tudo.

Pela primeira vez nos 92 anos de história do torneio, ele será realizado em novembro e dezembro, não no meio do ano. Também será o maior evento esportivo já realizado no Oriente Médio – e em um país conservador de maioria muçulmana. Tudo isso sem considerar a covid-19. O Catar é um país minúsculo. É menor que Sergipe, o menor estado brasileiro, e a maior parte e sua população de 2,7 milhões de habitantes vive na capital, Doha, ou em seus arredores. Nenhuma das partidas será disputada a mais de 50 quilômetros da cidade, fato que organizadores apontam indicar a probabilidade de o torneio ser ecologicamente correto e até permitir que os torcedores assistam a mais de uma partida em um determinado dia.

A maioria das atrações do Catar está localizada na costa do Golfo Pérsico, desde o norte da orla "Corniche" de Doha, passando por uma ilha artificial chamada The Pearl, até chegar a um novo desenvolvimento urbano chamado Lusail. Fora da área metropolitana de Doha, boa parte do país é deserto – caracterizado por dunas de areia ao sul e uma paisagem plana e rochosa no resto do país.

O Catar reformou um estádio existente e construiu sete novos para o torneio – um projeto de US$ 10 bilhões que atraiu controvérsia pelo tratamento dado aos trabalhadores da construção civil.

Todos os estádios utilizarão tecnologia ou design de refrigeração, embora nem todos sejam totalmente climatizados. Dito isso, o clima será relativamente agradável durante as semanas do torneio. Ao contrário dos meses de verão, quando as temperaturas podem chegar a 42°C durante o dia, a média de temperatura máxima em meados de novembro no Catar é de 29°C. Em dezembro, o clima fica ainda mais fresco.

O Catar não é um país que não vende álcool, mas o governo restringe sua venda. Bebidas alcoólicas são servidas em restaurantes selecionados, normalmente anexados a hotéis. Um único depósito administrado pela Qatar Airways vende vinho, cerveja e destilados (assim como carne de porco) para residentes estrangeiros, desde que tenham permissão da controladora, ou seja é um país muito reservado aonde vai ser tudo diferente desde a data da Copa quanto na vivência na cidade ha aqueles que costuma viajar e tem condições.

TREINADORES

João Luis de Almeida

João Luis de Almeida, Bacharel em Administração, corredor e quinzista sofredor

Bom dia caros leitores!

Durante a semana, no programa Passe de Letra na nossa "veterana" a rádio Difusora 650 AM, estava comentando com meu querido amigo Luiz Tarantini sobre a necessidade de mudança de mentalidade e atualização dos técnicos brasileiros, diante da chegada em "baciada" de técnicos estrangeiros ao país.

O frescor de novas ideias queira ou não ajuda a alavancar um pouco o nosso combalido futebol, fala-se inclusive na possibilidade de termos mais adiante um forasteiro dirigindo a seleção brasileira!

Hoje temos os portugueses Luís Castro, Abel Ferreira, Paulo Souza e Vitor Pereira dirigindo Botafogo, Palmeiras, Flamengo e Corinthians os argentinos Antônio Mohamed, Fabian Bustos e Juan Pablo Vojvoda no Atlético, Santos e Fortaleza respectivamente e o paraguaio Gustavo Morínigo no Coritiba.

Apesar de ser dada como uma novidade a presença de técnicos estrangeiros no futebol brasileiro é muito mais comum e antiga que se pensa, só o XV já teve quatro que passaram em terras caipiracicabanas com grande destaque, vamos a eles!

Humberto Cabelli, uruguaio nascido em Montevidéu em 1901, quando jovem foi zagueiro, atuou no futebol gaúcho pelo Pelotas e teve destaque no Palestra Itália (hoje S. E. Palmeiras), depois como técnico foi tri-campeão paulista como a equipe esmeraldina nos anos de 32,33,34, pelo Nhô Quim foi o técnico campeão do 1° Campeonato Profissional do Interior em 1947, voltou ao XV em outras oportunidades em 1950, 52,56 e 59.

José Agnelli, argentino, jogou pelo Ferro Carril Oeste e pelo C. R. Vasco da Gama do Rio, como técnico dirigiu o XV nos anos de 1952, 53, 54, 55, 64 e 65, sua melhor campanha com o alvinegro foi em 1952, quando o XV foi o 6° colocado no Paulista daquele ano, também foi campeão de acesso com o Botafogo de Ribeirão Preto em 1956, na década de 80 chegou a trabalhar de frentista, morreu de tristemente abandonado como um indigente em 1998 aos 86 anos.

Armando Renganeschi, outro argentino, nascido em Buenos Aires em 10 de maio de 1913, como jogador defendeu o Independiente, Estudantes de La Plata, Almagro, Fluminense do Rio e fez fama no São Paulo F. C.!

Treinou o alvinegro nos anos de 1950, 58, 67 e 68, foi o comandante do célebre esquadrão campeão do acesso de 1967 que tinha Claudinei, Neves, Joaquinzinho, Picolé, Amauri, Piau, dentre outros, Renganeschi faleceu em Campinas aos 70 anos em 1983.

FilpoNuñes, argentino, nascido em 1920 em Buenos Aires, Dom Filpo como era chamado foi trazido para Piracicaba em 1965 com a difícil missão de salvar o XV do rebaixamento, em sua primeira entrevista o folclórico técnico declarou: "venho como treineiro e não milagreiro", por fim o milagre não veio mesmo e Filpo perdeu com isso uma premiação prometida de 10 milhões de cruzeiros na época!

FilpoNuñes foi uma lenda na S. E. Palmeiras, sua equipe foi considerada como a 1° academia, em 1965 o clube paulista representou s seleção brasileira na inauguração do Mineirão, jogando contra o Uruguai, tornou-se assim o segundo técnico na história a dirigir a seleção, o primeiro foi o português Jorge Gomes de Lima, o Joreca.

Filpo faleceu em São Paulo em 1999 aos 78 anos.

ASSINE E ANUNCIE: 2105-8555

Carmen M.S.F Pilotto

prosa & verso

Coordenação do Grupo Oficina Literária de Piracicaba
http://golp-piracicaba.blogspot.com.
RESPONSÁVEIS PELA PÁGINA: Ivana Maria França de Negri - ivanamfn@yahoo.com.br
Carmen M.S.F. Piloto - carmenpilotto2@gmail.com

Ano XXIII - Nº 1120

Ivana Maria França de Negri

Prosa

Ecochatos

Ivana Maria França de Negri

As pessoas conscienciosas, que se preocupam com o meio ambiente, com as causas ecológicas, com os animais e a natureza, muitas vezes são motivo de chacota e chamadas por adjetivos nada lisonjeiros como o que dá título a este texto. E os que assim procedem, se acham donos da verdade e são os que pretendem continuar poluindo sem remorsos.

Na verdade, é muito mais fácil ser ecologicamente incorreto. É bem mais confortável ficar horas desperdiçando água e energia no banho, lavar calçadas usando o esguicho como vassoura, deixar as luzes da casa acesas e a TV ligada sem ninguém assistindo apenas por preguiça de desligar.

É bem mais fácil ir ao supermercado sem levar a própria sacola resistente e utilizar dezenas de sacolinhas plásticas que depois serão descartadas gerando toneladas de lixo que ajudarão a poluir ainda mais o meio ambiente. Cada vez que se vai a um supermercado comprar meia dúzia de produtos, volta-se com o dobro de sacolas. Os embaladores colocam cada item numa sacola plástica e "reforçam" com mais outra, e às vezes com outra ainda. Uma compra que poderia ser carregada em uma única sacola, acaba utilizando uma dúzia delas. E se ficam no porta-malas por algum tempo, sob o calor do sol, ficam moles e arrebentam quando carregadas causando grande constrangimento quando as compras rolam pelo chão.

Isso sem falar nas centenas de criaturas marinhas que morrem anualmente engolindo sacos plásticos pensando que são algas ou sendo asfixiadas pelos saquinhos.

É muito mais cômodo jogar o óleo usado na pia da cozinha ao invés de esperar que esfrie, colocá-lo numa garrafa pet e destiná-lo ao órgão reciclador.

É bem mais simples jogar lâmpadas queimadas no lixo comum, ou quebrá-las para reduzir o volume, deixando que vaze o mercúrio poluindo a natureza por centenas de anos, ao invés de embalá-las e devolver aos fabricantes para reciclamento.

É bem mais cômodo atirar pilhas e baterias na lata de lixo ao invés de guardá-las num recipiente até juntar várias delas para depositar nos locais de coleta.

Conclui-se que é muito mais fácil ser inimigo da natureza do que ser ecologicamente correto. Então, por que os que agem corretamente são sempre motivo de piadas, gozação, desrespeito e chamados de radicais?

E o que é ser radical? Radical vem de raiz, e se queremos cortar um mal, tem que começar pela raiz. Isso é ser radical. Não existe um meio termo. Já viram alguém ser "meio" fiel? Já viram um "meio" assassino? Ou se é ou não é. Tem gente que diz: "sou vegetariano e consumo apenas frango e peixe". Então, não é vegetariano, pois frango e peixe também são carnes de animais.

Numa democracia, todos têm o direito de dizer o que pensam. Mas é preciso que as outras partes, as que se sentirem insultadas, agredidas ou mal interpretadas, tenham voz também.

Pessoas que se importam com a natureza e tem consciência da importância de rever atitudes em prol do futuro do planeta, são muitas vezes ridicularizadas, denominadas por termos nada edificantes como ecochatas, radicais, alienadas.

Não é preciso ser estudioso no assunto, ou um "ecochato", para ter a mínima noção de que utilizar os bens não renováveis do planeta, sem responsabilidade, é declarar a extinção da própria espécie.

Notícias:

Bianca Rosenthal autografou semana passada na Livraria Nobel do Shopping seu mais novo livro "Castelo tão triste"

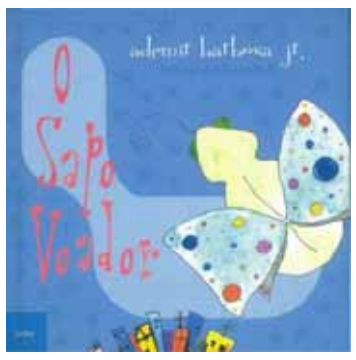

Ademir Barbosa Junior (Dermes) teve seu livro "O Sapo Voador" selecionado para o Programa Nacional do Livro Didático 2022. São haicais para crianças, com ilustrações de Fabiana Arruda.

Palavra do Escritor:

"A Sapucaia esta lá.... há mais de cem anos, silenciosamente, firme, em pé, suportando as intempéries, oferecendo sombra e beleza a todos. Suas raízes estarão sempre entrelaçadas com as raízes de nossa família. Já se passaram quatro gerações e outras ainda virão e com certeza, sua mensagem permanecerá para sempre: PAZ !"
Valdiza Maria Capranico

Valdiza Maria Capranico, piracicabana, escritora, foi professora de Biologia em vários estabelecimentos de Piracicaba e de outras cidades. Trabalhou na prefeitura de Piracicaba na Secretaria do Meio Ambiente, autora de inúmeros projetos ambientais, entre eles o plantio de milhares de mudas. Escreveu vários livros sobre ecologia e obteve premiações diversas até em outros países. Também escreveu dezenas de livros infantis.
Foi presidente e agora é a vice do Instituto Histórico e Geográfico de Piracicaba.
É membro da Academia Piracicabana de Letras.

Verso

Almoço Solitário

Shirley Brunelli Crestana

O cheiro do café recém coado
esgueira-se pelas dobras da manhã
de leve um beijo
você sai apressado
fica um vazio comprido e nítido
o pó sobre os móveis me acena
o tempo atropela as horas de sol
e passa corroendo minha espera.
Tempero pedaços de saudade
o olhar ansioso atravessa
um milhão de vezes o portão
foge de mim a santa paciência
meio-dia você telefona, não vem
sozinha vou me dar mal
comida sem graça
totalmente sem sal...

ooOoo

Infância

Cecília Figueiredo

As palavras dóceis
" como você cresceu, minha filha!" das tias avós
desapareceram junto com os sapos,
com as rosquinhas de nata,
com o fim da rua que dava para lugar nenhum...

ooOoo

Terei notado?

Marisa Bueloni

Terei notado que a saudade aumenta
Nas tardes frias do meu luto triste?
Nas longas noites, quando a noite venta
E não importa o que mais existe?

Terei notado que a roseira vinga
Sem que a ela atenção lhe dê?
A chuva pródiga que nela pinga
Faz o milagre que nunca se vê

A água basta e uma roseira cresce
O vento e a chuva lhe são benefícios
Não há saudade produzindo dores

Terei notado que a rosa fenece
Embora a chuva, em seus sacrifícios
Encharque a rosa toda de amores?

Cantinho Infantil

Dicas de livros de Alessandra e Tiago Guarnieri Betti
Visite o Bloguinho Infantil
http://bloguinho-infantil.blogspot.com/
Siga no Instagram:
livros_inesqueciveis

O livro "Sementinha" da professora Jane Prado, é dedicado a todas as pessoas que respeitam e cuidam da Natureza. Conta a aventura de uma pequena semente que sai com o vento, encontra a terra, o sol, a chuva... e se transforma numa belíssima árvore. Nosso desejo é que muitas tenham esse final feliz... que tal ajudá-las?

Plante ! Cuide ! Seja feliz !

Recomendamos Faixa etária: 06 a 12 anos

Você pode encontrar a história narrada em: https://youtu.be/Wohsx6_kcq4

Sementinha #LiteraturaInfantil #MeioAmbiente

Passarinho aflito

Olivaldo Júnior

Engolindo alpiste,
na maior clausura,
gradeada e triste,
terna voz perdura...

Alma eterna, insiste
em poupar ternura
e, ao poupar, resiste
co' a maior bravura.

Passarinho aflito,
bica os livros, para
e já volta ao 'rito'...

A si mesmo encara,
sem soltar seu grito,
que o penar apara.

ooOoo

Santissima Trindade

Leda Coletti

Quando criança imatura,
Pensava que Deus Pai
não perdoava o homem
que praticasse o mal.
Depois adulta, entendi
a paixão, o martírio
de Deus Filho na cruz,
seu testemunho de amor
vivenciando só o Bem.

Após sua ascensão aos céus,
A Terra ficou órfã de Jesus
mas, ganhamos um novo Pastor,
o Divino Espírito Santo,
o Deus que, em suave acalanto,
nos presenteia com dons
que, se postos em prática
iluminam nossos passos,
enxugam nossos prantos.

Deus Pai, Deus Filho,
Deus Espírito Santo,
mistério divino da Trindade,
nosso farol nos momentos
alegres ou tristes da lida,
razão de fé dos cristãos
e doação aos irmãos.
Este sentimento de Unidade
é certeza de feliz Eternidade

ooOoo

Ipê amarelo

Esther Vacchi Passos

Flor símbolo deste imenso Brasil
Amarelo cor de ouro deste pais
Ao longe se destaca a florada
Dando paz e harmonia na jornada

Avenidas e praças enfeitadas
De flores em ramos, entrelaçadas
O sol iluminando e aquecendo
O ninho onde o filhote está nascendo

Flor que simboliza a beleza
Deste Brasil gigante pela riqueza
Esta chegando a mais linda estação
Primavera, esperada pela população

IGREJA EM COMUNICAÇÃO

Para ler o Evangelho de São João (1ª parte)

Pe. Demetrius dos Santos Silva
Biblista e docente do Curso Diocesano de Teologia

O evangelho de João é bem diferente dos três primeiros evangelhos. Cada evangelho tem seu jeito próprio e João apresenta vários aspectos exclusivos: longos discursos em vez de parábolas; sete sinais em vez de muitos milagres. Enquanto os milagres mostravam o reinar de Deus, os sinais em João revelam a glória de Deus. Os sinóticos descrevem apenas uma viagem de Jesus a Jerusalém, concentrando seu ministério principalmente na Galileia, enquanto João fala de três páscoas nas quais Jesus participou em Jerusalém, atuando fortemente na Judeia.

A tradição atribui a autoria do Quarto Evangelho ao apóstolo João, embora o mesmo evangelho não nos dê o nome do escritor, ele nos mostra que pelo menos ele deve ter sido um companheiro íntimo de Jesus: "o discípulo a quem Jesus amava". A mesma tradição fala da Ásia Menor e de Éfeso como locais de origem deste evangelho, por volta dos anos 90 d.C.

O Quarto Evangelho contém as expressões "Eu sou", nas quais Jesus revela sua divindade. Em Mateus, Marcos e Lucas ouvimos os discursos de Jesus sobre o futuro, mas em João a ênfase está na decisão que cai no aqui e agora, de acordo com a posição que cada um assume diante de Jesus.

Encontramos o objetivo do Evangelho em Jo 20,31: "Mas estes (sinais) foram escritos para que vocês creiam que Jesus é o Cristo, o Filho de Deus e, crendo, tenham vida em seu nome", o que significa um chamamento para o seguimento de Jesus, o vivente. Assim, quem crê em Jesus Cristo se torna possuidor da vida eterna, ou seja, participa da mesma vida de Deus que é comunicada pela união com Jesus, de maneira semelhante à forma como os ramos estão unidos à videira (Jo 15,1-8). Manifestar a vida é o propósito da revelação de Deus: "Deus amou tanto o mundo que deu o seu Filho unigênito, para que todo aquele que nele crê não pereça, mas tenha a vida eterna" (Jo 3,16). A vida que os discípulos e discípulas têm: "Quem crê no Filho tem a vida eterna" (Jo 3,36) – também é garantia da Ressurreição: "Esta é a vontade de meu Pai: Todo aquele que vê o Filho e nele crê tenha a vida eterna, e eu o ressuscitarei no último dia" (Jo 6,40).

A vida eterna consiste no conhecimento do Pai e do Filho, na fé: "Esta é a vida e terna: que te conheçam, o único Deus verdadeiro, e Jesus Cristo, a quem enviaste" (Jo 17,3). E esse conhecimento é ao mesmo tempo participação no amor entre o Pai e o Filho: "Eu os fiz conhecer o teu nome, e continuarei a fazê-lo, a fim de que o amor que tens por mim esteja neles, e eu neles esteja" (Jo 17,26). A fé que comunica a vida eterna ao homem está, portanto, inseparavelmente ligada ao amor, pois consiste precisamente em entrar no relacionamento de amor entre o Pai e o Filho: "Como o Pai me amou, eu também lhes amei. Fiquem no meu amor" (Jo 15,9). Por isso, também deve se manifestar no amor fraterno, o único mandamento que Jesus dá no evangelho, no qual ele se coloca como modelo (Jo 15,9-12).

Para uma melhor leitura, dividimos o Quarto Evangelho da seguinte forma: 1) Prólogo: 1,1-18; 2) Livro dos sinais: 1,19 – 12,50; 3) Livro da Glória: 13,1 – 20,31; 4) Epílogo: 21,1-25

O Quarto Evangelho foi gestado em comunidades muito vivas que desenvolveram uma verdadeira escola espiritual que veremos na segunda parte, na próxima semana. Paz e bem a todos.

IGREJA EM NOTÍCIAS

TERÇO I - Devido à pandemia de covid-19, durante os últimos dois anos, não foi possível a realização do encontro diocesano anual do Movimento Terço dos Homens. Neste ano, a Equipe Diocesana propôs a realização de encontros por regiões. Assim, no dia 25 de junho de 2022, acontecerá a Concentração Diocesana do Terço dos Homens das Regiões Pastorais Santa Bárbara e Piracicaba 1, 2 e 3.

TERÇO II - O evento será na Casa de Maria, da Paróquia São Paulo Apóstolo, na Rua Mococa, n° 510 – bairro Planalto do Sol 2, na cidade de Santa Bárbara d'Oeste. O bispo da Diocese de Piracicaba, Dom Devair Araújo da Fonseca, presidirá a missa de encerramento, às 11 horas. Confira mais informações e a programação completa no site de notícias da Diocese, é o www.emfoco.org.br.

CORO - O Coro da Diocese de Piracicaba irá se apresentar no 9º Encontro de Corais de Santa Bárbara d'Oeste. O evento será no dia 11 de junho, sábado, às 19h30, no Teatro Municipal "Manoel Lyra" (Rua João XXIII, 61, Centro de Santa Bárbara). A entrada é gratuita e os ingressos devem ser reservados no site www.culturasbo.com. Mais informações também no site www.emfoco.org.br.

LEITORES - Os seminaristas Diego Oliveira e Miguel Camargo, ambos no 2º ano de Teologia, receberam na última quinta-feira (2) o Ministério do Leitorado (leitores), em celebração eucarística presidida por Dom Devair Araújo da Fonseca, bispo de Piracicaba. A missa foi no Carmelo do Imaculado Coração de Maria e de São José, em Piracicaba.

IGREJA EM COMUNICAÇÃO é editada pela Assessoria de Comunicação da Diocese de Piracicaba
Fone: (19) 2106-7555
E-mail: comunicacao@diocesedepiracicaba.org.br
Site: www.diocesedepiracicaba.org.br

NOTAS DO TURISMO PAULISTA

Jarbas Favoretto

PRINCESA DA NOROESTE

Santuário São Francisco de Assis, em Peqnápólis (SP)

Assim se apresenta a cidade de Penápolis, distante 480 km da capital, também considerada como um Polo Cultural da região noroeste do Estado paulista. O Santuário São Francisco de Assis é um dos seus principais atrativos, tendo o conjunto, com nicho e altar-mor, sido talhado na Itália pelo artista austríaco Fernando Perathner. A sua eficiente Secretaria de Turismo capricha no turismo cultural, turismo ambiental, turismo religioso, ecoturismo, cicloturismo e Eno turismo.

MUSEU DO SOL

Museu do Sol, em Penápolis (SP)

Em Penápolis está o Museu do Sol, o primeiro museu de Art Näif da América Latina, fundado em 1972 pela artista Iracema Arditi. O museu foi composto de acervo representado por grandes artistas nails brasileiros e estrangeiros. Por iniciativa da sua fundadora, o Museu do Sol foi transferido para a fundação de Arte de Penápolis e instalado num antigo prédio construído em 1925 para o Clube Penapolense.

OUTROS MUSEUS

Penápolis tem ainda o seu Museu Histórico e Pedagógico criado em 1958 com a missão de promover a salvaguarda do seu patrimônio histórico. Esse museu também contribui com as reflexões da comunidade local e regional no uso do território e na identidade cultural. Por sua vez, o Museu do Folclore mantém um acervo de material constituído de peças de quase todos os Estados brasileiros, e procura abrir espaço para o

Museu do Folclore, em Penápolis (SP)

estudo e a pesquisa por meio de uma biblioteca específica de folclore e ciências correlatas. Visite Penápolis e conheça os seus pontos turísticos, saboreando a sua boa gastronomia.

ARAÇATUBA TEM HOT PLANET

Em Araçatuba o Thermas Hot Planet

Água natural, mineral, alcalina com pH 10, em Araçatuba sai direto da fonte com Vanádio, numa combinação rara. O Vanádio, como se sabe, auxilia e regula o sistema circulatório, beneficiando o sistema nervoso central, ajuda a reduzir ataque cardíaco tendo, ainda, outras vantagens. Assim, as águas termais do Hot Planet Thermas Park de Araçatuba é mais um ponto de destaque para colocar em sua agenda e visitar em sua primeira oportunidade. Araçatuba tem o título de Municipio de Interesse Turístico, e oferece mais de 30 hotéis, gastronomia para todos os gostos, parque ecológico, bosque e grandes eventos.

CONGRESSO DO TURISMO PAULISTA

Mário Beni fará apresentação no 20º Congresso do Turismo Paulista

Será lançado nos próximos dias, o 20º Congresso do Turismo Paulista, o qual acontece nas dependências do Salão São Paulo de Turismo, nos dias 3 e 4 de agosto, no Centro de Eventos São Luís, na região da avenida Paulista, em São Paulo. Já no dia 3, teremos a apresentação do Professor Mário Carlos Beni. Ele é Doutor em Ciências da Comunicação e Livre Docente em Turismo pela ECA/USP; Mestre em Sociologia e Política pela USP; é membro da Associação Mundial de Formação em Hotelaria e Turismo; autor de livros na área de Turismo, entre outros títulos. Mário Beni vai apresentar o tema: "Turismo Regenerativo", ensinando desde a economia dos Serviços até a economia da Experiencia. O público será limitado e as inscrições, absolutamente grátis, deverão ser feitas pela internet em site que comunicaremos na próxima semana.

Classificados

EMPREGOS
PROCURA-SE E OFERECE-SE

CAMAREIRA, COZINHEIRA, GARÇONETE E RECEPCIONISTA. Favor enviar currículo para o zap: (14) 99677-2253.

SALÃO DE ESMALTERIA STUDIO VILLA precisa de duas manicure com experiência. Contato: (19) 97103-4333.

PINTOR: Residencial e comercial, orçamento sem compromisso. Piracicaba e Rio das Pedras. Tratar fone: 99310-4666 com Júnior.

IMÓVEIS

ALUGO CASA de fundos no bairro Luiz Massud Coury, em Rio das Pedras, com 01 quarto, 01 cozinha e 01 banheiro, não tem garagem. Wattsapp- 19 997515261 - Luciana e 19 999276539 - Joel.

VENDE-SE APARTAMENTO PRÓXIMO À ESALQ - Apto c/ 64 m2 mobiliado na Vila independência 02 quartos, banheiro amplo, sala de jantar, sala de estar, cozinha, lavanderia, varanda e garagem coberta; Móveis planejados e acabamento em porcelanato; Condomínio c/ piscina, elevadores, salão de festas e churrasqueira; Direto c/ Proprietário (19) 99646 8616.

CASA NOVA – Ter. 171m2, const. 95m2. Ótimo acabamento. 2 dorm. sendo 1 suíte, sala, cozinha ampla. Abrigo. Valor R$ 300.000,00. Tratar fone (19) 99781-5464

CASA NOVA (COND. FECHADO) – Ter. 250m2, const. 150m2. Ótimo acabamento. 3 dorm. 1 suíte, ab 2 carros, sala 2 ambientes, lav., copa-coz., área de serviço, área gourmet c/ piscina, churr. e vestiário. Valor R$600.000,00. Tratar fone (19) 99781-5464

APTO ED. GREEN PARK – Área 116m2 privativos. 3 dorm., sendo 1 suíte. Sala p/ home office, copa-coz planejada, sala 2 ambientes c/ sacada. 2 vagas. Valor R$ 550.000,00/ Venda. R$ 2.500,00/Locação. Tratar fone (19) 99781-5464

VENDO CASA em Rio das Pedras, bairro São Cristóvão II, com 3 dorm, sendo 1 suíte, 2 banheiros, garagem para 2 carros. T: (19) 99814-0684.

COMPRA-SE CASA — Valor básico de negociação até R$ 50.000,00 (cinqüenta mil reais). Falar com Karen pelo cel (19) 9-9895-5892, das 8 às 18 horas.

TROCO CASA no bairro São Cristóvão em Rio das Pedras por chácara. Sala ampla, sala de jantar, cozinha , 3 dormitórios sendo 1 com suite, banheiro social, lavanderia , 1 dispensa, quintal pequeno, garagem com para 3 carros (cobertura para dois carros). Contato: 998862302 com Luiz (whatsapp).

VENDO APARTAMENTO com 2 dorm sala cozinha banh no Bairro Dois Córregos em Piracicaba tratar : 19 - 9.9665.8116.

VENDO APARTAMENTO no Centro de Rio das Pedras. Com 93m quadrado, sendo 3 quartos, 2 banheiros, cozinha, sala, área de serviço e 1 vaga coberta. Contato (19) 983657145.

TERRENO COM BARRACÃO 310m2 aceito carro no negócio apenas 45.000. Local Capela. Contato Elaine 19- 98216-9127 zap.

ALUGA-SE apartamento Praia Grande, cels: 9 8430-8712 e 9 9340-0417.

VENDE-SE TERRENO 6300m²-Centro Mombuca ótima localização-maiores informações 19998963876.

VENDO OU TROCO apartamento em Piracicaba por imóvel em São Pedro ou Piracicaba tratar : (19) 9.9665.8116

VENDO CASA EM ANHUMAS PIRACICABA - com 5 cômodos mais quarto para passar roupa, lavanderia cobertura mais quarto de ferramentas. Piscina infantil, terreno medindo 20 X 25 mts. Tratar fone: 99440-6695.

VENDO/ ALUGO Barracão 360 m², na R. Olavo Bilac, 836, Vila Lobos, S. Pedro. F. (19) 3483-1505.

ALUGA-SE - Barracão direto proprietário, a cinco minutos do Centro. Ideal para depósito, com 450 metros quadrados, com mezanino. Escritório em 2 pisos. Fone 9.9806-6622.

VENDE-SE imóvel em SÃO PEDRO, com 2 casas, cada com 2 dorm, sala, coz, wc, gar. (19) 3372-9484 e (19) 99970-2630.

VENDO APARTAMENTO EM SANTOS SP em condomínio fechado com 3 quartos, sala 2 ambiente, cozinha, área de serviço e 1 banheiro, ar condicionado na sala e ventiladores de teto na sala e nos 3 quartos. Estacionamento coletivo. Praca a arborizada, play ground, área de lazer e quadra de esportiva. Recem reformado. A duas quadras de distância da praia. De frente ao shopping Praiamar e hipermercado Carrefour. Próximo tem farmácia, padaria, banco, ponto de táxi e ônibus. Contatos: (19) 99897-1417 Aline ou (13) 99704-6484 Maria Alice.

DIVERSOS

EMPRÉSTIMO NO CPF OU CNPJ com ou sem restrições. Score baixo, aumento. Sem entrada, mesmo com o nome restrito no SPC. Compro dívidas ou carro e imóvel já financiado ou quitado, pago a vista. Nome limpo no SPC e Serasa. Tiramos certidões em geral. (11) 9.5126-6610.

TRABALHO MANUAL em casa ser maior de idade: moças, rapazes e aposentado. Ganho R$ 1.500,00 a 2.200,00. Tratar (11) 95126-6610

EMPRÉSTIMO de 5 mil a 800 mil para capital de giro, Antecipa seu FGTS, Financiamento com ou sem entrada para carro, caminhonete, caminhão e trator. Analiso restrições. Aumento de score. Tel: (11) 95126-6610.

MORADIA VITALÍCIA – O MELHOR SEGURO DE VIDA no Lar dos Velhinhos de Piracicaba. Chalés e Flats. Estuda permuta com imóvel. Fone e Whatzapp (19) 3372-9484.

MUROS PARA PUBLICIDADE – O Lar dos Velhinhos de Piracicaba oferece por contribuição ou permuta. Av.: Renato Wagner, 770. Telefone e Whatzapp (19) 3372-9484 e (19) 99970-2630.

VEÍCULOS

VENDE-SE carro Corolla 2005, gasolina, super econômico, manual, completo, impecável. Tratar pelo celular (19) 9.9705-5588. Valor: R$ 22.500,00.

VENDE-SE chevrolet classic 2013 com 4 portas 15000+ assumir parcelas - maiores informações 19 991911944.

USADOS PARA VENDER

- Motor Bomba D´Agua, motor de 15 HP acoplado com bomba de 3 estágio – R$ 1.500,00

- Bomba D´Água de pistão para poço marca schmaider manual ou com motor – R$ 700,00

- Rodas para Ford 2000 – R$ 500,00

- Duas Torres com 5 metros , eleva mais 4 metros, total de altura 9 metros com redutor mecânico – R$ 3.000,00

- Cofre com 1,40 mt de altura x 60 de largura de 1 porta - R$ 800,00

- Cofre fichet com 1,20 mts x 60 com 1 porta - R$ 2.500,00

- Estufa de secagem e esterilização famen – modelo 315 – SE – R$ 300,00

- Engate para Estrada Fiat.

Vários outros cofres novos e usados.

Tratar com Sr. Geraldo – Chaveiro Expresso.
Rua Moraes Barros, 1205 – fone: 3422-5162

Edital de Citação com Prazo de 20 dias. Processo nº 1007155-47.2020.8.26.0451.O Dr. Rogério Sartori Astolphi, MMº Juíz de Direito da 6ª Vara Cível da Comarca de Piracicaba/SP. Faz Saber a A F G M SOARES, CNPJ. 11.339.719/0001-78, na pessoa de seu representante legal, que COOPERATIVA DOS PLANTADORES DE CANA DO ESTADO DE SÃO PAULO, ajuizou ação Declaratória com Pedido de Tutela de Urgência, onde a ré protestou indevidamente um título no valor de R$ 43.918,00 junto ao SERASA, e o Autor afirma desconhecer por completo o título protestado, requer-se o deferimento de Tutela de Urgência, suspendendo a cobrança do título, intimando-se a ré para que abstenha de realizar qualquer negativação junto ao SERASA/SPC, e caso já o tenha realizado, que seja baixado qualquer restrição, até o julgamento final da lide. Estando a ré em local ignorado, expediu-se o presente edital de CITAÇÃO, para que no prazo de 15 dias úteis após fluir o prazo de 20 dias supra, querendo ofereça defesa, sendo advertido dos artigos 344 e 355, II do NCPC, sendo que presumir-se-ão verdadeiros os fatos alegados pelo autor, ficando advertido que será nomeado curador especial em caso de revelia, nos termos do artigo 257, IV do NCPC. Será o presente edital, afixado e publicado na forma da Lei. NADA MAIS

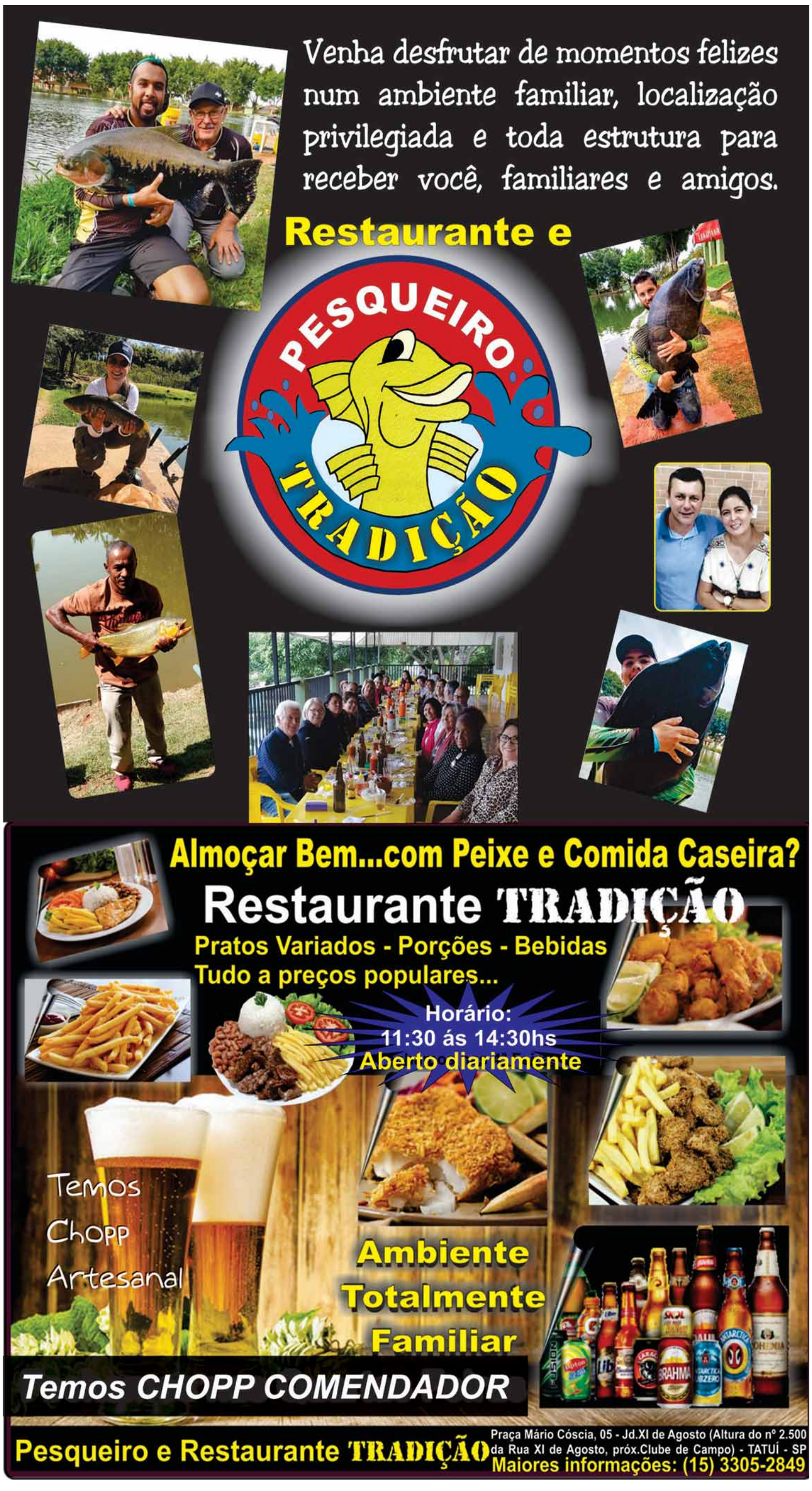

Reinaldo Diniz

@reidiniz GIRO SOCIAL PORTAL NOVA15

Designer Gráfico: Caxuxo/PN15

Novo comando no 10º BAEP

O tenente-coronel José Antônio Golini Junior passou a ser o novo comandante do 10º Baep (Batalhão de Ações Especiais de Polícia). O anúncio foi oficializado nesta semana. Ele assume o comando após o tenente-coronel, Edgar Gaspar, ser transferido para Comando de Policiamento de Área Metropolitano – Leste em São Paulo. Ainda como major, Golini atuou na criação do Baep em Piracicaba, que atende mais de 50 municípios e que foi criado por meio de decreto do ex-governador João Dória (PSDB), em 2019. Questionado pela coluna sobre os desafios ao assumir o comando do efetivo, ele foi categórico. "Nós vamos dar continuidade ao trabalho de combate ao crime organizado, por meio do trabalho de inteligência policial, juntamente com a disponibilidades que temos para atender as demandas de apoio de operações que envolvam o Gaeco e outras demandas das Polícias Militar, Civil e Federal, além de estarmos sempre disponíveis para eles. Destaco também as nossas demandas internas do nosso batalhão e elevar ainda mais o nível de capacitação técnica do policial do nosso 10º Baep", afirmou Golini. ***(Foto: Marcos Alves/PN15)***

Câmara aprova homenagem ao PN15

O Portal Nova 15 receberá Voto de Congratulações da Câmara Municipal de Piracicaba (SP). A homenagem, de autoria do presidente do Legislativo, Gilmar Rotta (PP), foi aprovada nesta semana.

De acordo com o parlamentar, o reconhecimento se deve "pelos serviços prestados para a comunicação e disseminação de informações de qualidade e com relevância para a sociedade piracicabana e regional". "A programação do Portal Nova 15 é bem diversificada, com foco no esporte, jornalismo e entretenimento. Ela permeia por uma programação musical, ao adotar estilos diversificados, jornalísticos, levando as principais notícias, entrevistas com personas nos mais diferentes segmentos, e esportivos, ao transmitir em tempo real, com narração e comentários, diversas modalidades que permeiam o desporto da Região Metropolitana de Piracicaba", explicou Rotta, ao justificar a propositura.

Fundado em setembro de 2019, mas com a marca Portal Nova 15 desde o ano passado, ele é pioneiro em Piracicaba a atuar no formato audiovisual. Sua transmissão via internet utiliza a tecnologia em streaming, que faz a transmissão de som e imagem em tempo real, conseguindo desta forma um alcance global na audiência. Já as rádios convencionais AM/FM por transmitirem de forma analógica (pelas ondas do rádio), tem um alcance de sinal limitado, impedindo abranger o maior número de pessoas como a internet tem feito.

Em março de 2021, o empresário Renato Aparecido Fazanaro Canadinho assumiu a presidência do veículo de comunicação em um momento em que a web rádio e tv já desenvolvia um importante canal de comunicação com a sociedade. A partir de então, a emissora cresceu cada vez mais, ampliou o seu leque de conteúdos editoriais e se fidelizou como a casa do jornalismo, do esporte e do entretenimento. "Recebemos essa homenagem com muita alegria. Somos uma equipe engajada e com muito entusiasmo em levar os melhores conteúdos e informações a toda a população. Pudemos perceber ao longo do tempo que a emissora cresceu cada vez mais, ampliou o seu leque de conteúdos editoriais e se fidelizou como a casa do jornalismo, do esporte e do entretenimento. Agradecemos ao vereador Gilmar Rotta pelo reconhecimento do nosso trabalho e aos demais vereadores que aprovaram esta homenagem", destacou Canadinho. ***(Foto: Reinaldo Diniz/PN15)***

Salão Universitário de Humor

"Nove paralelas do Meio Ambiente - Seria cômico, se não fosse trágico". Este é o tema da exposição do Salão Universitário de Humor da Unimep (Universidade Metodista de Piracicaba), em cartaz na galeria do campus Taquaral da instituição. A realização é da Diretoria de Extensão e Cultura da Unimep, com organização do Centro Cultural Martha Watts e apoio da Oscip Pira 21. De acordo com a organização, a exposição reúne trabalhos selecionados, entre charges, cartuns, caricaturas e histórias em quadrinhos, e os premiados das edições anteriores na categoria Meio Ambiente. "O humor gráfico cumpre esse importante papel de nos fazer refletir e agir sobre essa questão tão urgente", destacou a coordenadora do centro cultural, Joceli Cerqueira Lazier. A Unimep fica na rodovia do Açúcar, quilômetro 156, em Piracicaba. ***(Foto: Reinaldo Diniz/PN15)***

Rock in Pira: Skank na programação

O "Rock in Pira" está marcado para o dia 25 de junho e conta, entre diversas atrações, com o show do grupo Skank, uma das maiores bandas do rock nacional. O espetáculo faz parte da turnê de despedida da banda que completou 30 anos de estrada. O evento tem início às 14h, no Engenho Central, um dos principais pontos turísticos de Piracicaba, e está com as vendas dos ingressos liberadas pelo site tycket.com.br. A realização é da ES Agência de Eventos, com apoio da Zara Eventos e Organização Estrela. ***(Foto: Divulgação)***

Parabéns!

No final de semana passado, o criador de conteúdo digital, Júlio Silva, celebrou 34 anos ao lado da família e amigos, em uma festa com temática havaiana e músicas que marcaram épocas. ***(Foto: Divulgação)***