Piracicaba - Rio das Pedras
São Pedro - Águas de São Pedro
Mombuca - Saltinho - Anhembi
Charqueada - Laranjal Paulista
Jumirim - Cerquilho - Iracemápolis

A TRIBUNA
PIRACICABANA

atribuna@atribunapiracicabana. com.br
www.atribunapiracicabana.com.br
Tel: (19) 2105-8555

Diretor: Evaldo Vicente
(19) 99787-0969

Quinta-feira, 19 de maio de 2022

Ano 48
nº 12.734

Filiado à Adjori-SP e Sindjori-SP

R$ 2,00

CPI DO SEMAE

Depois de 10 meses de árduo trabalho, a CPI do Semae apresentou, ontem à tarde, 18, na Câmara, o relatório condensando toda a apuração com leitura de documentos, diligências e oitivas. No documento, os membros da comissão sugerem o prazo de 90 dias para que a autarquia ingresse com pedido de revisão do contrato com a empresa Mirante que, desde 2012, assumiu a execução do serviço de saneamento no município através de uma PPP (Parceria Público-Privada). A matéria completa está no site da Câmara, assinada pela jornalista Aline Macário, e será reproduzida em A Tribuna na edição de amanhã, 20.

CIRO — I

Gregório Duvivier reproduziu a nova onda petista que é dizer que Lula (PT) precisa ser aclamado no primeiro turno. Esquece-se, porém, que para ser eleito, é preciso se alcançar 50% + 1 dos votos válidos, quem está com medo de não alcançar no 2° turno, nunca alcançará no primeiro.

CIRO — II

Lula não ganhou no primeiro turno nem quando teve sua maior popularidade, não seria agora, com altos índices de rejeição, que ganharia. Ou Lula quer ganhar por WO, tirando Ciro Gomes (PDT) da disputa eleitoral? Perguntam.

CIRO — III

No primeiro turno, os eleitores escolhem dentre as melhores propostas. Ciro Gomes é, pelo que defendem os ciristas, o único candidato que apresenta um projeto de país e de nação, fugindo do discurso vazio de cerveja e da picanha. É o seu PD, Plano de Desenvolvimento, já em livro.

CIRO — IV

O PDT segue firme com a candidatura de Ciro Gomes, nós, Ciristas, não o abandonaremos, avisam os apaixonados pelo ex-governador e ex-ministro do Ceará, nascido em Pindamonhangaba. O aviso está em: #NoMeuVotoNinguémMexe

NOME — I

O professor Sergio, da Esalq, defendeu o nome de Luiz de Queiroz para o prêmio estudantil, de forma apartidária e citando fatos importantes e indiscutíveis, um dos quais o próprio regimento da Câmara que será descumprido se o nome proposto primeiramente seja escolhido e que deve gerar um problema muito grande por isso, além de deixar Piracicaba na mira de chacotas. Como ele citou muito bem, temos um Luiz de Queiroz vivo na cidade e no mundo! Viva Luiz de Queiroz vivo! O Capiau apoia.

NOME — II

Apoiamos a proposta da Medalha de Mérito Estudantil Luiz de Queiroz para os estudantes de Ensino Médio. Essa proposta será votada na Câmara de Piracicaba hoje (19). Desta forma os vereadores farão justiça a quem fez tanto para a Educação, Pesquisa e Extensão para o Brasil e Mundo, e com nosso orgulho, pois a Escola Superior Luiz de Queiroz foi instalado em nossa querida Piracicaba. Então vamos votar a favor desta Medalha de Mérito Estudantil Luiz de Queiroz para os estudantes de Ensino Médio de Piracicaba. Aguardamos este voto de nossos nobres vereadores (professor Francisco Constantino Crocomo, Mestrado e Doutorado em Economia na Esalq/USP).

Edição: 20 páginas

Divulgação

DESFILE DE CAVALEIROS EM MOMBUCA

É neste domingo (22) o Desfile de Cavaleiros de Mombuca, com saída às 10h, do Recinto da Festa de Peão, próximo ao portal da entrada da cidade. O desfile terá show sertanejo e praça de alimentação, e é o pontapé inicial para a Festa de Peão 2022 que acontece nos dias 26, 27 e 28 de maio. A programação de shows da Festa do Peão de Mombuca começa na quinta (26) com João Bosco e Vinícius, com a entrada a 02 quilos de alimentos, tem show na sexta-feira (27) com Diego e Victor Hugo e termina no sábado com João Neto e Frederico. As meninas mombucanas, eleitas no último dia 07 de maio num evento aberto na Praça da Igreja Matriz de Mombuca, foram a Lídia Fernanda Fonseca, como Rainha do Rodeio, a 1ª Princesa Luana Angarten Dal Fabro e 2ª Princesa Ghiovana Stefani Pires. A troca de alimentos para o convite do dia 26 de maio já está liberada, e em Mombuca acontece nos Supermercados Guari e Alves, em Capivari nos Supermercados Armelin da Vila Fátima e do centro, e em Rafard, também no Supermercado Armelin. Os alimentos válidos são: arroz, feijão, açúcar, leite e óleo. Mais informações na página oficial do Rodeio de Mombuca no Facebook.

Veto a negociação de dias parados durante greve fica sem efeito

Prefeitura perdeu prazo para comunicar a Câmara sobre as razões para extinguir artigo criado por emenda ao projeto da reposição salarial

Guilherme Leite

Votação do projeto de lei 92/2022 ocorreu, no dia 29 de abril, em reunião extraordinária

Por um erro da Prefeitura de Piracicaba, que perdeu o prazo para comunicar a Câmara sobre as razões do veto a artigo do projeto que trata da reposição salarial dos servidores, a decisão do prefeito Luciano Almeida (União Brasil) de não aceitar a possibilidade de negociação sobre os dias parados durante o movimento grevista perdeu o efeito. No parecer da Procuradoria Legislativa, a explicação técnica é de que o veto "compreende dois atos distintos", sendo o primeiro a manifestação de vontade negativa – cujo prazo é de 15 dias úteis após o recebimento do autógrafo – e o segundo a comunicação fundamentada dessa discordância – que deve ser realizada pelo Executivo para o Legislativo dentro de 48 horas. O erro neste procedimento configura a negativa do prefeito à Emenda 2 do PL 92/2022 em "veto extemporâneo", ou seja, fora do prazo, tornando sem efeito. Desta forma, ainda segundo o parecer do jurídico da Câmara, a lei municipal foi sancionada tacitamente. "A omissão do Executivo importou em 'sanção tácita', não havendo falar em submissão do veto ao plenário", assinala. A5

Divulgação

NO ALVORADA

O jornalista Cláudio Magnavita, diretor de redação do Correio da Manhã — um dos diários mais antigos do Brasil, com sede no Rio de Janeiro —, entrevistou ontem (18) o presidente da República, Jair Messias Bolsonaro (PL), no Palácio da Alvorada, em Brasília. O que não faltou foi assunto, pois a entrevista teve duração de uma hora.

PROFESSORES MARCAM NOVA ASSEMBLEIA: REAJUSTE DE 33,24% E FIM DO CONFISCO

A3

Divulgação

DENTISTAS

No último domingo, em sua sede, a Associação dos Dentistas (APCD-Piracicaba) reuniu dentistas e familiares para o almoço pelo dia das mães, com a gastronomia de Givaldo's e seu pintado na brasa. Na ocasião, Antonio Durval Oliveira Dorta, ex-presidente da entidade, entregou uma tela a óleo de sua autoria para embelezar as paredes da APCD. Na foto, o momento da entrega em cujo registro aparecem, da esquerda para a direita: Dorta, Maria Inês, Edson Zenebra, Marisi Aidar, Sandra Barroso, Waldemar Romano e Renato Benatti.

Desigualdade já não choca

José Renato Nalini

Converteu-se em lugar comum o asserto de que a pandemia escancarou nossa miséria. Quando se admite que vinte milhões de brasileiros passam fome diariamente, a grilagem e desmatamento na Amazônia não causam indignação e revolta, não é preciso ser psicanalista para concluir que algo não vai bem na sociedade brasileira. Ao contrário, é testemunho contundente de que ela vai moralmente em agonia.

Olhares externos são mais lúcidos do que os nativos. Quem está imerso no cipoal de paradoxos tupiniquins tem dificuldade de enxergar com fidedignidade. Existe o natural interesse pessoal ou corporativo de quem se beneficia do caos social. Nunca se viu tamanha desproporção entre a miséria e mais escandalosa riqueza. Às vezes, no mesmo espaço físico elas são contíguas, embora bem separadas pela blindagem das mansões. Imensos caixotes de concreto, cercados por elevados muros, todos com offendicula, a proteção contra o mundo exterior. Quanta diferença com os países civilizados, onde sequer existe cerca viva a separar o gramado e os jardins das residências ocupadas por gente que confia em seu próximo.

Um sociólogo que há muito estuda o Brasil procura fazer uma análise da situação contemporânea. Ele começa um de seus livros – "O fim do império cognitivo", com a frase: "vivemos num período no qual as mais repugnantes formas de desigualdade e de discriminação sociais estão se tornando politicamente aceitáveis. As forças sociais e políticas que costumavam desafiar esse estado de coisas em nome de alternativas políticas e sociais estão, aparentemente, perdendo a força e, de um modo geral, parecem estar, em todo lado, na defensiva. As ideologias modernas de contestação política foram em grande medida cooptadas pelo neoliberalismo".

Uma acusação recorrente à filosofia, é que ela pretende interpretar o mundo, em lugar de transformá-lo. Os "amigos da sabedoria" sempre são recriminados por elucubrarem teorias e nada oferecerem como alternativa prática. A "práxis" passou a ter importância como síntese entre teoria e prática. Para Boaventura, "é imperioso que regressemos à interpretação, a fim de reinterpretarmos o mundo antes de tentarmos transformá-lo. As teorias críticas desenvolvidas durante esse período com o objetivo específico de transformar o mundo não conseguiram fazê-lo nos termos que haviam sido previstos. Pelo contrário, provocaram uma imensa frustração histórica composta de efeitos perversos, de sonhos que se tornaram pesadelos,

> **Os "amigos da sabedoria" são sempre recriminados por elucubrarem teorias**

de esperanças que acabaram em medos profundos e de revoluções traídas; os ganhos civilizacionais que eram tidos como irreversíveis acabaram por ser destruídos e as expectativas positivas inverteram-se, tornando-se negativas".

Impossível deixar de negar a veracidade de tal posição, apesar de seu manifesto pessimismo. A política, arte da coordenação da vida pública para melhor atender ao interesse coletivo, tornou-se território de profissionais que somente perseguem objetivos exclusivamente pessoais. O vaticínio de que a humanidade, castigada por dois conflitos mundiais, nunca mais recorreria à guerra, mostrou-se falacioso. A promessa de uma era de "ócio criativo", em que se trabalharia menos e se divertiria mais, só pode ser considerada piada maldosa. A edificação de uma sociedade justa, fraterna e solidária é uma utopia cada vez mais distanciada da realidade. Nesta, digladiam-se fanatismos extremados, semeia-se e cultiva-se o ódio e a intolerância, incentiva-se o armamento da cidadania, para reagir a qualquer ofensa ou incursão em seu patrimônio.

Existiriam alternativas a esse quadro dantesco?

Para Boaventura, "não precisamos de alternativas, e sim de um pensamento alternativo de alternativas". O que seria isso?

Acordar a cidadania. Primeiro, fazê-la se compenetrar do que é cidadania: o direito a ter direitos. Mas também assumir deveres, obrigações e responsabilidades. A quem mais foi dado, mais será exigido. Vive-se num país de iletrados. Nem sempre desprovidos de escolaridade. Mas pessoas preconceituosas, egoístas, narcisistas, completamente insensíveis às carências do próximo.

Como o constituinte de 1988 teve a coragem de erigir a fraternidade a categoria jurídica, é pregar – evangelicamente – essa condição humana, para que todos se sintam efetivamente vinculados por essa identidade. Somos todos humanos. Enquanto houver iniquidade, o ser racional e sensível não ode estar tranquilo.

Ficção? Sonho irrealizável? Sem o sonho não se vive. Acordemos para a realidade brasileira, tão melancólica, pois a desigualdade entre semelhantes já não consegue chocar sequer os homens de boa vontade.

———

José Renato Nalini, reitor da Uniregistral, docente da Pós-graduação da Uninove, presidente da Academia Paulista de Letras (APL); foi presidente do Tribunal de Justiça do Estado de São Paulo

A Engenharia das soft skills, o diferencial na profissão

Ricardo Klein Schweder

Os setores da economia demandam cada vez mais da área tecnológica, criando uma carência por engenheiros no mercado. Lá em 2012, quando o Brasil se preparava para receber a Copa do Mundo e uma série de acontecimentos acelerava o desenvolvimento do país, o Sistema Confea/Crea já apontava que os cerca de 40 mil profissionais formados anualmente nas diferentes modalidades das Engenharias, Agronomia e Geociências não eram suficientes para acompanhar e propiciar devidamente tamanho crescimento.

Desde então, a necessidade só ampliou. Hoje, se discute ainda mais a missão da Engenharia na criação de soluções para problemas sociais, populacionais e globais, como habitação, insegurança alimentar e emergências climáticas, ao mesmo tempo em que o mercado busca por tecnologias emergentes. As oportunidades de atuação seguem diversas pela infinidade de possibilidades dessa evolução constante. Por outro lado, a requisição por mão de obra qualificada foi refinada, ficando ainda mais exigente.

A própria área de Recursos Humanos (RH) precisou acompanhar a digitalização para otimizar processos. Atualmente, uma ferramenta de people analytics pode fazer a análise de dados do público interno, para a tomada de decisões, identificando perfis e comportamentos, além de indicar melhores formatos de comunicação, benefícios mais interessantes e formas de cuidar do bem-estar dos colaboradores.

Há também o uso da inteligência artificial para seleção de candidatos com base em indicadores e palavras-chaves pré-estabelecidas, como o modelo utilizado pelo LinkedIn para indicação de oportunidades para usuários e de profissionais para recrutadores, por exemplo. Fora o processo seletivo informatizado, que não depende mais de um ambiente corporativo físico - e sim virtual - para etapas de testes, entrevistas e contratação. Se o RH, que sempre foi mais dependente de interferência humana em tarefas menos automatizadas, está demandando tais soluções, imagine as outras áreas.

O setor tecnológico se faz essencial, afinal é ele que provê dados e soluções para a tomada de decisão e de ação. Tanto é que esses avanços têm sido considerados moldadores de uma nova configuração de trabalho que prioriza a produtividade a partir da automação, da aquisição de talentos, da colaboração e do cuidado com a saúde mental e física dos envolvidos, conforme publicação do Instituto de Previsão da Malásia. Então, nada mais natural que essa transformação levasse também ao surgimento de mais exigências por novas habilidades e capacitações de um engenheiro, agrônomo ou geocientista. O profissional precisa estar adequado a essa realidade.

Com isso, a formação por si só não é mais o principal fator competitivo. Habilidades extras passam a ser o verdadeiro diferencial. No lado das universidades, o grande desafio é a educação, uma vez que o espaço acadêmico tem papel fundamental na construção do pensamento técnico e inovador, mas dificilmente poderá preparar

> **O que se espera nesse caminho é a adoção da Engenharia como ideal de desenvolvimento pessoal**

o profissional integralmente. O que significa que a responsabilidade de sair à frente e preparado para o mercado é desse profissional.

Como fazer isso? Investindo em competências não-palpáveis relacionadas à visão de mundo e ao perfil comportamental e interpessoal do indivíduo, conhecidas como soft skills. De forma simplista, o entendimento sobre soft skills parte de duas questões centrais: "O que eu preciso para chegar aonde desejo? O que vai me diferenciar?". Isso vale tanto para pessoas quanto para empresas: um líder visa a contratação do melhor candidato para o melhor desempenho da corporação diante da concorrência; enquanto o ingressante precisa atrair para si mesmo o olhar do recrutador, de modo a se destacar entre outros que possuem a mesma formação e se destinam a mesma área de atuação, para conquistar sua posição na empresa. Da mesma forma, com carência de mão de obra na área tecnológica, o profissional busca empresas que oferecem uma cultura e benefícios que mais o atraem.

Contudo, não se deixe enganar pela denominação suave (do inglês soft). Essas aptidões resultam de adaptações a longo prazo. O espírito de protagonismo e liderança, a curiosidade e a capacidade de resiliência ditam o sucesso desse processo, inspirando iniciativas de mudança.

A transformação geracional pode ser vista ainda na flexibilidade almejada pelos profissionais e um exemplo claro disso é o formato remoto ou híbrido de trabalho. Sem a obrigatoriedade de deslocamento cinco ou seis vezes por semana, a viabilidade de dedicação para os valores da vida pessoal é ampliada, tornando-se mais atraente.

Para o futuro, muitas novidades devem surgir. A tendência que se projeta é que o número de pessoas que buscam desenvolver outros projetos em paralelo a um trabalho efetivo ou atuar com prestação de serviços para mais de um contratante aumente. Isso porque o vínculo entre empresa e empregado tem sido reduzido gradativamente. A descentralização tem se mostrado financeiramente viável para ambos, ainda que mais presente no setor privado do que no público, que tem regulações um pouco mais limitantes para a aquisição de produtos e serviços por terceiros.

O que se espera nesse caminho é a adoção da Engenharia como ideal de desenvolvimento pessoal, não apenas técnico, mas cultural também. Ou seja, a evolução dos próprios profissionais em verdadeiros agentes de toda essa transformação.

———

Ricardo Klein Schweder, engenheiro mecânico, gerente da área de Gestão de Pessoas do Conselho Regional de Engenharia e Agronomia de São Paulo (Crea-SP)

Sobre as finitudes da "vida"...

José F. Höfling

Temos vários exemplos que poderíamos descrever em relação à finitude das coisas e dos tempos... mas o advento da "aposentadoria" da maioria de nós, ou seja, sair de cena, a respeito do que vínhamos fazendo até o momento, considerado de importância maior para muitos de nós, pode ser motivo de frustação e perda de rumo em relação à vida para muitas pessoas... Em muitas Sociedades e Culturas, o conceito e a percepção da "permanência", ou seja, da nossa necessidade de tornar "permanente" aquilo que nos rodeia e nos afeta, tem tido um grande significado... e tem muitas maneiras e momentos que demonstramos isso: muitos de nós buscamos verdades absolutas, outros anseiam por legados duradouros, outros correm atrás de leis imutáveis e outros se tornam fervorosos defensores do "eterno"...a eternidade, exerce, portanto, uma influência poderosa sobre as nossas mentes que entende que nossa duração material é limitada. Somos regidos por leis cósmicas e físicas que caminham sem se preocupar com o "destino", mas mesmo assim, vivemos em uma busca permanente do significado e propósito de nossa existência...

Do que estamos falando? De que forma podemos tornar menos abrupto esse "rompimento" com

> **Sartre: a vida é esvaída de sentido "quando se perde a ilusão de ser eterno"**

aquilo que vínhamos fazendo até então? E, de repente é como se as luzes tivessem sido apagadas nos deixando em total escuro sem rumo...Se fizermos uma analogia com a "vida" e com a "morte", não há apenas uma "morte" ao longo de nossa permanência humana, no decorrer da vida parece que temos que vencer etapas de transição, simbolicamente morrer, para podermos atingir o estágio seguinte. E o que isso significa? Significa que estamos diante daquilo que já sabemos e que conhecemos como "ritos de passagem", bastante expresso pelas tribos indígenas desde os tempos idos...ao término de um período existencial, passamos para outro, ou seja, nascemos para o estágio seguinte, que consiste em abraçar velhos desejos que deixamos de lado em detrimento de nossa profissão que tomamos como a mais importante de nossa vida até então...Portanto, como dizem por aí, devemos fazer do limão uma limonada, entendendo que tomar consciência das diversas etapas de nossa vida, ou seja, das "vidas" que existem dentro de nós, é um bom exercício de relação das etapas que superamos e qual foi o rito de passagem entre uma e outra, a fim de que possamos perguntar a nós mesmos... qual a próxima vida em que quero nascer, ou em qual etapa estarei... tudo indica que precisamos "pagar pela imortalidade" e morrer várias vezes enquanto estamos vivos, segundo Nietzsche...

Desse modo, a consciência de que cumprimos etapas e que nos movemos para outras que nos darão também um bom sentido para viver abre um caminho firme e sadio para a continuidade de nossas vidas e desejos... Segundo J.P. Sartre, filósofo e escritor, a vida é esvaída de sentido "quando se perde a ilusão de ser eterno". Isso tudo somado às obras desse e de outros pensadores que vieram depois, revela que boa parte da cultura humana, da arte à ciência, é impulsionada pela reflexão da vida sobre sua natureza finita.

———

Jose F. Höfling, professor da Unicamp

A TRIBUNA
PIRACICABANA
Data da fundação: 01 de agosto de 1.974
(diário matutino - circulação de terça-feira a domingo)
Fundador e diretor: Evaldo Vicente

COMERCIALIZAÇÃO
Gerente: Sidnei Borges
SB – Jornais Regionais – EIRELI - 27.859.199/0001-64
Rua Madre Cecilia, 1770 - Piracicaba/SP - CEP 13.400-490 - Tel (19) 2105-8555

IMPRESSÃO: Jornais TRP Ltda, rua Luiz Gama, 144 – CEP 13.424-570
Jardim Caxambu - Piracicaba-SP, tel 3411-3309

Coluna Espírita

Estamos evoluindo?

Alvaro Vargas

Através das reencarnações, sempre evoluímos intelectualmente. Entretanto, no aspecto moral, esse processo tem sido bastante moroso, para os indivíduos recalcitrantes nos mesmos equívocos que permanecem andando em círculo por milênios, sem aproveitar as oportunidades que Deus nos concedeu na escola terrena. Entre as estórias de autores desconhecidos, conta-se que um rico comerciante indiano, após lograr um grande sucesso em seus empreendimentos e ficar entediado com a riqueza, desejou atingir a auto iluminação. Procurou então, um renomado guru que vivia em permanente retiro espiritual em uma montanha localizada no meio de uma densa floresta. Ao encontrá-lo, aproximou-se respeitosamente, informando sobre os seus propósitos. Este, após observá-lo, informou-o que teria a solução para ele encontrar o Nirvana (pureza, paz interior), que era o propósito de sua busca. Disse-lhe: aprenda a prestar atenção! Embora frustrado pela simplicidade do ensinamento, o comerciante compreendeu que realmente a vida sempre nos apresenta lições morais preciosas, mas normalmente não nos atentamos a estas experiências.

O povo hebreu foi cuidadosamente preparado durante séculos, desde o cativeiro no Egito até a formação do estado judaico, para a vinda do Messias. Inúmeros profetas revelaram os sinais que o identificariam. Na época estabelecida, Jesus de Nazaré divulgou a sua Boa-nova, iniciando com seu batismo pelo seu precursor, João Batista, um profeta respeitado por todos, e durante três anos, ministrou os seus ensinamentos, realizando inúmeros prodígios e exemplificando a caridade. Ainda assim, quatro dias após ser sido aclamado pelo povo na sua entrada em Jerusalém, foi preterido pelo criminoso Barrabás e condenado a crucificação. Esse crime pesou no carma de toda humanidade, particularmente, para o povo judeu, que não o identificou como Messias, pois, "tinham olhos, mas não viam, tinham ouvidos, mas não escutavam nem o compreendiam" (Mateus, 13:13). O cristianismo floresceu significativamente apenas entre os gentios (não judeus), a ponto de a história ser dividida entre dois períodos, antes e depois de Cristo. Entretanto, ainda hoje, podemos verificar que continuamos desatentos em relação aos ensinamentos de Jesus, conforme a sequência de guerras há 2000 anos.

> **Continuamos desatentos em relação aos ensinamentos de Jesus, conforme a sequência de guerras há 2000 anos**

Conhecendo as fraquezas humanas, o Mestre nazareno, antes de seu calvário, prometeu que enviaria o Consolador (João, 14:15 a 17), o Espiritismo, trazido por ele (Espírito da Verdade), conforme a sua promessa de que voltaria (Mateus, 16:28). A doutrina espírita, através das obras do codificador Allan Kardec, expandida pelas obras psicografadas por inúmeros médiuns, revela racionalmente a justiça divina, conforme o mecanismo reencarnatório e a lei de causa e efeito, possibilitando a libertação dos condicionamentos mentais equivocados, que temos mantido ao longo das reencarnações. A base moral do Espiritismo são os ensinamentos de Jesus, que nos alertou sobre a necessidade de nossa transformação moral: "amai-vos uns aos outros como eu vos amei. Somente assim podereis ser reconhecidos como meus discípulos" (João 13:34-35). Alertou-nos também: "muitos os chamados, poucos os escolhidos" (Mateus,22:14), deixando explícito, que para ser elegível, não basta ter um rótulo da seita que professa, pois "nem todos que me dizem senhor, senhor, entrarão no reino dos céus, mas apenas aqueles que fazem a vontade de meu Pai, que está nos céus" (Mateus 7:21). Para evoluirmos moralmente, necessitamos prestar mais atenção e aproveitar melhor todas as experiências reencarnatórias. Nada acontece por acaso. Apenas com humildade e autocrítica, disciplina e força de vontade, conseguiremos corrigir os equívocos que praticamos. Em existências pretéritas negligenciamos a nossa evolução espiritual em detrimento das conquistas materiais. Considerando a época em que vivemos, "marcada por Deus, em que grandes acontecimentos se vão dar para regeneração da Humanidade" (A Gênese, cap. 18, item 1, Allan Kardec), não é mais possível adiar a nossa evolução moral.

———

Alvaro Vargas, engenheiro agrônomo-Ph.D., presidente da USE-Piracicaba, palestrante e radialista espírita

Quem será o primeiro?

Giuliano P. D'Abronzo

Há uma passagem bíblica onde os apóstolos discutem entre si quem seria o primeiro no reino de Jesus. Todos imaginavam, naquela época, que Jesus fora enviado por Deus para instituir o reino dos Céus na Terra. Nenhum deles ainda havia entendido a verdadeira mensagem de Cristo.

A resposta de Jesus foi a seguinte; chamou uma criança, colocou-a no meio dos apóstolos e disse que no reino dos céus somente entrará quem se tornar uma criança, tiver a humildade (Mateus, 18, 1-5), e nesse ponto Jesus disse, quem tiver o coração, a atitude, os olhos de uma criança, esse entrará no reino dos céus. Essa afirmação, aliás, é repetida diversas vezes. Um exemplo é repetido também em Mateus, quando Jesus fala para deixarem as criancinhas se aproximarem dele, pois o reino dos Céus pertence aos que são como elas (Mateus, 19, 14).

Outro exemplo, agora retirado dos apócrifos, é encontrado no Evangelho de Tomé (Tomé, 22), onde aliás, de forma mais direta, Jesus declara que é preciso deixar o interno e o externo igual. E então, pensamos, porque a comparação das crianças? O que elas têm ou o que elas são para se tornarem o exemplo para Jesus?

Quando Jesus diz que o externo e o interno devem ser iguais, no texto de Tomé, não estaria ele dizendo que as crianças são exatamente assim? Observemos as crianças, são espontâneas, são sinceras, são diretas. O olhar delas não demonstra maldade. Não há segunda intenção. Não há dissimulação. O que há é a vontade dela, única. E ela demostra isso. Ou gosta ou não gosta. Ou quer ou não quer. Não diz algo, escondendo outra coisa. Não diz algo querendo outra coisa. Intenção única.

> **Observemos as crianças, são espontâneas, são sinceras, são diretas**

Em Mateus, Jesus ainda aponta para aqueles que fazem maldades com as crianças, que mancham a pureza delas. E diz o que acontecerá com aqueles que assim fazem.

A criança é pura em sua intenção, e de forma clara Jesus diz isso. Somente entrará no reino dos Céus quem for puro de coração, de intenção, como uma criança.

Durante a vida nós perdemos isso, todos nós perdemos isso. E quando paramos para observar uma criança, nós vemos essa pureza. Parece tão distante de nós, mas nós já fomos como elas. Será possível que um dia, possamos todos a voltar a agir com pureza, mas desta vez conscientemente? Será que a humanidade vai se reencontrar, como sugerido por Jesus? Ou será que estamos fadados a sermos tão gananciosos a ponto de articularmos em desfavor dos outros? Ou que façamos o comércio em nome de Deus, para simples enriquecimento? Até quando usaremos o poder do dinheiro, da força, da oratória, para enganar? Até quando vamos manchar a pureza que todos nós nascemos com ela?

Até quando?

———

Giuliano Pereira D'Abronzo, funcionário público federal, Bacharel em Direito

ALVO com Edirley Rodrigues
BLOG TODOS OS DIAS
WWW.EDIRLEYRODRIGUES.COM.BR

O FUTURO DA RELIGIÃO

Pesquisa divulgada pela Universidade Cristã do Arizona (fundada em 1960 com financiamento particular), apontou que das 600 pessoas ouvidas (idade de 20 a 37 anos), 27% disseram não se identificarem com nenhuma religião. Metade colocaram em dúvida a relevância da Fé, parte chegando mesmo a declarar não acreditar em Deus. Mas, cerca de 65% afirmaram continuarem se definindo como cristã. Para o responsável pela pesquisa, George Barna (católico, professor, nascido em 1954, da empresa The Barna Group, especializada em estudar crenças religiosas), as novas gerações cada vez mais abrem mão de igreja, reza e inclusive da Bíblia. No Brasil, segundo último censo (fonte IBGE), em 1970, 0,8% dos pesquisados informaram não terem religião e, já em 2020 (segundo Datafolha), o continente chegou a 10%. Qual a explicação? Segundo estudiosos, trata-se de um fenômeno silencioso e deve-se unicamente ao aumento da diversidade e das opções de cada um.

APEOESP

Professores marcam nova assembleia: reajuste de 33,24% e fim do confisco

Será na Praça da República, em São Paulo, sexta-feira, 3 de junho, a partir das 16 horas, com professores de toda Região do Estado

A Apeoesp (Sindicato dos Professores do Ensino Oficial de Ensino do Estado de São Paulo) marcou para o próximo dia 3 de junho nova assembleia dos professores da rede estadual de ensino para reforçar a luta por reajuste salarial de 33,24% e pelo fim do confisco de aposentados e pensionistas. A realização da assembleia foi deliberada pela diretoria executiva da Apeoesp, no último dia 12, e acontecerá na Praça da República, em São Paulo, a partir das 16 horas, com professores de todas as regiões do Estado.

A presidenta da Apeoesp, a deputada estadual Professora Bebel (PT) diz que é preciso engrossar o movimento dos professores, para assegurar o reajuste salarial de 33,24%, que equipara os salários no magistério paulista ao Piso Nacional da categoria. Na assembleia, os professores também definirão estratégias para pedir a revogação da Resolução 26/2022, que trata do acesso ao conhecimento para todos os estudantes, a manutenção dos protocolos sanitários nas escolas, uma vez que a pandemia do covid não acabou, assim como pelo direito de alimentação nas escolas a estudantes e profissionais da educação; pelo fim dos programas excludentes; pela reposição, pagamento e retirada das faltas de greves e paralisações. A Apeoesp já solicitou reunião com a atual secretária da Educação, Renilda Peres, assim como a Professora Bebel também já oficiou o governador Rodrigo Garcia para debater essas reivindicações da categoria.

Divulgação

A deputada estadual Professora Bebel já encaminhou ofício à nova secretária da Educação e ao governador Rodrigo Garcia, pedindo abertura de negociação

A Professora Bebel diz que a assembleia estadual é fundamental para que se possa, ainda, barrar a implementação da farsa do subsídio e o desmonte da nossa carreira. "A Apeoesp está em campanha para que os professores não optem pelo subsídio, de forma a impedir que ele se concretize e para que possamos, em um novo governo, lutar pelo resgate da nossa carreira e seu aperfeiçoamento. Portanto, desde já todas as subsedes devem realizar intensa visitação às escolas, dialogando com todos os professores e professoras, não apenas para não aderirem ao subsídio, mas para debaterem essa questão nas escolas, pois está nas mãos de cada um e cada uma a defesa da nossa vida profissional", orienta a presidenta da Apeoesp.

AGASALHO

Diocese inicia Campanha com distribuição imediata

A Diocese de Piracicaba, em parceria com o projeto Exército de Formiguinhas, iniciou a Campanha do Agasalho 2022. A meta deste ano é superar o número de 6 mil peças de roupas e cobertores entregues em 2021. A distribuição das doações já começou e seguirá simultaneamente à arrecadação, pois as temperaturas caíram significativamente e já existem inúmeros pedidos de famílias que vivem em comunidades carentes.

As doações de agasalhos e cobertores, preferencialmente em bom estado, podem ser feitas em qualquer paróquia da Diocese, após as missas e nas secretarias paroquiais, ou na sede da Cúria Diocesana, que fica na Avenida Independência, número 1.146, em Piracicaba, e funciona das 8 horas às 11h30 e das 13 às 17 horas, de segunda a sexta-feira.

A realização da campanha é um pedido do bispo de Piracicaba, Dom Devair Araújo da Fonseca, e envolve a Pastoral Social Diocesana, que trabalha em conjunto com o projeto Exército de Formiguinhas. "O frio está bastante intenso nestes dias e, como cristãos, somos chamados a realizar gestos concretos de amor a Deus e ao próximo. Ajudar aqueles que mais precisam é dizer sim a este chamado", disse Dom Devair.

No início desta semana, antes mesmo do lançamento oficial da campanha, foram distribuídas cerca de 500 peças em diferentes comunidades. "Geralmente cada família precisa de mais de um cobertor. Então conseguimos atender perto de 230 famílias, nesses primeiros dias, em locais como Bosques do Lenheiro, Renascer, Godinho e Frederico, além de moradores de rua. Precisamos de muito mais", destacou Débora Ferraz, do Exército de Formiguinhas.

Ela informou que, somente em Piracicaba, há pedidos também de pessoas carentes em diversas outras comunidades, como Esperança, Altos do Esperança, Lago Negro, Pantanal, Vitória, Sábia, Nalessio, Vera Cruz, Algodoal, Caiubi. "Trabalhamos com mais de 30 comunidades na cidade, mas a intenção é atender outros municípios também. Tudo depende das doações. No ano passado, foram cerca de 6 mil cobertores entregues", detalhou ela.

Reprodução/Facebook/Debora Ferraz

Parceria da Diocese e do Projeto Exército de Formiguinhas

Um amanhã melhor para o Brasil

Luiz Carlos Motta

O Seminário Pensar Brasil - Diálogo sobre Trabalho, Desenvolvimento e Futuro, que aconteceu no moderno Museu do Amanhã, no Rio de Janeiro, semana passada, continua repercutindo de forma positiva. Um dos aspectos importantes do evento foi o fato de priorizar o diálogo.

Tive a oportunidade de destacar em meu pronunciamento, a pauta aprovada pelas Centrais Sindicais, ao final da 3ª Conferência Nacional da Classe Trabalhadora, a Conclat, realizada no mês passado.

Seus anseios e reivindicações vão ao encontro do Pensar Brasil, na intenção de garantir aos trabalhadores, melhores condições de trabalho e de vida, com saúde, emprego, salário e direitos assegurados.

Aproveitei também para destacar que, como titular da Comissão de Trabalho da Câmara Federal, reforço a luta da classe trabalhadora contra retrocessos por parte do governo e, em alguns casos, dos patrões. E frisei que continuo empenhado para dar celeridade aos trâmites da Pauta da Classe Trabalhadora no Congresso Nacional, tendo como subsídios os encaminhamentos definidos no Pensar Brasil.

Ao fomentar reflexões de alto nível, que englobam geração de conhecimento, discussão de conceitos e troca de experiências, este encontro nos colocou diante das principais tendências mundiais, conjugando-as para o cenário nacional sob a perspectiva de geração de trabalho com desenvolvimento sustentável e responsabilidade social.

CAMINHOS - Sua realização apontou caminhos para a retomada do crescimento econômico, para a análise da representação dos trabalhadores diante das novas modalidades de trabalho, principalmente diante das novas tecnologias e circunstâncias impulsionadas pelo cenário pandêmico.

Por isso, é imprescindível o engajamento das representações dos trabalhadores no amplo debate. A Reforma Trabalhista de 2017, o interesse do governo em apresentar uma minirreforma trabalhista e de fazer uma reforma sindical, configuram mais um contexto dificultoso para enfrentarmos os ataques contra os trabalhadores.

É importante dialogar com o propósito de definir uma pauta conjunta que vise a construção de um País alicerçado no desenvolvimento e na integração de novos modelos e instrumentos para alavancar os setores econômicos e promover o trabalho digno.

> **Este encontro nos colocou diante das principais tendências mundiais**

Vale a pena observar que, enquanto dados apontam uma retração econômica e uma redução nos quadros de funcionários em razão da crise, estudos também revelam o crescimento de negócios que conseguiram promover uma renovação diante das problemáticas impostas.

NÚMEROS - Trago aqui alguns números: o comércio eletrônico teve crescimento de 41% em vendas no Brasil em 2020. Na busca de debelar a crise, 42,5% dos negócios mantiveram o trabalho domiciliar; 28% anteciparam férias dos funcionários; 33,5% das empresas alteraram o método de entrega de seus produtos ou serviços.

Em posse dessas informações, precisamos pensar no que esses dados nos revelam. É importante questionar: Qual é o nosso papel diante dessas circunstâncias que pedem a adoção de medidas emergenciais?

O primeiro ponto que observo é a inovação, acompanhada de novas formas de estruturação das relações de trabalho, que pode ser um instrumento para impulsionar o setor produtivo e desencadear em possíveis e melhores condições de trabalho.

INTEGRAÇÃO - Mas isso depende da integração de esforços de todas as partes envolvidas, incluindo o Estado. O Estado precisa viabilizar a manutenção dos negócios com a observação de garantias básicas imprescindíveis para os trabalhadores, sendo esta relação triangular imperiosa para o desenvolvimento.

Destaco também, neste ponto, a relevância da atuação das entidades representativas nesta integração por meio das negociações coletivas. A necessidade de discussão de modelos possíveis diante de modalidades ainda não regulamentadas de trabalho depende de uma representação efetiva dos setores patronal e laboral.

Saímos do Museu do Amanhã otimistas com o futuro, certos de que vamos unir forças para combater e vencer as adversidades trabalhistas e sindicais que se apresentam!

Luiz Carlos Motta é presidente da Fecomerciários, da CNTC e deputado federal (PL/SP)

Foto-Legenda

Divulgação

DIREITO ELEITORAL

Os advogados piracicabanos Max Pavanello e Rogério Romero, acompanhandos da estagiária Camila Pimenta, participaram do Congresso Paulista de Direito Eleitoral na OABSP, realizado em São Paulo.

SAÚDE

Menina precisa de cadeira de rodas de mais de R$ 65 mil

Valentina, de 5 anos, que tem Atrofia Muscular Espinhal, foi visitada nesta terça (17) pelo vereadores Cássio Luiz e Paulo Campos. Objetivo é arrecadar fundos

Guilherme Leite

Valentina, 5 anos, sofre de AME (Atrofia Muscular Espinhal) Tipo 1. Ela não anda nem se alimenta sozinha, é traqueostomizada e respira com a ajuda de aparelhos

O bip dos aparelhos que monitoram os sinais vitais de Valentina, 5 anos, é constante. É no quarto de paredes rosa-claras, localizado na parte térrea de um sobrado na avenida Cristóvão Colombo, no Algodoal, que a menina passa a maior parte de seus dias, deitada em uma cama hospitalar reclinável.

Valentina tem AME (Atrofia Muscular Espinhal) Tipo 1, uma doença degenerativa grave que ocasiona perda do tônus muscular e a impede de se locomover e de se alimentar sozinha. Valentina respira com a ajuda de aparelhos e precisa ser monitorada constantemente.

"Agora ela está melhorzinha. Ela teve febre, mas nós compramos ontem o antibiótico dela", diz Janaína Ferreira Tomé, mãe de Valentina, que afirma que, segundo os médicos, a expectativa de vida da menina era de no máximo 2 anos.

Valentina recebe assistência constante de profissionais de saúde, fornecidos por uma empresa de home care contratada pela Prefeitura, e divide com seus dois irmãos, Arthur e Felipe, a atenção e cuidados de sua mãe e de William Diego Tomé, seu pai, que trabalha até 18 horas por dia como motorista de aplicativo.

"Eu trabalho tanto à tarde quanto à noite e até mesmo de madrugada. Às vezes eu trabalho 18 horas por dia. Tudo depende da necessidade, do que a gente está passando durante a semana", diz William.

Janaína, por conta dos constantes cuidados com os filhos e os demais afazeres domésticos, não consegue trabalhar fora para ajudar com as despesas de casa. De acordo com ela, um dinheiro que faz falta:

"As coisas da Valentina são todas naturais. Ela toma suco natural, sopa natural, feita todos os dias. Isso gera um gasto. Hoje, um quilo de cenoura está um absurdo. E, querendo ou não, nós temos que fazer feira para a Valentina toda semana. Nós também compramos semanalmente um azeite para a Valentina, pois a comida dela é toda feita no azeite. Então, são coisas que geram gastos".

Cadeira de rodas especial – Além dos custos diários com alimentação especial, equipamentos, adaptações, medicamentos e suplementos, os pais de Valentina, agora, enfrentam um novo desafio: comprar uma cadeira de rodas motorizada, feita sob medida para a menina.

Com o novo equipamento, Valentina poderá, pelo menos duas vezes ao mês, frequentar a escola. "A professora virá até a nossa residência, mas nós estamos vendo de levar ela à escola pelo menos duas vezes por mês, só que para isso nós precisamos dispor de uma técnica de enfermagem para ir junto, mas isso eles [a Prefeitura] não custeiam", diz Janaína.

William diz, no entanto, que o valor do equipamento é "surreal" e extrapola as possibilidades financeiras da família: "É uma cadeira toda adaptada para ela, em todos os formatos. Inclusive o pano é especial, para não dar alergia. O valor da cadeira, em si, passa dos R$ 65 mil, mas só para o pessoal vir aqui fazer o orçamento eles cobram cerca de R$ 7 mil. Essa é a nossa maior dificuldade. Tudo o que se refere à doença dela é absurdamente caro e toda vez precisamos apelar às pessoas para que possam nos ajudar".

Campanha para arrecadação de recursos – Os vereadores Cássio Luiz Barbosa (PL), o "Cássio Fala Pira", e Paulo Campos (Podemos), visitaram Valentina na tarde desta terça-feira (17). De acordo com os parlamentares, o objetivo é ajudar a família a conseguir os recursos necessários para a aquisição da cadeira de rodas especial.

Cássio diz que pretende organizar eventos solidários, em parceria com artistas locais e também com nomes de relevância nacional, para ajudar a arrecadar fundos para a família: "Estou engajando essa campanha com todos os artistas da cidade, da MPB, do samba, de artistas gospel, para que a gente possa fazer vários eventos que sejam importantes para a vida dela".

Para Cássio, "o que a gente precisa, agora, é unir a sociedade, os comerciantes e os artistas. Vamos também fechar parcerias com supermercados. A ideia é colocar cartazes nesses locais e incentivar as doações. Em uma cidade com quase 500 mil pessoas, se cada um doar um real, a gente consegue avançar bastante", disse.

Paulo Campos destacou que fazer esse tipo de visita é também função do vereador: "Acho que nós temos a responsabilidade de conhecer as necessidades da população, que padece e sofre no seu dia a dia, e buscarmos meios de ajudá-los. Como fazer isso? Por meio de requerimentos na Câmara, de ofícios, por exemplo. Temos inúmeros instrumentos na Câmara que podemos usar para proporcionar à Valentina uma melhor condição de vida", afirmou o vereador.

Após a visita, os parlamentares e os pais de Valentina foram até a Secretaria Municipal de Saúde para tentar conversar com o titular da pasta, Filemon Silvano, sobre a possibilidade de fornecimento de suplementos alimentares para a menina. Após serem recebidos pela chefia de gabinete do secretário, foi marcada uma reunião com a Procuradoria-Geral do Município para analisar de forma mais detalhada a situação da menina.

DOAÇÕES – Segundo Janaína e William, as doações para Valentina podem ser feitas, via PIX, para uma conta de titularidade da própria menina. O CPF para o PIX é 524.637.038-06. Os dados bancários são: Caixa Econômica Federal; Agência: 2199; Conta Corrente: 00029353-0; Operação: 013; Titular: Valentina Sofia Tomé.

Os interessados também podem entrar em contato com a família por meio dos perfis de Valentina no Instagram (https://www.instagram.com/amevalentinatome/) e na página do Facebook (https://pt-br.facebook.com/amevalentinatome/).

RMP

Demandas do Parlamento são levadas a governador de SP

Assessoria Parlamentar

Demandas apresentadas no Parlamento Metropolitano de Piracicaba (PMP) foram encaminhadas pelo presidente, Gilmar Rotta (PP)

Nesta terça-feira (17), o presidente do Parlamento Metropolitano de Piracicaba (PMP) e da Câmara Municipal, vereador Gilmar Rotta (PP), participou de audiência com o governador do Estado, Rodrigo Garcia (PSDB) e secretários estaduais. O objetivo do encontro foi de apresentar as demandas captadas pelos parlamentos regionais e metropolitanos, que devem ser incluídas no plano de trabalho do novo governador do Estado, que será eleito este ano.

O PMP reúne vereadores representantes de 24 Câmaras Municipais das cidades integrantes da Região Metropolitana de Piracicaba (RMP). Segundo Gilmar Rotta, as reuniões ordinárias do Parlamento Metropolitano, cuja dinâmica é semelhante às reuniões ordinárias das Câmaras Municipais, com aprovação de requerimentos, moções de aplausos, de apelo e indicações, tem trazido visibilidade a demandas importantes.

A saúde é um tema recorrente no PMP, com destaque ao funcionamento pleno do Hospital Regional e a ampliação do acesso a exames de maior complexidade dentro do sistema público de saúde. "Desde o ano passado, o Parlamento Metropolitano tem encaminhado ao Governo do Estado moção de apelo, ofícios e requerimentos quanto a necessidade do funcionamento do Hospital Regional com 100% de sua capacidade", afirmou Gilmar Rotta.

O hospital atende 26 cidades, sendo 24 da Região Metropolitana de Piracicaba e mais outros dois municípios. "Muitos deles dependem deste atendimento para dar fluxo às demandas de saúde local. No começo deste ano, o Governo do Estado abriu processo para contratação de profissionais em diversas áreas e também foi anunciado um aporte de R$ 50 milhões para custeio e equipamentos, fruto da ação do PMP e de deputados da nossa região", informou Rotta.

Outro aspecto levado ao secretário estadual de Desenvolvimento Regional, Rubens Cury, é o reforço para que o Estado considere o projeto apresentado pelo Parlamento Metropolitano de Piracicaba na audiência pública do PDUI (Plano de Desenvolvimento Urbano Integrado) para fomento da economia de baixo carbono. "Nossa proposta é que a RMP seja o Vale da Economia de Baixo Carbono, servindo de modelo para outras regiões do Estado e para o país. Estudamos as potencialidades de cada uma das cidades e todas têm setores com potenciais" explicou Gilmar Rotta.

Junto ao secretário estadual da Casa Civil, a Cauê Macris, Gilmar Rotta destacou a necessidade de atenção à malha viária e a análise sobre os valores dos pedágio das cidades da região. "Temos muitos cidadãos que utilizam diariamente as estradas para o deslocamento ao trabalho, elevando os custos. Os pedágios também são obstáculos à integração regional e repensar as tarifas é fundamental para promover o desenvolvimento regional", finalizou.

COLUNA
ACIPI
19 3417.1763 | comunicacao@acipi.com.br | acipi.com.br

104º ENCONTRO DA MULHER EMPRESÁRIA
O CME (Conselho da Mulher Empresária) da Acipi realiza no próximo dia 25, às 19h, o 104º Encontro, com o tema: "Empreender na Maturidade - Reivente-se!" A palestrante será a psicóloga, coach e consultora organizacional no desenvolvimento de carreira profissional e cultura empreendedora, Mara Sampaio. A participação é gratuita. Inscrições já abertas: **3417-1766, ramal 717, ou cme@acipi.com.br**

PEC VAREJO – ACIPI ESCOLA DE NEGÓCIOS
A Acipi Escola de Negócios está de volta com o PEC Varejo. Serão sete módulos com 12 horas cada. O primeiro curso, de "Marketing e Estratégias no Varejo", com o especialista Antonio Carlos Giuliani, será nos dias 21, 23, 28 e 30 de junho. Informações e inscrições: (19) **3417-1766, ramal 725, ou contato@escoladenegociosacipi.com.br**

ACIPI PRESENTE – CONFIRA OS GANHADORES!
A campanha Acipi Presente já teve aberta a temporada de sorteios 2022 na última quinta-feira (12), com o sorteio referente ao Dia das Mães. Há ainda os sorteios de Dia dos Namorados, Dia dos Pais, Dia das Crianças, Copa de Prêmios e Natal. Entre os prêmios estão um carro e motos zero quilômetro. A lista de ganhadores está disponível no site **acipi.com.br**

INOVAR PARA O FUTURO!

SELAM

Secretaria realiza mais um Festival de Integração 2022

Divulgação

Evento teve a participação de 30 alunos com idades entre 7 e 9 anos

Cerca de 30 alunos, de 7 a 9 anos, dos núcleos do Projeto Desporto de Base (PDB) da Secretaria Municipal de Esportes, Lazer e Atividades Motoras (Selam), participaram do Festival de Integração de FUTSAL do PDB, realizado no último domingo, 15, no Mini Ginásio "Garcia Neto. Este é o oitavo Festival de Integração do PDB do ano, cuja finalidade é promover integração entre os participantes dos diferentes núcleos de cada modalidade oferecida pelo projeto. Próximas edições reunirão alunos de vôlei e handebol.

Nesta edição o festival contou com alunos dos núcleos do Complexo Esportivo Prof. José Carlos Callado Hebling, Mini Ginásio Garcia Neto e da Universidade Metodista de Piracicaba (Unimep). As atividades ficaram sob responsabilidade dos professores Gustavo Cerqueira, Lilian Vito e Abílio Bortoleto.

Para Ronaldo Lucentini, coordenador do PDB, os festivais não têm caráter competitivo, mas de socialização entre os participantes. "Não realizamos competições nessa fase, e sim, promovemos a integração, participação e socialização entre os alunos através dos mais variados segmentos esportivos"

PDB - O Projeto Desporto de Base (PDB) tem caráter social e de formação educacional, com objetivo principal de divulgar e disseminar a prática de diversas modalidades esportivas formais, proporcionando ambiente saudável e lúdico para as crianças e adolescentes na faixa etária entre 7 aos 17 anos. Informações sobre modalidades e como participar do projeto podem ser obtidas, das 7h às 11h e das 12h30 às 16h30 pelos telefones (19) 3433-3825 e 99954-4105.

SANTA ROSA

Reforma da Fatec é destaque em reunião

Assessoria Parlamentar

Trevisan Jr. e o deputado Alex de Madureira e o diretor José Rodrigues

O vereador Laércio Trevisan Jr. (PL), acompanhado do deputado estadual Alex de Madureira (PL), visitou nesta segunda-feira (16) a Fatec (Faculdade de Tecnologia) – "Deputado Roque Trevisan", sendo recepcionado pelo diretor, o professor doutor, José Alberto Florentino Rodrigues Filho, além de coordenadores e professores.

Na oportunidade, conversaram sobre as demandas educacionais da unidade, mais precisamente, a necessidade de pintura, reforma e melhorias na infraestrutura do prédio do local, o que poderá ser viabilizado mediante emenda parlamentar, além da necessidade de se efetivar a legalização da doação da área da unidade, que atualmente pertence ainda à Prefeitura.

O deputado Alex se comprometeu a fazer contato com o Centro Paula Souza, autarquia da Secretaria de Desenvolvimento Econômico do Governo do Estado de São Paulo, para viabilizar a reforma do telhado e a pintura externa do prédio da Fatec Deputado Roque Trevisan.

"Nosso gabinete já protocolou um ofício ao prefeito Luciano Almeida (União Brasil), solicitando a viabilidade da averbação dos atuais prédios existentes na Fatec, em Piracicaba, junto ao cartório de registro de imóveis e posterior a doação do mesmo à autarquia Centro Paula Souza, objetivando assim, a legalização em definitivo, há décadas, pendente," destacou Trevisan Jr.

"A Fatec Deputado Roque Trevisan é considerada uma das melhores do Estado de São Paulo, com 14 anos de existência e de extrema importância para a educação pública de nossa cidade, principalmente com relação ao parque automotivo, dialogando com os setores públicos e privados na promoção das potencialidades individuais e coletivas" disse.

FATEC - Atualmente a unidade oferece os cursos em nível superior na área de Tecnologia em Gestão Empresarial, Tecnologia em Agroindústria, Tecnologia de Alimentos e Tecnologia em Biocombustíveis e conta com 670 alunos matriculados nos cursos superiores, 120 alunos matriculados em ensino médio-técnico, 46 professores e 11 funcionários.

Participaram da reunião as professoras Angela de Fátima Kanesaki Correia (coordenadora do Curso Superior de Tecnologia em Alimentos) e Vanessa de Cillos Silva (coordenadora do Curso Superior de Tecnologia em Gestão Empresarial).

GREVE

Veto a negociação sobre os dias parados fica sem efeito

Após vetar a Emenda 2 ao PL 92/2022, Prefeitura comunicou decisão fora do prazo

O veto do prefeito Luciano Almeida (União Brasil) à possibilidade de negociação dos dias parados para os servidores públicos que aderiram à greve da categoria ficou sem efeito. A Emenda 2, incluída no projeto de lei 92/2022, foi rejeitada pelo Executivo, que comunicou essa decisão fora do prazo, em desacordo ao que estabelece o inciso 1, parágrafo 2º do artigo 117 da Lei Orgânica do Município.

No parecer da Procuradoria Legislativa, a explicação técnica é de que o veto "compreende dois atos distintos", sendo o primeiro a manifestação de vontade negativa – cujo prazo é de 15 dias úteis após o recebimento do autógrafo – e o segundo a comunicação fundamentada dessa discordância – que deve ser realizada pelo Executivo para o Legislativo dentro de 48 horas.

Durante o processo legal de validação do PL 92/2022, a Câmara aprovou a matéria no dia 29 de abril e encaminhou o autógrafo ao Executivo, para sanção ou veto, no dia 5 de maio. Já no dia seguinte, 6/5, o veto parcial foi publicado em edição extra do Diário Oficial do Município (D.O.M.) – sob a designação da lei municipal 9.725/2022 –, contudo, as razões dessa discordância somente vieram aos autos em 12 de maio, por meio de ofício protocolado às 14h32 no Legislativo, quando o prazo legal já havia expirado.

O erro neste procedimento configura a negativa do prefeito à Emenda 2 do PL 92/2022 em "veto extemporâneo", ou seja, fora do prazo, tornando sem efeito. Desta forma, ainda segundo o parecer do jurídico da Câmara, a lei municipal foi sancionada tacitamente, conforme o artigo 66 da Constituição Federal, o artigo 28 da Constituição Estadual e o artiro 211 do Regimento Interno da Casa. "A omissão do Executivo importou em 'sanção tácita', não havendo falar em submissão do veto ao plenário", assinala o parecer.

"Como ocorre em todos os procedimentos realizados na Câmara e por essa Presidência da Mesa Diretora, acompanhamos o entendimento jurídico que nos é passado pelo nosso corpo de advogados", disse o presidente Gilmar Rotta (PP). A previsão é que a Lei 9.725/2022 seja, novamente, publicada no D.O.M., agora com a inclusão do artigo 4º, que estabelece as diretrizes para que as horas dos servidores grevistas possam ser compensadas.

EMENDA 2 – A Emenda 2 ao PL 92/2022 recebeu parecer contrário da CLJR (Comissão de Legislação, Justiça e Redação) da Câmara, porém, foi derrubado pelo Plenário e, em seguida, aprovado pelos vereadores, sob a defesa do direito de greve dos servidores.

O texto prevê que as faltas ao trabalho decorrente da greve podem ser compensadas com diária de, no mínimo, 30 minutos e, no máximo 2 horas, antes ou depois do expediente, com desconto dos dias em férias anuais e férias-prêmio vencidas ou a vencer; desconto dos dias de uma só vez do total de faltas abonadas que possam usadas no corrente ano e nos seguintes, até completar o ciclo de reposição; desconto dos dias trabalhados extraordinariamente em campanhas institucionais promovidas pela Municipalidade e os dias trabalhados em favor da Justiça Eleitoral; com desconto, em concordância do gestor, em atividade além da carga horária diária, inclusive aos sábados, pontos facultativos e feriados.

GREVE – A paralisação dos servidores públicos foi deflagrada em assembleia no dia 25 de março, por conta da discordância do prazo para concessão da reposição salarial de 21%. Enquanto os trabalhadores pedem que o índice seja incorporado aos vencimentos ainda em 2022, a Prefeitura criou uma forma de parcelamento em três vezes, que se encerraria em março de 2024.

Sem acordo na campanha salarial e com as negociações fechadas, a partir de 1º de abril, cerca de cinco mil profissionais, de diferentes setores da Administração, aderiram ao movimento paredista, que se encerrou em 7 de abril, após o Sindicato dos Municipais de Piracicaba e Região ser notificado pelo Tribunal de Justiça do Estado de São Paulo de decisão para retorno aos trabalhos.

Embora a negociação da categoria tenha sido judicializada pelo Executivo, ficou definido que seria concedida a recomposição do percentual denominado de "incontroverso" – ou seja, aquele que as partes em disputa entendem serem pacificados. Assim, o prefeito encaminhou à Câmara o projeto de lei 92/2022 para conceder a reposição salarial de 10,56%. Os outros percentuais reivindicados pela categoria continuam em disputa nos tribunais.

FESTA DAS NAÇÕES

Pub Reino Unido oferece culinária e rock britânicos

Famosa em toda a região, a festa que volta após pausa de dois anos pela pandemia de Covid-19, é um dos eventos mais esperados pelo público. O Instituto Formar há cinco edições traz a bandeira do Reino Unido para a cidade, em um espaço com ambiente temático, culinária e música ao vivo com repertório de rock britânico.

No pub, o público poderá provar porções rápidas e pratos completos. Os sabores mais famosos como o Fish and Chips (tiras de peixe empanado com batata frita) – snack muito popular no Reino Unido, Fries Cheddar Bacon, Irish Coffee e Lemon Drop fazem parte do cardápio do pub.

Além deles, os visitantes podem saborear de um cardápio completo como Boxties de Costela, Vegetariano, Chicken, Pizza; os Bagels Burguer e Vegetariano, porção de Chicken Wings, cervejas especiais e sobremesas.

A novidade fica por conta do Prince Phillip, um delicioso bolinho de costela bovina desfiada, empanado e frito, acompanhado com maionese de rúcula. Outro destaque são as Pérolas de Blue Cheese, que são bolinhos de queijo azul, empanados e fritos, acompanhado de geleia de pimenta.

SHOWS - O som da música britânica vai ecoar no Pub Reino Unido com bandas tocando o melhor do rock ao vivo nos cinco dias da festa: Jack Flash - domingo (22), às 14h; Londrinos - quinta (19), às 20h, e sábado (21), às 21h; On The Rocks - sexta (20), às 19h, e sábado (21), às 14h30; Rock N' Roads - sexta (20), às 21h; SOS Mondo - sábado (21), às 11h30; Rockeer - sábado (21), às 17h30; e Banda Quarantine - domingo (22), às 11h30.

Divulgação

Uma das opções do cardápio: Prince Phillip (bolinho de costela)

Divulgação

IBIRAPUERA

A Semob (secretaria municipal de Obras) realizou na manhã desta quarta-feira (18) o reparo em guia e sarjeta na rua Lima com a rua Dom Manuel, no bairro Ibirapuera. O pedido havia sido encaminhado pelo vereador Gilmar Rotta (PP), após receber reclamações dos moradores do bairro. Os moradores alegavam que a guia e sarjeta estavam quebrados e não havia escoamento de água, o que empoçava o local e causava mau odor, além de dificultar a passagem de pedestres. A secretaria iniciou a obra na terça-feira (17) e após um dia de trabalho concluiu o reparo da guia e da sarjeta. Posteriormente, a equipe da Semob irá retornar ao local para realizar o asfaltamento da obra.

CENTRO CÍVICO

Protocolo da Semuttran será transferido para o Térreo 2

O setor de protocolo da Semuttran (Secretaria Municipal de Mobilidade Urbana, Trânsito e Transportes) será transferido para o Térreo 2 (T2) do Centro Cívico. A mudança ocorreu ontem, 18, e o atendimento no novo local começará hoje, 19, sem necessidade de agendamento, conforme ordem de retirada de senha, das 8h30 às 16h30.

Devido à mudança, excepcionalmente não haverá atendimento presencial do setor na sede da Semuttran na avenida Comendador Luciano Guidotti. Mas os munícipes podem solicitar os serviços por meio do e-mail (ptransito.semuttran@piracicaba.sp.gov.br) ou site da Semuttran (http://semuttran.piracicaba.sp.gov.br/).

O setor de protocolo da Semuttran atende diversos serviços, tais como requisições dos cartões de estacionamento para idosos e para pessoas com deficiência; requerimentos para circulação de caminhões acima de três eixos; para transporte de carga excedente, de autorização para realizar obras em vias públicas, de acesso em área restrita; entre outros.

"Essa mudança visa facilitar a vida do munícipe, uma vez que mais serviços da Prefeitura estarão concentrados no Centro Cívico. Ele também não precisará mais se deslocar até a sede da Semuttran na avenida Comendador Luciano Guidotti. Vale ressaltar, ainda, que essa é apenas uma parte das melhorias que vamos implantar para atender o cidadão, pois vamos informatizar esses serviços e, então, a pessoa não precisará mais nem sair de casa para acessá-los", informa a titular da Semuttran, Jane Franco de Oliveira.

SEMAC

Prefeitura abre inscrições do 20º Salãozinho de Humor

Podem se inscrever crianças e jovens da rede pública e privada com idades entre 7 e 14 anos; as inscrições vão até o dia 10 de julho gratuitamente

A Prefeitura de Piracicaba, por meio da Secretaria Municipal da Ação Cultural (Semac), e o Centro Nacional de Humor Gráfico (CEDHU) abriram inscrições para o 20° Salãozinho de Humor, edição 2022. O tema é livre e as inscrições vão até o dia 10 de julho gratuitamente. Podem se inscrever crianças e jovens da rede pública e privada com idades entre 7 e 14 anos.

O Salãozinho, que completa 20 anos em 2022, é uma exposição paralela ao tradicional Salão Internacional de Humor de Piracicaba. Direcionada a estudantes da rede pública e privada, tem como objetivo incentivar os jovens à prática artística. A ação é dividida em duas faixas etárias: alunos com idades entre 7 e 10 anos e entre 11 e 14 anos. Os interessados poderão enviar trabalhos em duas modalidades: desenhos e objetos tridimensionais (esculturas).

Divulgação

Podem se inscrever crianças e jovens da rede pública e privada com idades entre 7 e 14 anos

"O Salãozinho de Humor completa 20 anos - sendo um dos eventos que, junto ao Salão de Humor de Piracicaba, tem revelado artistas da mais tenra idade para o mundo das artes gráficas. Crianças que começaram aqui como, João Montanaro, que hoje é cartunista na Folha de SP e foi premiado em uma das primeiras edições, encontram um espaço de reflexão, ampliam seus horizontes e mentes, preparando-se para o mundo moderno e seus desafios", disse Junior Kadeshi, diretor do Salão.

Um júri de seleção e premiação escolherá os melhores trabalhos. Serão três prêmios distribuídos para os escolhidos de cada faixa etária, num total de seis contemplados. Os trabalhos premiados farão parte do acervo do Salão de Humor e não serão devolvidos aos premiados, pois são aquisitivos para a Prefeitura de Piracicaba.

A exposição acontece de 27 de agosto até 30 de outubro paralelamente ao 49º Salão Internacional de Humor de Piracicaba.

SERVIÇO
Inscrições para o 20° Salãozinho de Humor 2022. Mais informações pelos telefones (19) 3403-2615, 3403-2621, 3403-2620 e 3403-2623, pelos e-mails: contato@salaodehumor.piracicaba.sp.gov.br e adm@salaodehumor.piracicaba.sp. gov.br e pelo site do Salão de Humor.

CÂMARA

Polícia Civil é homenageada por captura de suspeito de feminicídio

Davi Negri

Homenagem foi entregue na terça (17) pela vereadora Ana Pavão (PL)

A Polícia Civil do Estado de São Paulo recebeu uma moção de aplausos pelo sucesso na operação que capturou um acusado de feminicídio praticado em Piracicaba. A homenagem foi entregue, na manhã desta terça-feira (17), pela vereadora Ana Pavão (PL), autora da moção 61/2022.

A vítima, Carolina Dini Jorge, estava próxima ao colégio de sua filha quando foi esfaqueada pelo ex-marido. Após dias de busca, o acusado foi capturado no estado do Rio de Janeiro e transferido ao município de Piracicaba. "A vítima lutava há anos contra a violência que sofria pelo ex-marido e, mesmo amparada por medida protetiva, o pai dos filhos de Carolina não media esforços em atentar contra sua vida", relatou Ana Pavão no texto da homenagem.

A Primeira Delegada da Delegacia de Defesa da Mulher (DDM) de Piracicaba, Monalisa Fernandes dos Santos recebeu, em nome dos colegas, o quadro alusivo à moção de aplausos. O delegado Kleber Antônio Torquato Altale, diretor do Departamento de Polícia Judiciária de São Paulo Interior - Deinter 9 e Wilson Lavorenti, delegado de polícia divisionário da Deic (Divisão Especializada de Investigação Criminal) receberam o Certificado de Honra ao Mérito.

"Para mim é uma honra fazer essa homenagem e eu só tenho a agradecer. Fiz questão de chamá-los aqui para fazer essa entrega e sempre que necessário honrarei o trabalho de vocês", agradeceu Ana Pavão.

A delegada Monalisa Fernandes dos Santos declarou que a homenagem realizada pela vereadora "gratifica e incentiva" cada dia mais o trabalho de combate à violência contra a mulher. "A gente tem se apoiado muito no sentido de combater a violência doméstica, de proporcionar o atendimento adequado à vítima e humanizado para quem procura a delegacia", disse.

O diretor do Deinter 9, Kleber Antônio Torquato Altale, agradeceu a homenagem e afirmou que ações dessa natureza tocam o coração dos policiais. "Faz com que eles realmente pensem melhor e se dediquem mais".

Também foram homenageados a Segunda Delegada da DDM de Piracicaba, Olívia dos Santos Fonseca – que presidiu o inquérito, e o delegado do Deinter 9, Américo Sidnei Rissato. Eles não puderam comparecer na entrega da moção.

TRIBUNA

Vereador supera 500 atendimentos de rua e enaltece trabalho em equipe

O vereador Fabricio Polezi (Patriota) atribuiu a resolução de demandas que ele confere pessoalmente nos bairros ao trabalho em equipe entre seu mandato e as secretarias municipais. Desde que assumiu uma cadeira na Câmara, há quase 17 meses, o parlamentar afirma ter feito mais de 500 atendimentos de rua.

Ele citou o exemplo da manutenção efetuada em trecho da avenida Corcovado na região dos residenciais Piracicaba I, II e III. "Havia mato muito alto, barro na calçada, lixo jogado, não dava para transitar. Em um trabalho em equipe com a secretaria, conseguimos êxito e a via foi limpa", disse Polezi, sobre a atuação da Secretaria Municipal de Defesa do Meio Ambiente.

Também na avenida Corcovado, mas na altura do Jardim Taiguara, funcionários da pasta fizeram o recolhimento de móveis, materiais de construção e lixo descartados irregularmente na via. "É uma somatória: eu vou para a rua, faço o atendimento, entro em contato com a secretaria e conseguimos, através dessa união, desse esforço mútuo, responder à demanda da população: conseguimos a limpeza do terreno."

Ao ocupar a tribuna, durante a 18ª reunião ordinária, nesta segunda-feira (16), Polezi destacou os cerca de R$ 2 milhões em emendas parlamentares para o município que ele articulou junto a deputados estaduais e federais desde o início de seu mandato. "É também papel do vereador buscar recursos", ressaltou.

CCZ

CastraFácil operou 47 gatos

No último sábado, 14, foram castrados 47 gatos – agendados – e duas cadelas para a ação CastraFácil realizada pelo CCZ (Centro de Controle de Zoonoses), vinculado à Secretaria de Saúde de Piracicaba com apoio da Sedema (Secretaria Municipal de Defesa do Meio Ambiente), Unimep (Universidade Metodista de Piracicaba) por meio do curso de Medicina Veterinária, e da vereadora e protetora de animais, Alessandra Bellucci.

Matheus Santos, coordenador do CCZ, destacou que a ação deste fim de semana foi um sucesso. "Foram 50 animais agendados e 47 comparecendo, com apenas três faltas, porém, recebemos outros dois animais sem agendamento que foram atendidos pela equipe. É um número muito positivo e só temos a agradecer aos parceiros e protetores que se empenharam para que tudo isso acontecesse".

Santos reforça que a próxima ação já está agendada para o dia 28 de maio, também no CCZ. "No CastraFácil não temos livre demanda para castração já que as datas foram reservadas especialmente para atender a demanda dos protetores de animais para fazermos o controle da população dos núcleos de gatos na cidade", informou.

Filemon Silvano, secretário de Saúde, lembrou que é importante dar suporte ao trabalho das equipes do CCZ bem como dos protetores independentes. "Além do CCZ, os protetores fazem um trabalho crucial, pois chegam em locais que muitas vezes nossas equipes não chegam. Essa integração no trabalho é importante para a sociedade e também para os animais que terão uma qualidade de vida melhor em seus núcleos", aponta.

Divulgação

Prefeitura já programou nova ação para o próximo dia 28 deste mês

TRÂNSITO

Pedro Kawai pede mais vagas para embarque no Poupatempo

Assessoria Parlamentar

Motoristas usam a rua para desembarcar passageiros

O vereador Pedro Kawai (PSDB) enviou esta semana à Prefeitura um pedido para a realização de estudos técnicos, a fim de que as secretarias de Obras, Mobilidade Urbana, Trânsito e Transportes avaliem a possibilidade de ampliar o espaço destinado ao embarque e desembarque de passageiros, na praça José Bonifácio, em frente ao Poupatempo estadual.

Na indicação 1577/2022, Kawai argumenta que, com o aumento dos serviços de transporte por aplicativos, aumentou a frequência do uso daquele espaço. Ele reforçou ainda que, pela praticidade que o Poupatempo oferece para a prestação de vários serviços aos cidadãos, tem sido frequente a paralisação do trânsito naquele local, especialmente para o desembarque de idosos e pessoas com deficiência, que levam mais tempo para deixar os veículos.

Nesta semana, o vereador esteve no local, depois da solicitação feita por um casal de idosos, que foi até o seu gabinete para dar a sugestão. "De fato, dona Rosa e sr. Francisco têm razão, pois em horários de pico, muitos motoristas, sem ter onde estacionar, acabam parando em plena rua para descarregar os passageiros", observou.

Kawai disse que a indicação não garante o atendimento da demanda, mas conta com o bom senso dos titulares das secretarias, no sentido de ao menos verificar se há condições de realizar a intervenção.

DESENVOLVIMENTO

Vereador articula parceria entre TG e Semdettur

Assessoria Parlamentar

Trevisan, secretário e 1º sargento do Exército conversaram sobre proposta para a participação de atiradores nos programas "Frente de Trabalho" e "Bolsa Trabalho"

O vereador Laercio Trevisan Jr. (PL) reuniu-se nesta terça-feira (17) com o secretário municipal de Desenvolvimento Econômico, Trabalho e Turismo, José Luiz Guidotti Júnior, e esteve acompanhado pelo primeiro sargento do Exército Felipe Silva de Carvalho, atual chefe de instrução do Tiro de Guerra 02-028 "General Yvens Ely Monteiro Marcondes".

Eles discutiram a possibilidade de uma parceria entre o Tiro de Guerra e a Semdettur a fim de oferecer aos atiradores a participação nos programas "Frente de Trabalho" e "Bolsa Trabalho", permitindo que os selecionados, de acordo com o perfil e a área de atuação, realizem curso de qualificação profissional e recebam remuneração mensal.

Sargento Felipe explicou que de 10% a 30% dos atiradores pertencem a famílias que vivem em condições de vulnerabilidade social e, portanto, "essa parceria, que viabilizará a colocação dos atiradores no mercado de trabalho e com curso de qualificação, será de extrema importância", destacou.

"Agradeço a atenção do secretário Guidotti e ressalto que tal parceria será algo inédito em Piracicaba. É muito importante oferecer aos atiradores, os quais já são exemplo de dedicação e comprometimento, as oportunidades de uma vaga no 'Frente de Trabalho' e de um curso profissional", disse Trevisan.

Também participaram da reunião a diretora de turismo da Semdettur, Rose Massarutto, e o militar da reserva Antonio Carlos Longo.

Bancas onde estão disponíveis exemplares do Jornal A Tribuna Piracicabana

Banca Parafuso
Av. Barão de Serra Negra s/n

Banca Dois Córregos
Av. Dois Córregos, 540

Livraria São Paulo
Av. São Paulo, 399

Banca do Pilon
R. XV de Novembro
(atrás da Catedral)

Revistaria da Estação Rodoviária
(Jornais e Revistas)

LGBTQIA+

Solenidade destaca lutas e avanços da comunidade

Davi Negri

Reunião Solene alusiva ao "Dia Municipal de Combate à Homofobia" reconheceu o trabalho de artistas piracicabanos sobre a temática

O 17 de abril é um marco importante para o movimento LGQTQIA+. Neste dia, há 32 anos, a homossexualidade parou de ser considerada doença pela Organização Mundial de Saúde e deixou de compor, ao lado de outras patologias, a Classificação Estatística Internacional de Doenças e Problemas Relacionados com a Saúde (CID).

Ao longo dos anos, a data foi ganhando novos significados e contornos e, em 2005, passou a ser adotada mundialmente como o "Dia da Luta Contra a Homofobia". Em Piracicaba, ela foi incluída no calendário oficial em 2011, por meio da lei lei 7016, de 17 de maio de 2011 e, dez anos à frente, em 2021, passou a ser oficialmente celebrada na Câmara Municipal de Piracicaba com a criação do decreto legislativo decreto legislativo 3/2021, de autoria da vereadora Sílvia Morales (PV), do Mandato Coletivo "A Cidade é Sua"

A reunião solene deste ano, realizada na noite desta terça-feira (17) na Câmara Municipal de Piracicaba, no Salão Nobre "Helly de Campos Melges", foi conduzida pelo vereador Gilmar Tanno (PV) que, ao ler um artigo escrito pela psicóloga Juliana Spinelli Ferrari, destacou: "podemos entender a homofobia, assim como as outras formas de preconceito, como uma atitude de colocar a outra pessoa, no caso, o homossexual, na condição de inferioridade, de anormalidade, baseada no domínio da lógica heteronormativa, ou seja, da heterossexualidade como padrão, norma".

O vereador ainda lembrou que a homofobia pode ser entendida como expressão que busca a "hierarquização das sexualidades" e lembrou, com base no texto da psicóloga, da importância em se "compreender a legitimidade da forma homossexual de expressão da sexualidade humana."

Thiago Franco, presidente da Comissão de Diversidade Sexual da OAB – 8ª Subseção Piracicaba, que participou da composição da mesa da solenidade, leu o artigo primeiro da Declaração Universal dos Direitos Humanos, que preconiza que "todos os seres humanos nascem livres e iguais em dignidade e direitos. São dotados de razão e consciência e devem agir em relação uns aos outros com espírito de fraternidade".

Para ele, é premente que as pessoas não apenas deixem de ser preconceituosas com aqueles cuja sexualidade não é a majoritária, mas principalmente que condenem todo e qualquer comportamento preconceituoso: "não devemos apenas não ser 'LBGTfóbicos'. Todos e todas devemos ser 'antiLGBTfóbicos'.Todas as pessoas devem levantar a abandeira do amor e respeitar as diferenças, e a palavra dignidade deve nela estar sempre presente", disse.

O representante da Smads (Secretaria Municipal de Assistência e Desenvolvimento Social), Fernando Monteiro Camargo, que ao lado de Gilmar Tanno e Thiago Franco também participou da condução da cerimônia, destacou que "é muito importante que, hoje, nesta Casa, estejamos aqui fazendo essa solenidade. Isso é muito representativo, e a representatividade importa bastante".

Ele ainda lembrou que a pasta, por meio do seu recém-criado Núcleo de Ação Permanente, tem elaborado uma programação para capacitar seus servidores para tratarem da temática, por ele considerada "fundamental nos dias de hoje".

HOMENAGEADOS - Na cerimônia deste ano, dois artistas piracicabanos que desenvolvem trabalhos audiovisuais e cênicos relacionados à questão de sexualidade e gênero foram reconhecidos pela Câmara: o filmmaker, produtor audiovisual e radiofônico Alexsandro Vasconcelos Stênico e o dramaturgo, roteirista e ator Marcelo Oriani.

Antes da entrega dos quadros alusivos à solenidade, foram exibidos trechos do monólogo teatral em formato de cinema "Porco-Espinho", escrito por Oriani, e do documentário "O armário não é o nosso lugar", produção dirigida por Alexsandro e que terá seu lançamento presencial no dia 30 de agosto, no Teatro Municipal Dr. Losso Netto.

Alexsandro Stênico, que já foi estagiário na RádioCâmaraWeb do Departamento de Comunicação da Casa, disse estar lisonjeado em participar da cerimônia, desta vez não como estagiário, mas como um dos homenageados: "é muito gratificante quando você vê as suas ações, projetos e militâncias ganhando reconhecimento. Você recebe a validação de que você está no caminho certo e fazendo algo de bom para a sociedade", disse.

Para o homenageado, "as questões envolvendo a comunidade LBGTQIAP+ estão sendo cada vez mais discutidas. Porém, ainda precisamos que mais discussões, homenagens e produtos artísticos sejam feitos para que nós conquistemos o direito de sermos quem somos, sem sofrermos com atitudes que nos condenam, nos violentam e nos excluem de espaços sociais e do mercado de trabalho".

Alexsandro ainda lembrou que "dentro da nossa própria comunidade existem grupos que encontram mais dificuldades em viver, existir e ocupar espaços", e citou como exemplo os "corpos trans". De acordo com ele, o Brasil é o país que mais mata transexuais no mundo.

A violência também foi lembrada no discurso do outro homenageado da noite, Marcelo Oriani, que contou que, quando pequeno, era agredido por seu pai a pretexto de "conserta-lo".

"Eu lembro que, em casa, eu sempre ouvia: 'senta que nem homem, fala que nem homem, se comporte como homem'. Eu apanhava muito em casa do meu pai, e eu lembro que eu sempre ouvia minha mãe falando: 'ele faz isso porque ele te ama'. A minha primeira forma de afeto e amor paterno foi a violência. Isso me marca muito. É muito difícil crescer e devolver afeto para o mundo quando você é educado por meio da violência o tempo inteiro, e o tempo inteiro não te permitem ter orgulho do que você é", falou.

Para o artista piracicabano, as agressões do passado atualmente ecoam em suas obras: "hoje, eu consigo perceber que o meu trabalho é todo voltado para a violência, pois eu fui educado por meio dela", e ponderou que, para a comunidade LGBTQIA+, o simples ato de existir já é uma forma de resistência: "para além das homenagens ou qualquer tipo de coisa, o maior ato político que eu acho que uma pessoa LGBT pode fazer é se manter viva. Eu acho que as homenagens elas são importantes, mas se manter vivo é o primeiro ato político que qualquer pessoa pode fazer".

IAA Bananal

Prefeitura entrega 36 matrículas de imóveis para moradores

Hoje, 19, outras 65 famílias do Bairro Algodoal também serão beneficiadas

A Prefeitura, por meio da Empresa Municipal de Desenvolvimento Habitacional de Piracicaba (Emdhap), entregou na manhã de terça-feira, 17, matrículas dos imóveis regularizados para 36 famílias do Núcleo de Interesse Social denominado IAA Bananal, próximo de Santa Terezinha. A entrega ocorreu em cerimônia na sede da entidade. O evento contou com a presença do prefeito Luciano Almeida, do presidente da Emdhap, Sérgio Chaim, além dos vereadores Josef Borges e Gustavo Pompeo.

Outras 65 famílias, do bairro Algodoal, receberão as matrículas dos imóveis regularizados partir de quinta-feira, 19/05. Para execução das ações de regularização destes dois núcleos, o poder público municipal firmou contrato com o Governo Federal por meio da Caixa, que financiou os procedimentos de legalização.

A Regularização Fundiária tem como objetivo incorporar os núcleos informais (passíveis de regularização) ao ordenamento territorial urbano. Como benefícios, após a emissão das matrículas, as famílias passam a ter segurança jurídica na posse de seus imóveis, ampliando o acesso ao crédito financeiro, o que estimula o desenvolvimento do município. Por outro lado, o município se beneficia, também, pelo incremento na arrecadação tributária.

O prefeito Luciano Almeida lembrou que os moradores do núcleo IAA Bananal tiveram que esperar quase 40 anos pela legalização dos seus imóveis, o que, conforme o prefeito frisou, representa uma grande falha das administrações anteriores. "Não adianta lançar novos loteamentos no município sem entregar primeiro o que é de direito aos moradores dos núcleos mais antigos. Vamos nos esforçar para, nos próximos dois anos, conseguirmos realizar a regularização fundiária num ritmo mais acelerado", frisou Luciano.

Sérgio Chaim destacou que a atual administração já entregou mais de 500 matrículas de imóveis desde o início de 2021 e que a previsão para o ano de 2022 são 700 matrículas, sendo 400 concedidas até o final do 1º semestre e outras 300 no 2º semestre. "Destaco neste processo todo a minha equipe da Emdhap, que tem atuado com medidas urbanísticas, jurídicas, ambientais e sociais para agilizar esse processo", comentou Chaim.

ALEGRIA – A moradora Edna Aparecida Crisóstomo Borges lembrou que a ocupação informal da área do IAA começou em 1982, quando existiam apenas cinco famílias no local. Ela disse que, neste período, o núcleo cresceu e os moradores receberam até algumas ameaças da iniciativa privada para que abandonassem a área e que mudassem para o bairro Bosque dos Lenheiros. "Lutamos muito para chegar até aqui! Conseguir a matrícula do meu imóvel era o que eu mais desejava! Agora só saio daqui quando Jesus quiser", disse Edna.

Isabela Borghese

36 famílias do IAA Bananal receberam a matrícula dos imóveis

Quem também compartilhou esse histórico de luta foi Maria Aurora Gonçalves, uma das moradoras mais antigas. Ela lembrou que, para ter água e esgoto no local, junto com seus vizinhos, em ritmo de mutirão, cavaram uma enorme vala por quase 1 semana de trabalho, que foi complementado pela participação do Semae (Serviço Municipal de Água e Esgoto). "Hoje é um dia muito alegre! Aqui eu criei os meus cinco filhos e agora ajudo meus netos. Com a legalização tenho a segurança de poder permanecer para sempre no meu cantinho", revelou Maria Aurora.

Saúde

Ação evidencia Dia da Luta Antimanicomial

Justino Lucente/CCS

Cerca de 60 pessoas participaram de ação na manhã de ontem, dia 18

Sessenta pessoas atendidas pela Rede de Atenção Psicossocial (RAPS), vinculada à Secretaria Municipal de Saúde, participaram ontem, 18, de uma manhã diferente na Chácara Brasil, Cooperativa Agrícola que fomenta o cultivo de alimentos orgânicos junto à comunidade piracicabana. Os pacientes puderam participar de atividades lúdicas e pedagógicas junto à natureza como forma de evidenciar a data de 18 de maio, quando se celebra o Dia Nacional da Luta Antimanicomial no Brasil.

Conforme explicou Vandrea Novello, coordenadora da RAPS, todos os anos, nessa data, profissionais da RAPS e afins, com os pacientes e familiares desenvolvem atividades ressignificando a data, como forma de ampliar a visibilidade sobre as temáticas importantes à Saúde Mental. "Estamos gratos pelo convite que recebemos da Chácara Brasil e da possibilidade de oferecer aos usuários do serviço uma manhã divertida, prazerosa e que contribuiu muito para o processo de inclusão social e cidadania", enfatiza.

Para o secretário de Saúde, Filemon Silvano, a data significa lembrar que todo cidadão tem o direito de viver em sociedade e receber cuidado e tratamento dignos. "Essa luta é um processo histórico de defesa dos direitos humanos e busca da cidadania de pessoas em sofrimento psíquico. A atividade de hoje mostrou a importância de se olhar e lutar pelo bem destes pacientes. Só temos a agradecer a nossa coordenação e à Chácara Brasil pela oportunidade que deram aos nossos pacientes nesta manhã", completou.

LUTA – Vandrea reforça que, por séculos, as pessoas em sofrimento psíquico foram excluídas da sociedade e tratadas em sistema próximo aos prisionais. "Por isso é importante marcar esta data, pois foi a partir da reforma psiquiátrica e do movimento da luta antimanicomial que aconteceu a mudança da atenção e cuidado às pessoas em sofrimento mental e aos usuários de álcool e outras drogas", disse.

A DATA – Em 18 de maio, é comemorado, em todo o país, o Dia Nacional da Luta Antimanicomial. Organizado por diversos movimentos sociais, grupos, coletivos e entidades, o dia é de celebração e de luta em espaços públicos, serviços de saúde mental e universidades. A data marca as mobilizações em torno do fechamento de manicômios e a formalização de novas legislações, a implantação da rede de saúde mental e atenção psicossocial e da instauração de novas práticas em um importante movimento de Reforma Psiquiátrica Brasileira, uma referência internacional.

Atividades

Saúde realiza palestras para celebrar o Dia da Enfermagem

Hoje, 19, e amanhã, 20, a Prefeitura de Piracicaba, por meio da Secretaria Municipal de Saúde, realiza duas palestras em homenagem ao Dia Internacional da Enfermagem, celebrado na última quinta-feira, 12/05. As palestras são gratuitas, voltadas aos profissionais da enfermagem da cidade de Piracicaba e ocorrerão no Anfiteatro da Secretaria Municipal de Educação (rua Cristiano Cleopath, 1902 – Alemães).

Hoje, 19, a partir das 14h, Wilza Carla Spiri, professora-associada do Departamento de Enfermagem da Faculdade de Medicina da Unesp-Botucatu/SP, vai abordar o tema Uma Voz para Liderar - Investimento na Enfermagem e Respeito aos seus Direitos para Garantir a Saúde Global.

Na sexta-feira, 20/05, às 13h30, José Isaias Costa Lima, enfermeiro e mestre em Direito da Saúde e secretário de Saúde Pública do Município de Praia Grande/SP, abordará o tema Enfermagem do Século XXI: Valorização e Busca do Conhecimento Profissional.

A idealização destas atividades é de responsabilidade dos Departamentos de Atenção Básica (DAB) e Atenção Secundária (Especialidades), vinculados à Pasta da Saúde. Também estão previstas atividades de alongamento, relaxamento e massagens para os profissionais da enfermagem.

DATA – O Dia Internacional da Enfermagem é celebrado mundialmente desde 1974, a partir da decisão do Conselho Internacional de Enfermeiros. A escolha do dia 12/05 se baseou na data de nascimento da britânica Florence Nightingale, considerada a "mãe" da enfermagem moderna. Conta a história que Florence decidiu ser enfermeira aos 17 anos e, quando o Reino Unido entrou na guerra da Crimeia (1853 a 1856), ela foi para o campo de batalha para cuidar dos feridos. Quatro anos mais tarde, ela fundaria a primeira Escola de Enfermagem do mundo, na Inglaterra. No Brasil, a enfermagem passou a ser uma data comemorativa em 1938.

Divulgação

Secretário de Saúde de Praia Grande, José Lima ministra palestra

A SAÚDE COMEÇA PELA BOCA

A ideia de que a saúde geral começa pela boca é essencial para evitar desde doenças como a cárie, a gengivite e a periodontite, até patologias como o câncer bucal. Quem reforça isso é a cirurgiã-dentista Sofia Takeda Uemura, habilitada em odontologia hospitalar, mestre em odontologia e doutora em ensino de ciências.

Ela explica que a periodontite – ou doença periodontal – é uma doença inflamatória que atinge os tecidos de suporte dos dentes (ligamento periodontal e o osso), podendo causar reabsorção óssea, retração da gengiva, mobilidade e até perda dos dentes. Além disso, Sofia chama a atenção para quadros mais graves, com sérias consequências para o organismo, como a endocardite bacteriana, que é uma complicação causada por bactérias oriundas de infecção bucal que podem se espalhar na corrente sanguínea e se alojar nas válvulas cardíacas, comprometendo o funcionamento do coração.

Outro exemplo citado é o câncer bucal. Seu aparecimento é favorecido pelo uso de tabaco e álcool. Identificado e diagnosticado pelo cirurgião-dentista e cuidado pelo oncologista, o câncer bucal tem maior chance de eficácia no tratamento quando descoberto na fase inicial. De acordo com o Instituto Nacional de Câncer – INCA, no triênio de 2020/2022, a estimativa de novos casos de câncer de boca é de 15 mil por ano, sendo os homens com idade superior a 50 anos o público mais afetado (70% dos casos diagnosticados).

Fiscalização da roda-gigante em São Paulo

Crea-SP fiscalizou exercício profissional na atração que será a maior da América Latina

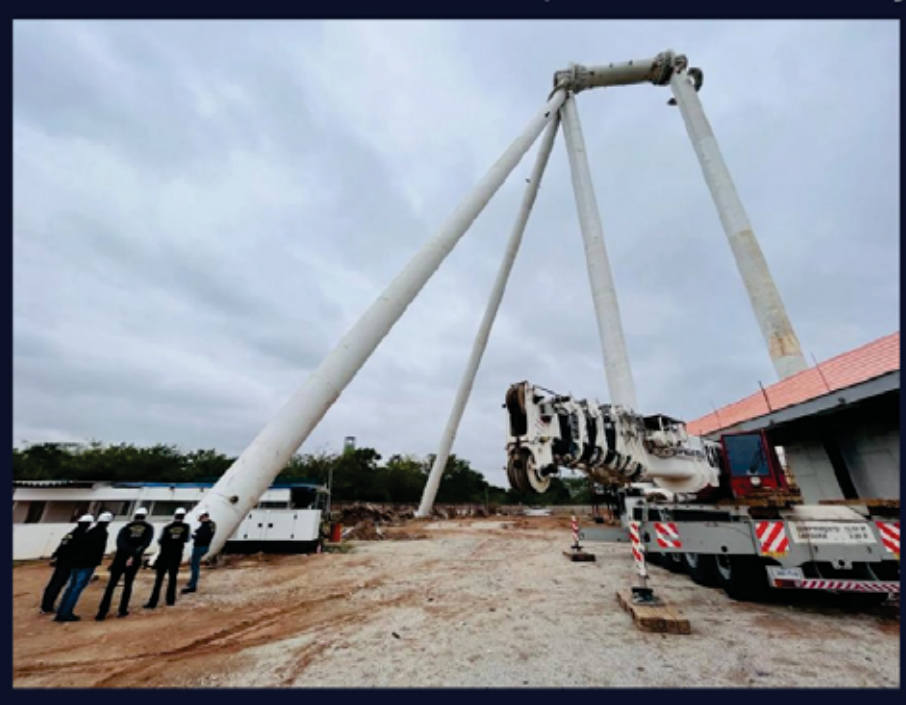

No dia 05 de maio, a equipe de fiscalização do Crea-SP acompanhou o processo de montagem da maior roda-gigante a ser instalada no Brasil, no Parque Candido Portinari, ao lado do Parque Villa-Lobos, na zona oeste da capital. Foi a primeira fase da fiscalização que acompanhará a execução do projeto para verificar a presença de profissionais habilitados e, assim, garantir a segurança do equipamento.

A ação teve como objetivo a fiscalização do exercício profissional e a orientação aos profissionais e às empresas responsáveis sobre a necessidade do registro no Crea-SP, além do recolhimento das Anotações de Responsabilidade Técnica (ARTs). Agora, será realizada a análise da documentação, com cruzamento dos dados registrados no sistema do Conselho.

Acompanhado da equipe de fiscalização, o gerente da 5ª Região Administrativa do Crea-SP, Eng. Rodrigo Zorzetto, ressaltou que outras visitas serão realizadas ao empreendimento para verificar se as empresas estão adequadas à legislação. "Quando constatamos que as empresas são registradas no Conselho, que contratam profissionais habilitados e recolhem devidamente a ART, historicamente, percebemos mais qualidade nos serviços prestados. E, aumentando a qualidade, garantimos mais segurança para a população que utilizará a atração", reforçou.

Com 91 metros, a Roda São Paulo, como foi batizada, leva o título de maior roda-gigante da América Latina. Além disso, a estrutura registrou outro feito histórico: a peça do eixo da roda-gigante, com mais de cem toneladas, tornou-se o maior içamento já feito com guindaste rodoviário isolado no Brasil. É uma obra complexa que movimenta diversos setores da área tecnológica. No caso da engenharia civil, há o desafio de que a Roda São Paulo é do tipo estaiada, composta por um aro estrutural e suportada por estais, que são cabos de aço. Por isso, seu visual é minimalista, com menos cabos aparentes.

Serão 42 cabines de observação com capacidade para atender quase 400 pessoas por passeio. Cada espaço será equipado com ar-condicionado, monitoramento por câmeras, interfones e wi-fi, além de projeção de iluminação cênica. A atração também é sustentável, com captação de água da chuva para reuso e lâmpadas LED como algumas das soluções aplicadas.

O projeto integra a iniciativa do Governo do Estado para a revitalização da região do Rio Pinheiros. A instalação, montagem e gerenciamento da estrutura estão sob responsabilidade da empresa São Paulo Big Wheel (SPBW), classificada por meio de chamamento público. A previsão de inauguração é para o segundo semestre deste ano e a expectativa de público anual está entre 600 mil a um milhão de pessoas.

MATERNIDADE

Doação de Leite: uma forma de compartilhar o amor

Para defender e incentivar a amamentação, o HFC há 16 anos criou o Banco de Leite Humano, o primeiro de Piracicaba e região

Divulgação

"O leite materno doado ajudou a salvar a vida da minha filha", disse Bruna

Amamentar é um ato único de amor entre mãe e filho. É a melhor entrega de carinho e saúde que um bebê pode receber, pelo menos esse é o sentimento da nutricionista Luciana Tavares e mãe da pequena Letícia. "Eu sempre soube da importância da amamentação, justamente por ser nutricionista. Eu tenho uma produção grande de leite e tinha de desperdiçar. Então pensei, porque não ajudar essas mães que tem seus bebês internados na UTI e que precisam tanto de leite materno para se desenvolver e sair de uma situação de risco".

Foi assim, com o desejo de ajudar que Luciana se tornou uma doadora no Banco de Leite Humano - BLH do HFC Saúde. O único banco de leite de Piracicaba. Todo leite doado é ofertado para os bebês internados na Unidade de Terapia Intensiva (UTI) neonatal do hospital.

Quem precisou receber leite doado foi a Helena, que nasceu prematura e precisou de cuidados especiais na UTI Neonatal do HFC Saúde. "Eu não pude amamentar. Muitas outras mães também não podem. Eu quase perdi minha filha com 20 semanas de gestação. Ela ficou na UTI Neo por ser prematura e recebeu leite de outras mães que doaram leite materno", contou a mãe, Bruna Pires Ramos.

"Estou salvando vidas. Isso é muito importante, me sinto orgulhosa de poder ajudar o próximo. Se você pode, seja uma doadora. Além de você ajudar o próximo, você acaba se ajudando", disse a Luciana, doadora de leite materno.

Para quem já precisou desse ato de amor que pode ser compartilhado, o sentimento é de gratidão. "Saber que a minha filha está tendo a oportunidade de começar uma nova etapa, com mais saúde me deixa muito feliz. Sou grata pelas mães que doam leite materno e ajudam a salvar vidas, como ajudaram a salvar a vida da minha filha", concluiu Bruna.

BANCO DE LEITE DO HFC - Para defender e incentivar a amamentação, o HFC há 16 anos criou o Banco de Leite Humano, o primeiro de Piracicaba e região. O setor especializado em promoção e proteção do aleitamento materno orienta as gestantes e as mães sobre a amamentação e apoia essas mulheres nos momentos de dificuldades com o aleitamento.

Diariamente profissionais realizam a captação de leite humano, por meio das mães que entendem a importância de amamentar e doam o leite materno excedente para que outros bebês recebam esse alimento tão saudável. O leite doado é pasteurizado e destinado aos bebês prematuros e com baixo peso que estão internados na Unidade de Terapia Intensiva (UTI) neonatal do HFC Saúde em processo de recuperação.

"Todo leite que chega da casa das doadoras passa por um processo rigoroso, atendendo todas as normas da Rede Brasileira de Banco de Leite Humano. O BLH do HFC Saúde é certificado com Selo Ouro por atender todos os requisitos de segurança no processo de pasteurização do leite humano", explicou a coordenadora do BLH, Dayane Cristina Rocha.

ESTOQUE BAIXO - O Banco de Leite Humano do HFC presta toda assistência às mães sobre amamentação, além disso conta também com uma unidade móvel que faz a coleta do leite materno nas residências das mães doadoras, para facilitar a vida da mãe que deseja doar. Apesar disso, a coordenadora do BLH disse que ainda são poucas mães que se sensibilizam com a causa e se tornam doadoras. "Hoje nós temos em média de 22 a 24 litros de leite doados que atende a demanda da UTI neonatal do HFC, mas o ideal seria se conseguíssemos de 80 a 100 litros por mês. Infelizmente essa é a nossa realidade".

Ainda falta conscientização sobre esse ato de compartilhar amor, o leite materno ajuda a salvar vidas. "Se todas as mães que estão amamentando soubessem que o leite dela é capaz de salvar a vida de uma criança, certamente teríamos mais mães ativas doando leite materno", disse a coordenadora.

BANCÁRIOS

SindBan define pauta da campanha salarial

Divulgação

Encontro aconteceu na noite de segunda-feira (16)

O SindBan promoveu um encontro na noite desta segunda-feira, 16, que reuniu bancários de sete bancos, nove cidades e 27 agências para debater assuntos ligados à campanha salarial deste ano e à organização sindical.

O evento contou com a participação remota do presidente da Confederação Nacional dos Trabalhadores nas Empresas de Crédito (Contec), Lourenço Ferreira do Prado que traçou o cenário político e econômico em que se dará está campanha e as ações já desenvolvidas.

O presidente da Federação dos Bancários de São Paulo e Mato Grosso do Sul (Feeb-SP/MS), Davi Zaia, também contribuiu com a reunião de forma online que fez uma análise de conjuntura. Em ambas as intervenções, a grande preocupação é com o desenrolar das eleições e seus impactos na economia e nas relações sociais.

A defesa da Democracia, das liberdades democráticas, manutenção dos direitos e respeito ao resultado das urnas devem balizar nossas ações política, promovendo o debate e apoiando as candidaturas que se comprometam com essas preocupações.

ENCONTRO POR BANCOS – A segunda parte da reunião foi dedicada aos encontros por bancos. Os relatos sobre a pressão por metas são assustadores. Foram ainda aprovadas 12 prioridades que devem nortear a campanha salarial de 2022: 1. Defesa do Emprego; 2. Aumento real e PLR; 3. Aumento maior do VA e VR; 4. Teletrabalho; 5. Saúde e condições de trabalho; 6. Terceirização; 7. Sindicalização e acesso às reuniões virtuais; 8. Crédito com juros baixos para impulsionar o crescimento econômico e a distribuição de renda; 9. Defesa dos bancos públicos; 10. Defesa da democracia; 11. Nenhum direito a menos; e 12. Apoiar candidaturas que defendam direitos, bancos públicos e a pauta da classe trabalhadora.

CONFERÊNCIA – Foram eleitos os delegados e delegada para a Conferência Interestadual dos Bancários, nos dias 24,26 e 27 de maio em São José do Rio Preto. Segue a relação: Banco do Brasil – Paschoal Verga Junior; Caixa Econômica Federal - Murici Tondato; Bradesco - Aldo Fio Rocha e Agnaldo Roncasaglia; Santander – Angela Savian e Letícia Françoso; Ita Unibanco- Paiva e Cesar Nascimento; e Pan – João Possebon Neto.

DIRETORIA – Com o licenciamento do presidente do SindBan, José Antonio Fernandes Paiva, que concorrerá a uma vaga na Câmara Federal, foi realizada redistribuição dos cargos da diretoria do Sindicato. A partir de 2 de junho, Angela Savian assume interinamente a presidência. A vice-presidência estará a cargo de Carlos Silva (Kako).

MEIO AMBIENTE

Aegea Sanameanto e Raízen firmam parceria para uso de energia limpa

O compromisso com a sustentabilidade permeia os trabalhos desenvolvidos pelas unidades operacionais da Aegea Saneamento, holding que busca melhorias contínuas na qualidade de vida de milhares de pessoas que habitam os municípios onde atua. Além dos investimentos constantes em infraestrutura para a universalização do serviço de saneamento básico, a Aegea também concentra esforços na redução de perdas de água e no consumo de energia limpa.

A partir do segundo semestre de 2022, as concessionárias Mirante e Águas de Matão, localizadas nas cidades de Piracicaba e Matão (interior de São Paulo), irão operar com uma parte significativa de energia fotovoltaica (solar), fruto de parceria entre a Regional SP da Aegea Saneamento, administradora das concessionárias, e a Raízen, empresa integrada de energia e que possui mais de 20 usinas de energia renovável em diferentes regiões do país, sendo 3 delas no Interior de São Paulo.

"Na Raízen, acreditamos que o futuro da matriz energética nacional está na valorização de fontes sustentáveis e, por isso, reforçamos, em todos os movimentos de negócios, o papel de protagonista na transição energética. A parceria com diferentes empresas e negócios é a solidificação da nossa crença de que a energia do futuro é parte fundamental da nossa atuação", declarou Frederico Saliba, vice-presidente de Energia e Renováveis, da Raízen.

Duas usinas de energia fotovoltaica, uma para cada unidade, serão instaladas pela Raízen na cidade de Taquaritinga (interior de São Paulo). Cada usina ocupará área de 82 hectares onde serão dispostos seis mil painéis para captação da luz solar. De acordo com o engenheiro da Aegea Saneamento, Emerson Santana Rocha, a capacidade de geração de energia em cada usina é de 100MWh/mês. "Essa energia daria para abastecer o equivalente a 700 residências. Levando em conta as duas usinas, seriam aproximadamente 1.400 residências", contabiliza.

A energia solar representa um modo de produção energética renovável, sem praticamente nenhum impacto ambiental. Por isso, algumas unidades da Aegea já operam também com energia solar. "A parceria da Regional SP com a Raízen segue modelo de outras unidades do grupo. Hoje temos 18 com contratos similares em operação ou em implantação nos estados do Mato Grosso, Mato Grosso do Sul, Rio de Janeiro, Rio Grande de Sul, Espírito Santo, Amazonas, Piauí e Maranhão, além de São Paulo", observa Emerson.

A iniciativa integra o pilar ambiental da política de sustentabilidade da Aegea Saneamento. Fazem parte desse pilar a gestão dos aspectos e impactos associados às atividades desenvolvidas pelo grupo; busca contínua pela eficiência energética; utilização sustentável dos recursos naturais, em especial da água; e melhoria contínua do desempenho ambiental.

A diretora presidente da Mirante e da Águas de Matão, Silvia Leticia Tesseroli, comemora mais essa conquista na busca incansável por soluções sustentáveis. "Faz parte da cultura empresarial incentivar a inovação e a preservação dos recursos naturais. Neste caso em especial, as fontes fotovoltaicas permitem que haja uma produção energética sem qualquer descarte de CO_2 na atmosfera e utilização de combustíveis fósseis. A partir do uso de energia limpa e renovável, contribuímos diretamente para o meio ambiente e esse é um dos nossos maiores legados", afirma Silvia.

SAÚDE

Prefeitura conclui reforma da cobertura da UPA Piracicamirim

Justino Lucente/CCS

Nos próximos dias será realizada a pintura externa da unidade

Na tarde de ontem, 18, a Prefeitura de Piracicaba, por meio das Secretarias Municipais de Saúde (SMS) e Obras (Semob), concluiu a obra de reforma da cobertura da Unidade de Pronto Atendimento Dr. Fortunato Losso Netto, a UPA Piracicamirim. A intervenção foi entregue antes do prazo estipulado, que era 21/05. Esta ação é uma antiga reivindicação da população, já que o espaço não recebe intervenção adequada há cerca de dez anos.

"É uma intervenção importante para melhorar o atendimento na unidade. Paralelo a isso, estamos tramitando novas obras na unidade. Começamos por essa ação urgente na cobertura e, em breve, vamos abrir nova licitação para reforma completa da unidade", explica Filemon Silvano, secretário de Saúde.

A reforma total da cobertura da UPA Piracicamirim é uma ação da SMS e Semob, com investimento de R$ 266.359,83, sendo a obra executada pela empresa Carrone & Carrone LTDA. O projeto contemplou a substituição de todas as telhas que eram de fibrocimento por telhas metálicas em alumínio com pintura da face superior branca – que ajuda na diminuição da temperatura –; substituição e manutenção de calhas, rufos e pingadeiras; e redirecionamento da tubulação do telhado – reduzindo a quantidade de água despejada na área de luz do prédio ampliado –, direcionando para área externa, minimizando, assim, problemas de alagamento dentro da UPA em dias de fortes chuvas.

Além da reforma da cobertura, foram concluídas recentemente as obras internas nas quais o setor de manutenção e obras da Secretaria de Saúde realizou pequenas intervenções de alvenaria, remoção de infiltrações e mofo, além de pintura interna de toda unidade. Com a conclusão das obras da cobertura, a parte externa da unidade também receberá nova pintura nos próximos dias.

Atualmente, a UPA Piracicamirim realiza atendimento de urgência e emergência e tem disponíveis 35 leitos de observação (24h), sendo 11 femininos, dez masculinos, 11 de pediatria e três de emergência (SE). Além disso, a unidade ainda tem sete leitos para atendimento para pacientes com síndrome respiratória (Covid-19).

MAIO AMARELO

Câmara promove ação de conscientização no trânsito

Chamar a atenção da sociedade para o alto índice de mortes e feridos no trânsito em todo o mundo é o objetivo do Maio Amarelo, um movimento internacional de conscientização para redução de sinistros no trânsito. A Câmara Municipal de Piracicaba, por meio do gabinete do vereador André Bandeira (PSDB), irá promover uma ação de conscientização sobre o Maio Amarelo cujo tema é "Juntos salvamos vidas".

A ação será realizada na próxima quarta-feira (25), a partir das 17h30, no semáforo localizado na Avenida Independência, 2.805, no bairro Cidade Alta. No local, será feita panfletagem e uma ação com placas nos momentos em que o sinal ficar vermelho. A Semuttran (Secretaria Municipal de Mobilidade Urbana, Trânsito e Transportes), o Corpo de Bombeiros, o Tiro de Guerra, ciclistas e pedestres foram convidados para participar da ação.

"Essa é mais uma ação com o objetivo de informar e conscientizar sobre os cuidados para evitar acidentes de trânsito. A cada minuto, uma pessoa fica com sequela pelo resto da vida em decorrência de um acidente de trânsito. Assim como aconteceu comigo, que hoje estou numa cadeia de rodas, devido a sequela de um acidente", declarou o vereador André Bandeira.

O vereador é autor do decreto legislativo 13/2016 que dispõe sobre a participação da Câmara Municipal de Piracicaba no evento "Maio Amarelo". Anualmente, no mês de maio, André Bandeira realiza ações de conscientização alusivas ao Maio Amarelo.

Davi Negri

Panfletagem e ação com placas será realizada na próxima quarta-feira (25), na Avenida Independência

SOLIDARIEDADE

Banco de Remédios atende as entidades assistenciais

Além da doação de medicamentos, a Associação aceita contribuições financeiras por meio das operações bancárias para manutenção de suas atividades

Marília Cury

A voluntária Selma Ferrato e o farmacêutico Rodolfo Sena recebem doações no Banco de Remédios

Você sabia que aquele remédio que está parado na "farmacinha" da sua casa, esperando para ser usado sabe-se lá quando, pode ajudar outras pessoas? Piracicaba conta com a Associação Solidária Banco de Remédios Dom Eduardo Koaik, atualmente localizada no Lar dos Velhinhos (Av. Torquato da Silva Leitão, 615 - São Dimas), a qual recebe doações de todos os tipos de medicamentos.

"Nossa única solicitação é que o remédio a ser doado não esteja vencido, para que, de fato, possa ser usado por outra pessoa", explica Selma Ferrato, voluntária da entidade desde 2013. Ao chegar ao Banco de Remédios, os medicamentos passam por triagem para a devida organização e, posteriormente, são entregues a famílias de baixa renda e entidades assistenciais que procuram a associação.

"É sempre necessária a apresentação da receita médica, para que o remédio possa ser repassado", esclarece a voluntária. De acordo com ela, a Associação Solidária Banco de Remédios Dom Eduardo Koaik, comandada por um farmacêutico e mais de 30 voluntários, ajuda diariamente cerca de 80 pessoas.

"E esse número aumenta, conforme a falta de medicamentos na rede de saúde. Por isso, é muito importante doar. Quem não tiver remédios também pode ajudar, por meio de contribuições financeiras".

Além da doação de medicamentos, a Associação aceita contribuições financeiras por meio das operações bancárias PIX (CNPJ 44.689.855/0001-47) e depósito/transferência (Banco do Brasil, agência 0056-6, conta corrente 125.084-1), para manutenção de suas atividades.

SERVIÇOS

Prefeitura finaliza reforma da parte elétrica do Engenho

A Prefeitura de Piracicaba, por meio da Secretaria Municipal de Obras (Semob), finalizou a reforma da parte elétrica do Engenho Central. O serviço foi necessário para atualizar redes e equipamentos elétricos que estavam depreciados e também devido a furtos de fiação. O valor da obra foi de 754.986,99.

De acordo com a Semob, foi realizada reforma parcial da rede elétrica aérea classe de 15KV, com substituição e instalação de cabos, chaves, cruzetas e para-raios em rede elétrica, e da rede elétrica subterrânea de baixa tensão para atender quadros de distribuição. No valor da obra foram contemplados fornecimento de materiais, mão de obra, direção técnica e equipamentos.

O prefeito Luciano Almeida vistoriou na última semana a realização da obra e a montagem da Festa das Nações. "O Engenho Central é o ponto de fundação da nossa cidade e merece toda a atenção em melhorias na sua estrutura. E é o que estamos fazendo. Nós já reorganizamos a administração dos barracões e ampliamos o patrulhamento de segurança do espaço, além de vários outros reparos", afirma Luciano Almeida.

BRASIL PARKINSON

Vereador visita local que receberá a Associação

Assessoria Parlamentar

Thiago Ribeiro esteve no terreno que será doado para construção da sede da Associação Brasil Parkinson - Núcleo Piracicaba

O vereador Thiago Ribeiro (PSC), visitou nesta segunda-feira (16) o terreno localizado na Avenida Pompéia, no bairro Jardim Prezotto, que será doado pela Prefeitura de Piracicaba (SP) para a Associação Brasil Parkinson – Núcleo Piracicaba.

Na noite desta segunda-feira (16), durante a 18ª Reunião Ordinária, foi aprovado o Projeto de Lei 39/2022, de autoria do Executivo, que autoriza o município a migrar uma área de sua propriedade, localizada na Avenida Pompéia, da classe de bens de uso comum do povo para a classe de bens patrimoniais municipais. A entidade terá espaço próprio destinado à construção e implantação de sua sede no bairro Pompeia, e terá prazo de 36 meses para finalização das obras.

Fundada em 1992, Associação Brasil Parkinson - Núcleo Piracicaba é mais conhecida pelo apelido de "Colibri" que faz referência ao pássaro, conhecido popularmente também como beija-flor. Atualmente a Colibri atende na rua Saldanha Marinho, 2295, Centro.

O terreno conta com área total de 862,50 m² e valor venal de R$ 119.137,13.

MOBILIDADE

Prefeitura disponibiliza ônibus gratuito para Festa das Nações

A Prefeitura de Piracicaba, por meio da Secretaria de Mobilidade Urbana, Trânsito e Transportes (Semuttran), disponibiliza a linha 001, de forma gratuita na maioria dos horários, para atender ao público da 37ª Festa das Nações de Piracicaba. A linha vai rodar até o próximo domingo, 22, com viagens do Terminal Central de Integração (TCI) - plataforma B1 - até o Engenho Central, a cada 30 minutos.

As pessoas com deficiência também terão transporte gratuitos do Elevar (mais informações abaixo). Hoje, 19, e sexta-feira, 20, a linha vai rodar das 17h às 23h. A gratuidade será até às 18h. Após esse horário, haverá cobrança normal de passagens. No sábado, 21, a linha 001 vai rodar das 9h às 23h, também com gratuidade até às 18h. No domingo, 22, a linha vai rodar das 9h às 19h, com gratuidade até às 18h. A linha sairá do TCI e seguirá até a avenida Beira Rio com desembarque final entre as ruas XV de Novembro e Rangel Pestana.

RETORNO – A Prefeitura também disponibilizará a linha para o retorno até o TCI, com saída da avenida Beira Rio, no ponto entre as ruas XV de Novembro e Rangel Pestano. Também com intervalo de 30 minutos entre as viagens.

Hoje, 19, e sexta-feira, 20, a saída da avenida Beira Rio será entre os horários de 17h15 e 23h15, com intervalo de 30 minutos entre as viagens, com gratuidade até às 17h45. No sábado, 21, para o retorno, a linha vai rodar das 9h15 às 23h45, com gratuidade até às 17h45. No domingo, das 9h15 às 19h15, com gratuidade até às 17h45.

Todas as informações podem ser acessadas no site da Transporte TUPi (https://www.tupitransporte.com.br/) em Linhas e Itinerários.

PCDs – As pessoas com deficiência (PCDs) que queiram prestigiar a Festa das Nações também serão beneficiadas com veículos do Elevar, da Prefeitura de Piracicaba. Os veículos farão embarque gratuito de pessoas com deficiência, em área no estacionamento do posto de combustíveis 3S (avenida Presidente Kennedy). Elas poderão embarcar com um acompanhante. Hoje, 19, e sexta-feira, 20, as vans do Elevar fazem o transporte das 17h às 23h. No sábado, 21, e domingo, 22, das 9h às 23h.

Divulgação

PONTE IRMÃOS REBOUÇAS

A Secretaria Municipal de Obras (Semob), em parceria com a CPFL, realiza reparos na rede elétrica na ponte Irmãos Rebouças, em trecho próximo ao elevador do Mirante, com uma faixa provisoriamente interditada no sentido centro/bairro. A Secretaria Municipal de Mobilidade Urbana, Trânsito e Transportes (Semuttran) sinalizou o local. Para evitar congestionamentos no local, a Semuttran orienta que os motoristas utilizem uma rota alternativa, optando neste momento pela ponte do Lar dos Velhinhos ou mesmo a ponte do Morato.

#FALAPAULOSOARES

Por que não existem vacinas contra o HIV?

Fala rapaziada, tudo bem com vocês? Vamos bater mais um papo informativo sem preconceito? Então, quero falar com vocês hoje sobre a importância da ciência e da vacinação. Durante as minhas conversas do dia a dia o que o pessoal mais me pergunta é: como assim a ciência desenvolve uma vacina em tão pouco tempo contra a COVID-19 e por que não tem vacina contra AIDS?

Essa dúvida do pessoal procede, afinal, a AIDS - Síndrome da Imunodeficiência Adquirida, foi registrada pela primeira vez nos Estados Unidos, em 1981, e, dois anos mais tarde, foi identificado o HIV, vírus da imunodeficiência humana, que provoca a doença. Então, se a humanidade convive com o HIV por mais de 40 anos e em apenas 4 meses a ciência conseguiu desenvolver uma vacina comprovadamente eficiente contra a COVID-19, é absolutamente normal que surjam estes questionamentos.

EXPLICA PRA GENTE, PAULO SOARES!

Acontece que o HIV é o vírus mais cheio de truques que a ciência já enfrentou.

Porque em primeiro lugar o alvo que ele escolhe para atacar no nosso organismo é a célula responsável por coordenar nossa defesa.

Eu vou fazer uma comparação bem simplificada pra melhor explicar: eu comparo justamente a resposta imunológica como uma orquestra em que cada músico tem o seu instrumento e quem coordena a orquestra é o maestro, ou melhor, a célula infectada pelo HIV. A partir de então, essa célula deixa de funcionar adequadamente ou ela some porque é destruída pelo vírus ou pelo sistema imunológico.

É neste ponto que o indivíduo infectado fica vulnerável e suscetível a muitas infecções. Mas, o HIV além de fazer esse estrago na resposta imunológica e dificultar as defesas do organismo contra ele, tem mais uma característica marcante: é um vírus que se replica muito, mutante e veloz, ele está o tempo todo mudando alguma coisa.

MAIS UMA CARACTERÍSTICA DO VÍRUS HIV

Vou contar pra vocês uma característica peculiar do vírus HIV: em sua superfície esses vírus possuem estruturas semelhantes a espinhos, se parecem até um pouquinho com os desenhos que vemos por ai do coronavirus, com aquelas pontinhas. Esses são os pontos de encontro do vírus HIV com as células, eles são as chaves que abrem as portas das células para o vírus entrar.

Se a ciência conseguisse bloquear essas chaves a entrada do vírus nas células seria impedida. Acontece que o vírus HIV muda essa chave o tempo inteiro e continua abrindo as células e os anticorpos que iriam bloquear essas chaves não funcionam no próximo vírus. Então, é como se o sistema imunológico estivesse sempre correndo atrás do vírus, é uma eterna briga entre gato e rato.

Nós temos uma resposta imunológica extremamente potente contra o vírus, mas isso dura algum tempo porque o vírus muda tanto que a próxima geração de vírus que vai aparecer aquele naquele organismo de repente já tem uma mudança naquele momento que faz com que ele fique resistente naquela resposta imunológica.

VÍRUS MUTANTE E PERIGOSO

O fato é que infelizmente até o organismo perceber que o vírus mudou e começar a produção de mais anticorpos adequados para aquele novo vírus, já surge uma nova geração adiante de vírus mais adaptada as novas mudanças, então, é uma eterna corrida sem fim que o rato sempre leva a melhor do que o gato e a gente corre atrás do vírus e não consegue bloqueá-lo.

HÁ ESPERANÇA, PAULO SOARES?

Sim! Felizmente, em março deste ano alguns veículos de notícias nacionais e internacionais nos trazem a informação de que nos Estados Unidos, o Instituto Nacional de Alergia e Doenças Infecciosas (Niaid) começou a testar três fórmulas diferentes de uma vacina de mRNA (RNA mensageiro) contra o HIV em humanos. Os imunizantes usam a mesma tecnologia das vacinas contra a covid-19.

Apelidado de HVTN 302, o estudo clínico de Fase 1 para uma vacina de mRNA contra o HIV deve ser concluído até o mês de julho de 2023. Inicialmente, cerca de 100 voluntários saudáveis devem ser recrutados para a pesquisa que busca imunizar contra o vírus da Aids.

Eu acredito que encontrar uma vacina contra o HIV é um desafio científico desafiador. E graças ao sucesso das vacinas seguras e altamente eficazes contra a covid-19, agora a ciência terá uma excelente oportunidade de aprender se a tecnologia de mRNA pode alcançar resultados semelhantes contra a infecção pelo HIV.

E, nós? Nós estamos na torcida aqui.

E ENQUANTO A VACINA NÃO VEM?

Enquanto a vacina não vem nós seguimos aqui repetindo as mesmas orientações: previna-se sempre e em caso de dúvidas, realize os testes rápidos de identificação e se positivo, inicie imediatamente o tratamento.

Seguindo esse protocolo corretamente, a qualidade de vida é assegurada.

———

Paulo Soares, fundador e presidente do CAPHIV (Centro de Portadores de HIV/AIDS e Hepatites Virais)

EMPÓRIO SÃO LUÍS

DESDE 1963

QUALIDADE, TRADIÇÃO E BONS PREÇOS.

Ofertas válidas 19/05/2021 até 24/05/2021 ou enquanto durarem os estoques.

Bife Especial do dianteiro — R$ 31,99 Kg

Carne Moida — R$ 29,99 Kg

Setinho e Ossobuco — R$ 27,99 Kg

Costela Bovina — R$ 24,99 Kg

Rocambole de carne Recheado — R$ 18,99 700g

Bisteca Suína — R$ 16,90 Kg

Linguiça Mista — R$ 15,90 Kg

Incrível Burger 100% vegetal Seara — R$ 14,99 226g

Beterraba — R$ 3,79 Kg

Batata Doce — R$ 2,49 Kg

Goiaba — R$ 2,99 Kg

Palmito picado d´Rei — R4 8,79 300g

Café Ducati — R$ 14,89 500g

Extrato Elefante — LEVE MAIS PAGUE MENOS* — R$ 4,39 375g

Cerveja Petra Puro Malte — R$ 2,59 350 ml

Desinfetante Bufalo — R$ 4,69 2L

MasterCard VISA Sindplus CARD AMERICAN EXPRESS Diners Club International elo alelo Ticket sodexo USECRED

Av. José augusto da Fonseca, 179, Centro, Rio das Pedras/sp. Tel.: (19) 3493.1691

COMUNIDADE

Escolas realizam “dia das famílias”

A ação da Secretaria de Educação promoveu o encontro de alunos, pais e professores num dia cheio de atividades

As escolas municipais tiveram um dia dedicado à família no sábado, 14. A ação da Secretaria de Educação promoveu o encontro de alunos, pais e professores num dia cheio de atividades. Cada escola escolheu o tipo de atividade que seria realizada e optou pelo que mais seria adequado à idade dos alunos e à sua realidade.

Além dos pais poderem conhecer os ambientes da escola e a rotina dos filhos, as ações também envolveram atividades pelos bairros, brincadeiras, personagens, teatro, palestras, cinema, poesia, apresentação de danças e artes, caminhadas, ginástica e gincanas. E também contou com com café da manhã, sorvetes, pipocas, algodão-doce e muito mais.

Segundo a diretora Milena Chabregas, da escola Maria Apparecida, ações como esta são importantes para melhorar a interação entre pais e filhos, professores, funcionários e comunidade no geral. “Cada um percebendo a importância da função que eles desenvolvem na criança”, disse.

Fotos: Divulgação

Divulgação

OUTONO-INVERNO

Um dos eventos mais tradicionais que marcavam a vida cultural de Rio das Pedras eram os desfiles e neste ano eles estão de volta. Nos dias 1o e 2 de junho vai haver o lançamento da coleção de várias lojas de Rio das Pedras no Centro Pedagógico. Para quem quiser desfilar, na próxima segunda-feira, dia 23, haverá a última seletiva antes dos ensaios oficiais e os interessados devem ir ao Centro Pedagógico, às 20h, para avaliação. Os convites estarão à venda nas lojas participantes também a partir de segunda-feira. As lojas participantes são Ótica Conceito, Carambola, Lua de Mel, Ótica Riopedrense, PicNic e Pamaste.

RIO DAS PEDRAS

Câmara de Vereadores realiza a 14ª reunião

Com a apresentação de 17 Indicações, um Requerimento de Informações e uma Moção de Pesar, os vereadores da Câmara Municipal de Rio das Pedras realizaram a 14ª sessão ordinária da Casa de Leis nesta última segunda (16). A sessão contou com a presença de todos os parlamentares e fez a votação de dois Projetos de Lei do Legislativo e um Projeto de Resolução. Dentre os Projetos de Lei, destaca-se aquele que institui a semana da conscientização, prevenção, orientação e combate ao abuso e exploração sexual de crianças e adolescentes, de autoria da vereadora Vanessa Botam (PV).

Utilizaram a palavra na Tribuna Livre os vereadores Joaquim Afonso (PSB), Vanessa Botam (PV), Professor Geraldo (União Brasil) e José Roberto Henrique (PSB). Em seus pronunciamentos, os parlamentares destacaram suas Indicações, apresentando ainda considerações sobre aspectos da prestação de serviços pela à população pela Administração Municipal.

O vereador Joaquim Afonso ao utilizar a palavra, destacou seu pedido anterior de iluminação na rotatória defronte à Escola do Sem Terra, da urgência na compra de pneus para a frota de vans da prefeitura e da necessidade de aumento no valor das diárias dos motoristas.

Já o Professor Geraldo em seu pronunciamento ressaltou suas Indicações para o bairro Ouro Fino (limpeza e lombada) e o pedido de rotatória nas proximidades do Hospital, onde recentemente ocorreu acidente.

Vanessa Botam comentou suas indicações e seu Requerimento. Dentre os pedidos, está a solicitação para que a Secretaria do Meio Ambiente tome providências em relação a uma arvore de grande porte na Rua Francisco Civolani no bairro Luiz Massud Coury, pois cravaram vigas para que a mesma morresse. Também e falou sobre a o pedido para manutenção dos brinquedos instalados na área de lazer Genatti Soave.

Em relação a seu Requerimento de Informações, a vereadora Verde destacou a necessidade de esclarecimentos sobre a aplicação do Decreto Municipal n.º 1.912, que determina o fechamento do acesso à Estrada Municipal RDP 158, que faz divisa com o bairro Luiz Massud Coury, visando ações diante dos problemas enfrentados pela população do local (poeira, rachaduras, etc.).

As palavras do vereador José Roberto Henrique (Zé do Paulo), abordaram a interrupção da manutenção do muro do Cemitério Municipal e também deu destaque à necessidade do reajuste das diárias dos motoristas.

Zé do Paulo ainda comentou sobre serviços necessários para afastamento de esgoto nas proximidades do poliesportivo. Encerrou sua participação na Tribuna, com comentários sobre a situação da estrada de terra que vai para Saltinho (via Sem Terra), a necessidade de local adequado para descarte de pilhas e eletrônicos e outras solicitações comunitárias.

Divulgação

Reunião aconteceu nesta última segunda-feira, 16

EDITAIS DE PROCLAMAS

Oficial de Registro Civil das Pessoas Naturais, Interdições, Tutelas e Tabelião de Notas da Sede da Comarca de Rio das Pedras/SP - RUA PREF. JOÃO BATISTA DE AGUIAR, nº 190, SÃO CRISTOVÃO - RIO DAS PEDRAS - SP - CEP: 13390-000 Tel: (19) 3493-2591

Faço saber que pretendem se casar e apresentaram os documentos exigidos pelo Artigo 1525 do Código Civil Brasileiro:

JOÃO PAULO DIAS e LETICIA EMARIELLE DOS REIS SANTANA, sendo o pretendente: nacionalidade brasileiro, divorciado, ajudante de produção, nascido em Salto do Itararé - PR, aos 26/08/1986, residente e domiciliado na Rua José George Wached, nº 30, Parque Residencial Cambará, Rio das Pedras - SP, filho de SANTILIO ARMANDO DIAS e de MARIA DOS SANTOS DIAS; e a pretendente: nacionalidade brasileira, solteira, acompanhante, nascida em Rio das Pedras - SP, aos 07/10/1989, residente e domiciliada Na Rua José George Wached, nº 30, Parque Residencial Cambará, Rio das Pedras - SP, filha de WILSON OLIVEIRA SANTANA e de IRENE GRAÇA DOS REIS.

JAILTON OLIVEIRA PEREIRA e SHISLEI ALVES TETÉ, sendo o pretendente: nacionalidade brasileira, divorciado, metalúrgico, nascido em Planaltino - BA, aos 29/07/1986, residente e domiciliado Rua Rua Marino Degaspari, nº 185, Residencial Bom Jardim, Rio das Pedras - SP, filho de ANTÔNIO ALVES PEREIRA e de MARIA FRANCISCA OLIVEIRA; e a pretendente: nacionalidade brasileira, divorciada, do lar, nascida em Rio das Pedras - SP, aos 27/08/1988, residente e domiciliada na Rua Ernesto Trevizam, nº 33, Jardim Dona Rosina, Rio das Pedras - SP, filha de IVO ALVES TETÉ e de AURORA COSTA DA SILVA.

LEONARDO ROSSI DALLA COSTA e LAURA CRISTINA TARTAGLIA SACCARO, sendo o pretendente: nacionalidade brasileiro, solteiro, empresário, nascido em Campinas - SP, aos 26/12/1994, residente e domiciliado na Rua Waldemar Antonio Nicolai, nº 250, Residencial Doutor Raul Coury, Rio das Pedras - SP, filho de EDUARDO DALLA COSTA e de CARLA ANDRÉA ROSSI DALLA COSTA; e a pretendente: nacionalidade brasileira, solteira, operador de negócios, nascida em Rio das Pedras - SP, aos 15/06/1998, residente e domiciliada Na Rua Waldemar Antonio Nicolai, nº 250, Residencial Doutor Raul Coury, Rio das Pedras - SP, filha de ANTÔNIO CARLOS SACCARO e de CRISTINA MARA TARTAGLIA SACCARO.

MARCELO PACHUK CALISTO e ISABELE PEREIRA DE SOUSA, sendo o pretendente: nacionalidade brasileiro, divorciado, metalúrgico, nascido em Rio das Pedras - SP, aos 13/10/1984, residente e domiciliado na Rua Camilo Rosato, nº 130, Jardim Santo Antônio, Rio das Pedras - SP, filho de JOSÉ ADÃO CALISTO e de MARLENE ANDRÉ PACHUK CALISTO; e a pretendente: nacionalidade brasileira, solteira, vendedora, nascida em São José de Piranhas - PB, aos 15/11/1999, residente e domiciliada Na Rua Camilo Rosato, nº 130, Jardim Santo Antônio, Rio das Pedras - SP, filha de JOÃO BOSCO TAVARES DE SOUSA e de MARIA DE FATIMA DE SOUSA PEREIRA.

Se alguém souber de algum impedimento, oponha-o na forma da Lei. Lavro o presente, que afixo no lugar de costume e publico pela Imprensa Local. Rio das Pedras,19 de maio de 2022. A Oficial: SONIA MARLY DE ALMEIDA

MASSUD COURY

Rio das Pedras recebe jogo de Futebol Americano

No próximo domingo, 22, será realizado no Estádio Massud Coury, rodada válida pelo Campeonato Estadual de Futebol Americano, organizado pela SPFL (São Paulo Football League). Serão dois jogos, o primeiro às 10h e o segundo às 14h, com a participação do Piracicaba Cane Cutters. A vitória garantirá a participação da equipe piracicabana na próxima fase do estadual (playoffs). É uma chance que a população tem de ver este esporte pela primeira vez sendo praticado em Rio das Pedras. Ingressos antecipados: R$20 e 50% de desconto no segundo ingresso. No dia, preço único de R$20. Pontos de venda: Academia CrossFit e Restaurante O Saboroso.

Divulgação

RECAPE

Após o Centro, Bom Jesus, Vitória Cezarino e Bom jardim agora foi a vez do Bairro Bela Vista ter várias ruas recapeadas. A obra que inclui um total de 8 bairros e 24 ruas chegou às duas principais vias do Bairro Bela Vista. As ruas Lucia Kohler Segato e Trajano Alves de Moura que são os principais pontos de acesso e de movimento do bairro receberam o recapeamento. A obra ajuda no maior conforto e segurança de quem frequenta o comércio local e também melhora o acesso dos moradores de outras ruas. Para as próximas semanas está previsto que as obras cheguem ao Bairro Vitorio Cezarino e Massud Coury.

Fotos: Divulgação

DESTAQUES EM AMERICANA

Rio das Pedras se destacou, no último domingo, 15, durante a segunda etapa da ACAK, em Americana. Dos 500 atletas de mais de 50 associações, 15 eram da Washi-Kan/Sespel. Os resultados foram excelentes: Paola - 3o lugar (kata) e 3o lugar (kumite); Laura - 3o lugar (kata) e 3o lugar (kumite); Nicholle - 3o lugar (kumite); Fábio - 3o lugar (kumite); Phaedra - 1o lugar (kata) e 3o lugar (kumite); Micaela - 3o lugar (kumite); Bianca - 3o lugar (kumite); Beatriz - 3o lugar (kumite); Matheus - 1o lugar (kumite individual e open); e Thauana - 2o lugar (kumite). Outros atletas que participaram do evento foram Pietro, Lucas, Igor, Hugo e Eduardo. A Equipe do sensei Caio Schiavom teve o apoio da Prefeitura de Rio das Pedras.

ASSINE E ANUNCIE: 2105-8555

PREFEITURA MUNICIPAL DE MOMBUCA
DEPARTAMENTO DE FINANÇAS
SETOR CONTÁBIL

4RTecnologia | APLICAÇÃO COM RECURSOS DO FUNDEB - PERÍODO ATÉ 30/04/2022 | Exercício: 2022 | Página: 1/1

RECEITAS DO FUNDEB

	Previsão Atualizada	Arrecadação até o Período
Receitas de Transferências	4.400.000,00	1.739.432,78
Receitas de Aplic. Financeiras	3.000,00	11.648,25
Total da Receita	**4.403.000,00**	**1.751.081,03**

APLICAÇÕES MÍNIMAS OBRIGATÓRIAS

Total	4.403.000,00	1.751.081,03
Profissionais da Educação (70%)	3.082.100,00	1.225.756,72

RETENÇÕES AO FUNDEB

Prev. Atualizada Para o Exercício	Retido Até o Período
3.222.900,00	1.293.429,47

APURAÇÃO DO RESULTADO DO FUNDEB ATÉ O PERÍODO

Transferências Recebidas	Retenções
1.739.432,78	1.293.429,47
Diferença (Recebido - Retido): (GANHO)	446.003,31

DESPESAS COM RECURSOS DO FUNDEB

	Dotação Atualizada (para o Exercício) Valor	%	Despesa Empenhada (até o Período) Valor	%	Despesa Liquidada (até o Período) Valor	%	Despesa Paga (até o Período) Valor	%
DESPESAS TOTAIS								
TOTAL	**5.198.455,90**	**118,07**	**1.511.644,49**	**86,32**	**1.475.340,94**	**84,25**	**1.391.978,89**	**79,50**
Profissionais da Educação	3.841.400,00	87,25	1.067.887,06	60,98	1.067.887,06	60,98	1.005.586,37	57,43
Outras	1.357.055,90	30,82	443.757,43	25,34	407.453,88	23,27	386.392,52	22,07
DEDUÇÕES								
Profissionais da Educação			**0,00**	**0,00**	**0,00**	**0,00**	**0,00**	**0,00**
Desp.c/Aposent.			0,00	0,00	0,00	0,00	0,00	0,00
Desp.c/Pensões			0,00	0,00	0,00	0,00	0,00	0,00
Outras Despesas com Inativos			0,00	0,00	0,00	0,00	0,00	0,00
Outras			**0,00**	**0,00**	**0,00**	**0,00**	**0,00**	**0,00**
Desp.c/Aposent.			0,00	0,00	0,00	0,00	0,00	0,00
Desp.c/Pensões			0,00	0,00	0,00	0,00	0,00	0,00
Outras Despesas com Inativos			0,00	0,00	0,00	0,00	0,00	0,00
DESPESAS LÍQUIDAS								
TOTAL			**1.511.644,49**	**86,32**	**1.475.340,94**	**84,25**	**1.391.978,89**	**79,50**
Profissionais da Educação			1.067.887,06	60,98	1.067.887,06	60,98	1.005.586,37	57,43
Outras			443.757,43	25,34	407.453,88	23,27	386.392,52	22,07

MOMBUCA, 30 de Abril de 2022.

IRENE VENDRAME AMARAL MELLO
CONTADORA
1SP095230/O-0

ROGERIO APARECIDO ALCALDE
PREFEITO MUNICIPAL
33.315.778-3

PREFEITURA MUNICIPAL DE MOMBUCA
DEPARTAMENTO DE FINANÇAS
SETOR CONTÁBIL

4RTecnologia | APLICAÇÃO DOS RECURSOS PRÓPRIOS EM ENSINO - PERÍODO ATÉ 30/04/2022 | Exercício: 2022 | Página: 1/1

RECEITA DE IMPOSTOS

	Previsão Atualizada	Arrecadação até o Período
Próprios	1.890.000,00	363.855,31
Transferências da União	11.958.000,00	4.548.201,80
Transferências do Estado	5.026.500,00	1.918.946,32
Total	**18.874.500,00**	**6.831.003,43**
Retenções ao FUNDEB	3.222.900,00	1.293.429,47
Receitas Líquidas	**15.651.600,00**	**5.537.573,96**

APLICAÇÃO MÍNIMA CONSTITUCIONAL

	Para o Exercício (Prev. Atualizada)	Até o Período (Arrecadação)
TOTAL (25%)	**4.718.625,00**	**1.707.750,86**

DESPESAS PRÓPRIAS EM EDUCAÇÃO

	Dotação Atualizada (para o Exercício) Valor	%	Despesa Empenhada (até o Período) Valor	%	Despesa Liquidada (até o Período) Valor	%	Despesa Paga (até o Período) Valor	%
DESPESAS TOTAIS								
TOTAL	**5.110.230,00**	**27,08**	**1.948.860,19**	**28,52**	**1.870.492,00**	**27,38**	**1.829.458,45**	**26,77**
Ensino Fundamental	1.387.500,00	7,35	515.222,45	7,54	450.344,76	6,59	412.133,72	6,03
Educação Infantil	499.830,00	2,65	750,00	0,01	750,00	0,01	0,00	0,00
Educação Infantil - Creche	0,00	0,00	69.812,12	1,02	69.542,42	1,02	67.810,74	0,99
Educação Infantil - Pré-Escola	0,00	0,00	69.646,15	1,02	56.425,35	0,83	56.084,52	0,82
Retenções ao FUNDEB	3.222.900,00	17,08	1.293.429,47	18,93	1.293.429,47	18,93	1.293.429,47	18,93
DEDUÇÕES								
TOTAL			**917,38**	**0,01**	**917,38**	**0,01**	**917,38**	**0,01**
Ensino Fundamental			917,38	0,01	917,38	0,01	917,38	0,01
Educação Infantil			0,00	0,00	0,00	0,00	0,00	0,00
Educação Infantil - Creche			0,00	0,00	0,00	0,00	0,00	0,00
Educação Infantil - Pré-Escola			0,00	0,00	0,00	0,00	0,00	0,00
FUNDEB RETIDO E NÃO APLICADO NO RETORNO			**0,00**	**0,00**	**0,00**	**0,00**	**0,00**	**0,00**
DESPESAS LÍQUIDAS								
TOTAL			**1.947.942,81**	**28,51**	**1.869.574,62**	**27,37**	**1.828.541,07**	**26,76**
Ensino Fundamental			514.305,07	7,53	449.427,38	6,58	411.216,34	6,02
Educação Infantil			750,00	0,01	750,00	0,01	0,00	0,00
Educação Infantil - Creche			69.812,12	1,02	69.542,42	1,02	67.810,74	0,99
Educação Infantil - Pré-Escola			69.646,15	1,02	56.425,35	0,83	56.084,52	0,82
Retenções ao FUNDEB			1.293.429,47	18,93	1.293.429,47	18,93	1.293.429,47	18,93

MOMBUCA, 30 de Abril de 2022.

IRENE VENDRAME AMARAL MELLO
CONTADORA
1SP095230/O-0

ROGERIO APARECIDO ALCALDE
PREFEITO MUNICIPAL
33.315.778-3

PREFEITURA MUNICIPAL DE MOMBUCA
DEPARTAMENTO DE FINANÇAS
SETOR CONTÁBIL

4RTecnologia | QUADRO 5 - APLICAÇÃO DOS RECURSOS PRÓPRIOS EM SAÚDE - PERÍODO ATÉ 30/04/2022 - (1º QUADRIMESTRE) | Exercício: 2022 | Página: 1/1

RECEITA DE IMPOSTOS

	Previsão Atualizada	Arrecadação até o Período
Próprios	1.890.000,00	363.855,31
Transferências da União	11.088.000,00	4.548.201,80
Transferências do Estado	5.026.500,00	1.918.946,32
Total	**18.004.500,00**	**6.831.003,43**

APLICAÇÃO MÍNIMA CONSTITUCIONAL

	Para o Exercício (Prev. Atualizada)	Até o Período (Arrecadação)
TOTAL (15%)	**2.700.675,00**	**1.024.650,51**

APURAÇÃO DA APLICAÇÃO

	Dotação Atualizada (para o Exercício) Valor	%	Despesa Empenhada (até o Período) Valor	%	Despesa Liquidada (até o Período) Valor	%	Despesa Paga (até o Período) Valor	%
DESP. TOTAL C/REC. PRÓPRIOS	**5.382.960,00**	**29,90**	**1.688.967,65**	**24,73**	**1.604.960,01**	**23,50**	**1.505.389,57**	**22,04**
(-) Despesas com Aposentadorias			0,00	0,00	0,00	0,00	0,00	0,00
(-) Despesas com Pensões			0,00	0,00	0,00	0,00	0,00	0,00
DEDUÇÕES			**0,00**	**0,00**	**0,00**	**0,00**	**0,00**	**0,00**
DESPESA LIQUIDADA DA SAÚDE			**1.688.967,65**	**24,73**	**1.604.960,01**	**23,50**	**1.505.389,57**	**22,04**

** ATENÇÃO: Este relatório ESTÁ CONSIDERANDO no computo do mínimo constitucional como aplicação na saúde as despesas realizadas com a fonte de recurso 01 – Tesouro e Aplicação 312 - Recursos para Combate ao Coronavírus. Conforme Comunicado Audesp 65/2020 e 66/2020, para o Sistema Audesp os gastos registrados nesta combinação não serão considerados no cômputo dos mínimos constitucionais (Ensino e Saúde). Dessa maneira, caso existam despesas com essa combinação para os recursos da Lei 173/2020, devem ser desconsideradas nos cálculos acima.*

MOMBUCA, 30 de Abril de 2022.

IRENE VENDRAME AMARAL MELLO
CONTADORA
1SP095230/O-0

ROGERIO APARECIDO ALCALDE
PREFEITO MUNICIPAL
33.315.778-3

PREFEITURA MUNICIPAL DE MOMBUCA
DEPARTAMENTO DE FINANÇAS
SETOR CONTÁBIL

4RTecnologia | RREO - ANEXO 13 - DEMONSTRATIVO DAS PARCERIAS PÚBLICO-PRIVADAS | Período de Ref.: 01/01/2022 a 30/04/2022 - 2º Bimestre (Março/Abril) | Exercício: 2022 | Página: 1/1

RREO - Anexo 13 (Lei nº 11.079, de 30-12-2004, arts. 22,25 e 28) — R$ 1,00

CAMPO	IMPACTOS DAS CONTRATAÇÕES DE PPP		SALDO TOTAL EM 31 DE DEZEMBRO DO EXERCÍCIO ANTERIOR (a)	REGISTROS EFETUADOS EM 2022 No Bimestre	Até o Bimestre (b)
1	**TOTAL DE ATIVOS**				
2	Ativos Constituídos pela SPE				
3	**TOTAL DE PASSIVOS (I)**				
4	Obrigações decorrentes de Ativos Constituídos pela SPE				
5	Provisões de PPP				
6	Outros passivos				
7	**ATOS POTENCIAIS PASSIVOS**				
8	Obrigações contratuais				
9	Riscos não Provisionados				
10	Garantias concedidas				
11	Outros Passivos Contingentes				

CAMPO	DESPESAS DE PPP	EXERCÍCIO ANTERIOR	EXERCÍCIO CORRENTE 2022	EXERCÍCIO 2023	EXERCÍCIO 2024	EXERCÍCIO 2025	EXERCÍCIO 2026	EXERCÍCIO 2027	EXERCÍCIO 2028	EXERCÍCIO 2029	EXERCÍCIO 2030	EXERCÍCIO 2031
12	**TOTAL DAS DESPESAS DE PPP DO ENTE FEDERADO (I) = (I.1 + I.2)**											
13	**TOTAL DAS DESPESAS DE PPP DAS ESTATAIS NÃO-DEPENDENTES (II) = (**											
14	**TOTAL DAS DESPESAS DE PPP (III) = (I + II)**											
15	**RECEITA CORRENTE LÍQUIDA (RCL) (IV)**											
16	**TOTAL DAS DESPESAS CONSIDERADAS PARA O LIMITE = (I)**											
17	**TOTAL DAS DESPESAS CONSIDERADAS PARA O LIMITE / RCL (%) (V) = (**											

FONTE: Sistema PREFEITURA MUNICIPAL DE MOMBUCA, Unidade Responsável: DEPARTAMENTO DE FINANÇAS, Emissão: 30/04/2022, às 16:45:05
Notas:

MOMBUCA, 30 de Abril de 2022.

IRENE VENDRAME AMARAL MELLO
CONTADORA
1SP095230/O-0

ROGERIO APARECIDO ALCALDE
PREFEITO MUNICIPAL
33.315.778-3

Classificados

EMPREGOS
PROCURA-SE E OFERECE-SE

CAMAREIRA, COZINHEIRA, GARÇONETE E RECEPCIONISTA. Favor enviar currículo para o zap: (14) 99677-2253.

SALÃO DE ESMALTERIA STUDIO VILLA precisa de duas manicure com experiência. Contato: (19) 97103-4333.

PINTOR: Residencial e comercial, orçamento sem compromisso. Piracicaba e Rio das Pedras. Tratar fone: 99310-4666 com Júnior.

IMÓVEIS

VENDE-SE APARTAMENTO PRÓXIMO À ESALQ - Apto c/ 64 m2 mobiliado na Vila independência 02 quartos, banheiro amplo, sala de jantar, sala de estar, cozinha, lavanderia, varanda e garagem coberta; Móveis planejados e acabamento em porcelanato; Condomínio c/ piscina, elevadores, salão de festas e churrasqueira; Direto c/ Proprietário (19) 99646 8616.

CASA NOVA – Ter. 171m2, const. 95m2. Ótimo acabamento. 2 dorm. sendo 1 suíte, sala, cozinha ampla. Abrigo. Valor R$ 300.000,00. Tratar fone (19) 99781-5464

CASA NOVA (COND. FECHADO) – Ter. 250m2, const. 150m2. Ótimo acabamento. 3 dorm. 1 suíte, ab 2 carros, sala 2 ambientes, lav., copa-coz., área de serviço, área gourmet c/ piscina, churr. e vestiário. Valor R$600.000,00. Tratar fone (19) 99781-5464

APTO ED. GREEN PARK – Área 116m2 privativos. 3 dorm., sendo 1 suíte. Sala p/ home office, copa-coz planejada, sala 2 ambientes c/ sacada. 2 vagas. Valor R$ 550.000,00/ Venda. R$ 2.500,00/Locação. Tratar fone (19) 99781-5464

VENDO CASA em Rio das Pedras, bairro São Cristóvão II, com 3 dorm, sendo 1 suíte, 2 banheiros, garagem para 2 carros. T: (19) 99814-0684.

COMPRA-SE CASA — Valor básico de negociação até R$ 50.000,00 (cinqüenta mil reais). Falar com Karen pelo cel (19) 9-9895-5892, das 8 às 18 horas.

TROCO CASA no bairro São Cristóvão em Rio das Pedras por chácara. Sala ampla, sala de jantar, cozinha , 3 dormitórios sendo 1 com suite, banheiro social, lavanderia , 1 dispensa, quintal pequeno, garagem com para 3 carros (cobertura para dois carros). Contato: 998862302 com Luiz (whatsapp).

VENDO APARTAMENTO com 2 dorm sala cozinha banh no Bairro Dois Córregos em Piracicaba tratar : 19 - 9.9665.8116.

VENDO APARTAMENTO no Centro de Rio das Pedras. Com 93m quadrado, sendo 3 quartos, 2 banheiros, cozinha, sala, área de serviço e 1 vaga coberta. Contato (19) 983657145.

TERRENO COM BARRACÃO 310m2 aceito carro no negócio apenas 45.000. Local Capela. Contato Elaine 19- 98216-9127 zap.

ALUGA-SE apartamento Praia Grande, cels: 9 8430-8712 e 9 9340-0417.

VENDE-SE TERRENO 6300m²-Centro Mombuca ótima localização-maiores informações 19998963876.

VENDO OU TROCO apartamento em Piracicaba por imóvel em São Pedro ou Piracicaba tratar : (19) 9.9665.8116

VENDO CASA EM ANHUMAS PIRACICABA - com 5 cômodos mais quarto para passar roupa, lavanderia cobertura mais quarto de ferramentas. Piscina infantil, terreno medindo 20 X 25 mts. Tratar fone: 99440-6695.

VENDO/ ALUGO Barracão 360 m², na R. Olavo Bilac, 836, Vila Lobos, S. Pedro. F. (19) 3483-1505.

ALUGA-SE - Barracão direto proprietário, a cinco minutos do Centro. Ideal para depósito, com 450 metros quadrados, com mezanino. Escritório em 2 pisos. Fone 9.9806-6622.

VENDE-SE imóvel em SÃO PEDRO, com 2 casas, cada com 2 dorm, sala, coz, wc, gar. (19) 3372-9484 e (19) 99970-2630.

VENDO APARTAMENTO EM SANTOS SP em condomínio fechado com 3 quartos, sala 2 ambiente, cozinha, área de serviço e 1 banheiro, ar condicionado na sala e ventiladores de teto na sala e nos 3 quartos. Estacionamento coletivo. Praca a arborizada, play ground, área de lazer e quadra de esportiva. Recem reformado. A duas quadras de distância da praia. De frente ao shopping Praiamar e hipermercado Carrefour. Próximo tem farmácia, padaria, banco, ponto de táxi e ônibus. Contatos: (19) 99897-1417 Aline ou (13) 99704-6484 Maria Alice.

DIVERSOS

EMPRÉSTIMO NO CPF OU CNPJ com ou sem restrições. Score baixo, aumento. Sem entrada, mesmo com o nome restrito no SPC. Compro dívidas ou carro e imóvel já financiado ou quitado, pago a vista. Nome limpo no SPC e Serasa. Tiramos certidões em geral. (11) 9.5126-6610.

TRABALHO MANUAL em casa ser maior de idade: moças, rapazes e aposentado. Ganho R$ 1.500,00 a 2.200,00. Tratar (11) 95126-6610

EMPRÉSTIMO de 5 mil a 800 mil para capital de giro, Antecipa seu FGTS, Financiamento com ou sem entrada para carro, caminhonete, caminhão e trator. Analiso restrições. Aumento de score. Tel: (11) 95126-6610.

MORADIA VITALÍCIA – O MELHOR SEGURO DE VIDA no Lar dos Velhinhos de Piracicaba. Chalés e Flats. Estuda permuta com imóvel. Fone e Whatzapp (19) 3372-9484.

MUROS PARA PUBLICIDADE – O Lar dos Velhinhos de Piracicaba oferece por contribuição ou permuta. Av.: Renato Wagner, 770. Telefone e Whatzapp (19) 3372-9484 e (19) 99970-2630.

VEÍCULOS

VENDE-SE carro Corolla 2005, gasolina, super econômico, manual, completo, impecável. Tratar pelo celular (19) 9.9705-5588. Valor: R$ 22.500,00.

VENDE-SE chevrolet classic 2013 com 4 portas 15000+ assumir parcelas - maiores informações 19 991911944.

Vendo Terreno, com 1.400 m² no bairro Paud'alho. Loteamento das Palmeiras, valor R$ 100 mil aceito contra-proposta. Fone (19) 9.97310226, Cidinha.

USADOS PARA VENDER

- Motor Bomba D´Agua, motor de 15 HP acoplado com bomba de 3 estágio – R$ 1.500,00
- Bomba D´Água de pistão para poço marca schmaider manual ou com motor – R$ 700,00
- Rodas para Ford 2000 – R$ 500,00
- Duas Torres com 5 metros , eleva mais 4 metros, total de altura 9 metros com redutor mecânico – R$ 3.000,00
- Cofre com 1,40 mt de altura x 60 de largura de 1 porta - R$ 800,00
- Cofre fichet com 1,20 mts x 60 com 1 porta - R$ 2.500,00
- Estufa de secagem e esterilização famen – modelo 315 – SE – R$ 300,00
- Engate para Estrada Fiat.

Vários outros cofres novos e usados.

Tratar com Sr. Geraldo – Chaveiro Expresso.
Rua Moraes Barros, 1205 – fone: 3422-5162

PREFEITURA MUNICIPAL DE MOMBUCA
DEPARTAMENTO DE FINANÇAS
SETOR CONTÁBIL

4RTecnologia

RGF - ANEXO 3 - DEMONSTRATIVO DAS GARANTIAS E CONTRAGARANTIAS DE VALORES
Período de Ref.: 01/01/2022 a 30/04/2022 - 1º Quadrimestre (Janeiro à Abril)

Exercício: 2022
Página: 1/1

RGF - Anexo 3 (LRF, art. 55, inciso I, alínea "c" e art. 40, § 1º)

Em Reais

CAMPO	GARANTIAS CONCEDIDAS	SALDO EXERCÍCIO ANTERIOR	SALDO DO EXERCÍCIO DE 2022		
			Até o 1º Quadrimestre	Até o 2º Quadrimestre	Até o 3º Quadrimestre
1	**AOS ESTADOS (I)**	**0,00**	**0,00**	**0,00**	**0,00**
2	Em Operações de Crédito Externas	0,00	0,00	0,00	0,00
3	Em Operações de Crédito Internas	0,00	0,00	0,00	0,00
4	**AOS MUNICÍPIOS (II)**	**0,00**	**0,00**	**0,00**	**0,00**
5	Em Operações de Crédito Externas	0,00	0,00	0,00	0,00
6	Em Operações de Crédito Internas	0,00	0,00	0,00	0,00
7	**ÀS ENTIDADES CONTROLADAS (III)**	**0,00**	**0,00**	**0,00**	**0,00**
8	Em Operações de Crédito Externas	0,00	0,00	0,00	0,00
9	Em Operações de Crédito Internas	0,00	0,00	0,00	0,00
10	POR MEIO DE FUNDOS E PROGRAMAS (IV)	0,00	0,00	0,00	0,00
11	**TOTAL GARANTIAS CONCEDIDAS (V) = (I + II + III + IV)**	**0,00**	**0,00**	**0,00**	**0,00**
12	**RECEITA CORRENTE LÍQUIDA - RCL (VI)**	**23.697.920,98**	**24.846.591,57**	**0,00**	**0,00**
13	(-) Transferências Obrigatórias da União relativas às Emendas Individuais (art. 166-A, §	200.000,00	200.000,00	0,00	0,00
14	**RECEITA CORRENTE LÍQUIDA AJUSTADA PARA CÁLCULO DOS LIMITES DE EN**	**23.497.920,98**	**24.646.591,57**	**0,00**	**0,00**
15	**% do TOTAL DAS GARANTIAS sobre a RCL AJUSTADA (V/VIII)**	**0,00**	**0,00**	**0,00**	**0,00**
16	**LIMITE DEFINIDO POR RESOLUÇÃO DO SENADO FEDERAL - 22%**	**5.169.542,62**	**5.422.250,15**	**0,00**	**0,00**
17	**LIMITE DE ALERTA (inciso III do § 1º do art. 59 da LRF) - 90%**	**4.652.588,36**	**4.880.025,14**	**0,00**	**0,00**

CAMPO	CONTRAGARANTIAS RECEBIDAS	SALDO EXERCÍCIO ANTERIOR	SALDO DO EXERCÍCIO DE 2022		
			Até o 1º Quadrimestre	Até o 2º Quadrimestre	Até o 3º Quadrimestre
1	**DOS ESTADOS (IX)**	**0,00**	**0,00**	**0,00**	**0,00**
2	Em Garantia às Operações de Crédito Externas	0,00	0,00	0,00	0,00
3	Em Garantia às Operações de Crédito Internas	0,00	0,00	0,00	0,00
4	**DOS MUNICÍPIOS (X)**	**0,00**	**0,00**	**0,00**	**0,00**
5	Em Garantia às Operações de Crédito Externas	0,00	0,00	0,00	0,00
6	Em Garantia às Operações de Crédito Internas	0,00	0,00	0,00	0,00
7	**DAS ENTIDADES CONTROLADAS (XI)**	**0,00**	**0,00**	**0,00**	**0,00**
8	Em Garantia às Operações de Crédito Externas	0,00	0,00	0,00	0,00
9	Em Garantia às Operações de Crédito Internas	0,00	0,00	0,00	0,00
10	EM GARANTIAS POR MEIO DE FUNDOS E PROGRAMAS (XII)	0,00	0,00	0,00	0,00
11	**TOTAL CONTRAGARANTIAS RECEBIDAS (XIII) = (IX + X + XI + XII)**	**0,00**	**0,00**	**0,00**	**0,00**

MEDIDAS CORRETIVAS:

FONTE: Sistema PREFEITURA MUNICIPAL DE MOMBUCA, Unidade Responsável: DEPARTAMENTO DE FINANÇAS, Emissão: 30/04/2022, às 16:57:42
Nota:
[1] Inclui garantias concedidas por meio de Fundos

MOMBUCA, 30 de Abril de 2022.

IRENE VENDRAME AMARAL MELLO
CONTADORA
1SP095230/O-0

ROGERIO APARECIDO ALCALDE
PREFEITO MUNICIPAL
33.315.778-3

PREFEITURA MUNICIPAL DE MOMBUCA
DEPARTAMENTO DE FINANÇAS
SETOR CONTÁBIL

4RTecnologia

RGF - ANEXO 2 - DEMONSTRATIVO DA DÍVIDA CONSOLIDADA LÍQUIDA
Período de Ref.: 01/01/2022 a 30/04/2022 - 1º Quadrimestre (Janeiro à Abril)

Exercício: 2022
Página: 1/1

RGF - Anexo 2 (LRF, art. 55,, inciso I, alínea "b")

Em Reais

CAMPO	DÍVIDA CONSOLIDADA	SALDO EXERCÍCIO ANTERIOR	SALDO DO EXERCÍCIO DE 2022		
			Até o 1º Quadrimestre	Até o 2º Quadrimestre	Até o 3º Quadrimestre
1	**DÍVIDA CONSOLIDADA - DC (I)**	**687.752,61**	**678.654,06**	**0,00**	**0,00**
3	Dívida Contratual	687.752,61	678.654,06	0,00	0,00
11	Parcelamento e Renegociação de Dívidas	687.752,61	678.654,06	0,00	0,00
13	De Contribuições Previdenciárias	29.011,12	26.448,33	0,00	0,00
16	Com Instituição Não Financeira	658.741,49	652.205,73	0,00	0,00
20	**DEDUÇÕES (II)**	**4.566.675,70**	**5.782.361,29**	**0,00**	**0,00**
21	Disponibilidade de Caixa[1]	4.550.780,50	5.766.466,09	0,00	0,00
22	Disponibilidade de Caixa Bruta	5.345.490,54	6.070.184,84	0,00	0,00
23	(-) Restos a Pagar Processados	611.878,12	128.000,00	0,00	0,00
24	(-) Depósitos Restituíveis e Valores Vinculados	182.831,92	175.718,75	0,00	0,00
25	Demais Haveres Financeiros	15.895,20	15.895,20	0,00	0,00
26	**DÍVIDA CONSOLIDADA LÍQUIDA[2] (DCL) (III) = (I-II)**	**-3.878.923,09**	**-5.103.707,23**	**0,00**	**0,00**
27	**RECEITA CORRENTE LÍQUIDA - RCL (IV)**	**23.697,920,98**	**24.846.591,57**	**0,00**	**0,00**
28	(-) Transferências Obrigatórias da União Relativas às Emendas Individuais (art. 166-A, §	200.000,00	200.000,00	0,00	0,00
29	**RECEITA CORRENTE LÍQUIDA AJUSTADA PARA PARA CÁLCULO DOS LIMITES**	**23.497.920,98**	**24.646.591,57**	**0,00**	**0,00**
30	**% da DC sobre a RCL (I/RCL)**	**2,93**	**2,75**	**0,00**	**0,00**
31	**% da DCL sobre a RCL (III/RCL)**	**-16,51**	**-20,71**	**0,00**	**0,00**
32	**LIMITE DEFINIDO POR RESOLUÇÃO DO SENADO FEDERAL - 120%**	**28.197.505,18**	**29.575.909,88**	**0,00**	**0,00**
33	**LIMITE DE ALERTA (inciso III do § 1º do art. 59 da LRF) - 108%**	**25.377.754,66**	**26.618.318,90**	**0,00**	**0,00**

CAMPO	OUTROS VALORES NÃO INTEGRANTES DA DC	SALDO EXERCÍCIO ANTERIOR	SALDO DO EXERCÍCIO DE 2022		
			Até o 1º Quadrimestre	Até o 2º Quadrimestre	Até o 3º Quadrimestre
6	RP NÃO-PROCESSADOS	373.929,97	98.616,85	0,00	0,00

1. Se o saldo apurado for negativo, ou seja, se o total da Disponibilidade de Caixa Bruta for menor que Restos a Pagar Processados, esse saldo negativo não deverá ser informado nessa linha, mas sim na linha da "Insuficiência Financeira" no quadro "Outros Valores não Integrantes da Dívida Consolidada". Assim, quando o cálculo de Disponibilidade de Caixa for negativo, o valor dessa linha deverá se (0) "zero".

2. Refere-se aos precatórios posteriores a 05/05/2000 que, em cumprimento ao disposto no artigo 100 da Constituição Federal, ainda não foram incluídos no orçamento ou constam no orçamentoo e ainda não foram pagos. Ao final do exercício em que esses precatórios foram incluídos ou deveriam ter sido incluídos, os valores deverão compor a linha "Precatórios Posteriores a 05/05/2000 (inclusive) - Vencidos e não pagos"

MOMBUCA, 30 de Abril de 2022.

IRENE VENDRAME AMARAL MELLO
CONTADORA
1SP095230/O-0

ROGERIO APARECIDO ALCALDE
PREFEITO MUNICIPAL
33.315.778-3

PREFEITURA MUNICIPAL DE MOMBUCA
DEPARTAMENTO DE FINANÇAS
SETOR CONTÁBIL

4RTecnologia

RGF - ANEXO 4 - DEMONSTRATIVO DAS OPERAÇÕES DE CRÉDITO
Período de Ref.: 01/01/2022 a 30/04/2022 - 1º Quadrimestre (Janeiro à Abril)

Exercício: 2022
Página: 1/1

RGF - Anexo 4 (LRF, art. 55, inciso I, alínea "d" e inciso III alínea "c")

Em Reais

Campo	OPERAÇÕES DE CRÉDITO	VALOR REALIZADO	
		No Quadrimestre de Ref.	Até o Quadrimestre de Ref. (a)
1	**Mobiliária**	**0,00**	**0,00**
2	Interna	0,00	0,00
3	Externa	0,00	0,00
4	**Contratual**	**0,00**	**0,00**
5	**Interna**	**0,00**	**0,00**
6	Empréstimos	0,00	0,00
7	Aquisição Financiada de Bens e Arrendamento Mercantil Financeiro	0,00	0,00
8	Antecipação de Receita pela Venda a Termo de Bens e Serviços	0,00	0,00
9	Assunção, Reconhecimento e Confissão de Dívida (LRF, art. 29, § 1º)	0,00	0,00
10	Operações de crédito não sujeitas do limite para fins de contratação (I)	0,00	0,00
11	**Externa**	**0,00**	**0,00**
12	Empréstimos	0,00	0,00
13	Aquisição Financiada de Bens e Arrendamento Mercantil Financeiro	0,00	0,00
14	Antecipações de Receitas pela Venda a Termo de Bens e Serviços	0,00	0,00
15	Assunção, Reconhecimento e Confissão de Dívidas (LRF, art. 29, § 1º)	0,00	0,00
16	Operações de crédito não sujeitas do limite para fins de contratação (II)	0,00	0,00
17	**TOTAL (III)**	**0,00**	**0,00**

Campo	APURAÇÃO DO CUMPRIMENTO DOS LIMITES	VALOR	% SOBRE A RCL
1	**RECEITA CORRENTE LÍQUIDA - RCL (IV)**	**24.846.591,57**	
2	(-) Transferências Obrigatórias da União relativas às Emendas Individuais (art. 166-A, § 1º, da CF) (V)	200.000,00	
3	**RECEITA CORRENTE LÍQUIDA AJUSTADA PARA CÁLCULO DOS LIMITES DE ENDIVIDAMENTO (VI)= (IV-V)**	**24.646.591,57**	
4	OPERAÇÕES VEDADAS (VII)	0,00	0,00
5	**TOTAL CONSIDERADO PARA FINS DA APURAÇÃO DO CUMPRIMENTO DO LIMITE (VIII) = (IIIa + VII Ia - IIa)**	**0,00**	**0,00**
6	**LIMITE GERAL DEFINIDO POR RESOLUÇÃO DO SENADO FEDERAL PARA AS OPERAÇÕES DE CRÉDITO INTERNAS E EXTERNAS - 16%**	**3.943.454,65**	**16,00**
7	**LIMITE DE ALERTA (inciso III do § 1º do art. 59, da LRF) - 90%**	**3.549.109,19**	**14,40**
8	OPERAÇÃO DE CRÉDITO POR ANTECIPAÇÃO DA RECEITA ORÇAMENTÁRIA	0,00	0,00
9	**LIMITE DEFINIDO POR RESOLUÇÃO DO SENADO FEDERAL PARA AS OPERAÇÕES DE CRÉDITO POR ANTECIPAÇÃO DA RECEITA ORÇAMENTÁRIA - 7%**	**1.725.261,41**	**7,00**

Campo	OUTRAS OPERAÇÕES QUE INTEGRAM A DÍVIDA CONSOLIDADA	VALOR REALIZADO	
		No Quadrimestre de Ref.	Até o Quadrimestre de Ref. (a)
1	**Parcelamentos de Dívida**	**0,00**	**26.448,33**
2	Tributos	0,00	0,00
3	Contribuições Previdenciárias	0,00	26.448,33
4	FGTS	0,00	0,00
5	Demais Contribuições Sociais	0,00	0,00
6	Operações de reestruturação e recomposição do principal de dívidas	0,00	0,00

FONTE: Sistema PREFEITURA MUNICIPAL DE MOMBUCA, Unidade Responsável: DEPARTAMENTO DE FINANÇAS, Emissão: 30/04/2022, às 16:58:35
Notas:
[1] Conforme Manual de Instrução de Pleitos - MIP STN/COPEM, essas operações podem ser contratadas mesmo que não haja margem disponível nos limites. No entanto, uma vez contratadas, os fluxos de tais operações terão seus efeitos contabilizados para fins da contratação de outras operações de crédito.

MOMBUCA, 30 de Abril de 2022.

IRENE VENDRAME AMARAL MELLO
CONTADORA
1SP095230/O-0

ROGERIO APARECIDO ALCALDE
PREFEITO MUNICIPAL
33.315.778-3

PREFEITURA MUNICIPAL DE MOMBUCA
DEPARTAMENTO DE FINANÇAS
SETOR CONTÁBIL

4RTecnologia

RGF - ANEXO 6 - DEMONSTRATIVO SIMPLIFICADO DO RELATÓRIO DE GESTÃO FISCAL
Período de Ref.: 01/01/2022 a 30/04/2022 - 1º Quadrimestre (Janeiro à Abril)

Exercício: 2022
Página: 1/1

LRF, art. 48 - Anexo 6

Em Reais

CAMPO	RECEITA CORRENTE LÍQUIDA	Valor Até o Bimestre
1	Receita Corrente Líquida	24.846.591,57
2	Receita Corrente Líquida Ajustada para Cálculo dos Limites de Endividamento	24.646.591,57
3	Receita Corrente Líquida Ajustada para Cálculo dos Limites da Despesa com Pessoal	24.646.591,57

CAMPO	DESPESA COM PESSOAL	Valor	% Sobre a RCL
1	Despesa Total com Pessoal - DTP	11.553.794,66	46,88
2	Limite Máximo (incisos I, II e III, art. 20 da LRF) - (54%)	13.309.159,45	54,00
3	Limite Prudencial (parágrafo único, art. 22 da LRF) - (51,30%)	12.643.701,48	51,30
4	Limite de Alerta (inciso II do §1º do art. 59 da LRF) - (48,60%)	11.978.243,51	48,60

CAMPO	DÍVIDA CONSOLIDADA	Valor	% Sobre a RCL
1	Dívida Consolidada Líquida	15.895,20	0,06
2	Limite Definido por Resolução do Senado Federal	-20,71	120,00

CAMPO	GARANTIA DE VALORES	Valor	% Sobre a RCL
1	Total das Garantias Concedidas	0,00	0,00
2	Limite Definido por Resolução do Senado Federal	5.422.250,15	22,00

CAMPO	OPERAÇÕES DE CRÉDITO	Valor	% Sobre a RCL
1	Operações de Crédito Internas e Externas	0,00	0,00
2	Limite Definido pelo Senado Federal para Operações de Crédito Externas e Internar	3.943.454,65	16,00
3	Operações de Crédito por Antecipação da Receita	0,00	0,00
4	Limite Definido pelo Senado Federal para Operações de Crédito por Antecipação da Receita	1.725.261,41	7,00

CAMPO	RESTOS A PAGAR	Restos a Pagar Empenhados e Não Liquidados do Exercício	Disponibilidade de Caixa Líquida (Após a Inscrição em Restos a Pagar Não Processados do Exercício)
1	Valor Total	0,00	0,00

MOMBUCA, 30 de Abril de 2022.

IRENE VENDRAME AMARAL MELLO
CONTADORA
1SP095230/O-0

ROGERIO APARECIDO ALCALDE
PREFEITO MUNICIPAL
33.315.778-3

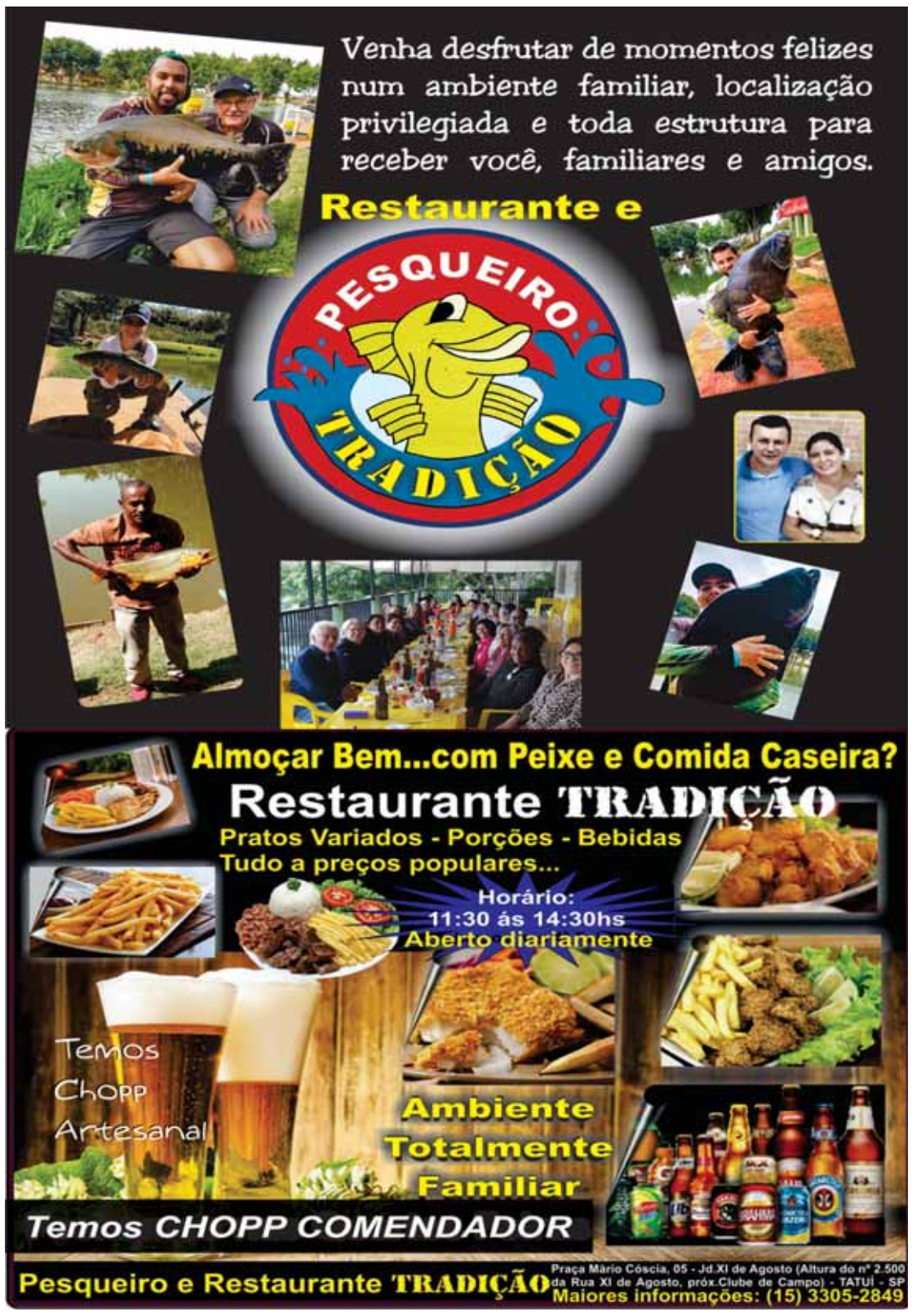

FALECIMENTOS

SRA. MARIA JOSE FARHAT PEREIRA faleceu anteontem, na cidade de São Pedro/SP, contava 84 anos, filha dos finados Sr. Abdalia Farhat e da Sra. Carolina Bertolini Farhat, era viúva do Sr. Sebastião Nunes Pereira; deixa os filhos: Luis Antonio, já falecido; Ana Aparecida Pereira Veronez, casada com o Sr. Odair Veronez; Carolina Aparecida Pereira Carrara, casada com o Sr. Benedito Luis Carrara e Rita de Cassia Pereira Scagnolato, casada com o Sr. Waldemir Mario Scagnolato. Deixa netos, bisnetos, demais familiares e amigos. Seu sepultamento foi realizado ontem, tendo saído o féretro às 10h00 do Velório Memorial de São Pedro/SP para o Cemitério Municipal da Saudade de São Pedro/SP, em jazigo da família. ABIL GRUPO UNIDAS – FUNERAIS

SR. ROBERTO MESSIAS DA SILVA faleceu anteontem, nesta cidade, contava 48 anos, filho do Sr. Manoel Messias da Silva e da Sra. Ivonete Correia da Silva, era casado com a Sra. Clediana Barbosa Rodrigues Silva; deixa as filhas: Emily Neusa Rodrigues Silva e Isabela Rodrigues Silva. Deixa neto, demais familiares e amigos. Seu sepultamento foi realizado ontem, tendo saído o féretro às 13h00 da sala 01 do Velório do Cemitério Municipal da Vila Rezende para a referida necrópole em jazigo da família. ABIL GRUPO UNIDAS – FUNERAIS

SR. EDSON VICENTE ROSSIN faleceu anteontem, nesta cidade, contava 89 anos, filho dos finados Sr. Alfredo Rossin e da Sra. Irene Zambom Rossin, era casado com a Sra. Benigna Marlene Lagreca Rossin; deixa os filhos: Adriano Lagreca Rossin; casado com a Sra. Ana Lucia Dondelle Vasconcellos Rossin; Adriga Lagreca Rossin, casada com o Sr. Azail Cardoso de Paula e Cassiano Lagreca Rossin, já falecido. Deixa netos, bisnetos, demais familiares e amigos. Seu sepultamento foi realizado ontem, tendo saído o féretro às 15h00 do Velório da Saudade, sala 05, para o Cemitério Municipal da Saudade em jazigo da família. ABIL GRUPO UNIDAS – FUNERAIS

MENINO MARCOS CAVALIERI DE ABREU faleceu anteontem, na cidade de Campinas/SP, contava 13 anos, filho do Sr. Clodoaldo Junior de Abreu e da Sra. Katia Cristina Cavalieri. Deixa familiares e amigos. Seu sepultamento foi realizado ontem, tendo saído o féretro às 15h30 da sala "Standard" do Velório do Cemitério Parque da Ressurreição para a referida necrópole em jazigo da família. ABIL GRUPO UNIDAS – FUNERAIS

SRA. MARIA MADALENA OLIVEIRA NUNES DA SILVA faleceu ontem, nesta cidade, contava 76 anos, filha dos finados Sr. Geraldo Cubas de Oliveira e da Sra. Vitalina Maria da Conceição, era viúva do Sr. Dermeval Nunes da Silva, deixa o filho: Valdinei Nunes da Silva, casado com a Sra. Luciane Fátima de Moura Silva. Deixa netas, bisnetos, demais familiares e amigos. Seu sepultamento foi realizado ontem, tendo saído o féretro às 17h00 do Velório da Saudade, sala "04" para o Cemitério Municipal da Saudade, em jazigo da família. ABIL GRUPO UNIDAS – FUNERAIS

SRA. ROZA FOGO faleceu ontem, nesta cidade, contava 91 anos, filha dos finados Sr. Brasilino Fogo e da Sra. Maria Martim; deixa as filhas: Maria Cristina Santucci, casada com o Sr. Osvaldo Santucci e Jussara Valeria Garcia. Deixa os netos: Debora, Davi, Fabio, demais familiares e amigos. Sua Cerimônia de Cremação foi realizada ontem às 13h00 no Crematório Unidas – Bom Jesus na cidade de Piracicaba – SP. ABIL GRUPO UNIDAS – FUNERAIS

SR. ANTONIO BATAGELO NETO faleceu ontem, nesta cidade, contava 54 anos, filho dos finados Sr. Artibano Batagelo e da Sra. Cecilia Cavalcante Batagelo, era casado com a Sra. Jane Maria de Aguiar Batagelo. Deixa filhos, nora, netos, demais familiares e amigos. Seu sepultamento foi realizado ontem, tendo saído o féretro às 16h00 da sala "B" do Velório do Cemitério Parque da Ressurreição para a referida necrópole em jazigo da família. ABIL GRUPO UNIDAS – FUNERAIS

SRA. CLAUDETE TERESINHA FUZATTO faleceu ontem, nesta cidade, contava 62 anos, filha dos finados Airton Fuzatto e da Sra. Irene de Marchi Fuzatto, era casada com o Sr. Roberio Barreiros da Silva; deixa os filhos: Kelen Cristina Beinotte, casada com o Sr. Sandro Martir Venancio; Fabio Junior Beinotte, casado com a Sra. Caroline Viveiros e Bruno Alexandre Fuzatto Beinotte, casado com a Sra. Anaily Morato Fuzatto Beinotte. Deixa netos, irmãos, cunhados, sobrinhos, demais familiares e amigos. Seu sepultamento será realizado hoje, saindo o féretro às 10h30 do Velório da Saudade, sala 03, para o Cemitério Municipal da Saudade em jazigo da família. ABIL GRUPO UNIDAS – FUNERAIS

SR. JOÃO FERREIRA DA SILVA faleceu ontem, nesta cidade, contava 63 anos, filho dos finados Sr. Antonio Ferreira da Silva e da Sra. Maria Joana da Conceição, era casado com a Sra. Joana Aparecida Fernandes; deixa os filhos: Celio Roberto da Silva e Gislaine da Silva. Deixa irmãos, cunhados, sobrinhos, netos, demais familiares e amigos. Seu sepultamento será realizado hoje, saindo o féretro às 10h30 da sala "01" do Velório do Cemitério Municipal da Vila Rezende para a referida necrópole em jazigo da família. ABIL GRUPO UNIDAS – FUNERAIS

PREFEITURA MUNICIPAL DE MOMBUCA
DEPARTAMENTO DE FINANÇAS
SETOR CONTÁBIL

4RTecnologia

Exercício: 2022
Página: 1/2

RGF - ANEXO 1 - DEMONSTRATIVO DA DESPESA COM PESSOAL -
Período de Ref.: 01/01/2022 a 30/04/2022 - 1º Quadrimestre (Janeiro à Abril)

RGF - ANEXO 1 (LRF, art. 55, inciso I, alínea "a") — R$ 1,00

CAMPO	DESPESA COM PESSOAL	DESPESAS EXECUTADAS (Últimos 12 meses) LIQUIDADAS						
		1 Mai/2021	2 Jun/2021	3 Jul/2021	4 Ago/2021	5 Set/2021	6 Out/2021	7 Nov/2021
1	**DESPESA BRUTA COM PESSOAL (I)**	**979.477,07**	**889.552,36**	**829.829,73**	**813.239,46**	**829.323,69**	**872.731,37**	**1.711.376,53**
2	**Pessoal Ativo**	**975.240,98**	**889.552,36**	**829.829,73**	**813.239,46**	**829.323,69**	**872.731,37**	**1.711.376,53**
3	Vencimento, Vantagens e Outras Despesas Variáveis	798.019,82	705.993,73	640.872,86	631.868,24	653.277,21	690.629,33	1.368.387,30
4	Obrigações Patronais	177.221,16	183.558,63	188.956,87	181.371,22	176.046,48	182.102,04	342.989,23
6	**Pessoal Inativo e Pensionistas**	**4.236,09**	**0,00**	**0,00**	**0,00**	**0,00**	**0,00**	**0,00**
7	Aposentadorias, Reserva e Reformas	4.236,09	0,00	0,00	0,00	0,00	0,00	0,00
12	**DESPESAS NÃO COMPUTADAS (§ 1º do art. 19 da LRF) (II)**	**97.457,85**	**0,00**	**0,00**	**0,00**	**26.446,95**	**0,00**	**0,00**
14	Decorrentes de Decisão Judicial de Período Anterior ao da Apuração	97.457,85	0,00	0,00	0,00	26.446,95	0,00	0,00
17	**DESPESA LÍQUIDA COM PESSOAL (III) = (I - II)**	**882.019,22**	**889.552,36**	**829.829,73**	**813.239,46**	**802.876,74**	**872.731,37**	**1.711.376,53**

CAMPO	DESPESA COM PESSOAL	DESPESAS EXECUTADAS (Últimos 12 meses) LIQUIDADAS						INSCRITAS EM R.P. NÃO PROCESSADOS (b)
		8 Dez/2021	9 Jan/2022	10 Fev/2022	11 Mar/2022	12 Abr/2022	TOTAL (ÚLTIMOS 12 MESES) (a)	
1	**DESPESA BRUTA COM PESSOAL (I)**	**1.398.665,96**	**798.961,55**	**1.063.682,05**	**880.177,19**	**895.221,24**	**11.962.238,20**	
2	**Pessoal Ativo**	**1.157.377,87**	**798.961,55**	**1.063.682,05**	**880.177,19**	**895.221,24**	**11.716.714,02**	
3	Vencimento, Vantagens e Outras Despesas Variáveis	938.576,15	651.532,67	873.376,94	682.316,64	700.496,71	9.335.347,60	
4	Obrigações Patronais	218.801,72	147.428,88	190.305,11	197.860,55	194.724,53	2.381.366,42	
6	**Pessoal Inativo e Pensionistas**	**241.288,09**	**0,00**	**0,00**	**0,00**	**0,00**	**245.524,18**	
7	Aposentadorias, Reserva e Reformas	241.288,09	0,00	0,00	0,00	0,00	245.524,18	
12	**DESPESAS NÃO COMPUTADAS (§ 1º do art. 19 da LRF) (II)**	**241.288,09**	**43.250,65**	**0,00**	**0,00**	**0,00**	**408.443,54**	
14	Decorrentes de Decisão Judicial de Período Anterior ao da Apuração	241.288,09	43.250,65	0,00	0,00	0,00	408.443,54	
17	**DESPESA LÍQUIDA COM PESSOAL (III) = (I - II)**	**1.157.377,87**	**755.710,90**	**1.063.682,05**	**880.177,19**	**895.221,24**	**11.553.794,66**	

CAMPO	APURAÇÃO DO CUMPRIMENTO DO LIMITE LEGAL	VALOR	% SOBRE A RCL AJUSTADA
1	**RECEITA CORRENTE LÍQUIDA - RCL (IV)**	**24.846.591,57**	
2	(-) Transferências obrigatórias da União relativas às emendas individuais (art.166-A, § 1º, da CF) (V)	200.000,00	
3	(-) Transferências obrigatórias da União relativas às emendas de bancada (art. 166, § 16 da CF) (VI)	0,00	
4	**= RECEITA CORRENTE LÍQUIDA AJUSTADA PARA CÁLCULO DOS LIMITES DA DESPESA COM PESSOAL (VII) = (IV - V - VI)**	**24.646.591,57**	
5	**DESPESA TOTAL COM PESSOAL - DTP (VIII) = (IIIa + IIIb)**	**11.553.794,66**	**46,88**
6	LIMITE MÁXIMO (incisos I, II e III do art. 20 da LRF) - (54,00%)	13.309.159,45	54,00
7	LIMITE PRUDENCIAL (X) = (0,95 x IX) (parágrafo único do art. 22 da LRF)	12.643.701,48	51,30
8	LIMITE DE ALERTA (XI) = (0,90 x IX) (inciso II do §1º do art. 59 da LRF)	11.978.243,51	48,60

FONTE: Sistema PREFEITURA MUNICIPAL DE MOMBUCA, Unidade Responsável: DEPARTAMENTO DE FINANÇAS, Data da emissão: 30/04/2022, e hora de emissão 16:51:20
¹ Nos demonstrativos elaborados no primeiro e no segundo quadrimestre de cada exercício, os valores de restos a pagar não processados inscritos em 31 de dezembro do exercício anterior continuarão a ser informados nesse campo. Esses valores não sofrem alteração pelo seu processamento, e somente no caso de cancelamento podem ser excluídos.
Nota:

MOMBUCA, 30 de Abril de 2022.

IRENE VENDRAME AMARAL MELLO
CONTADORA
1SP095230/O-0

ROGERIO APARECIDO ALCALDE
PREFEITO MUNICIPAL
33.315.778-3

PREFEITURA MUNICIPAL DE MOMBUCA
DEPARTAMENTO DE FINANÇAS
SETOR CONTÁBIL

4RTecnologia

Exercício: 2022
Página: 1/3

RREO - ANEXO 1 - BALANÇO ORÇAMENTÁRIO
Período de Ref.: 01/01/2022 a 30/04/2022 - 2º Bimestre (Março/Abril)

RREO - Anexo 1 (LRF, Art. 52, inciso I, alíneas "a" e "b" do inciso II e § 1º) — Em Reais

CAMPO	RECEITAS	PREVISÃO INICIAL	PREVISÃO ATUALIZADA (a)	RECEITAS REALIZADAS NO BIMESTRE (b)	% (b/a)	ATÉ O BIMESTRE (c)	% (c/a)	SALDO (a-c)
1	**RECEITAS (EXCETO INTRA-ORÇAMENTÁRIAS)(I)**	**22.900.000,00**	**22.900.000,00**	**4.084.478,79**	**17,84**	**8.343.671,56**	**36,44**	**14.556.328,44**
2	**RECEITAS CORRENTES**	**22.839.300,00**	**22.839.300,00**	**4.084.478,79**	**17,88**	**8.343.671,56**	**36,53**	**14.495.628,44**
3	**IMPOSTOS, TAXAS E CONTRIBUIÇÕES DE MELHORIAS**	**2.177.000,00**	**2.177.000,00**	**203.568,13**	**9,35**	**381.517,73**	**17,52**	**1.795.482,27**
4	Impostos	1.890.000,00	1.890.000,00	192.754,06	10,20	363.855,31	19,25	1.526.144,69
5	Taxas	286.000,00	286.000,00	10.814,07	3,78	17.662,42	6,18	268.337,58
6	Contribuição de Melhoria	1.000,00	1.000,00	0,00	0,00	0,00	0,00	1.000,00
7	**CONTRIBUIÇÕES**	**251.800,00**	**251.800,00**	**43.229,40**	**17,17**	**86.731,77**	**34,44**	**165.068,23**
8	Contribuições Sociais	1.400,00	1.400,00	0,00	0,00	0,00	0,00	1.400,00
11	Contribuição para o Custeio do Serviço de Iluminação Pública	250.400,00	250.400,00	43.229,40	17,26	86.731,77	34,64	163.668,23
12	**RECEITA PATRIMONIAL**	**36.700,00**	**36.700,00**	**87.960,02**	**239,67**	**157.311,32**	**428,64**	**-120.611,32**
13	Exploração do Patrimônio Imobiliário do Estado	11.200,00	11.200,00	501,60	4,48	2.010,80	17,95	9.189,20
14	Valores Mobiliários	24.100,00	24.100,00	87.458,42	362,90	155.300,52	644,40	-131.200,52
19	Demais Receitas Patrimoniais	1.400,00	1.400,00	0,00	0,00	0,00	0,00	1.400,00
20	RECEITA AGROPECUÁRIA	600,00	600,00	0,00	0,00	0,00	0,00	600,00
22	**RECEITA DE SERVIÇOS**	**5.100,00**	**5.100,00**	**0,00**	**0,00**	**0,00**	**0,00**	**5.100,00**
23	Serviços Administrativos e Comerciais Gerais	1.500,00	1.500,00	0,00	0,00	0,00	0,00	1.500,00
27	Outros Serviços	3.600,00	3.600,00	0,00	0,00	0,00	0,00	3.600,00
28	**TRANSFERÊNCIAS CORRENTES**	**20.359.800,00**	**20.359.800,00**	**3.749.721,24**	**18,42**	**7.718.058,74**	**37,91**	**12.641.741,26**
29	Transferências da União e de suas Entidades	11.616.600,00	11.616.600,00	1.996.825,59	17,19	4.401.337,26	37,89	7.215.262,74
30	Transferências dos Estados e do Distrito Federal e de suas Entidades	4.343.200,00	4.343.200,00	843.405,34	19,42	1.577.288,70	36,32	2.765.911,30
33	Transferências de Outras Instituições Públicas	4.400.000,00	4.400.000,00	909.490,31	20,67	1.739.432,78	39,53	2.660.567,22
36	**OUTRAS RECEITAS CORRENTES**	**8.300,00**	**8.300,00**	**0,00**	**0,00**	**52,00**	**0,63**	**8.248,00**
38	Indenizações, Restituições e Ressarcimentos	3.900,00	3.900,00	0,00	0,00	0,00	0,00	3.900,00
41	Demais Receitas Correntes	4.400,00	4.400,00	0,00	0,00	52,00	1,18	4.348,00
42	**RECEITAS DE CAPITAL**	**60.700,00**	**60.700,00**	**0,00**	**0,00**	**0,00**	**0,00**	**60.700,00**
43	**OPERAÇÕES DE CRÉDITO**	**100,00**	**100,00**	**0,00**	**0,00**	**0,00**	**0,00**	**100,00**
44	Operações de Crédito - Mercado Interno	100,00	100,00	0,00	0,00	0,00	0,00	100,00
46	**ALIENAÇÃO DE BENS**	**30.500,00**	**30.500,00**	**0,00**	**0,00**	**0,00**	**0,00**	**30.500,00**
47	Alienação de Bens Móveis	30.000,00	30.000,00	0,00	0,00	0,00	0,00	30.000,00
48	Alienação de Bens Imóveis	500,00	500,00	0,00	0,00	0,00	0,00	500,00
51	**TRANSFERÊNCIAS DE CAPITAL**	**30.000,00**	**30.000,00**	**0,00**	**0,00**	**0,00**	**0,00**	**30.000,00**
52	Transferências da União e de suas Entidades	10.000,00	10.000,00	0,00	0,00	0,00	0,00	10.000,00
53	Transferências dos Estados e do Distrito Federal e de suas Entidades	20.000,00	20.000,00	0,00	0,00	0,00	0,00	20.000,00
60	**OUTRAS RECEITAS DE CAPITAL**	**100,00**	**100,00**	**0,00**	**0,00**	**0,00**	**0,00**	**100,00**
64	Demais Receitas de Capital	100,00	100,00	0,00	0,00	0,00	0,00	100,00
65	**RECEITAS INTRA-ORÇAMENTÁRIAS (II)**	**0,00**	**0,00**	**0,00**	**0,00**	**0,00**	**0,00**	**0,00**
66	**SUBTOTAL DAS RECEITAS (III) = (I + II)**	**22.900.000,00**	**22.900.000,00**	**4.084.478,79**	**17,84**	**8.343.671,56**	**36,44**	**14.556.328,44**
67	**OPERAÇÕES DE CRÉDITO/REFINANCIAMENTO (IV)**	**0,00**	**0,00**	**0,00**	**0,00**	**0,00**	**0,00**	**0,00**
74	**TOTAL DAS RECEITAS (V) = (III+IV)**	**22.900.000,00**	**22.900.000,00**	**4.084.478,79**	**17,84**	**8.343.671,56**	**36,44**	**14.556.328,44**
75	**DÉFICIT (VI)¹**					**0,00**		
76	**TOTAL COM DÉFICIT (VII) = (V+VI)**	**22.900.000,00**	**22.900.000,00**	**4.084.478,79**	**17,84**	**8.343.671,56**	**36,44**	**14.556.328,44**
77	**SALDO DE EXERCÍCIOS ANTERIORES**	**0,00**	**3.135.033,29**			**3.135.033,29**		
79	Superávit Financeiro Utilizado para Créditos Adicionais		3.135.033,29			3.135.033,29		

CAMPO	DESPESAS	DOTAÇÃO INICIAL (d)	DOTAÇÃO ATUALIZADA (e)	DESPESAS EMPENHADAS NO BIMESTRE	DESPESAS EMPENHADAS ATÉ O BIMESTRE (f)	SALDO A EMPENHAR (g) = (e-f)	DESPESAS LIQUIDADAS NO BIMESTRE	DESPESAS LIQUIDADAS ATÉ O BIMESTRE (h)	SALDO A LIQUIDAR (i) = (e-h)	DESPESAS PAGAS ATÉ O BIMESTRE (j)	INSCRITAS EM RP NÃO PROCESSADOS (k)
1	**DESPESAS (EXCETO INTRA-ORÇAMENTÁRIAS)(VIII)**	**22.900.000,00**	**26.036.593,98**	**3.695.808,16**	**8.183.687,72**	**17.852.906,26**	**4.011.902,65**	**7.409.339,34**	**18.627.254,64**	**6.851.032,14**	
2	**DESPESAS CORRENTE**	**21.701.170,00**	**23.854.908,08**	**3.642.419,35**	**7.808.518,55**	**16.046.389,53**	**3.857.310,54**	**7.095.529,17**	**16.759.378,91**	**6.538.421,87**	
3	PESSOAL E ENCARGOS SOCIAIS	12.045.730,00	13.093.640,00	1.892.321,22	3.877.444,39	9.216.195,61	1.892.744,70	3.873.867,87	9.219.772,13	3.670.735,68	
4	JUROS E ENCARGOS DA DÍVIDA	100,00	100,00	0,00	0,00	100,00	0,00	0,00	100,00	0,00	
5	OUTRAS DESPESAS CORRENTES	9.655.340,00	10.761.168,08	1.750.098,13	3.931.074,16	6.830.093,92	1.964.565,84	3.221.661,30	7.539.506,78	2.867.686,19	
6	**DESPESAS DE CAPITAL**	**998.830,00**	**2.136.685,90**	**53.388,81**	**375.169,17**	**1.761.516,73**	**154.592,11**	**313.810,17**	**1.822.875,73**	**312.610,27**	
7	INVESTIMENTOS	998.730,00	2.136.585,90	53.388,81	375.169,17	1.761.416,73	154.592,11	313.810,17	1.822.775,73	312.610,27	
9	AMORTIZAÇÃO DA DÍVIDA	100,00	100,00	0,00	0,00	100,00	0,00	0,00	100,00	0,00	
10	**RESERVA DE CONTINGÊNCIA**	**200.000,00**	**45.000,00**			**45.000,00**			**45.000,00**		
11	**DESPESAS INTRA-ORÇAMENTÁRIAS (IX)**	**0,00**	**0,00**	**0,00**	**0,00**	**0,00**	**0,00**	**0,00**	**0,00**	**0,00**	
12	**SUBTOTAL DAS DESPESAS (X) = (VIII+IX)**	**22.900.000,00**	**26.036.593,98**	**3.695.808,16**	**8.183.687,72**	**17.852.906,26**	**4.011.902,65**	**7.409.339,34**	**18.627.254,64**	**6.851.032,14**	
13	**AMORTIZAÇÃO DA DÍVIDA/REFINANCIAMENTO (XI)**	**0,00**	**0,00**	**0,00**	**0,00**	**0,00**	**0,00**	**0,00**	**0,00**	**0,00**	
20	**TOTAL DAS DESPESAS (XII) = (X+XI)**	**22.900.000,00**	**26.036.593,98**	**3.695.808,16**	**8.183.687,72**	**17.852.906,26**	**4.011.902,65**	**7.409.339,34**	**18.627.254,64**	**6.851.032,14**	
21	**SUPERÁVIT (XIII)**				**159.983,84**			**934.332,22**		**1.492.639,42**	
22	**TOTAL COM SUPERÁVIT (XIV) = (XII+XIII)**	**22.900.000,00**	**26.036.593,98**	**3.695.808,16**	**8.343.671,56**		**4.011.902,65**	**8.343.671,56**		**8.343.671,56**	
23	**RESERVA DO RPPS**	**0,00**	**0,00**			**0,00**			**0,00**		

FONTE: Sistema PREFEITURA MUNICIPAL DE MOMBUCA, Unidade Responsável: DEPARTAMENTO DE FINANÇAS, Emissão: 30/04/2022, às 16:30:52
1. O Déficit será apurado pela diferença entre a receita realizada e a despesa liquidada nos cinco primeiros bimestres e a despesa empenhada no último bimestre.
NOTA:

MOMBUCA, 30 de Abril de 2022.

IRENE VENDRAME AMARAL MELLO
CONTADORA
1SP095230/O-0

ROGERIO APARECIDO ALCALDE
PREFEITO MUNICIPAL
33.315.778-3

FALECIMENTOS

SRA. BENEDITA FELISDONA DOS SANTOS SILVA faleceu ontem na cidade de Piracicaba, aos 81 anos, viúva do Sr. José Sebastião da Silva. Era filha do Sr. José Jovencio dos Santos, e Sra. Antonia Felisdona da Conceição. Deixa os filhos: Maria José, Gilvanilda, Gilvanete, Amara, José Carlos, José Cicero e Jeovane, deixa também netos, bisneto e tataranetos. O seu sepultamento deu-se ontem as 16:00 hs, saindo a urna mortuária do Velório Municipal Vila Rezende - Sala 2, seguindo para o Cemitério Municipal da Vila Rezende, onde foi inumada em jazigo da família. (GRUPO BOM JESUS FUNERAIS)

SR. LUIS CARLOS DOS SANTOS CRUZ faleceu ontem na cidade de Piracicaba, aos 58 anos de idade, casado com a Sra. Ana de Fátima Regonha Cruz. Era filho do Sr. José Caetano da Cruz, falecido, e Sra Almeriza Monteiro dos Santos Cruz. Deixa filhos: Marcio Luis da Cruz casado com Érica Granziol da Cruz e Suelen Cruz Sabatin casada com Marcos Fernando Sabatin. Deixa também, 3 netos, demais parentes e amigos. O seu corpo foi transladado em auto fúnebre para a cidade de Saltinho onde o seu sepultamento deu-se ontem ás 17:00hs, saindo a urna mortuária do velório Municipal de Saltinho, seguindo para o Cemitério Municipal de Saltinho, onde foi inumado em jazido da família. (GRUPO BOM JESUS FUNERAIS)

SR. JOSÉ ANTONIO SILVA DOS SANTOS faleceu ontem na cidade de Piracicaba, aos 51 anos de idade, era casado com Rosa Maria Correa. Era filho do Sr. Elias Candido dos Santos e Sra Rosentina Silva dos Santos. Deixa filhas: Lilian Fernanda Correa Santos e Fabiana Correa Santos casada com Samuel Pereira. O seu sepultamento dar-se-á hoje ás 15:00 hs, saindo a urna mortuária do Velório Municipal Vila Rezende - sala 1, seguindo em auto fúnebre para o Cemitério da Saudade, onde será inumado em jazido da família. (GRUPO BOM JESUS FUNERAIS)

SR. ALCIDES MENDES DA CRUZ faleceu ontem na cidade de Piracicaba, aos 88 anos de idade e era casado com a Sra. Adelaide Mendes da Cruz. Era filho do Sr. Pedro Mendes da Cruz e da Sra. Rosalina Benitte, falecidos. Deixa os filhos: Enil Antonio Franco da Cruz casado com Elisabete Pires da Cruz, Reginaldo Franco da Cruz, já falecido, Daniela Aparecida Franco da Cruz casada com Alberto Ferreira e Roselis Franco Setten casada com Mauricio Alexandro Setten. Deixa netos e demais parentes e amigos. O seu sepultamento dar-se-á hoje as 10:00 hs, saindo a urna mortuária do Velório da Saudade sala-04, seguindo para o cemitério da Saudade, onde será inumado em jazigo da família. (GRUPO BOM JESUS FUNERAIS)

SR. ACHILINO PEREIRA DE OLIVEIRA faleceu ontem na cidade de São Pedro aos 86 anos de idade Era viúvo da Sra. Juracy Maria de Pontes Pereira. Era filho dos finados Sr. Castorino Pereira de Oliveira e da Sra.Pedrina Carolina da Silva. Deixa os filhos: Izaíra Maria de Oliveira viúva de Carlos Alberto Antonio , Janete Maria Callegaro casada com Carlos Wagner Callegaro ,Antonio Carlos Pereira de Oliveira e Elizabete Maria Vieira casada com Jandiro de Castro Vieira .Deixa netos, bisnetos e demais parentes.O seu sepultamento deu se ontem ás 14:30 h saindo a urna mortuária do Velório Municipal de São Pedro seguindo para o Cemitério Parque São Pedro onde foi inumado em jazigo da família. (GRUPO BOM JESUS FUNERAIS)

PREFEITURA MUNICIPAL DE MOMBUCA
DEPARTAMENTO DE FINANÇAS
SETOR CONTÁBIL

4RTecnologia

Exercício: 2022
Página: 1/2

RREO - ANEXO 2 - DEMONSTRATIVO DA EXECUÇÃO DAS DESPESAS POR FUNÇÃO/SUBFUNÇÃO
Período de Ref.: 01/01/2022 a 30/04/2022 - 2º Bimestre (Março/Abril)

RREO - Anexo 2 (LRF, Art. 52, inciso II, alínea "c")

Em Reais

CAMPO	CÓD.	FUNÇÃO/SUBFUNÇÃO	DOTAÇÃO INICIAL	DOTAÇÃO ATUALIZADA (a)	DESPESAS EMPENHADAS			SALDO A EMPENHAR (c) = (a-b)	DESPESAS LIQUIDADAS			SALDO A LIQUIDAR (e) = (a-d)
					NO BIMESTRE	ATÉ O BIMESTRE (b)	% (b/total b)		NO BIMESTRE	ATÉ O BIMESTRE (d)	% (d/total d)	
1		**DESPESAS (EXCETO INTRA-ORÇAMENTÁRIAS) (I)**	**22.900.000,00**	**26.036.593,98**	**3.695.808,16**	**8.183.687,72**	**100,00**	**17.852.906,26**	**4.011.902,65**	**7.409.339,34**	**100,00**	**18.627.254,64**
2	01	**Legislativa**	**960.000,00**	**960.000,00**	**132.304,41**	**349.057,01**	**4,27**	**610.942,99**	**148.594,37**	**287.827,58**	**3,88**	**672.172,42**
3	01.031	Ação Legislativa	960.000,00	960.000,00	132.304,41	349.057,01	4,27	610.942,99	148.594,37	287.827,58	3,88	672.172,42
17	04	**Administração**	**4.072.700,00**	**4.109.700,00**	**478.006,80**	**1.153.463,91**	**14,09**	**2.956.236,09**	**568.379,09**	**1.067.587,50**	**14,41**	**3.042.112,50**
19	04.122	FU04 - Administração Geral	2.369.300,00	2.376.300,00	237.116,58	605.453,30	7,40	1.770.846,70	296.273,96	533.036,41	7,19	1.843.263,59
20	04.123	Administração Financeira	1.703.400,00	1.733.400,00	240.890,22	548.010,61	6,70	1.185.389,39	272.105,13	534.551,09	7,21	1.198.848,91
47	08	**Assistência Social**	**1.649.700,00**	**1.739.610,00**	**259.956,81**	**574.251,95**	**7,02**	**1.165.358,05**	**261.270,95**	**474.048,61**	**6,40**	**1.265.561,39**
48	08.241	Assistência ao Idoso	35.500,00	35.500,00	5.798,01	10.017,76	0,12	25.482,24	6.578,01	7.297,76	0,10	28.202,24
50	08.243	Assistência à Criança e ao Adolescente	921.900,00	951.900,00	152.802,76	300.574,27	3,67	651.325,73	161.100,22	286.673,25	3,87	665.226,75
51	08.244	Assistência Comunitária	692.300,00	752.210,00	101.356,04	263.659,92	3,22	488.550,08	93.592,72	180.077,60	2,43	572.132,40
61	10	**Saúde**	**5.408.760,00**	**7.588.919,41**	**1.007.104,89**	**2.264.716,84**	**27,67**	**5.324.202,57**	**1.063.107,19**	**2.153.543,46**	**29,07**	**5.435.375,95**
62	10.301	Atenção Básica	5.373.760,00	7.525.919,41	999.043,35	2.248.605,30	27,48	5.277.314,11	1.057.411,19	2.139.997,46	28,88	5.385.921,95
65	10.304	Vigilância Sanitária	15.000,00	43.000,00	6.743,94	14.593,94	0,18	28.406,06	4.178,40	12.028,40	0,16	30.971,60
66	10.305	Vigilância Epidemiológica	20.000,00	20.000,00	1.317,60	1.517,60	0,02	18.482,40	1.517,60	1.517,60	0,02	18.482,40
77	12	**Educação**	**7.246.430,00**	**7.501.285,90**	**1.230.136,15**	**2.430.438,18**	**29,70**	**5.070.847,72**	**1.327.594,44**	**2.312.025,75**	**31,20**	**5.189.260,15**
78	12.361	Ensino Fundamental	4.822.400,00	5.077.255,90	818.453,60	1.740.935,29	21,27	3.336.320,61	934.826,03	1.649.365,00	22,26	3.427.889,90
79	12.362	Ensino Médio	360.500,00	360.500,00	61.875,10	106.364,75	1,30	254.135,25	63.620,41	102.624,06	1,39	257.875,94
81	12.364	Ensino Superior	55.000,00	55.000,00	7.526,32	7.601,32	0,09	47.398,68	7.526,32	7.601,32	0,10	47.398,68
82	12.365	Educação Infantil	2.007.530,00	2.007.530,00	342.281,13	575.536,82	7,03	1.431.993,18	321.621,68	552.434,37	7,46	1.455.095,63
83	12.366	Educação de Jovens e Adultos	1.000,00	1.000,00	0,00	0,00	0,00	1.000,00	0,00	0,00	0,00	1.000,00
88	13	**Cultura**	**214.800,00**	**254.800,00**	**27.705,34**	**108.575,54**	**1,33**	**146.224,46**	**34.880,84**	**69.951,04**	**0,94**	**184.848,96**
90	13.392	Difusão Cultural	214.800,00	254.800,00	27.705,34	108.575,54	1,33	146.224,46	34.880,84	69.951,04	0,94	184.848,96
99	15	**Urbanismo**	**1.795.450,00**	**2.225.450,00**	**321.787,90**	**843.691,81**	**10,31**	**1.381.758,19**	**387.738,91**	**625.039,92**	**8,44**	**1.600.410,08**
101	15.452	Serviços Urbanos	1.795.450,00	2.225.450,00	321.787,90	843.691,81	10,31	1.381.758,19	387.738,91	625.039,92	8,44	1.600.410,08
105	16	**Habitação**	**4.300,00**	**14.968,67**	**0,00**	**0,00**	**0,00**	**14.968,67**	**0,00**	**0,00**	**0,00**	**14.968,67**
107	16.482	Habitação Urbana	4.300,00	14.968,67	0,00	0,00	0,00	14.968,67	0,00	0,00	0,00	14.968,67
115	18	**Gestão Ambiental**	**4.800,00**	**24.800,00**	**0,00**	**455,49**	**0,01**	**24.344,51**	**0,00**	**455,49**	**0,01**	**24.344,51**
116	18.541	Preservação e Conservação Ambiental	4.800,00	24.800,00	0,00	455,49	0,01	24.344,51	0,00	455,49	0,01	24.344,51
129	20	**Agricultura**	**147.000,00**	**177.000,00**	**16.515,51**	**41.531,96**	**0,51**	**135.468,04**	**16.515,51**	**41.531,96**	**0,56**	**135.468,04**
133	20.608	Promoção da Produção Agropecuária	147.000,00	177.000,00	16.515,51	41.531,96	0,51	135.468,04	16.515,51	41.531,96	0,56	135.468,04
142	22	**Indústria**	**700,00**	**700,00**	**0,00**	**0,00**	**0,00**	**700,00**	**0,00**	**0,00**	**0,00**	**700,00**
143	22.661	Promoção Industrial	700,00	700,00	0,00	0,00	0,00	700,00	0,00	0,00	0,00	700,00
170	26	**Transporte**	**773.360,00**	**932.360,00**	**108.070,14**	**243.052,56**	**2,97**	**689.307,44**	**119.774,94**	**233.049,36**	**3,15**	**699.310,64**
172	26.782	Transporte Rodoviário	773.360,00	932.360,00	108.070,14	243.052,56	2,97	689.307,44	119.774,94	233.049,36	3,15	699.310,64
178	27	**Desporto e Lazer**	**191.800,00**	**211.800,00**	**73.375,42**	**90.970,75**	**1,11**	**120.829,25**	**43.201,62**	**60.796,95**	**0,82**	**151.003,05**
180	27.812	Desporto Comunitário	191.800,00	211.800,00	73.375,42	90.970,75	1,11	120.829,25	43.201,62	60.796,95	0,82	151.003,05
184	28	**Encargos Especiais**	**230.200,00**	**250.200,00**	**40.844,79**	**83.481,72**	**1,02**	**166.718,28**	**40.844,79**	**83.481,72**	**1,13**	**166.718,28**
187	28.843	Serviço da Dívida Interna	200,00	200,00	0,00	0,00	0,00	200,00	0,00	0,00	0,00	200,00
190	28.846	Outros Encargos Especiais	230.000,00	250.000,00	40.844,79	83.481,72	1,02	166.518,28	40.844,79	83.481,72	1,13	166.518,28
193	99	**Reserva de Contingência**	**200.000,00**	**45.000,00**				**45.000,00**				**45.000,00**
194		**DESPESAS (INTRA-ORÇAMENTÁRIAS) (II)**	**0,00**	**0,00**	**0,00**	**0,00**	**0,00**	**0,00**	**0,00**	**0,00**	**0,00**	**0,00**
195		**TOTAL (III) = (I + II)**	**22.900.000,00**	**26.036.593,98**	**3.695.808,16**	**8.183.687,72**	**100,00**	**17.852.906,26**	**4.011.902,65**	**7.409.339,34**	**100,00**	**18.627.254,64**

MOMBUCA, 30 de Abril de 2022.

IRENE VENDRAME AMARAL MELLO
CONTADORA
1SP095230/O-0

ROGERIO APARECIDO ALCALDE
PREFEITO MUNICIPAL
33.315.778-3

PREFEITURA MUNICIPAL DE MOMBUCA
DEPARTAMENTO DE FINANÇAS
SETOR CONTÁBIL

4RTecnologia

Exercício: 2022
Página: 1/3

RREO - ANEXO 3 - DEMONSTRATIVO DA RECEITA CORRENTE LÍQUIDA
Período de Ref.: 01/01/2022 a 30/04/2022 - 2º Bimestre (Março/Abril)

RREO - Anexo 3 (LRF, Art. 53, inciso I)

Em Reais

CAMPO	ESPECIFICAÇÃO	EVOLUÇÃO DA RECEITA REALIZADA NOS ÚLTIMOS 12 MESES						
		1 Mai/2021	2 Jun/2021	3 Jul/2021	4 Ago/2021	5 Set/2021	6 Out/2021	7 Nov/2021
1	**RECEITAS CORRENTES(I)**	**2.010.165,56**	**1.934.824,42**	**2.553.820,70**	**2.140.309,09**	**2.390.303,59**	**2.015.893,37**	**2.692.264,22**
2	Impostos, Taxas e Contribuições de Melhoria	139.058,67	156.676,44	497.657,40	169.947,30	144.124,36	176.489,55	99.972,75
3	IPTU	11.348,07	72.544,26	306.877,25	57.882,46	44.689,64	48.177,81	12.855,07
4	ISS	48.727,51	27.827,11	40.176,48	27.696,49	39.255,70	29.757,20	36.115,63
5	ITBI	42.594,84	12.565,60	31.942,54	38.967,56	17.748,70	56.129,88	17.290,90
6	IRRF	31.380,42	31.486,81	25.516,15	27.562,30	28.428,53	30.724,34	28.257,35
7	Outros Impostos, Taxas e Contribuições de Melhoria	5.007,83	12.252,66	93.144,98	17.838,49	14.001,79	11.700,32	5.453,80
8	Contribuições	213,61	22.261,56	21.075,16	22.279,93	20.019,10	19.812,09	21.887,83
9	Receita Patrimonial	5.777,59	4.869,70	12.335,19	14.115,59	16.305,75	19.986,04	31.387,78
10	Rendimentos de Aplicação Financeira	5.293,59	4.869,70	11.846,79	14.115,59	16.305,75	19.986,04	30.890,58
11	Outras Receitas Patrimoniais	484,00	0,00	488,40	0,00	0,00	0,00	497,20
12	Receita Agropecuária	0,00	0,00	0,00	0,00	0,00	0,00	0,00
13	Receita Industrial	0,00	0,00	0,00	0,00	0,00	0,00	0,00
14	Receita de Serviços	0,00	0,00	0,00	0,00	0,00	0,00	0,00
15	Transferências Correntes	1.865.028,74	1.749.994,05	2.022.735,56	1.933.948,88	2.209.668,76	1.799.553,52	2.527.127,50
16	Cota-Parte do FPM	966.577,50	835.939,44	1.142.212,08	913.235,01	717.197,61	799.197,49	1.037.939,06
17	Cota-Parte do ICMS	327.913,72	374.157,08	360.705,77	437.519,88	340.421,40	386.625,55	475.818,00
18	Cota-Parte do IPVA	15.406,24	17.735,49	12.087,51	14.304,23	15.043,47	12.635,44	19.099,83
19	Cota-Parte do ITR	0,00	123,13	0,00	440,16	7.010,30	69.747,49	641,94
20	Transferências da LC 87/1996	0,00	0,00	0,00	0,00	0,00	0,00	0,00
21	Transferências da LC 61/1989 - IPI Exportação	2.581,23	2.692,70	2.916,09	2.366,16	2.940,61	3.085,35	2.913,02
22	Transferências do FUNDEB	359.102,04	365.147,07	344.541,25	418.606,15	328.208,97	369.656,85	451.684,67
23	Outras Transferências Correntes	193.448,01	154.199,14	160.272,86	147.477,29	798.846,40	158.605,35	539.030,98
24	OUTRAS RECEITAS CORRENTES	86,95	1.022,67	17,39	17,39	185,62	52,17	11.888,36
25	**DEDUÇÕES (II)**	**262.495,71**	**246.129,52**	**220.934,38**	**273.565,19**	**216.522,65**	**254.258,23**	**307.282,35**
26	Contrib. do Servidor para o Plano de Previdência	0,00	0,00	0,00	0,00	0,00	0,00	0,00
27	Compensação Financ. entre Regimes Previdência	0,00	0,00	0,00	0,00	0,00	0,00	0,00
28	Rendimentos de Aplicações de Recursos Previdenciários	0,00	0,00	0,00	0,00	0,00	0,00	0,00
29	Dedução de Receitas para Formação do FUNDEB	262.495,71	246.129,52	220.934,38	273.565,19	216.522,65	254.258,23	307.282,35
30	**RECEITA CORRENTE LÍQUIDA (III) = (I - II)**	**1.747.669,85**	**1.688.694,90**	**2.332.886,32**	**1.866.743,90**	**2.173.780,94**	**1.761.635,14**	**2.384.981,87**
31	(-) Transf. da União relat. às emendas individuais (art.166-A, §1º, da CF) (IV)	0,00	0,00	0,00	0,00	200.000,00	0,00	0,00
32	**RCL AJUST. P/ CALC. LIMITES DE ENDIVIDAMENTO (V)=(III-IV)**	**1.747.669,85**	**1.688.694,90**	**2.332.886,32**	**1.866.743,90**	**1.973.780,94**	**1.761.635,14**	**2.384.981,87**
33	(-) Transf. da União relat. às emendas de bancada (art.166, §16, da CF) (VI)	0,00	0,00	0,00	0,00	0,00	0,00	0,00
34	**RCL AJUST. P/ CALC. LIMITES DESPESA C/ PESSOAL (VII)=(V-VI)**	**1.747.669,85**	**1.688.694,90**	**2.332.886,32**	**1.866.743,90**	**1.973.780,94**	**1.761.635,14**	**2.384.981,87**

CAMPO	ESPECIFICAÇÃO	EVOLUÇÃO DA RECEITA REALIZADA NOS ÚLTIMOS 12 MESES						
		8 Dez/2021	9 Jan/2022	10 Fev/2022	11 Mar/2022	12 Abr/2022	TOTAL (Últ. 12 Meses)	PREV. ATUAL. 2022
35	**RECEITAS CORRENTES(I)**	**2.845.013,10**	**2.478.294,41**	**2.477.050,09**	**2.435.229,04**	**2.246.527,49**	**28.219.695,08**	**26.062.200,00**
36	Impostos, Taxas e Contribuições de Melhoria	194.906,78	67.905,01	110.044,59	128.196,66	75.371,47	1.960.350,98	2.177.000,00
37	IPTU	14.520,51	7.816,77	9.829,71	9.003,53	5.450,14	600.995,22	690.000,00
38	ISS	39.394,56	37.103,60	40.095,44	27.099,16	30.177,46	423.426,34	395.000,00
39	ITBI	16.931,90	17.127,89	5.147,16	29.039,12	1.960,00	287.446,09	425.000,00
40	IRRF	116.067,88	2.512,11	51.468,57	57.045,97	32.978,68	463.429,11	380.000,00
41	Outros Impostos, Taxas e Contribuições de Melhoria	7.991,93	3.344,64	3.503,71	6.008,88	4.805,19	185.054,22	287.000,00
42	Contribuições	19.723,09	23.407,65	20.094,72	17.239,26	25.990,14	234.004,14	251.800,00
43	Receita Patrimonial	36.906,29	30.830,28	38.521,02	48.749,71	39.210,31	298.995,25	36.700,00
44	Rendimentos de Aplicação Financeira	36.906,29	29.822,68	38.019,42	48.248,11	39.210,31	295.514,85	22.900,00
45	Outras Receitas Patrimoniais	0,00	1.007,60	501,60	501,60	0,00	3.480,40	13.800,00
46	Receita Agropecuária	0,00	0,00	0,00	0,00	0,00	0,00	600,00
47	Receita Industrial	0,00	0,00	0,00	0,00	0,00	0,00	0,00
48	Receita de Serviços	0,00	0,00	0,00	0,00	0,00	0,00	5.100,00
49	Transferências Correntes	2.579.505,54	2.356.151,47	2.308.337,76	2.241.043,41	2.105.955,57	25.699.050,76	23.582.700,00
50	Cota-Parte do FPM	1.545.174,98	1.071.177,17	1.495.273,01	906.495,18	1.074.517,76	12.504.936,29	11.870.000,00
51	Cota-Parte do ICMS	389.267,34	396.419,25	267.871,84	525.250,92	387.580,55	4.669.551,30	4.500.000,00
52	Cota-Parte do IPVA	22.699,62	191.579,35	51.800,09	49.357,86	37.297,19	459.046,32	500.000,00
53	Cota-Parte do ITR	428,22	545,49	70,20	122,99	0,00	79.129,92	88.000,00
54	Transferências da LC 87/1996	0,00	0,00	0,00	0,00	0,00	0,00	0,00
55	Transferências da LC 61/1989 - IPI Exportação	2.642,65	3.523,02	2.499,65	3.020,36	2.746,24	33.927,08	26.500,00
56	Transferências do FUNDEB	389.199,73	508.636,35	321.306,12	518.514,90	390.975,41	4.765.579,51	4.400.000,00
57	Outras Transferências Correntes	230.093,00	184.270,84	169.516,85	238.281,20	212.838,42	3.186.880,34	2.198.200,00
58	OUTRAS RECEITAS CORRENTES	13.971,40	0,00	52,00	0,00	0,00	27.293,95	8.300,00
59	**DEDUÇÕES (II)**	**298.486,01**	**332.648,79**	**363.502,94**	**296.849,43**	**300.428,31**	**3.373.103,51**	**3.222.900,00**
60	Contrib. do Servidor para o Plano de Previdência	0,00	0,00	0,00	0,00	0,00	0,00	0,00
61	Compensação Financ. entre Regimes Previdência	0,00	0,00	0,00	0,00	0,00	0,00	0,00
62	Rendimentos de Aplicações de Recursos Previdenciários	0,00	0,00	0,00	0,00	0,00	0,00	0,00
63	Dedução de Receitas para Formação do FUNDEB	298.486,01	332.648,79	363.502,94	296.849,43	300.428,31	3.373.103,51	3.222.900,00
64	**RECEITA CORRENTE LÍQUIDA (III) = (I - II)**	**2.546.527,09**	**2.145.645,62**	**2.113.547,15**	**2.138.379,61**	**1.946.099,18**	**24.846.591,57**	**22.839.300,00**
65	(-) Transf. da União relat. às emendas individuais (art.166-A, §1º, da CF) (IV)	0,00	0,00	0,00	0,00	0,00	200.000,00	0,00
66	**RCL AJUST. P/ CALC. LIMITES DE ENDIVIDAMENTO (V)=(III-IV)**	**2.546.527,09**	**2.145.645,62**	**2.113.547,15**	**2.138.379,61**	**1.946.099,18**	**24.646.591,57**	**22.839.300,00**
67	(-) Transf. da União relat. às emendas de bancada (art.166, §16, da CF) (VI)	0,00	0,00	0,00	0,00	0,00	0,00	0,00
68	**RCL AJUST. P/ CALC. LIMITES DESPESA C/ PESSOAL (VII)=(V-VI)**	**2.546.527,09**	**2.145.645,62**	**2.113.547,15**	**2.138.379,61**	**1.946.099,18**	**24.646.591,57**	**22.839.300,00**

RREO - Anexo 3 (LRF, Art. 53, inciso I)
FONTE: Sistema PREFEITURA MUNICIPAL DE MOMBUCA, Unidade Responsável: DEPARTAMENTO DE FINANÇAS, Emissão: 30/04/2022, às 16:31:29
NOTA:

MOMBUCA, 30 de Abril de 2022.

IRENE VENDRAME AMARAL MELLO
CONTADORA
1SP095230/O-0

ROGERIO APARECIDO ALCALDE
PREFEITO MUNICIPAL
33.315.778-3

BANCAS ONDE ESTÃO DISPONÍVEIS EXEMPLARES DO JORNAL A TRIBUNA PIRACICABANA

Banca Parafuso
Av. Barão de Serra Negra s/n

Banca Dois Córregos
Av. Dois Córregos, 540

Livraria São Paulo
Av. São Paulo, 399

Banca do Pilon
R. XV de Novembro
(atrás da Catedral)

Revistaria da Estação Rodoviária
(Jornais e Revistas)

TRIBUNAL DE JUSTIÇA DO ESTADO DE SÃO PAULO
COMARCA de Piracicaba
Foro de Piracicaba
2ª Vara Cível
Rua Bernardino de Campos, 55, Bairro, Dos Alemães - CEP 13419-100,
Fone: (19) 3372-3036, Piracicaba-SP - E-mail: Piracicaba2cv@tjsp.jus.br
Horário de Atendimento ao Público: das 13h00min às17h00min

EDITAL DE CITAÇÃO

Processo Digital nº: **1002880-84.2022.8.26.0451**
Classe – Assunto: **Usucapião - Aquisição**
Requerente: **Laura Ferezini (menor) e outros**

Tramitação prioritária

2ª Vara Cível
EDITAL DE CITAÇÃO – PRAZO DE 30 DIAS, expedido nos autos da Ação de Usucapião, PROCESSO Nº 1002880-84.2022.8.26.0451

O(A) MM. Juiz(a) de Direito da 2ª Vara Cível, do Foro de Piracicaba, Estado de São Paulo, Dr(a). FELIPPE ROSA PEREIRA, na forma da Lei, etc.

FAZ SABER aos réus ausentes, incertos, desconhecidos, eventuais interessados, bem como seus cônjuges e/ou sucessores, que Paulo Antonio Ferezini, Maria Ester Feliciano Ferezini e Laura Ferezini (menor) ajuizou(ram) ação de USUCAPIÃO em face de IMOBILIARIA MONTE ALEGRE S/A, CNPJ 46.254.629/0001-69, visando a declaração de usucapião em favor dos requerentes, referente ao imóvel descrito na matrícula nº 22.316, do 2º Oficial de Registro de Imóveis de Piracicaba/SP, alegando posse mansa e pacífica no prazo legal. Estando em termos, expede-se o presente edital para citação dos supramencionados para, **no prazo de 15 (quinze) dias úteis**, a fluir após o prazo de 30 dias. Não sendo contestada a ação, o réu será considerado revel. Será o presente edital, por extrato, afixado e publicado na forma da lei. **NADA MAIS**. Dado e passado nesta cidade de Piracicaba, aos10 de maio de 2022.

DOCUMENTO ASSINADO DIGITALMENTE NOS TERMOS DA LEI 11.419/2006, CONFORME IMPRESSÃO À MARGEM DIREITA

SINCOMERCIÁRIOS
Sindicato dos Empregados no Comércio de Piracicaba e Região
Base Territorial: Águas de São Pedro, Charqueada, Piracicaba, Saltinho, Santa Maria da Serra e São Pedro

SINDICATO DOS EMPREGADOS NO COMERCIO DE PIRACICABA

EDITAL DE CONVOCAÇÃO DA ASSEMBLEIA GERAL EXTRAORDINÁRIA

O Presidente da entidade supra, no uso de suas atribuições legais e estatutárias, convoca toda a categoria dos trabalhadores e empregados do comércio varejista, atacadista em geral e Concessionárias de veículos, sócios e não-sócios, de sua base territorial integrada pelos Municípios de Águas de São Pedro, Charqueada, Piracicaba, Saltinho, Santa Maria da Serra e São Pedro, no Estado de São Paulo, para participarem da Assembleia Geral Extraordinária, a ser realizada nos dias de 23 de maio a 13 de julho do ano de 2022, das 8:00 às 16:00 horas. A assembleia contará com uma urna fixa na sede do sindicato e com urnas itinerantes que percorrerão os estabelecimentos do comércio varejista, atacadista em geral e concessionárias de veículos e se encerrará no dia 13/07/2022, na sede do sindicato, na Rua Governador Pedro de Toledo, nº 636, Bairro centro, nesta cidade de Piracicaba, Estado de São Paulo, a fim de deliberar, a partir dos votos coletados, sobre os assuntos constantes da seguinte Ordem do Dia: **a - apresentação, discussão e aprovação das propostas de pauta de reivindicações** para a negociação da Convenção Coletiva de Trabalho a ser negociada junto às categorias econômicas representantes do **Comércio Varejista e Atacadista do Estado de São Paulo, com representação específica e geral e, Sindicato das Concessionárias de Veículos do Estado de São Paulo - SINCODIV**, visando a obtenção de vantagens econômico-sociais para os componentes da respectiva categoria profissional; **b - deliberar e aprovar sobre as formas e meios de custeio das atividades sindicais**; **c - discussão e aprovação das condições em que haverá paralisação coletiva**, na hipótese de recusa pela categoria patronal em discutir as reivindicações constantes da pauta a ser aprovada, ou cumprimento da mesma após formalizada; **d - votação pela Assembleia sobre a concessão de poderes específicos ao Presidente da entidade e/ou da Federação dos Empregados no Comércio do** Estado de São Paulo para negociar e firmar a norma coletiva, ou instaurar Dissídio Coletivo de Trabalho nos termos da legislação vigente, se for o caso; **e – outros assuntos de interesse da categoria profissional, especialmente, a autorização para a implementação de um sistema para o tratamento de dados pessoais e informações da categoria profissional** representada, inclusive nos meios digitais, com o objetivo de proteger os direitos fundamentais de liberdade e de privacidade referente aos dados coletados por esta entidade, com a finalidade de desenvolver pesquisa, estudo, elaborar propostas que contemple os interesses da categoria profissional, oferecer serviços individuais e coletivos, atender a normativos e regulamentos legais administrativo e judicialmente, aptos a atender ao disposto na Lei 13709/2018, na forma do art. 612 c/c o art. 859, da CLT, e em consonância com o Estatuto Social da entidade, a AGE somente poderá deliberar, em primeira convocação, com a presença e votação de 2/3 (dois terços) dos sócios e de qualquer número de não sócios, e em segunda convocação, uma hora após, com a presença e votação de 1/3 (um terço) dos sócios e de qualquer número de não sócios. Piracicaba, 19 de maio de 2.022. Vitor Roberto Previde - Presidente.

PREFEITURA MUNICIPAL DE MOMBUCA
DEPARTAMENTO DE FINANÇAS
SETOR CONTÁBIL

4RTecnologia

RREO - ANEXO 4 - DEMONSTRATIVO DAS RECEITAS E DESPESAS PREVIDENCIÁRIAS DO RPPS
Período de Ref.: 01/01/2022 a 30/04/2022 - 2º Bimestre (Março/Abril)

Exercício: 2022
Página: 1/3

RREO - Anexo 4 (LRF, Art. 53, inciso II) — Em Reais

PLANO PREVIDENCIÁRIO

CAMPO	RECEITAS PREVIDENCIÁRIAS - RPPS	PREVISÃO ATUALIZADA	RECEITAS REALIZADAS Até o Bimestre 2022
1	**RECEITAS CORRENTES (I)**	**0,00**	**0,00**
2	**Receita de Contribuições dos Segurados**	**0,00**	**0,00**
3	Ativo	0,00	0,00
4	Inativo	0,00	0,00
5	Pensionista	0,00	0,00
6	**Receitas de Contribuições Patronais**	**0,00**	**0,00**
7	Ativo	0,00	0,00
8	Inativo	0,00	0,00
9	Pensionista	0,00	0,00
10	**Receita Patrimonial**	**0,00**	**0,00**
11	Receitas Imobiliárias	0,00	0,00
12	Receitas de Valores Mobiliários	0,00	0,00
13	Outras Receitas Patrimoniais	0,00	0,00
14	**Receita de Serviços**	**0,00**	**0,00**
15	**Outras Receitas Correntes**	**0,00**	**0,00**
16	Compensação Financeira entre os regimes	0,00	0,00
17	Receita de Aportes Periódicos para Amortização de Déficit Atuarial do RPPS(II)¹	0,00	0,00
18	Demais Receitas Correntes	0,00	0,00
19	**RECEITAS DE CAPITAL (III)**	**0,00**	**0,00**
20	Alienação de Bens, Direitos e Ativos	0,00	0,00
21	Amortização de Empréstimos	0,00	0,00
22	Outras Receitas de Capital	0,00	0,00
23	**TOTAL DAS RECEITAS PREVIDENCIÁRIAS - RPPS (IV) = (I+III - II)**	**0,00**	**0,00**

CAMPO	DESPESAS PREVIDENCIÁRIAS - RPPS	DOTAÇÃO ATUALIZADA	DESP. EMPENHADAS Até o Bimestre 2022	DESP. LIQUIDADAS Até o Bimestre 2022	DESPESAS PAGAS Até o Bimestre 2022	INSCRITAS EM RP NÃO PROCESSADO Em 2022
1	**Benefícios**	**0,00**	**0,00**	**0,00**	**0,00**	
2	Aposentadorias	0,00	0,00	0,00	0,00	
3	Pensões por Morte	0,00	0,00	0,00	0,00	
4	**Outras Despesas Previdenciárias**	**0,00**	**0,00**	**0,00**	**0,00**	
5	Compensação Financeira entre os regimes	0,00	0,00	0,00	0,00	
6	Demais Despesas Previdenciárias	0,00	0,00	0,00	0,00	
7	**TOTAL DAS DESPESAS DO FUNDO EM CAPITALIZAÇÃO (V)**	**0,00**	**0,00**	**0,00**	**0,00**	
8	**RESULTADO PREVIDENCIÁRIO (VI) = (IV-V)**	**0,00**	**0,00**	**0,00**	**0,00**	

CAMPO	RECURSOS RPPS ARRECADOS EM EXERCÍCIOS ANTERIORES	PREVISÃO ORÇAMENTÁRIA
1	VALOR	0,00

CAMPO	RESERVA ORÇAMENTÁRIA DO RPPS	PREVISÃO ORÇAMENTÁRIA
1	VALOR	0,00

CAMPO	APORTES DE RECURSOS PARA O PLANO PREVIDENCIÁRIO DO RPPS	APORTES REALIZADOS
1	Plano de Amortização - Contribuição Patronal Suplementar	0,00
2	Plano de Amortização - Aporte Periódico de Valores Predefinidos	0,00
3	Outros Aportes para O RPPS	0,00
4	Recursos para Cobertura de Déficit Financeiro	0,00

CAMPO	BENS E DIREITOS DO RPPS (FUNDO EM CAPITALIZAÇÃO)	PERÍODO DE REFERÊNCIA Em Abr/2022	31/Dez/2021
1	CAIXA E EQUIVALENTES DE CAIXA	0,00	0,00
2	INVESTIMENTOS E APLICAÇÕES	0,00	0,00
3	OUTROS BENS E DIREITOS	0,00	0,00

CAMPO	APORTES DE RECURSOS PARA O PLANO FINANCEIRO DO RPPS	APORTES REALIZADOS
1	Recursos para Cobertura Insuficiências Financeiras	0,00
2	Recursos para Formação de Reserva	0,00

CAMPO	BENS E DIREITOS DO RPPS (FUNDO EM REPARTIÇÃO)	PERÍODO DE REFERÊNCIA Em Abr/2022	31/Dez/2021
1	CAIXA E EQUIVALENTES DE CAIXA	0,00	0,00
2	INVESTIMENTOS E APLICAÇÕES	0,00	0,00
3	OUTROS BENS E DIREITOS	0,00	0,00

RECEITAS DA ADMINISTRAÇÃO - RPPS

CAMPO	RECEITAS DA ADMINISTRAÇÃO - RPPS	PREVISÃO ATUALIZADA	RECEITAS REALIZADAS Até o Bimestre 2022
1	RECEITAS CORRENTES	0,00	0,00
2	TOTAL DAS RECEITAS DA ADMINISTRAÇÃO RPPS - (XII)	0,00	0,00

CAMPO	DESPESAS DA ADMINISTRAÇÃO - RPPS	DOTAÇÃO ATUALIZADA	DESP. EMPENHADAS Até o Bimestre 2022	DESP. LIQUIDADAS Até o Bimestre 2022	DESPESAS PAGAS Até o Bimestre 2022	INSCRITAS EM RP NÃO PROCESSADO Em 2022
1	DESPESAS CORRENTES (XIII)	0,00	0,00	0,00	0,00	
2	Pessoal e Encargos Sociais	0,00	0,00	0,00	0,00	
3	Demais Despesas Correntes	0,00	0,00	0,00	0,00	
4	DESPESAS DE CAPITAL (XIV)	0,00	0,00	0,00	0,00	
5	**TOTAL DAS DESPESAS DA ADMINISTRAÇÃO RPPS (XV) = (XIII + XIV)**	**0,00**	**0,00**	**0,00**	**0,00**	
6	**RESULTADO DA ADMINISTRAÇÃO RPPS (XVI) = (XII - XV)**	**0,00**	**0,00**	**0,00**	**0,00**	

CAMPO	BENS E DIREITOS DO RPPS - ADMINISTRAÇÃO DO RPPS	PERÍODO DE REFERÊNCIA Em Abr/2022	31/Dez/2021
1	CAIXA E EQUIVALENTES DE CAIXA	0,00	0,00
2	INVESTIMENTOS E APLICAÇÕES	0,00	0,00
3	OUTROS BENS E DIREITOS	0,00	0,00

BENEFÍCIOS PREVIDENCIÁRIOS MANTIDOS PELO TESOURO

CAMPO	RECEITAS PREVIDENCIÁRIAS (BENEFÍCIOS MANTIDOS PELO TESOURO)	PREVISÃO ATUALIZADA	RECEITAS REALIZADAS Até o Bimestre 2022
1	Contribuições dos Servidores	0,00	0,00
2	Demais Receitas Previdenciárias	0,00	0,00
3	**TOTAL DAS RECEITAS (BENEFÍCIOS MANTIDOS PELO TESOURO) (XVII)**	**0,00**	**0,00**

CAMPO	DESPESAS PREVIDENCIÁRIAS (BENEFÍCIOS MANTIDOS PELO TESOURO)	DOTAÇÃO ATUALIZADA	DESP. EMPENHADAS Até o Bimestre 2022	DESP. LIQUIDADAS Até o Bimestre 2022	DESPESAS PAGAS Até o Bimestre 2022	INSCRITAS EM RP NÃO PROCESSADO Em 2022
1	Aposentadorias	0,00	0,00	0,00	0,00	
2	Pensões	0,00	0,00	0,00	0,00	
3	Outras Despesas Previdenciárias	0,00	0,00	0,00	0,00	
4	**TOTAL DAS DESPESAS (BENEFÍCIOS MANTIDOS PELO TESOURO) (XVIII)**	**0,00**	**0,00**	**0,00**	**0,00**	
5	**RESULTADO DOS BENEFÍCIOS MANTIDOS PELO TESOURO (XIX) = (XVII - XVIII)**	**0,00**	**0,00**	**0,00**	**0,00**	

FONTE: Sistema PREFEITURA MUNICIPAL DE MOMBUCA, Unidade Responsável: DEPARTAMENTO DE FINANÇAS, Emissão: 30/04/2022, às 16:32:08
NOTA:
1- Como a Portaria MPS 746/2011 determina que os recursos provenientes desses aportes devem permanecer aplicados, no mínimo, por 5 (cinco) anos, essa receita não deverá compor o total das receitas previdenciárias do período de apuração.
2- O resultado previdenciário será apresentada por meio da diferença entre previsão da receita e a dotação da despesa e entre a receita realizada e a despesa liquidada (do 1º ao 5º bimestre) e a despesa empenhada (no 6º bimestre)

MOMBUCA, 30 de Abril de 2022.

IRENE VENDRAME AMARAL MELLO
CONTADORA
1SP095230/O-0

ROGERIO APARECIDO ALCALDE
PREFEITO MUNICIPAL
33.315.778-3

PREFEITURA MUNICIPAL DE MOMBUCA
DEPARTAMENTO DE FINANÇAS
SETOR CONTÁBIL

4RTecnologia

RREO - ANEXO 6 - DEMONSTRATIVO DOS RESULTADOS PRIMÁRIO E NOMINAL
Período de Ref.: 01/01/2022 a 30/04/2022 - 2º Bimestre (Março/Abril)

Exercício: 2022
Página: 1/3

RREO - Anexo 6 (LRF, art 53, inciso III) — Em Reais

ACIMA DA LINHA

CAMPO	RECEITAS PRIMÁRIAS	PREVISÃO ATUALIZADA	Até o Bimestre/2022 RECEITAS REALIZADAS (a)
1	**RECEITAS CORRENTES (I)**	**22.839.300,00**	**8.343.671,56**
2	**Impostos, Taxas e Contribuições de Melhoria**	**2.177.000,00**	**381.517,73**
3	IPTU	690.000,00	32.100,15
4	ISS	395.000,00	134.475,66
5	ITBI	425.000,00	53.274,17
6	IRRF	380.000,00	144.005,33
7	Outros Impostos, Taxas e Contribuições de Melhoria	287.000,00	17.662,42
8	Contribuições	251.800,00	86.731,77
9	**Receita Patrimonial**	**36.700,00**	**157.311,32**
10	Aplicações Financeiras (II)	22.900,00	155.300,52
11	Outras Receitas Patrimoniais	13.800,00	2.010,80
12	**Transferências Correntes**	**20.359.800,00**	**7.718.058,74**
13	Cota-Parte do FPM	9.670.000,00	3.637.970,60
14	Cota-Parte do ICMS	3.600.000,00	1.261.698,15
15	Cota-Parte do IPVA	400.000,00	264.027,53
16	Cota-Parte do ITR	70.400,00	590,96
17	Transferências da LC 87/1996	0,00	0,00
18	Transferências da LC nº 61/1989	21.200,00	9.431,41
19	Transferências do FUNDEB	4.400.000,00	1.739.432,78
20	Outras Transferências Correntes	2.198.200,00	804.907,31
21	**Demais Receitas Correntes**	**14.000,00**	**52,00**
22	Outras Receitas Financeiras (III)	0,00	0,00
23	Receitas Correntes Restantes	14.000,00	52,00
24	**RECEITAS PRIMÁRIAS CORRENTES (IV) = (I - II - III)**	**22.816.400,00**	**8.188.371,04**
25	**RECEITAS DE CAPITAL (V)**	**60.700,00**	**0,00**
26	Operações de Crédito (VI)	100,00	0,00
27	Amortização de Empréstimos (VII)	0,00	0,00
28	**Alienação de Bens**	**30.500,00**	**0,00**
29	Receitas de Alienação de Investimentos Temporários (VIII)	0,00	0,00
30	Receitas de Alienação de Investimentos Permanentes (IX)	0,00	0,00
31	Outras Alienações de Bens	30.500,00	0,00
32	**Transferências de Capital**	**30.000,00**	**0,00**
33	Convênios	30.000,00	0,00
34	Outras Transferências de Capital	0,00	0,00
35	**Outras Receitas de Capital**	**100,00**	**0,00**
36	Outras Receitas de Capital Não Primárias (X)	0,00	0,00
37	Outras Receitas de Capital Primárias	100,00	0,00
38	**RECEITAS PRIMÁRIAS DE CAPITAL (XI) = (V - VI - VII - VIII - IX - X)**	**60.600,00**	**0,00**
39	**RECEITA PRIMÁRIA TOTAL (XII) = (IV + XI)**	**22.877.000,00**	**8.188.371,04**

CAMPO	DESPESAS PRIMÁRIAS	DOTAÇÃO ATUALIZADA	Até o Bimestre/2022 DESPESAS EMPENHADAS	DESPESAS LIQUIDADAS	DESPESAS PAGAS (a)	RP PROCESSADO PAGOS (b)	RP NÃO PROCESSADOS LIQUIDADOS	RP NÃO PROCESSADOS PAGOS (c)
1	**DESPESAS CORRENTES (XIII)**	**23.854.908,08**	**7.808.518,55**	**7.095.529,17**	**6.538.421,87**	**587.745,86**	**51.022,21**	**51.022,21**
2	Pessoal e Encargos Sociais	13.093.640,00	3.877.444,39	3.873.867,87	3.670.735,68	256.435,55	0,00	0,00
3	Juros e Encargos da Dívida (XIV)	100,00	0,00	0,00	0,00	0,00	0,00	0,00
4	Outras Despesas Correntes	10.761.168,08	3.931.074,16	3.221.661,30	2.867.686,19	331.310,31	51.022,21	51.022,21
5	**DESPESAS PRIMÁRIAS CORRENTES (XV) = (XIII - XIV)**	**23.854.808,08**	**7.808.518,55**	**7.095.529,17**	**6.538.421,87**	**587.745,86**	**51.022,21**	**51.022,21**
6	**DESPESAS DE CAPITAL (XVI)**	**2.136.685,90**	**375.169,17**	**313.810,17**	**312.610,27**	**24.132,26**	**224.266,25**	**96.266,25**
7	Investimentos	2.136.585,90	375.169,17	313.810,17	312.610,27	24.132,26	224.266,25	96.266,25
8	**Inversões Financeiras**	**0,00**	**0,00**	**0,00**	**0,00**	**0,00**	**0,00**	**0,00**
9	Concessão de Empréstimos e Financiamentos (XVII)	0,00	0,00	0,00	0,00	0,00	0,00	0,00
10	Aquisição de Título de Capital já Integralizado (XVIII)	0,00	0,00	0,00	0,00	0,00	0,00	0,00
11	Aquisição de Títulos de Crédito (XIX)	0,00	0,00	0,00	0,00	0,00	0,00	0,00
12	Demais Inversões Financeiras	0,00	0,00	0,00	0,00	0,00	0,00	0,00
13	Amortização da Dívida (XX)	100,00	0,00	0,00	0,00	0,00	0,00	0,00
14	**DESPESAS PRIMÁRIAS DE CAPITAL (XXI) = (XVI - XVII - XVIII - XIX - XX)**	**2.136.585,90**	**375.169,17**	**313.810,17**	**312.610,27**	**24.132,26**	**224.266,25**	**96.266,25**
15	**RESERVA DE CONTINGÊNCIA (XXII)**	**45.000,00**						
16	**DESPESA PRIMÁRIA TOTAL (XXIII) = (XV + XXI + XXII)**	**26.036.393,98**	**8.183.687,72**	**7.409.339,34**	**6.851.032,14**	**611.878,12**	**275.288,46**	**147.288,46**

CAMPO	RESULTADO PRIMÁRIO	VALOR INCORRIDO
1	**RESULTADO PRIMÁRIO - Acima da Linha (XXIV) = (XIIa - (XXIIIa + XXIIIb + XXIIIc))**	**578.172,32**

CAMPO	META FISCAL PARA O RESULTADO PRIMÁRIO	VALOR CORRENTE
1	Meta fixada no Anexo de Metas Fiscais da LDO para o exercício de referência	3.394.900,00

CAMPO	JUROS NOMINAIS	Até o Bimestre/2022 VALOR INCORRIDO
1	JUROS, ENCARGOS E VARIAÇÕES MONETÁRIAS ATIVOS (XXV)	155.300,52
2	JUROS, ENCARGOS E VARIAÇÕES MONETÁRIAS PASSIVOS (XXVI)	0,00

CAMPO	RESULTADO NOMINAL	VALOR INCORRIDO
1	**RESULTADO NOMINAL - Acima da Linha (XXVII) = XXIV + (XXV - XXVI)**	**733.472,84**

CAMPO	META FISCAL PARA O RESULTADO NOMINAL	VALOR CORRENTE
1	Meta fixada no Anexo de Metas Fiscais da LDO para o exercício de referência	3.416.900,00

ABAIXO DA LINHA

CAMPO	CÁLCULO DO RESULTADO NOMINAL	SALDO Em 31/Dez/2021 (a)	Até o Bimestre/2022 (b)
1	DÍVIDA CONSOLIDADA (XXVIII)	687.752,61	678.654,06
2	**DEDUÇÕES (XXIX)**	**4.566.675,70**	**5.782.361,29**
3	**Disponibilidade de Caixa**	**4.550.780,50**	**5.766.466,09**
4	Disponibilidade de Caixa Bruta	5.345.490,54	6.070.184,84
5	(-) Restos a Pagar Processados (XXX)	611.878,12	128.000,00
6	(-) Depósitos Restituíveis e Valores Vinculados	182.831,92	175.718,75
7	Demais Haveres Financeiros	15.895,20	15.895,20
8	**DÍVIDA CONSOLIDADA LÍQUIDA (XXXI) = (XXVIII - XXIX)**	**-3.878.923,09**	**-5.103.707,23**

CAMPO	RESULTADO NOMINAL	VALOR INCORRIDO
1	**RESULTADO NOMINAL - Abaixo da Linha (XXXII) = (XXXIa - XXXIb)**	**1.224.784,14**

CAMPO	AJUSTE METODOLÓGICO	Até o Bimestre/2022
1	VARIAÇÃO SALDO RPP (XXXIII) = (XXXa - XXXb)	483.878,12
2	RECEITA DE ALIENAÇÃO DE INVESTIMENTOS PERMANENTES (IX)	0,00
3	PASSIVOS RECONHECIDOS NA DC (XXXIV)	0,00
4	VARIAÇÃO CAMBIAL (XXXV)	0,00
5	PAGAMENTO DE PRECATÓRIOS INTEGRANTES DA DC (XXXVI)	0,00
6	AJUSTES RELATIVOS AO RPPS (XXXVII)	0,00
7	OUTROS AJUSTES (XXXVIII)	0,00
8	**RESULTADO NOMINAL AJUSTADO - Abaixo da Linha (XXXIX) = (XXXII - XXXIII - IX + XXXIV + XXXV + XXXVI + XXXVII + XXXVIII)**	**740.906,02**

CAMPO	RESULTADO PRIMÁRIO	VALOR INCORRIDO
1	**RESULTADO PRIMÁRIO - Abaixo da Linha (XL) = XXXIX - (XXV - XXVI)**	**585.605,50**

CAMPO	INFORMAÇÕES ADICIONAIS	PREVISÃO ORÇAMENTÁRIA
1	**SALDO DE EXERCÍCIOS ANTERIORES**	**3.135.033,29**
2	Recursos Arrecadados em Exercícios Anteriores - RPPS	0,00
3	Superávit Financeiro Utilizado para Abertura e Reabertura de Créditos Adicionais	3.135.033,29
4	**RESERVA ORÇAMENTÁRIA DO RPPS**	**0,00**

FONTE: Sistema PREFEITURA MUNICIPAL DE MOMBUCA, Unidade Responsável: DEPARTAMENTO DE FINANÇAS, Emissão: 30/04/2022, às 16:33:03
NOTA: 1- Para fins de apuração do Resultado Primário, não deverão ser computadas as receitas e despesas intraorçamentárias, conforme Manual de Demonstrativos Fiscais - 8ª edição - Versão 29.12.2017 - Pág 218.

MOMBUCA, 30 de Abril de 2022.

IRENE VENDRAME AMARAL MELLO
CONTADORA
1SP095230/O-0

ROGERIO APARECIDO ALCALDE
PREFEITO MUNICIPAL
33.315.778-3

PREFEITURA MUNICIPAL DE MOMBUCA
DEPARTAMENTO DE FINANÇAS
SETOR CONTÁBIL

4RTecnologia

RREO - ANEXO 7 - DEMONSTRATIVO DE RESTOS A PAGAR POR PODER E ÓRGÃO
Período de Ref.: 01/01/2022 a 30/04/2022 - 2º Bimestre (Março/Abril)

Exercício: 2022
Página: 1/1

RREO - Anexo 7 (LRF, Art. 53, inciso V) — Em Reais

CAMPO	PODER/ÓRGÃO	RP PROCESSADO E NÃO PROCESSADO LIQUIDADO EM EXERCÍCIOS ANTERIORES: Inscritos em Exercícios Anteriores (a)	Inscritos em 31 de Dezembro de 2021 (b)	PAGOS (c)	CANCELADOS (d)	SALDO e=(a+b)-(c+d)	RP NÃO PROCESSADO: Inscritos em Exercícios Anteriores (f)	Inscritos em 31 de Dezembro de 2021 (g)	LIQUIDADOS (h)	PAGOS (i)	CANCELADOS (j)	SALDO k=(f+g)-(i+j)	SALDO l=(e+k)
1	**RESTOS A PAGAR (EXCETO INTRA-ORÇAMENTÁRIOS) (I)**	0,00	611.878,12	611.878,12	0,00	0,00	0,00	373.929,97	275.288,46	147.288,46	24,66	226.616,85	226.616,85
2	**EXECUTIVO**	0,00	611.878,12	611.878,12	0,00	0,00	0,00	373.929,97	275.288,46	147.288,46	24,66	226.616,85	226.616,85
3	PREFEITURA MUNICIPAL	0,00	611.878,12	611.878,12	0,00	0,00	0,00	373.929,97	275.288,46	147.288,46	24,66	226.616,85	226.616,85
4	**LEGISLATIVO**	0,00	0,00	0,00	0,00	0,00	0,00	0,00	0,00	0,00	0,00	0,00	0,00
5	CÂMARA MUNICIPAL	0,00	0,00	0,00	0,00	0,00	0,00	0,00	0,00	0,00	0,00	0,00	0,00
6	**RESTOS A PAGAR (INTRA-ORÇAMETÁRIOS) (II)**	0,00	0,00	0,00	0,00	0,00	0,00	0,00	0,00	0,00	0,00	0,00	0,00
7	**EXECUTIVO**	0,00	0,00	0,00	0,00	0,00	0,00	0,00	0,00	0,00	0,00	0,00	0,00
8	PREFEITURA MUNICIPAL	0,00	0,00	0,00	0,00	0,00	0,00	0,00	0,00	0,00	0,00	0,00	0,00
9	**LEGISLATIVO**	0,00	0,00	0,00	0,00	0,00	0,00	0,00	0,00	0,00	0,00	0,00	0,00
10	**TOTAL (III) = (I+II)**	0,00	611.878,12	611.878,12	0,00	0,00	0,00	373.929,97	275.288,46	147.288,46	24,66	226.616,85	226.616,85

FONTE: Sistema PREFEITURA MUNICIPAL DE MOMBUCA, Unidade Responsável: DEPARTAMENTO DE FINANÇAS, Emissão: 30/04/2022, às 16:42:51
NOTA:

MOMBUCA, 30 de Abril de 2022.

IRENE VENDRAME AMARAL MELLO
CONTADORA
1SP095230/O-0

ROGERIO APARECIDO ALCALDE
PREFEITO MUNICIPAL
33.315.778-3

PREFEITURA MUNICIPAL DE MOMBUCA
DEPARTAMENTO DE FINANÇAS
SETOR CONTÁBIL

4RTecnologia

Exercício: 2022
Página: 1/3

RREO - ANEXO 8 - DEMONSTRATIVO DAS RECEITAS E DESPESAS COM MANUTENÇÃO E DESENVOLVIMENTO DO ENSINO - MDE
Período de Ref.: 01/01/2022 a 30/04/2022 - 2º Bimestre (Março/Abril)

RREO - ANEXO 8 (LDB, art. 72) R$ 1,00

RECEITA RESULTANTE DE IMPOSTOS (Arts. 212 e 212-A da Constituição Federal)

CAMPO	RECEITA RESULTANTE DE IMPOSTOS	PREVISÃO ATUALIZADA (a)	RECEITAS REALIZADAS Até o Bimestre (b)
1	**RECEITA DE IMPOSTOS**	**1.890.000,00**	**363.855,31**
1.1	Receita Resultante do Imposto sobre a Propriedade Predial e Territorial Urbana - IPTU	690.000,00	32.100,15
1.2	Receita Resultante do Imposto sobre Transmissão Inter Vivos - ITBI	425.000,00	53.274,17
1.3	Receita Resultante do Imposto sobre Serviços de Qualquer Natureza - ISS	395.000,00	134.475,66
1.4	Receita Resultante do Imposto de Renda Retido na Fonte - IRRF	380.000,00	144.005,33
2	**RECEITA DE TRANSFERÊNCIA CONSTITUCIONAIS E LEGAIS**	**16.984.500,00**	**6.467.148,12**
2.1	**Cota-Parte FPM**	**11.870.000,00**	**4.547.463,12**
2.1.1	Parcela referente à CF, art. 159, I, alínea b	11.000.000,00	4.547.463,12
2.1.2	Parcela referente à CF, art. 159, I, alínea d e e	870.000,00	0,00
2.2	Cota-Parte ICMS	4.500.000,00	1.577.122,56
2.3	Cota-Parte IPI - Exportação	26.500,00	11.789,27
2.4	Cota-Parte ITR	88.000,00	738,68
2.5	Cota-Parte IPVA	500.000,00	330.034,49
2.6	Cota-Parte IOF-Ouro	0,00	0,00
2.7	Compensações Financeiras Provenientes de Impostos e Transferências Constitucionais	0,00	0,00
3	**TOTAL DA RECEITA RESULTANTE DE IMPOSTOS (1 + 2)**	**18.874.500,00**	**6.831.003,43**
4	**TOTAL DESTINADO AO FUNDEB - 20% DE ((2.1.1) + (2.2) + (2.3) + (2.4) + (2.5))**	**3.222.900,00**	**1.293.429,47**
5	**VALOR MÍNIMO A SER APLICADO EM MDE ALÉM DO VALOR DESTINADO AO FUNDEB - 5% DE ((2.1.1) + (2.2) + (2.3) + (2.4) + (2.5)) + 25% DE ((1.1) + (1.2) + (1.3) + (1.4) + (2.1.2)+ (2.6)+ (2.7))**	**1.495.725,00**	**414.321,39**

FUNDEB

CAMPO	RECEITAS RECEBIDAS DO FUNDEB NO EXERCÍCIO	PREVISÃO ATUALIZADA (a)	RECEITAS REALIZADAS Até o Bimestre (b)
6	**RECEITAS RECEBIDAS DO FUNDEB**	**4.403.000,00**	**1.751.081,03**
6.1	**FUNDEB - Impostos e Transferências de Impostos**	**4.403.000,00**	**1.751.081,03**
6.1.1	Principal	4.400.000,00	1.739.432,78
6.1.2	Rendimentos de Aplicação Financeira	3.000,00	11.648,25
6.2	**FUNDEB - Complementação da União - VAAF**	**0,00**	**0,00**
6.2.1	Principal	0,00	0,00
6.2.2	Rendimentos de Aplicação Financeira	0,00	0,00
6.3	**FUNDEB - Complementação da União - VAAT**	**0,00**	**0,00**
6.3.1	Principal	0,00	0,00
6.3.2	Rendimentos de Aplicação Financeira	0,00	0,00
7	**RESULTADO LÍQUIDO DAS TRANSFERÊNCIAS DO FUNDEB (6.1.1 – 4)**	**1.177.100,00**	**446.003,31**

CAMPO	RECURSOS RECEBIDOS EM EXERCÍCIOS ANTERIORES E NÃO UTILIZADOS (SUPERÁVIT)	VALOR
8	**TOTAL DOS RECURSOS DE SUPERÁVIT**	**109.855,90**
8.1	SUPERÁVIT DO EXERCÍCIO IMEDIATAMENTE ANTERIOR	109.855,90
8.2	SUPERÁVIT RESIDUAL DE OUTROS EXERCÍCIOS	0,00
9	**TOTAL DOS RECURSOS DO FUNDEB DISPONÍVEIS PARA UTILIZAÇÃO (6 + 8)**	**1.860.936,93**

CAMPO	DESPESAS COM RECUROS DO FUNDEB (Por Área de Atuação)	DOTAÇÃO ATUALIZADA (c)	DESPESA EMPENHADA Até o Bimestre (d)	DESPESA LIQUIDADA Até o Bimestre (e)	DESPESA PAGA Até o Bimestre (f)	INSCRITAS EM R.P. NÃO PROCESSADOS (g)
10	**PROFISSIONAIS DA EDUCAÇÃO BÁSICA**	**3.293.400,00**	**1.067.887,06**	**1.067.887,06**	**1.005.586,37**	**0,00**
10.1	**Educação Infantil**	**1.069.000,00**	**324.539,76**	**324.539,76**	**304.507,24**	**0,00**
10.1.1	Creche	604.000,00	189.141,73	189.141,73	177.524,82	0,00
10.1.2	Pré-escola	465.000,00	135.398,03	135.398,03	126.982,42	0,00
10.2	Ensino Fundamental	2.224.400,00	743.347,30	743.347,30	701.079,13	0,00
11	**OUTRAS DESPESAS**	**1.289.455,90**	**553.613,33**	**517.309,78**	**496.248,42**	**0,00**
11.1	**Educação Infantil**	**354.000,00**	**110.788,79**	**101.176,84**	**84.990,59**	**0,00**
11.1.1	Creche	202.000,00	66.338,13	66.338,13	61.328,81	0,00
11.1.2	Pré-escola	152.000,00	44.450,66	34.838,71	23.661,78	0,00
11.2	Educação Fundamental	935.455,90	442.824,54	416.132,94	411.257,83	0,00
12	**TOTAL DAS DESPESAS COM RECURSOS DO FUNDEB (10+11)**	**4.582.855,90**	**1.621.500,39**	**1.585.196,84**	**1.501.834,79**	**0,00**

INDICADORES DO FUNDEB

CAMPO	DESPESAS CUSTEADAS COM RECEITAS DO FUNDEB RECEBIDAS NO EXERCÍCIO	DESPESA EMPENHADA Até o Bimestre (d)	DESPESA LIQUIDADA Até o Bimestre (e)	DESPESA PAGA Até o Bimestre (f)	INSCRITAS EM R.P. NÃO PROCESSADOS (g)	INSCRITAS EM R.P. NÃO PROCESSADOS (Sem Disp. de Caixa) (h)
13	Total das Despesas do FUNDEB com Profissionais da Educação Básica	1.067.887,06	1.067.887,06	1.005.586,37	0,00	0,00
14	Total das Despesas custeadas com FUNDEB - Impostos e Transferências de Impostos	1.511.644,49	1.475.340,94	1.391.978,89	0,00	0,00
15	Total das Despesas custeadas com FUNDEB - Complementação da União - VAAF	0,00	0,00	0,00	0,00	0,00
16	Total das Despesas custeadas com FUNDEB - Complementação da União - VAAT	0,00	0,00	0,00	0,00	0,00
17	Total das Despesas custeadas com FUNDEB - Complementação da União - VAAT Aplicadas na Educação Infantil	0,00	0,00	0,00	0,00	0,00
18	Total das Despesas custeadas com FUNDEB - Complementação da União - VAAT Aplicadas em Despesa de Capital	0,00	0,00	0,00	0,00	0,00

CAMPO	INDICADORES - Art. 212-A, inciso XI e § 3º - Constituição Federal (2)	VALOR EXIGIDO (i)	VALOR APLICADO (j)	VL. CONSIDERADO APÓS DEDUÇÕES (k)	PERCENTUAL APLICADO (l)
19	Mínimo de 70% do FUNDEB na Remuneração dos Profissionais da Educação Básica	1.225.756,72	1.067.887,06	1.067.887,06	60,98
20	Percentual de 50% da Complementação da União ao FUNDEB (VAAT) na Educação Infantil	0,00	0,00	0,00	0,00
21	Mínimo de 15% da Complementação da União ao FUNDEB - VAAT em Despesas de Capital	0,00	0,00	0,00	0,00

CAMPO	INDICADOR - Art.25, § 3º - Lei nº 14.113, de 2020 - (Máximo de 10% de Superávit) (3)	VALOR MÁXIMO PERMITIDO (m)	VALOR NÃO APLICADO (n)	VL. NÃO APLICADO APÓS AJUSTE (o)	PERCENTUAL NÃO APLICADO (p)
22	Total da Receita Recebida e não Aplicada no Exercício	175.108,10	239.436;54	0,00	13,67

CAMPO	INDICADOR - Art.25, § 3º - Lei nº 14.113, de 2020 - (Aplicação do Superávit de Exercício Anterior) (3)	VALOR DE SUPERÁVIT PERMITIDO NO EXERC. ANT. (q)	VALOR NÃO APLICADO NO EXERCÍCIO ANTERIOR (r)	VALOR DE SUPERÁVIT APLIC. ATÉ O 1º QUADRIMESTRE (s)	VALOR APLICADO ATÉ O 1º QUAD. QUE INTEGRAM O LIMITE CONST. (t)	VALOR APLICADO APÓS O 1º QUADRIMESTRE (u)	VALOR NÃO APLICADO (v)
23	**Total das Despesas custeadas com Superávit do FUNDEB**	**109.855,90**	**109.855,90**	**109.855,90**	**109.855,90**	**0,00**	**0,00**
23.1	Total das Despesas custeadas com FUNDEB - Impostos e Transferências de Impostos	109.855,90	109.855,90	109.855,90	109.855,90	0,00	0,00
23.2	Total das Despesas custeadas com FUNDEB - Complementação da União (VAAF + VAAT)	0,00	0,00	0,00	0,00	0,00	0,00

DESPESAS COM MANUTENÇÃO E DESENVOLVIMENTO DO ENSINO – MDE - CUSTEADAS COM RECEITA DE IMPOSTOS (EXCETO FUNDEB)

CAMPO	DESPESAS COM AÇÕES TÍPICAS DE MDE - RECEITAS DE IMPOSTOS - EXCETO FUNDEB (Por Área de Atuação)	DOTAÇÃO ATUALIZADA (c)	DESPESA EMPENHADA Até o Bimestre (d)	DESPESA LIQUIDADA Até o Bimestre (e)	DESPESA PAGA Até o Bimestre (f)	INSCRITAS EM R.P. NÃO PROCESSADOS (g)
24	**EDUCAÇÃO INFANTIL**	**499.830,00**	**140.208,27**	**126.717,77**	**123.895,26**	**0,00**
24.1	Creche	273.500,00	70.562,12	70.292,42	67.810,74	0,00
24.2	Pré-escola	226.330,00	69.646,15	56.425,35	56.084,52	0,00
25	ENSINO FUNDAMENTAL	1.387.900,00	515.222,45	450.344,76	412.133,72	0,00
26	**TOTAL DAS DESPESAS COM AÇÕES TÍPICAS DE MDE (24 25)**	**1.887.330,00**	**655.430,72**	**577.062,53**	**536.028,98**	**0,00**

CAMPO	APURAÇÃO DAS DESPESAS PARA FINS DE LIMITE MÍNIMO CONSTITUCIONAL	VALOR
27	TOTAL DAS DESPESAS DE MDE CUSTEADAS COM RECURSOS DE IMPOSTOS (FUNDEB E RECEITA DE IMPOSTOS) = (L14(d ou e) + L26(d ou e) + L23.1(t))	2.162.259,37
28	(-) RESULTADO LÍQUIDO DAS TRANSFERÊNCIAS DO FUNDEB = (L7)	446.003,31
29	(-) RESTOS A PAGAR NÃO PROCESSADOS INSCRITOS NO EXERCÍCIO SEM DISPONIBILIDADE FINANCEIRA DE RECURSOS DO FUNDEB IMPOSTOS4 = (L14h)	0,00
30	(-) RESTOS A PAGAR NÃO PROCESSADOS INSCRITOS NO EXERCÍCIO SEM DISPONIBILIDADE FINANCEIRA DE RECURSOS DE IMPOSTOS (4 e 7)	0,00
31	(-) CANCELAMENTO, NO EXERCÍCIO, DE RESTOS A PAGAR INSCRITOS COM DISPONIBILIDADE FINANCEIRA DE RECURSOS DE IMPOSTOS VINCULADOS AO ENSINO = (L34.1(ac) + L34.2(ac))	0,00
32	**TOTAL DAS DESPESAS PARA FINS DE LIMITE (27 – (28 + 29 + 30 + 31))**	**1.716.256,06**

CAMPO	APURAÇÃO DO LIMITE MÍNIMO CONSTITUCIONAL (2 e 5)	VALOR EXIGIDO (x)	VALOR APLICADO (w)	PERCENTUAL APLICADO (y)
33	APLICAÇÃO EM MDE SOBRE A RECEITA RESULTANTE DE IMPOSTOS	1.707.750,86	1.716.256,06	25,12

CAMPO	R.P. INSCRITOS EM EXERC. ANTERIORES COM DISP. FINANCEIRA DE REC. DE IMPOSTOS E DO FUNDEB (8)	SALDO INICIAL (z)	R.P. LIQUIDADOS (aa)	R.P. PAGOS (ab)	R.P. CANCELADOS (ac)	SALDO FINAL (ad)
34	**RESTOS A PAGAR DE DESPESAS COM MDE**	**164.453,11**	**635,80**	**164.453,11**	**0,00**	**0,00**
34.1	Executadas com Recursos de Impostos e Transferências de Impostos	54.095,04	635,80	54.095,04	0,00	0,00
34.2	Executadas com Recursos do FUNDEB - Impostos	110.358,07	0,00	110.358,07	0,00	0,00
34.3	Executadas com Recursos do FUNDEB - Complementação da União (VAAT + VAAF)	0,00	0,00	0,00	0,00	0,00

OUTRAS INFORMAÇÕES PARA CONTROLE

CAMPO	RECEITAS ADICIONAIS PARA FINANCIAMENTO DO ENSINO	PREVISÃO ATUALIZADA (a)	RECEITAS REALIZADAS Até o Bimestre (b)
35	**RECEITA DE TRANSFERÊNCIAS DO FNDE (INCLUINDO RENDIMENTOS DE APLICAÇÃO FINANCEIRA)**	**690.000,00**	**294.408,85**
35.1	Salário-Educação	553.000,00	264.759,10
35.2	PDDE	20.000,00	0,00
35.3	PNAE	99.000,00	25.230,00
35.4	PNATE	18.000,00	4.419,75
35.5	Outras Transferências do FNDE	0,00	0,00
36	RECEITA DE TRANSFERÊNCIAS DE CONVÊNIOS	93.100,00	34.755,98
37	RECEITA DE ROYALTIES DESTINADOS À EDUCAÇÃO	0,00	0,00
38	RECEITA DE OPERAÇÕES DE CRÉDITO VINCULADAS À EDUCAÇÃO	0,00	0,00
39	OUTRAS RECEITAS PARA FINANCIAMENTO DO ENSINO	0,00	0,00
40	**TOTAL DAS RECEITAS ADICIONAIS PARA FINANCIAMENTO DO ENSINO = (35+36+37+38+39)**	**783.100,00**	**329.164,83**

CAMPO	DESPESAS CUSTEADAS COM RECEITAS ADICIONAIS PARA FINANCIAMENTO DO ENSINO (Por Área de Atuação)	DOTAÇÃO ATUALIZADA (c)	DESPESA EMPENHADA Até o Bimestre (d)	DESPESA LIQUIDADA Até o Bimestre (e)	DESPESA PAGA Até o Bimestre (f)	INSCRITAS EM R.P. NÃO PROCESSADOS (g)
41	**EDUCAÇÃO INFANTIL**	**100,00**	**0,00**	**0,00**	**0,00**	**0,00**
41.1	Creche	100,00	0,00	0,00	0,00	0,00
41.2	Pré-Escola	0,00	0,00	0,00	0,00	0,00
42	ENSINO FUNDAMENTAL	607.200,00	39.541,00	39.541,00	39.541,00	0,00
43	ENSINO MÉDIO	360.500,00	106.364,75	102.624,06	84.775,05	0,00
44	ENSINO SUPERIOR	55.000,00	7.601,32	7.601,32	5.637,00	0,00
45	ENSINO PROFISSIONAL NÃO INTEGRADO AO ENSINO REGULAR	0,00	0,00	0,00	0,00	0,00
46	**TOTAL DAS DESPESAS CUSTEADAS COM RECEITAS ADICIONAIS PARA FINANCIAMENTO DO ENSINO (41+42+43+44+45)**	**1.022.800,00**	**153.507,07**	**149.766,38**	**129.953,05**	**0,00**

CAMPO	TOTAL GERAL DAS DESPESAS COM EDUCAÇÃO	DOTAÇÃO ATUALIZADA (c)	DESPESA EMPENHADA Até o Bimestre (d)	DESPESA LIQUIDADA Até o Bimestre (e)	DESPESA PAGA Até o Bimestre (f)	INSCRITAS EM R.P. NÃO PROCESSADOS (g)
47	**TOTAL GERAL DAS DESPESAS COM EDUCAÇÃO (12+26+46)**	**7.492.985,90**	**2.430.438,18**	**2.312.025,75**	**2.167.816,82**	**0,00**
47.1	**Despesas Correntes**	**6.588.530,00**	**2.077.798,01**	**2.018.246,58**	**1.874.037,65**	**0,00**
47.1.1	Pessoal Ativo	4.356.600,00	1.361.977,46	1.361.977,46	1.284.231,89	0,00
47.1.2	Pessoal Inativo	0,00	0,00	0,00	0,00	0,00
47.1.3	Transferências às instituições comunitárias, confessionais ou filantrópicas sem fins lucrativos	0,00	0,00	0,00	0,00	0,00
47.1.4	Outras Despesas Correntes	2.231.930,00	715.820,55	656.269,12	589.805,76	0,00
47.2	**Despesas de Capital**	**904.455,90**	**352.640,17**	**293.779,17**	**293.779,17**	**0,00**
47.2.1	Transferências às instituições comunitárias, confessionais ou filantrópicas sem fins lucrativos	0,00	0,00	0,00	0,00	0,00
47.2.2	Outras Despesas de Capital	904.455,90	352.640,17	293.779,17	293.779,17	0,00

CAMPO	CONTROLE DA DISPONIBILIDADE FINANCEIRA E CONCILIAÇÃO BANCÁRIA	FUNDEB (ae)	SALÁRIO EDUCAÇÃO (af)
48	DISPONIBILIDADE FINANCEIRA EM 31 DE DEZEMBRO DE 2021	234.348,74	0,00
49	(+) INGRESSO DE RECURSOS ATÉ O BIMESTRE (Orçamentário)	1.751.081,03	264.759,10
50	(-) PAGAMENTOS EFETUADOS ATÉ O BIMESTRE (Orçamentário e Restos à Pagar)	1.612.192,86	0,00
51	(=) DISPONIBILIDADE FINANCEIRA ATÉ O BIMESTRE	373.236,91	264.759.10
52	(+) AJUSTES POSITIVOS (RETENÇÕES E OUTROS VALORES EXTRAORÇAMENTÁRIOS)	0,00	0,00
53	(-) AJUSTES NEGATIVOS (OUTROS VALORES EXTRAORÇAMENTÁRIOS)	0,00	0,00
54	(=) SALDO FINANCEIRO CONCILIADO (Saldo Bancário)	373.236,91	264.759,10

FONTE: Sistema 4RTecnologia, Unidade Responsável DEPARTAMENTO DE FINANÇAS, Data de Emissão 30/04/2022 e Hora da Emissão 16:43:49

MOMBUCA, 30 de Abril de 2022.

IRENE VENDRAME AMARAL MELLO
CONTADORA
1SP095230/O-0

ROGERIO APARECIDO ALCALDE
PREFEITO MUNICIPAL
33.315.778-3

Crédito Consignado*

FUNCIONÁRIOS PÚBLICOS MUNICIPAIS, ESTADUAIS, FEDERAIS, APOSENTADOS E PENSIONISTAS**

- Liberação até 10 vezes o valor da sua renda;
- Até 96 meses para pagar;
- Mesmo com restrição SPC/Serasa;***
- Caso esteja pagando outros bancos, quitamos / portamos sua dívida com a possibilidade de liberarmos mais dinheiro para você.****

Correspondente Bancário Autorizado

PIMENTA & MEDINA

Confiança é tudo! Aqui você tem crédito!

(*)Crédito e cadastro sujeitos à análise e aprovação. (**)Consulte condições. Regras de liberação de cada convênio ativo junto à instituição exceto comissionados; (***) Exceto restrição interna com a instituição; (****)Sujeito a análise e aprovação, conforme apresentação do saldo devedor apurado a ser quitado.

R. Moraes Barros, 660 - Centro - Piracicaba - 2532.6464

PREFEITURA MUNICIPAL DE MOMBUCA
DEPARTAMENTO DE FINANÇAS
SETOR CONTÁBIL

4RTecnologia

Exercício: 2022
Página: 1/3

RREO - ANEXO 12 - DEMONSTRATIVO DAS RECEITAS E DESPESAS COM AÇÕES E SERVIÇOS PÚBLICOS DE SAÚDE
Período de Ref.: 01/01/2022 a 30/04/2022 - 2º Bimestre (Março/Abril)

RREO - ANEXO 12 (LC 141/2012, art. 35) — Em Reais

RECEITAS P/ APURAÇÃO DA APLICAÇÃO EM AÇÕES E SERVIÇOS PÚBLICOS DE SAÚDE	PREVISÃO INICIAL	PREVISÃO ATUALIZADA (a)	RECEITAS REALIZADAS	
			Até o Bimestre (b)	% (b/a) x 100
RECEITA DE IMPOSTOS LÍQUIDA (I)	**1.890.000,00**	**1.890.000,00**	**363.855,31**	**19,25**
Imposto Predial e Territorial Urbano - IPTU	550.000,00	550.000,00	0,00	0,00
Imposto sobre Transmissão de Bens Intervivos - ITBI	420.000,00	420.000,00	52.456,68	12,49
Imposto sobre Serviço de Qualquer Natureza - ISS	365.000,00	365.000,00	128.170,76	35,12
Imposto de Renda Retido na Fonte - IRRF	380.000,00	380.000,00	144.005,33	37,90
Multa, Juros de Mora e Outros Encargos dos Impostos	10.000,00	10.000,00	2.025,57	20,26
Dívida Ativa dos Impostos	125.000,00	125.000,00	28.782,04	23,03
Multa, Juros de Mora e Outros Encargos da Dívida Ativa	40.000,00	40.000,00	8.414,93	21,04
RECEITA DE TRANSFERÊNCIAS CONSTITUCIONAIS E LEGAIS (II)	**16.114.500,00**	**16.114.500,00**	**6.467.148,12**	**40,13**
Cota-Parte FPM	11.000.000,00	11.000.000,00	4.547.463,12	41,34
Cota-Parte ITR	88.000,00	88.000,00	738,68	0,84
Cota-Parte IPVA	500.000,00	500.000,00	330.034,49	66,01
Cota-Parte ICMS	4.500.000,00	4.500.000,00	1.577.122,56	35,05
Cota-Parte IPI-Exportação	26.500,00	26.500,00	11.789,27	44,49
Compensações Financ. Provenientes de Impostos e Transferências Constitucionais	**0,00**	**0,00**	**0,00**	**0,00**
Desoneração ICMS (LC 87/96)	0,00	0,00	0,00	0,00
Outras	0,00	0,00	0,00	0,00
TOTAL DAS RECEITAS PARA APURAÇÃO DA APLICAÇÃO EM AÇÕES E SERVIÇOS PÚBLICOS DE SAÚDE (III) = (I+II)	**18.004.500,00**	**18.004.500,00**	**6.831.003,43**	**37,94**

RECEITAS ADICIONAIS PARA FINANCIAMENTO DA SAÚDE	PREVISÃO INICIAL	PREVISÃO ATUALIZADA (c)	RECEITAS REALIZADAS	
			Até o Bimestre (d)	% (d/c) x 100
TRANSFERÊNCIA DE RECURSOS DO SISTEMA ÚNICO DE SAÚDE-SUS	**994.300,00**	**994.300,00**	**308.120,76**	**30,99**
Provenientes da União	869.300,00	869.300,00	301.430,10	34,68
Provenientes dos Estados	125.000,00	125.000,00	6.690,66	5,35
Provenientes de Outros Municípios	0,00	0,00	0,00	0,00
Outras Receitas do SUS	0,00	0,00	0,00	0,00
TRANSFERÊNCIAS VOLUNTÁRIAS	0,00	0,00	0,00	0,00
RECEITAS DE OPERAÇÕES DE CRÉDITO VINCULADAS A SAÚDE	0,00	0,00	- 0,00	0,00
OUTRAS RECEITAS PARA FINANCIAMENTO DA SAÚDE	8.800,00	8.800,00	37.380,81	424,78
TOTAL RECEITAS ADICIONAIS PARA FINANCIAMENTO DA SAÚDE	**1.003.100,00**	**1.003.100,00**	**345.501,57**	**34,44**

DESPESA COM SAÚDE (Por Grupo de Natureza da Despesa)	DOTAÇÃO INICIAL	DOTAÇÃO ATUALIZAÇÃO (e)	DESPESAS EMPENHADAS		DESPESAS LIQUIDADAS		Inscritas em Restos a Pagar Não Processados
			Até o Bimestre (f)	% (f/e) x 100	Até o Bimestre (g)	% (g/e) x 100	
DESPESAS CORRENTES	**5.373.860,00**	**7.061.019,41**	**2.260.647,94**	**32,02**	**2.149.474,56**	**30,44**	111.173,38
Pessoal e Encargos Sociais	3.217.160,00	4.217.160,00	1.204.430,39	28,56	1.204.430,39	28,56	0,00
Juros e Encargos da Dívida	0,00	0,00	0,00	0,00	0,00	0,00	0,00
Outras Despesas Correntes	2.156.700,00	2.843.859,41	1.056.217,55	37,14	945.044,17	33,23	111.173,38
DESPESAS DE CAPITAL	**34.900,00**	**527.900,00**	**4.068,90**	**0,77**	**4.068,90**	**0,77**	0,00
Investimentos	34.900,00	527.900,00	4.068,90	0,77	4.068,90	0,77	0,00
Inversões Financeiras	0,00	0,00	0,00	0,00	0,00	0,00	0,00
Amortização da Dívida	0,00	0,00	0,00	0,00	0,00	0,00	0,00
TOTAL DAS DESPESAS COM SAÚDE (IV)	**5.408.760,00**	**7.588.919,41**	**2.264.716,84**	**29,84**	**2.153.543,46**	**28,38**	111.173,38

DESPESAS COM SAÚDE NÃO COMPUTADAS PARA FINS DE APURAÇÃO DO PERCENTUAL MÍNIMO	DOTAÇÃO INICIAL	DOTAÇÃO ATUALIZAÇÃO	DESPESAS EMPENHADAS		DESPESAS LIQUIDADAS		Inscritas em Restos a Pagar Não Processados
			Até o Bimestre (h)	% (h/IVf) x 100	Até o Bimestre (i)	% (i/IVg) x 100	
DESPESAS COM INATIVOS E PENSIONISTAS	0,00	0,00	0,00	0,00	0,00	0,00	0,00
DESPESAS COM ASSISTÊNCIA À SAÚDE QUE NÃO ATENDE AO PRINCÍPIO DE ACESSO UNIVERSAL	0,00	0,00	0,00	0,00	0,00	0,00	0,00
DESPESAS CUSTEADAS COM OUTROS RECURSOS	**1.025.800,00**	**2.205.959,41**	**575.749,19**	**25,42**	**548.583,45**	**25,47**	27.165,74
Recursos de Transferência do Sistema Único de Saúde - SUS	1.025.800,00	2.205.959,41	551.079,30	24,33	523.913,56	24,33	27.165,74
Recursos de Operações de Crédito	0,00	0,00	0,00	0,00	0,00	0,00	0,00
Outros Recursos	0,00	0,00	24.669,89	1,09	24.669,89	1,15	0,00
OUTRAS AÇÕES E SERVIÇOS NÃO COMPUTADOS	0,00	0,00	0,00	0,00	0,00	0,00	0,00
RESTOS A PAGAR NÃO PROCESSADOS INSCRITOS INDEVIDAMENTE NO EXERCÍCIO SEM DISPONIBILIDADE FINANCEIRA[1]	0,00	0,00	0,00	0,00	0,00	0,00	0,00
DESPESAS CUSTEADAS COM DISPONIBILIDADE DE CAIXA VINCULADA AOS RESTOS A PAGAR CANCELADOS[2]	0,00	0,00	0,00	0,00	0,00	0,00	0,00
DESPESAS CUSTEADAS COM RECURSOS VINCULADOS À PARCELA DO PERCENTUAL MÍNIMO QUE NÃO FOI APLICADA EM AÇÕES E SERVIÇOS DE SAÚDE EM EXERCÍCIOS ANTERIORES[3]	0,00	0,00	0,00	0,00	0,00	0,00	0,00
TOTAL DAS DESPESAS COM SAÚDE NÃO COMPUTADAS (V)	**1.025.800,00**	**2.205.959,41**	**575.749,19**	**25,42**	**548.583,45**	**25,47**	27.165,74
TOTAL DAS DESPESAS COM AÇÕES E SERVIÇOS PÚBLICOS DE SAÚDE (VI) = (IV - V)	**4.382.960,00**	**5.382.960,00**	**1.688.967,65**	**74,58**	**1.604.960,01**	**74,53**	84.007,64

PERCENTUAL DE APLICAÇÃO EM AÇÕES E SERVIÇOS PÚBLICOS DE SAÚDE SOBRE A RECEITA DE IMPOSTOS LÍQUIDA E TRANSFERÊNCIAS CONSTITUCIONAIS E LEGAIS (VII%) = (VIi/IIIb x 100) - LIMITE CONSTITUCIONAL 15%	**23,50**

VALOR REFERENTE À DIFERENÇA ENTRE O VALOR EXECUTADO E O LIMITE MÍNIMO CONSTITUCIONAL [VIh - (15 x IIIb) /100]	**580.309,50**

EXECUÇÃO DE RESTOS A PAGAR NÃO PROCESSADOS INSCRITOS COM DISPONIBILIDADE DE CAIXA	INSCRITOS	CANCELADOS/ PRESCRITOS	PAGOS	A PAGAR	PARCELA CONSIDERADA NO LIMITE
Inscritos em 2022	0,00	0,00	0,00	0,00	0,00
Inscritos em 2021	3.514,82	0,00	3.514,82	0,00	0,00
TOTAL	**3.514,82**	**0,00**	**3.514,82**	**0,00**	**0,00**

CONTROLE DOS RESTOS A PAGAR CANCELADOS OU PRESCRITOS PARA FINS DE APLICAÇÃO DA DISPONIBILIDADE DE CAIXA CONFORME ARTIGO 24, § 1º e 2º	RESTOS A PAGAR CANCELADOS OU PRESCRITOS		
	SALDO INICIAL	Despesas custeadas no exercício de referência (j)	SALDO FINAL (Não Aplicado)
Restos a Pagar Cancelados ou Prescritos em 2022 - Processado	0,00	0,00	0,00
Restos a Pagar Cancelados ou Prescritos em 2022 - Não Processado	0,00	0,00	0,00
Restos a Pagar Cancelados ou Prescritos em 2021 - Não Processado	0,00	0,00	0,00
TOTAL (VIII)	**0,00**	**0,00**	**0,00**

CONTROLE DO VALOR REFERENTE AO PERCENTUAL MÍNIMO NÃO CUMPRIDO EM EXERCÍCIOS ANTERIORES PARA FINS DE APLICAÇÃO DOS RECURSOS VINCULADOS CONFORME ARTIGOS 25 e 26	LIMITE NÃO CUMPRIDO		
	SALDO INICIAL	Despesas custeadas no exercício de referência (k)	SALDO FINAL (Não Aplicado)
Diferença de Limite não Cumprido em 2021	0,00	0,00	0,00
Diferença de Limite não Cumprido em 2020	0,00	0,00	0,00
TOTAL (IX)	**0,00**	**0,00**	**0,00**

DESPESAS COM SAÚDE (Por SubFunção)	DOTAÇÃO INICIAL	DOTAÇÃO ATUALIZAÇÃO	DESPESAS EMPENHADAS		DESPESAS LIQUIDADAS		Inscritas em Restos a Pagar Não Processados
			Até o Bimestre (l)	% (l/total l) x 100	Até o Bimestre (m)	% (m/total m) x	
Atenção Básica	5.373.760,00	7.525.919,41	2.248.605,30	99,29	2.139.997,46	99,37	108.607,84
Assistência Hospitalar e Ambulatorial	0,00	0,00	0,00	0,00	0,00	0,00	0,00
Suporte Profilático e Terapêutico	0,00	0,00	0,00	0,00	0,00	0,00	0,00
Vigilância Sanitária	15.000,00	43.000,00	14.593,94	0,64	12.028,40	0,56	2.565,54
Vigilância Epidemiológica	20.000,00	20.000,00	1.517,60	0,07	1.517,60	0,07	0,00
Alimentação e Nutrição	0,00	0,00	0,00	0,00	0,00	0,00	0,00
Outras SubFunções	0,00	0,00	0,00	0,00	0,00	0,00	0,00
TOTAL	**5.408.760,00**	**7.588.919,41**	**2.264.716,84**	**100,00**	**2.153.543,46**	**100,00**	111.173,38

FONTE: Sistema 4RTecnologia, Unidade Responsável DEPARTAMENTO DE FINANÇAS, Data de Emissão 30/04/2022 e Hora da Emissão 16:44:25

1. Essa linha apresentará valor somente no Relatório Resumido da Execução Orçamentária do último bimestre do exercício.
2. O valor apresentado na intercessão com a coluna "i" ou com a coluna "h" deverá ser o mesmo apresentado no "total j".
3. O valor apresentado na intercessão com a coluna "i" ou com a coluna "h" deverá ser o mesmo apresentado no "total k".
4. Limite anual mínimo a ser cumprido no encerramento do exercício. Deverá ser informado o limite estabelecido na Lei Orgânica do Município quando o percentual nela estabelecido for superior ao fixado na LC nº 141/20126
5. Durante o exercício esse valor servirá para o monitoramento previsto no art. 23 da LC 141/2012
6. Nos cinco primeiros bimestres do exercício o acompanhamento será feito com base na despesa liquidada. No último bimestre do exercício, o valor deverá corresponder ao total da despesa empenhada.
7. Essa coluna poderá ser apresentada somente no último bimestre.

MOMBUCA, 30 de Abril de 2022.

IRENE VENDRAME AMARAL MELLO
CONTADORA
1SP095230/O-0

ROGERIO APARECIDO ALCALDE
PREFEITO MUNICIPAL
33.315.778-3

PREFEITURA MUNICIPAL DE MOMBUCA
DEPARTAMENTO DE FINANÇAS
SETOR CONTÁBIL

4RTecnologia

Exercício: 2022
Página: 1/2

RREO - ANEXO 14 - DEMONSTRATIVO SIMPLIFICADO DO RELATÓRIO RESUMIDO DA EXECUÇÃO ORÇAMENTÁRIA
Período de Ref.: 01/01/2022 a 30/04/2022 - 2º Bimestre (Março/Abril)

RREO - Anexo 14 (LRF, Art. 48) — Em Reais

CAMPO	BALANÇO ORÇAMENTÁRIO	Até o Bimestre
1	**RECEITAS**	
2	Previsão Inicial	22.900.000,00
3	Previsão Atualizada	22.900.000,00
4	Receitas Realizadas	8.343.671,56
5	Déficit Orçamentário	0,00
6	Saldo Exercícios Anteriores (Utilizados para Créditos Adicionais)	3.135.033,29
7	**DESPESAS**	
8	Dotação Inicial	22.900.000,00
10	Dotação Atualizada	26.036.593,98
11	Despesas Empenhadas	8.183.687,72
12	Despesas Liquidadas	7.409.339,34
13	Despesas Pagas	6.851.032,14
14	Superávit Orçamentário	934.332,22

CAMPO	DESPESAS POR FUNÇÃO/SUBFUNÇÃO	Até o Bimestre
1	Despesas Empenhadas	8.183.687,72
2	Despesas Liquidadas	7.409.339,34

CAMPO	RECEITA CORRENTE LÍQUIDA - RCL	Até o Bimestre
1	Receita Corrente Líquida	24.846.591,57
2	Receita Corrente Líquida Ajustada para Cálculo dos Limites de Endividamento	24.646.591,57
3	Receita Corrente Líquida Ajustada para Cálculo dos Limites da Despesa com Pessoal	24.646.591,57

CAMPO	RECEITAS E DESPESAS DOS REGIMES DE PREVIDÊNCIA	Até o Bimestre
1	**Regime Próprio de Previdência dos Servidores - PLANO PREVIDENCIÁRIO**	
2	Receitas Previdenciárias Realizadas	0,00
3	Despesas Previdenciárias Empenhada	0,00
4	Despesas Previdenciárias Liquidadas	0,00
5	Despesas Previdenciárias Pagas	0,00
6	Resultado Previdenciário	0,00
7	**Regime Próprio de Previdência dos Servidores - PLANO FINANCEIRO**	
8	Receitas Previdenciárias Realizadas	0,00
9	Despesas Previdenciárias Empenhada	0,00
10	Despesas Previdenciárias Liquidadas	0,00
11	Despesas Previdenciárias Pagas	0,00
12	Resultado Previdenciário	0,00

CAMPO	RESULTADOS NOMINAL E PRIMÁRIO	Meta Fixada no AMF da LDO (a)	Resultado Apurado Até o Bimestre (b)	% em Relação à Meta (b/a)
1	Resultado Primário - Acima da Linha	3.394.900,00	578.172,32	17,03
2	Resultado Nominal - Acima da Linha	3.416.900,00	733.472,84	21,47

CAMPO	RESTOS A PAGAR POR PODER E MINISTÉRIO PÚBLICO	Inscrição	Cancelamento Até o Bimestre	Pagamento Até o Bimestre	Saldo a Pagar
1	**RESTOS A PAGAR PROCESSADOS**	**611.878,12**	**0,00**	**611.878,12**	**0,00**
2	Poder Executivo	611.878,12	0,00	611.878,12	0,00
3	Poder Legislativo	0,00	0,00	0,00	0,00
4	**RESTOS A PAGAR NÃO PROCESSADOS**	**373.929,97**	**24,66**	**147.288,46**	**226.616,85**
5	Poder Executivo	373.929,97	24,66	147.288,46	226.616,85
6	Poder Legislativo	0,00	0,00	0,00	0,00

CAMPO	DESPESAS COM AÇÕES TÍPICAS DE MDE	Valor Apurado Até o Bimestre	Limite Constitucional Anual	
			% Mínimo a Aplicar no Exercício	% Aplicado Até o Bimestre
1	Mínimo Anual de 25% das Receitas de Impostos na Manutenção e Desenvolvimento do Ensino	1.716.256,06	25,00	25,12
2	Mínimo Anual de 70% do FUNDEB na Remuneração dos Profissionais da Educação Básica	1.067.887,06	70,00	60,98
3	Percentual de 50% da Complementação da União ao FUNDEB (VAAT) na Educação Infantil	0,00	50,00	0,00
4	Mínimo de 15% da Complementação da União ao FUNDEB (VAAT) em Despesas de Capital	0,00	15,00	0,00

CAMPO	RECEITAS DE OPERAÇÕES DE CRÉDITO E DESPESAS DE CAPITAL	Valor Apurado Até o Bimestre	Saldo Não Realizado
1	Receitas de Operações de Crédito	0,00	0,00
2	Despesa de Capital Líquida	0,00	0,00

CAMPO	PROJEÇÃO ATUARIAL DOS REGIMES DE PREVIDÊNCIA	Exercício [1]	10º Exercício	20º Exercício	35º Exercício
1	**Fundo em Capitalização (Plano Previdenciário)**	**0,00**	**0,00**	**0,00**	**0,00**
2	Receitas Previdenciárias	0,00	0,00	0,00	0,00
3	Despesas Previdenciárias	0,00	0,00	0,00	0,00
4	Resultado Previdenciário	0,00	0,00	0,00	0,00
5	**Fundo em Repartição (Plano Financeiro)**	**0,00**	**0,00**	**0,00**	**0,00**
6	Receitas Previdenciárias	0,00	0,00	0,00	0,00
7	Despesas Previdenciárias	0,00	0,00	0,00	0,00
8	Resultado Previdenciário	0,00	0,00	0,00	0,00

CAMPO	RECEITA DA ALIENAÇÃO DE ATIVOS E APLICAÇÃO DOS RECURSOS	Valor Apurado Até o Bimestre	Saldo a Realizado
1	Receitas da Alienação de Ativos	0,00	0,00
2	Aplicação dos Recursos da Alienação de Ativos	0,00	0,00

CAMPO	DESPESAS COM AÇÕES E SERVIÇOS PÚBLICOS DE SAÚDE	Valor Apurado Até o Bimestre	Limite Constitucional Anual	
			% Mínimo a Aplicar no Exercício	% Aplicado Até o Bimestre
1	Despesas com Ações e Serviços Públicos de Saúde Executadas com Recursos de Impostos	1.604.960,01	15,00	23,50

CAMPO	DESPESAS DE CARÁTER CONTINUADO DERIVADAS DE PPP	Valor Apurado no Exercício Corrente
1	Total das Despesa Consideradas para o Limite / RCL (%)	0,00

MOMBUCA, 30 de Abril de 2022.

IRENE VENDRAME AMARAL MELLO
CONTADORA
1SP095230/O-0

ROGERIO APARECIDO ALCALDE
PREFEITO MUNICIPAL
33.315.778-3

ASSINE E ANUNCIE: 2105-8555