Distribuição Gratuita
Rua Duque Caxias, 120 centro - São Pedro
Celular/WhatsApp: (19) 9.9303-8100 - claro
Celular/WhatsApp: (19) 9.9862-4594 - vivo
Celular/WhatsApp: (19) 9.9787-0969 - tim
atribuna@atribunapiracicabana.com.br
Gerente Comercial: Gilberto Nisticó
Piracicaba: Rua Madre Cecília, 1770 - Fone: (19) 2105-8555

A TRIBUNA DE SÃO PEDRO

www.atribunapiracicabana.com.br
facebook.com/atribunasp

Diretor: Evaldo Vicente

São Pedro, Sexta-feira, 8 de abril de 2022

Circulação em São Pedro e Águas de São Pedro

Ano 49
nº 1.738

Filiado à Adjori-SP e Sindjori-SP

Clube leve mais

SALDÃO
Esquenta de
PÁSCOA

NESTA
SEXTA E SÁBADO

pm paguemenos

Venha saborear os melhores descontos!
paguemenos
Carne Bovina Contrafilé Minerva / Friboi • Vácuo/Peça Inteira/ Kg
Clube Leve Mais 38,98
39,98
Limite por cliente: 3 unid.
Carne Suína Pernil c/ Osso
Clube Leve Mais 8,98
10,98
Carne Bovina Acém Leve Mais • Kg
27,98
Frango Caipira Nhô Bento Congelado Kg
Clube Leve Mais 6,98
9,98
Limite por cliente: 5 unid.
Peixe Filé de Tilápia Fresca Acqua Santa 500g
25,90
Peixe Filé de Salmão Resfr. Acqua Santa 400g
47,99
Peixe Zarbo Salgado Kg
Clube Leve Mais 39,90
49,90
Peixe Postas de Tilápia Acqua Santa 800g
Clube Leve Mais 22,99
23,99
Linguiça Toscana Leve Mais • Kg
Clube Leve Mais 14,90
15,90
Salsicha Hot Dog Seara • Granel/ Kg
Clube Leve Mais 9,69
11,99
Carne Suina Bisteca Seara 800g
Clube Leve Mais 11,99
14,99
Lasanha Sadia Sabores 600g
Clube Leve Mais 10,90
12,90
Presunto Seara Peça/Fatiado • Cada 100g
Clube Leve Mais 2,49
2,69
Batata Uni Sabor 2Kg
Clube Leve Mais 16,90
19,90
Requeijão Cremoso Danone Tradicional 200g
Clube Leve Mais 4,99
5,99
Leite Fermentado Chamyto 450ml
Clube Leve Mais 4,99
5,99
Aperitivo Campari 900ML
Clube Leve Mais 43,90
51,90
Whisky Ballantine's Finest 750ML
Clube Leve Mais 59,90
78,90
Gin Tanqueray 750ML
Clube Leve Mais 105,90
139,90
Whisky Johnnie Walker Black Label 1L
Clube Leve Mais 119,90
159,90
Ofertas válidas para 8 e 9 de ABRIL/2022

Ovos de Páscoa e Bacalhau

PARCELE SUAS COMPRAS!

EM ATÉ 3x SEM JUROS*

*Parcela mínima de R$ 50,00. Válido para todos os cartões de crédito aceitos nas lojas. Ofertas válidas de 21/3/2022 a 17/4/2022.

Arroz Tipo 1 Prato Fino 5Kg — Clube Leve Mais 21,99 — 23,90

Arroz Tipo 1 Raroz 5Kg — Clube Leve Mais 14,99 — 15,99

Feijão Carioca Nenê 1kg — Clube Leve Mais 6,99 — 7,99

Leite Longa Vida Elegê 1 litro — Clube Leve Mais 3,79 — 3,99
Limite por cliente: 12 unid.

Macarrão Basilar 500g • Parafuso ou Espaguete — Clube Leve Mais 2,69 — 2,99

Molho de Tomate Tradicional Fugini SC 300g — Clube Leve Mais 1,09 — 1,39

Café Caboclo Vácuo/ Almofada 500g — Clube Leve Mais 13,90 — 14,90

Achocol Nescau 730g SC — Clube Leve Mais 8,99 — 9,99

Cerveja Pabst Blue Ribbon LN 355ml • American Lager — Clube Leve Mais 2,99 — 3,29

Cerveja Pabst Blue Ribbon 350ML LT American Lager — Clube Leve Mais 2,49 — 2,99

Cerveja Crystal LT 350ml — Clube Leve Mais 1,99 — 2,09

Cerveja Cabaré 330ml LN Puro Malte — Clube Leve Mais 3,99 — 4,29

Cerveja Petra Puro Malte LT 269ml — 1,99

Cerveja Heineken LN 330ml • Original ou 0,0% — Clube Leve Mais 4,99 — 5,29
Limite por cliente: 12 unid.

Cerveja Serramalte Lata 350ml — Clube Leve Mais 2,99 — 3,39

Cerveja Império Puro Malte LT 350ml — 2,29

NESTA PROMOÇÃO A UNIDADE SAI POR: R$ 2,29

Cerveja Antarctica Subzero LT 350ml c/ 18 unid. — 41,22

NESTA PROMOÇÃO A UNIDADE SAI POR: R$ 2,29

Cerveja Skol LT 350ml c/ 18 unid. — 41,22

Cerveja Itaipava LT 350ml — 2,19

Cerveja Budweiser LT 350ml — 3,59

BEBA COM MODERAÇÃO — SÃO PROIBIDAS A VENDA E A ENTREGA DE BEBIDAS ALCOÓLICAS A MENORES DE 18 (DEZOITO) ANOS (art 81, II do estatuto da criança e do adolescente)

Ou enquanto durarem os estoques para todas as lojas da Rede de Supermercados Paguemenos em São Pedro. Os produtos em oferta podem variar de acordo com o estoque de cada loja. Não vendemos no atacado e reservamos-nos o direito de estabelecer limites de quantidade de compra por cliente. todos os valores estão expressos em Real (R$) e as imagens são apenas ilustrativas e sem escala proporcional. ***Não Jogue esse folheto em vias públicas!***

Importante: Na Compra de produtos excedentes ao limitado por CPF será cobrado o valor fora do Clube.

Clube leve mais
SE TEM VERDE, TEM DESCONTO!
Faça parte do Clube e aproveite as ofertas
Acesse o QR Code ou vá em WWW.CLUBELEVEMAIS.COM.BR e saiba mais.
Fralda Huggies, C/64 Supreme Hiper G
69,90 59,90
Fralda Pampers Confort Sec M-148 / G-128 / XG-116
139,90 119,90
Papel Higiênico Neve Folha Dupla 30M Leve 24 Pague 21
30,90 27,90
Kit Pantene Shampoo 400ML + Cond 175ML
de 24,90 20,90
Sabão em Pó Tixan Primavera 3Kg
17,98 16,98
Amaciante Concentrado Downy
• LV 1,5L, PG 1,25L
• Brisa de Verão
19,90 17,90
Água Sanitária Barbarex 2L
3,89 2,98
LEVE 3 PAGUE 2
Sabonete Rexona Antibacteriano 84g
2,23
Nesta promoção a unidade sai por 1,49
Deterg Limpol 500ml, Cristal, Deterg Minuano 500ml, Neutro
1,79 1,69
Frigideira Wok Loreto Tramontina
• 28 cm
89,00 69,00
Ventilador Cadence Eros VTR470/ VTR478 127V/220V
219,90 149,90
BEBEDOURO ELET MULTILASER, 127V 65W BCO
549,00 399,00
Folha de Aluminio Wyda • 30 cm x 7,5 m
6,79 4,99
Pilha Duracell AA ou AAA c/ 4 unid.
29,98 18,99
Lamp Elgin Led A60 9W Bulbo, 6500K
10,80 4,99
Sand Inf Ipanema Class, Sand Ipanema Masc Classic Azul / Branco
15,98 10,99
OFERTAS VÁLIDAS PARA SEXTA e SÁBADO 8 A 9/ABRIL
Ofertas válidas durante o período estabelecido ou enquanto durarem os estoques para as lojas da Rede de Supermercados Pague Menos. Os produtos em oferta podem variar, de acordo com o estoque de cada loja. Não vendemos no atacado e nos reservamos o direito de estabelecer limites de compra por cliente. Valores expressos em Real (R$). Imagens meramente ilustrativas e sem escala proporcional.
Consulte nossas Unidades em: www.superpaguemenos.com.br/unidades/s
Cadastre-se no Clube Leve Mais: www.clubelevemais.com.br
O Ministério da Saúde adverte: o aleitamento materno evita infecções e alergias e é recomendado até os 2 anos de idade ou mais
Não vendemos bebidas alcoólicas para menos de 18 anos. Lei nº 8.069/90 - Estatuto da Criança e do Adolescente
Não jogue este folheto em vias públicas. Mantenha a cidade sempre limpa!
Respeite a vaga de estacionamento para pessoas com deficiência.
paguemenos

MANOEL AZEVEDO NORONHA FILHO
CRECI: 48526
CORRETOR DE IMÓVEIS
(19) 99782-7210
AQUI O SEU IMÓVEL
www.azevedonoronha.com.br

PREFEITO DE ÁGUAS OMITIU PEDIDO DA DEPUTADA BEBEL QUE GARANTIU R$ 200 MIL À ÁREA DA SAÚDE

A16

Distribuição Gratuita
Rua Duque Caxias, 120 centro - São Pedro
Celular/WhatsApp: (19) 9.9303-8100 - claro
Celular/WhatsApp: (19) 9.9862-4594 - vivo
Celular/WhatsApp: (19) 9.9787-0969 - tim
atribuna@atribunapiracicabana.com.br
Gerente Comercial: Gilberto Nisticó
Piracicaba: Rua Madre Cecília, 1770 - Fone: (19) 2105-8555

A TRIBUNA DE SÃO PEDRO

www.atribunapiracicabana.com.br
facebook.com/atribunasp

São Pedro, Sexta-feira, 8 de abril de 2022
Ano 49 nº 1.738
Circulação em São Pedro e Águas de São Pedro
Filiado à Adjori-SP e Sindjori-SP
Diretor: Evaldo Vicente

Empresários e comerciantes participam do lançamento de aplicativo de turismo

Secretaria de Turismo apresentou o App Destinos Inteligentes; foi quarta (6), no Centro de Convenções, com a presença do prefeito Thiago Silva e equipe

Divulgação

Prefeito Thiago Silva, Rodrigo Raineri, Talita Camargo e Clarissa Quiararia

Dezenas de empresários e comerciantes de São Pedro participaram na quarta-feira,6, no Centro de Convenções, do lançamento oficial do App Destinos Inteligentes. Recebidos pelo prefeito Thiago Silvia e pela equipe da Secretaria de Turismo, os convidados conheceram detalhes do aplicativo gratuito que reúne diversas informações, como endereço, telefone, horário de funcionamento e fotos dos atrativos turísticos e comerciais da Estância. "Nossa equipe têm acompanhado essa evolução na área da informática. Mesmo com todos os momentos difíceis que passamos na pandemia, fizemos a lição de casa, ouvimos os turistas e notamos a necessidade desse aplicativo", disse o prefeito, ao ressaltar os benefícios da novidade. "Não é só o Poder Público que ganha, mas os comerciantes e hoteleiros, que vão mostrar seus atrativos e gerar mais oportunidades econômicas". '

CARTILHAS – Com o intuito de promover a educação ambiental, a Prefeitura de São Pedro, por meio da Coordenadoria de Meio Ambiente, lança neste mês duas cartilhas digitais e interativas: Rota das Aves e Mapa dos Resíduos. A primeira contém informações sobre as aves que podem ser vistas na região do lago do bairro Novo Horizonte. A outra trata da destinação final adequada para os resíduos gerados pelos moradores da cidade. As cartilhas são coloridas e possuem conteúdos extras com acesso via scanner de QR Code. Quem tiver interesse pode solicitar os materiais pelas mídias sociais da coordenadoria. **A11**

Divulgação

LONGEVIDADE - Com o nome Sempre é tempo, o programa aborda a questão da longevidade; próximo programa acontece nesta sexta (8), das 11 às 12 horas, pela Rádio Comunidade São Pedro, e é apresentado pelo jornalista e relações públicas Pedro Aguiar. **A15**

PALÁCIO DAS MÁQUINAS
• Motor á gasolina e Elétrico
• Cortadores de Grama
• Roçadeiras, Motosserras
• Lavadoras e Motobombas
Marcelo
19 99696-8288
Agora Com Venda De Máquinas
Rua Olavo Bilac, 337
São Benedito - São Pedro

Cardiotest
Dr. Rafael Prota
Cardiologista - CRM 116.595
Rua Valentim Amaral, 467 - B. Santa Cruz - CEP 13520-000
Cel.: (19) 9.9811.9310
SÃO PEDRO - SP
• Ecocardiograma
• Mapa de 24 horas
• Teste Ergométrico
• Eletrocardiograma
• Holter 24 Horas
• Doppler Carotidas e Vertebrais
Drª. DANIELA W. T. PROTA
Medicina Geriátrica
CRM 116.514
Rua Valentim Amaral, 467 - Bairro Santa Cruz
CEP 13520-000 - São Pedro/SP - (19) 99811.9310

Fisioterapeuta
Caio Barbosa
Crefito – 3/3253-F
Whatsapp (19) 988813467 / (19) 998400078
INFORMAÇÕS SECRETÁRIO: (19) 98716-9708
ATENDIMENTO DOMICILIAR
Eletroterapia Ventosa Terapia / Massagens / Tendinites Artrose / Dores articulares / Dores Musculares / Esporão de calcâneo / Síndrome do túnel do carpo / Tratamentos ortopédicos / Dores no joelho / ombro / Bandagem Elástica
AGENDE SUA AVALIAÇÃO
Levamos todos os equipamentos até sua residência

24
A PRIMEIRA CLÍNICA VETERINÁRIA 24 HORAS DE SÃO PEDRO
ANJOSVET
CLÍNICA VETERINÁRIA
- Urgência e Emergência
- Consultas
- Cirurgias
- Vacinas
- Laboratório Próprio
- Especialista em Felinos
- Cardiologista
- Ortopedista
- Ultrassom
- Fisioterapia e Reabilitação
- Internação com Veterinário 24 Horas
- Banho e Tosa
- Taxi Dog
(19) 99964-4512
Rua Cezário Azzine nº 298 Vila Rica - São Pedro

Alento ao crédito

José Renato Nalini

Nesta safra de más notícias, vi com satisfação a intenção de alavancar o crédito imobiliário, com a simultaneidade de alienações fiduciárias sobre um único imóvel, até exaurimento de seu valor de garantia. Essa providência já tardava. O Brasil desperdiça um valioso patrimônio quando não permite que haja várias alienações ou várias hipotecas incidentes sobre um único imóvel. Não é apenas para facilitar a vida negocial dos abonados, mas o alcance social da medida é evidente. Um proprietário de pequena residência pode obter crédito para aquela viagem sonhada, para os estudos de um neto, para a ampliação da casa que nunca dantes conseguiu.

Se o Brasil fosse uma República em que as boas ideias não fossem interrompidas a cada gestão, como se fora necessário reinventar a roda a cada quatriênio, tanta coisa já teria sido feita para ajustar nossa cambaleante economia ao ritmo imposto por uma sociedade digital e globalizada.

Uma dessas iniciativas já fora anunciada em 2014, como fórmula simplificadora dos procedimentos de aquisição de imóveis, setor em que o Brasil fora praticamente reprovado pelo Doing Businesse (Fazendo Negócios) do Banco Mundial. Detectou-se um número absurdo de exigências - superior a catorze - para que alguém se torne proprietário de bem imóvel nesta República.

A proposta era a concentração, na matrícula do imóvel, de todas as informações de atos jurídicos que pudessem resultar em ônus sobre a propriedade. Ela chegou a ser chamada de "Renavam dos imóveis" e suas vantagens eram manifestas: eliminação da necessidade de consulta a diversos cartórios, proteção integral do comprador do imóvel, aumento da segurança jurídica nas operações, redução de custos operacionais para a aquisição e financiamento, facilitação das fórmulas de captação de recursos no mercado financeiro para o financiamento imobiliário, a chamada venda de carteira.

Segundo se acenava, antes da providência, que viria por Medida Provisória, a aquisição imobiliária dependia de consulta a vários cartórios, presente o risco jurídico durante e depois da aquisição, custos operacionais elevados e prazos excessivos nessa burocracia. Depois, haveria a concentração das informações sobre o imóvel, com baixo risco jurídico, durante e depois da aquisição, redução de custos e processo de aquisição e financiamento mais acelerado.

Propunha-se nova fonte de financiamento para o mercado imobiliário, com a criação de Letras Imobiliárias Garantidas, as "Covered Bond" do direito americano. Esse novo título tem dupla garantia: cobertura da Instituição financeira emissora e a carteira imobiliária apartada dos ativos em caso de liquidação da emitente. Segurança jurídica assegurada no financiamento a longo prazo, com redução dos custos, atração de investidores, inclusive os estrangeiros, pois é esse o padrão internacional e isenção de IR para pessoas físicas, desde que o prazo médio fosse superior a dois anos.

Outra boa novidade, a "home equity", um incentivo ao crédito garantido pelo próprio imóvel. Isso permite o alongamento e a melhoria do endividamento das famílias. Parte dos recursos da caderneta de poupança aplicados no mercado imobiliário usado para operações de crédito com imóveis quitados oferecidos como garantia. O limite seria de 3% dos recursos captados pela poupança. Sistema que reduz custos operacionais, com crédito utilizado para qualquer finalidade, o que geraria cerca de dezesseis bilhões em novas operações.

> **Se o Brasil fosse uma República em que as boas ideias não fossem interrompidas a cada gestão (...)**

Propôs-se ainda o aprimoramento da segurança jurídica do crédito consignado privado, com redução de risco de inadimplência e facilitação do acesso dos trabalhadores a crédito mais barato. O tomador do crédito poderia autorizar a instituição financeira a debitar o valor da prestação simultaneamente ao crédito do salário em conta corrente. Mantido o limite de comprometimento a 30% da renda, seria algo muito bem vindo.

Também se falou em fortalecimento da alienação fiduciária, para aumentar a oferta de crédito e facilitar a recuperação de bens financiados por essa modalidade. O adquirente autorizaria em contrato de financiamento a recuperação do bem financiado em caso de inadimplência, com dispensa do protesto, mas comprovação da inadimplência por meio de carta registrada. Também se acenou com a dispensa de obrigação de cobrança judicial para fins de dedução de tributos por parte das instituições financeiros, em casos de operação sem garantia de até cem mil reais e operações com garantia de até cinquenta mil reais.

Tudo isso foi anunciado pelo então Ministério da Fazenda, como melhoria do marco regulatório para o crédito. O que está funcionando? Há falhas? Quais as propostas de aperfeiçoamento do sistema? O Brasil precisa fortalecer o crédito, para poder sonhar com o resgate de uma economia que já foi uma das maiores do planeta.

José Renato Nalini, reitor da Uniregistral, docente da Pós-graduação da Uninove, presidente da Academia Paulista de Letras (APL); foi presidente do Tribunal de Justiça do Estado de São Paulo

Endemias e Pandemias

Aldo Nunes

Endemias são "enfermidades de um lugar ou a de certos climas". Pandemias são "enfermidades que estão alastradas em todo mundo". Logicamente, "pandemias", são enfermidades que já estão esparramadas pelo planeta Terra e, portanto, muito mais volumosas, perigosas, necessárias de estudos mais rápidos das entidades científicas que possam abranger todo planeta. Dependem de interação (ação entre duas ou mais coisas; ação recíproca), de todos os países e nações deste planeta. Isso não acontecendo, fatalmente, estaremos sujeitos a: não podermos resistir; perder o ânimo; a vontade; a não exercermos a ação competente com rapidez necessária... Como escrevi na semana passada em meu artigo "O dia da mentira": "Entendo que muita coisa ainda está camuflada. Não posso acreditar que estamos em céu de brigadeiro e em mar de águas plácidas. O céu e a terra não me mostram essa benesse toda. Precisamos abrir passagem entre impedimentos e contrariedades para que nossa vontade prevaleça e, usa-la para o bem de todos ou pelo menos da maioria ou, cruzar os braços e aguardar pelo resultado para, depois, sem reclamos, suportar pelo que der e vier. Eu, particularmente, vou lutar pela minha vontade enquanto tiver forças necessárias para tal, quiçá consiga ajudar para que tenhamos um final feliz".

Utilizando da minha intuição (leiam Bússola da Alma, de Lynn A. Robinson que é Mestre em Educação, Editora Best Seller Ltda. RJ) que muito estudo com mais profundidade e, sabedor que não se deve passar para frente conhecimentos já amadurecidos nas minhas reflexões, para que não provoque distorções em questões delicadas e interiores das pessoas, ainda não preparadas, me reservo no direito de contar o milagre sem citar o nome do santo ou propor perguntas para que os leitores possam refletir e analisa-las segundo seus livres-arbítrios - decisão que depende só da vontade.

Disse Charles W. Leadbeater, reconhecido como um dos maiores clarividentes do século XX na sua obra "A Vida Interior": "O conjunto das ações dos homens e suas consequências, segundo as filosofias da Índia (carma), do serviço feito é sempre a oportunidade de mais serviços. Esta é uma das regras que emergem com a maior certeza do nosso estudo sobre a operação do carma nas muitas vidas passadas que examinamos. Quando um homem leva uma existência particularmente boa, disso não segue que, na vida seguinte, ele será rico, ou poderoso, ou terá uma existência confortável; mas disso segue que lhe serão oferecidas oportunidades mais amplas de trabalho. É manifesto que o universo (Deus) quer ver o Seu trabalho feito, e, se quisermos ter oportunidade de progresso, precisamos mostrar que estamos dispostos a trabalhar. Se não dermos atenção ao conhecimento ou à visão que nos aponta uma falta, nasceremos, de certo, na vida seguinte, sem esse conhecimento ou sem essa visão. O conhecimento deve ser usado sempre: é uma ilusão imaginarmos poder adiar a nossa atividade e reter o conhecimento.

Assim, minha intuição me afirma no momento que já entramos no desespero, suplantando nossa consciência e acatando a ideia da inércia, do fim do mundo. Por isso apelo a todos para que não abracem essa ideia de fim do mundo, do fim do planeta Terra. Enquanto ela ainda não estiver conhecida, porque nem mesmo temos conhecimento dessa atual vida: se ela for a primeira, vamos perde-la sem tentarmos a segunda?

> **Deixe esse medo de fim do mundo porque a semana entrante nos trará muitas novidades inesperadas, especial sobre o clima e política**

Para quem tiver plena certeza de que já vivenciou as vidas necessárias, tenho certeza de que já seja um adepto ou já se tornou um mestre. Apenas ouso perguntar: Você é humano ou ainda não chegou neste grau de desenvolvimento? Trabalha para o bem ou trabalha para o mau? Se trabalha para o bem fico felicíssimo, se trabalha para o mau, vou rezar fervorosamente para que se arrependa, pois tenho absoluta certeza que nos reinos dos céus existe muitas moradas e talvez, ainda, você não conheça boa parte delas.

Estamos mesmo perdidos por não termos base sustentável para apoio; navegamos contra o vento sem termos a mínima noção da sua velocidade e da sua direção; a falta do caminhar não nos proporciona o necessário contato com a natureza e perdemos a necessidade da sua utilidade; nosso apego às máquinas eletrônicas nos faz escravos delas e nos impede de ver através dos olhos, que as cidades cresceram sem a necessária ordem e não acendeu nelas a luz vermelha do SOS (socorro); pensamos, ainda, que SOS é Serviço Ocasional da Saúde e não um pedido de socorro; estamos, ainda, a confundir 3D como potencial já ultrapassado da telefonia celular e não terceira dimensão que assistíamos há bom tempo no cinema (com os Três Patetas)... O trabalho é necessário para o desenvolvimento da vida nesse planeta Terra.

Lembro que a Lua, nosso satélite é parte do organismo universal, assim como nosso corpo físico é dependente de reunião dos órgãos que o formam, uma grande organização, onde o coração é o centro comandante, assim como o Sol (do nosso sistema solar) é um centro comandante ainda maior e com mais complexa organização. O universo tem inúmeras moradas das quais, ainda nem temos conhecimento e o seu comandante, com certeza, deve possuir uma organização ainda mais complexa.

Na semana entrante, aqui para nós do Estado de São Paulo - que inicia no dia 10, segundo domingo do mês, a Lua é Crescente e vai até o dia 16 quando começa a Lua Cheia. Faz ela parte do nosso sistema solar e "há mais de quinze mil anos, a Antártida não era o deserto gelado de hoje, mas sim um continente com rios correntes; luxuriantes pastagens; uma fauna rica e variada e também habitada por seres humanos. A primeira grande civilização do mundo foi fundada ali, por uma antiga raça que se destacou em engenharia civil, astronomia e navegação marítima. Esses povos exploraram o globo, plantando colônias na América do Sul, no Egito e no sul do Iraque. Veio a catástrofe por volta de 10.000 anos a.C. e toda crosta externa da Terra deslizou em blocos, deslocando os continentes para novas posições geográficas - a famosa mudança polar que encerrou o período glacial.

Isso posto, passo aqui - estando a Lua Fora de Curso no momento que envio este meu artigo para redação -: deixe esse medo de fim do mundo porque a semana entrante nos trará muitas novidades inesperadas, especial sobre o clima e política. A vida nunca acaba. Vamos em frente.

Aldo Nunes, contabilista, advogado e Agente Fiscal de rendas aposentado E-mail: audusconsultoria@gmail.com

Votos decisivos contra os professores e a população

Nelinho Noronha

Pela primeira vez na sua história, três deputados estaduais têm domicílio eleitoral em Piracicaba: Professora Bebel (PT), Roberto Morais (Cidadania) e Alex Madureira (PL). No entanto, o que deveria se constituir em fortalecimento das ações em prol da cidade e toda região, infelizmente, tem se transformado, ao longo destes poucos de mais de três anos, em problemas para o segmento dos servidores estaduais e, especialmente, para os professores.

Como acompanho de perto o trabalho na Assembleia Legislativa de São Paulo, posso falar com propriedade e a certeza de que enquanto a deputada Professora Bebel, que é minha irmã, faz a luta diária em defesa do fortalecimento do serviço público, para melhor servir à população que mais precisa, infelizmente, tanto Roberto Morais como Alex Madureira têm sido votos decisivos naquela Casa contra os servidores e os serviços públicos, prejudicando quem tem dedicado a vida em prol do serviço público e para servir , e bem, a população, seja na educação, na saúde, na segurança, enfim, aonde o Estado é o responsável por garantir atendimentos e serviços.

Neste atual mandato na Assembleia Legislativa de São Paulo, diferente da deputada Professora Bebel (PT), que sempre se posicionou e votou contra os projetos do governo, Roberto Morais (Cidadania) e Alex Madureira (PL) votaram favoráveis ao confisco dos aposentados, isso mesmo, votaram para que o governo pudesse ter direito de passar a cobrar contribuições de aposentados e pensionistas estaduais, na prática, reduzindo o valor da aposentadoria e pensões que, certamente, vêm fazendo muita falta para esses cidadãos.

Roberto Morais e Alex Madureira também votaram ainda pela reforma previdenciária no Estado, pela reforma administrativa estadual, que entre outras coisas, acabam com as faltas abonadas. No entanto, apesar de o servidor trabalhar oito meses no ano com 31 dias e só receber por 30 dias trabalhados, os dois parlamentares foram decisivos nesta votação. Esse mesmo PLC 26 institui a avaliação de desempenho e facilita demissões de servidores.

> **Roberto Morais e Alex Madureira também votaram ainda pela reforma previdenciária no Estado**

Faço questão de registar ainda que os deputados Roberto Morais e Alex Madureira, apesar dos apelos feitos pela deputada Professora Bebel (PT), votaram favoráveis ao PL 529, que permitiu ao governo estadual privatizar diversas instituições estaduais e órgãos, além de aumentar a mensalidade do IAMSPE, fazendo com os servidores passassem a contribuir um pouco mais com o Instituto, que, infelizmente, continua devendo na prestação do bons serviços aos servidores estaduais e seus dependentes em toda região. Os dois também votaram ainda na limitação do pagamento de precatórios de pequeno valor, de R$ 33 mil para R$ 11 mil, prejudicando milhares de servidores e cidadãos comuns que têm dividas a receber do Estado.

Já no final do mês passado, Roberto Morais e Alex Madureira votaram favoráveis e foram votos decisivos na apreciação do PLC 03, do governo estadual, que estabelece a chamada nova carreira para os professores, que, na prática, acaba com a carreira do magistério estadual. Esse projeto foi aprovado com 48 votos, portanto, apenas um a mais do necessário. Faço questão de registrar a diferença dos deputados e a forma como eles têm votado ao longo deste mandato na Assembleia Legislativa de São Paulo para que a população tenha ideia do estrago que o voto destes dois deputados tem provocado na vida dos servidores e também da população que depende do serviço público de qualidade.

Nelinho Noronha (PT), vereador de Águas de São Pedro

Reflexões sobre a guerra

João Ribeiro Junior

A guerra, que quase todos os homens desprezam, mesmo aqueles que depois a causam, compareceu pontualmente desde os albores da vida humana sobre a terra; dependerá ela de uma causa fisiológica? É um fenômeno inevitável na vida? É útil ou danosa à espécie?

E qual a verdadeira causa que a determina?

O biólogo inglês Julian Huxley, no livro "A Guerra como Fenômeno Biológico" explica que a guerra não é uma lei geral da vida, mas um fenômeno biológico raríssimo. A guerra é algo absolutamente definido: é um conflito físico organizado entre grupos de uma mesma espécie. As disputas individuais entre membros de uma espécie não são a guerra, ainda que incluam massacres e mortes. E nem se pode chamar de guerra à competição entre duas espécies diferentes, ainda que conduza a um conflito físico.

Segundo o biólogo, apenas duas espécies de animais fazem habitualmente a guerra: o homem e a formiga. E mesmo entre as formigas a guerra é no máximo feita por um só grupo que compreende apenas algumas espécies entre as dezenas de milhares que a ciência conhece. Essas formigas guerreiras são as formigas ceifadeiras, que acumulam em silos subterrâneos especiais as reservas de víveres, que constituem o objeto da guerra, quando os habitantes do formigueiro desejam atacar as reservas de um outro grupo.

Se a guerra não existe em toda a natureza, nem é fenômeno constante da história, nem traz vantagens, é lógico pensar que seja possível abolila, afirma Julian Huxley. A guerra se verifica em determinadas condições e não em outras. Não se tem nenhuma prova, (afirma Julian Huxley em "Tempo de Revolução") de que o homem pré-histórico tenha feito a guerra; e podemos estar certos de que mesmo que a tenha feito, qualquer guerra entre grupos na época em que os homens viviam de caça deve ter sido tão rara quanto massacrante. É bastante improvável que a guerra organizada tenha começado anteriormente à fase de civilização estabilizada. Para o homem, como para as formigas, a guerra sob qualquer forma concreta está ligada à existência de massas de riqueza acumulada, por cuja posse seja necessário combater. Todavia, mesmo depois que o homem aprendeu a viver em cidades e a acumular riquezas, não parece que a guerra se tenha tornado inevitável. A antiga civilização indiana, que remonta a 3 mil anos a.C., não revela traços de guerra entre esse povo. O poema épico indiano, escrito em sânscrito, o "Mahabharata"" deve ser compreendido como uma narrativa histórica moral, onde a história é encarada como um confronto moral cósmico, onde interagem incessantemente deuses e homens. Outro poema épico, onde se fala de guerra, é o "Ramayana" (desse sabe-se o nome do autor, Valmiki). O significado do título em sânscrito é "O Caminho de Rama" Parece ter havido períodos de batalhas na história primitiva chinesa, como na civilização dos incas no Peru, nos quais a guerra estava inteiramente ou quase inteiramente ausente.

> **A guerra é um ato de violência, planejado para forçar o adversário a executar o nosso desejo**

O problema é que existe uma tendência genérica à agressividade, daí muitos afirmarem que a guerra é necessária, e mesmo benéfica para a humanidade, porque estimula as virtudes viris, mistura as características hereditárias de comunidade, diminui a excessiva densidade da população.

Carl von Clauserwitz, militar nascido na Prússia no século XVIII, define a guerra em seu livro "Da Guerra (Vom Kriege): "A guerra é um ato de violência planejado com o objetivo de forçar o adversário a executar o nosso desejo". Desta definição, deduz-se logicamente que todas as guerras deviam terminar com a vitória completa dum dos lados sobre o outro, e também que moderação na guerra é um absurdo, dado que qualquer falha na utilização dos recursos de que se dispõe vai contra o objetivo da guerra. Ou seja, a guerra existe para satisfação do desejo do homem guerreiro.

Ainda que no homem exista uma tendência genérica à agressividade esta pode ser sublimada assumindo aspectos muito mais úteis e civilizados do que a guerra. Para tanto, é preciso encontrar o equivalente moral da guerra, reduzindo ao mesmo tempo as reservas de agressividade potencial que agora existem em muitos grupos sociais.

João Ribeiro Junior; advogado (USP), docente de Direito Constitucional, Teoria Geral do Estado e Ciência Política, de História, doutor Educação, mestre em Filosofia. (Unicamp)

AMPLIAÇÃO

Empresários e comerciantes participam do lançamento de aplicativo de turismo

Secretaria de Turismo apresentou o App Destinos Inteligentes; foi quarta (6), no Centro de Convenções, com a presença do prefeito Thiago Silva e equipe

Dezenas de empresários e comerciantes de São Pedro participaram na quarta-feira,6, no Centro de Convenções, do lançamento oficial do App Destinos Inteligentes. Recebidos pelo prefeito Thiago Silvia e pela equipe da Secretaria de Turismo, os convidados conheceram detalhes do aplicativo gratuito que reúne diversas informações, como endereço, telefone, horário de funcionamento e fotos dos atrativos turísticos e comerciais da Estância.

"Nossa equipe têm acompanhado essa evolução na área da informática. Mesmo com todos os momentos difíceis que passamos na pandemia, fizemos a lição de casa, ouvimos os turistas e notamos a necessidade desse aplicativo", disse o prefeito, ao ressaltar os benefícios da novidade. "Não é só o Poder Público que ganha, mas os comerciantes e hoteleiros, que vão mostrar seus atrativos e gerar mais oportunidades econômicas".

Após apresentar dados da Pesquisa de Demanda Turística realizada em 2018, 2021 e início de 2022, a secretária de Turismo,Cultura, Esportes e Lazer, Clarissa Quiararia, falou da importância do aplicativo para fomentar o turismo e facilitar o deslocamento dos visitantes para São Pedro.

"Por meio dessas pesquisas, notamos que 84% dos entrevistados gostariam que a cidade tivesse um aplicativo para facilitar a viagem e também ajudar na hora de escolher os locais de passeios na cidade. Com o Destinos Inteligentes a Secretaria de Turismo atende a uma necessidade levantada pelos próprios turistas que passaram e ainda pretendem voltar para São Pedro", explicou Clarissa.

De acordo com o idealizador do aplicativo, Rodrigo Raineri, o app está disponível para os sistemas operacionais iOS e Android e pode ser baixado por meio dos aplicativos App Store e Play Store. "De uma forma muito prática, fácil e eficiente, tanto moradores quanto turistas terão acesso não apenas aos atrativos turísticos, mas restaurantes, hotéis, unidades de saúde, supermercados e centenas de empreendimentos". Raineri acrescentou que serão distribuídos totens e material publicitário aos comerciantes. "A proposta é que vocês incentivem os clientes a usarem o aplicativo" disse aos que acompanharam a apresentação.

No lançamento, mais de 200 empreendimentos da cidade já foram cadastrados. Com interface prática para utilização, o turista que utilizar o app poderá pesquisar por nome do estabelecimento ou buscar no mapa. "Quem preferir criar seu cadastro, por exemplo, poderá ter suas próprias preferências de passeio, rotas; além de mandar mensagem para sugerir correções para avaliação da equipe gestora do conteúdo". Para saber mais é só acessar o www.destinosinteligentes.tur.br/saopedro.

Daniella Oliveira

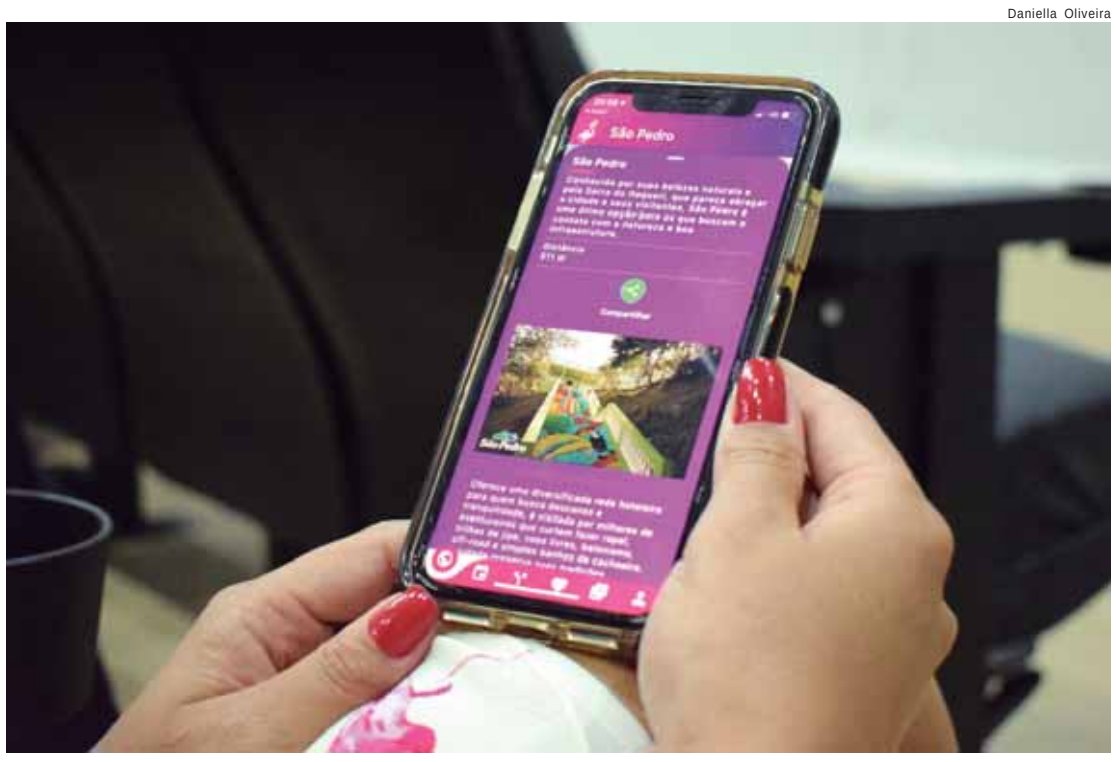

Aplicativo gratuito oferece várias informações aos usuários

LIVROS

Educação realiza programação especial para incentivo à leitura

Abril tem diversas datas comemorativas referentes à literatura, como o Dia Nacional da Biblioteca (9 de abril), Dia Nacional do Livro Infantil (18 de abril) e Dia Mundial do Livro (23 de abril). Diante disso, a Secretaria Municipal de Educação preparou a programação especial Mês do Livro, com diversas atividades para incentivar os alunos na leitura.

A programação especial é composta por entrega de livros nas unidades escolares, no dia 18; oficina de dedoche para os professores, nos dias 18 e 19; visitação de alunos da Emeb (Escola Municipal de Educação Básica) Guido Dante à Biblioteca Municipal Gustavo Teixeira, dia 20; leitura dramatizada com alunos do fundamental I, também na Biblioteca municipal, dia 25; sessões de contação de histórias para alunos da Educação Infantil (pré I e II), dias 26, 28 e 29, e contação da história Sonho de Uma Noite de Verão, para estudantes do fundamental II, dia 27.

A secretária municipal de Educação, Samanta Bontorim, aponta a leitura como atividade fundamental para o desenvolvimento de pessoas. "Queremos formar seres pensantes, com capacidade analítica sobre tudo, e a leitura é essencial para isso. É o ato de ler que colabora para melhora da concentração, da fala e na construção de argumentos, que são essenciais para a convivência em sociedade", comentou.

BIBLIOTECAS - Neste ano, a Rede Municipal de Educação inaugurou bibliotecas nas escolas de ensino fundamental I e II. Os espaços foram especialmente planejados para a leitura de livros e contêm geladeiroteca (uma geladeira com livros, com reaproveitamento do eletrodoméstico descartado), estantes de livros de variados gêneros e puffs/tapetes para os estudantes sentarem e aproveitarem o momento de leitura.

Divulgação

Várias atividades serão realizadas na Biblioteca Gustavo Teixeira, em parceria das secretarias de Educação e Cultura

RELIGIÃO

Prefeitura prepara peça para celebrar a Paixão de Cristo

A Secretaria de Turismo, Cultura, Esportes e Lazer de São Pedro prepara programação especial para o período da Páscoa na estância. O espetáculo de teatro de rua "Em busca da Paixão" será encenado por um coletivo que reúne atores e músicos de São Pedro e de Piracicaba e narra a história de um grupo de romeiros que segue o caminho por onde Cristo passou. A apresentação destaca milagres, ações e atos em busca do verdadeiro Cristo, do verdadeiro sentido da Paixão de Cristo.

A montagem deste ano, em formato de rua, tem texto do dramaturgo André Albino e direção geral de Barbosa Neto; os atores e músicos convidados são das cidades de São Pedro e de Piracicaba, reunidos especialmente para a encenação.

As apresentações acontecem nas Praças da Matriz e de São José; dia 15, sexta-feira, na Praça da Matriz São Pedro, às 21h e dia 16 na Praça de São José às 18h30. "A proposta é de um espetáculo intimista, próximo do público, provocando nos espectadores as muitas emoções que essa história traz", informa Barbosa Neto, que dirige a encenação.

"Optamos por uma peça de teatro de rua neste ano pois estamos retomando as atividades das aulas de teatro agora. A ideia é retomar os grandes espetáculos que já foram tradicionais em nossa cidade, mas usando nossos talentos. Então, para o próximo ano, planejamos retomar com a Paixão no novo espaço do Centro de Eventos", disse Ivan Teixeira, coordenador de Cultura, que destaca ainda a beleza da peça escolhida para este ano, ressaltando a qualidade artística e cultural dos espetáculos de rua: "a tradição do teatro de rua é justamente a de ir onde está o público. Nós vamos até a plateia, levando a mensagem da Paixão e a arte teatral, iniciativa que também contempla a proposta da administração de descentralizar e popularizar as ações culturais", finaliza Ivan.

Serviço: Em Busca da Paixão
Dia 15/04 - 21h - Praça da Matriz São Pedro
Dia 16/04 - 18h30 - Praça da Matriz São José. Texto: André Albino
Direção: Barbosa Neto
Elenco: Barbosa Neto, Carla Callado, Diego Mendes, Jennifer Garcia, Lucas Barbosa, Maria Trevisan, Mônica Cardoso, Rodrigo Polla, Rui Kleiner, Tiago De Luca

Arquivo/Prefeitura de São Pedro

Apresentações começa dia 15, Sexta Feira da Paixão

Quer Anunciar ou receber nossos exemplares?
Ligue: (19) 9.9862-4594

CÉLIO IMÓVEIS
COMPRA & VENDA
SEGURANÇA E TRANQUILIDADE PARA SEUS NEGÓCIOS"

CASAS E APARTAMENTOS
APT. CENTRAL: 3 dorm. (1 suíte com armário e ar cond.), w.c. social, sala, cozinha com armários, roupeiro, área de serviço. (1º andar, sem garagem) R$ 250.000,0 - (G/C)

APT. SEMI NOVO: 1 dorm. com armário embutido, copa/cozinha, sala, área de serviço, garagem e portão eletrônico. R$ 220.000,00 (M.)

CASA NOVA EM CONDOMINIO Excelente casa térrea, com 3 dorm. (1 suíte), w.c. social, sala para 2 ambientes, escritório, varanda, cozinha planejada, área de serviço, quarto e banheiro externo, 3 vagas cobertas + 2 descobertas, área gourmet, aquecimento solar, ótimo acabamento. R$ 830.000,00 (C/F).

CASA NOVA: 3 dorm. (1 suíte), todos com armários embutidos, lavado, w.c. social, sala TV com pergolado, sala de jantar com varanda e vista panorâmica, cozinha planejada e barzinho, abrigo. Parte Inferior: Área gramada e piscina, amplo salão com cozinha, banheiro, quarto de despejo e lavanderia. Acabamento de primeira - R$ 780.000,00 (V.Z.).

CASA JD. PORANGABA: Parte térrea: abrigo, sala, cozinha, lavabo. Parte Inferior: 1 suíte + 1 quarto, área de serviço, despejo e quintal grande. R$ 300.000,00 (K.S).

CASA/SOBRADO JD.PORANGABA: Terreo: Estacionamento3 carros, sala com sacada, cozinha, w.c. social, lavanderia, churrasqueira e forno + edícula com 1 quarto, sala. Cozinha e banheiro. Superior: 3 dorm. (1 suite), w.c. social e sala, vista panorâmica. R$ 520.000,00 (P/R)

CASA VISTA PARA LAGO: Térreo: Sala de jantar, sala de tv e sala para lanchar ambas com magnifica vista, lavabo, cozinha, área de serviço e abrigo. Inferior: 3 dorm. (1 suíte), w.c. social, varandas, piscina, churrasqueira e quintal. R$ 590.000,00 (R.S.)

CASA SEMI NOVA: 3 dormitórios (1 suíte), w.c. social, sala para 2 ambientes com sacada, cozinha americana, área de serviço, salão com pia, fogão á lenha e churrasqueira, banheiro, piscina, garagem (2). R$ 565.00,00 (B.B)

SOBRADO: Superior: 3 dorm. gdes, todos com A/E (2 suites), 1 estúdio, ar condicionado, mezanino, varandas com vista panorâmica; Térreo: 3 amplas salas com ar condicionado e varanda, lavabo, cozinha gd. com armários, copa, garagem (4+ 3), edícula , churrasqueira, piscina e quintal. R$ 750.000,00 (L/V).

CASA TÉRREA JD. PORANGABA: 3 dorm. (1 suite), w.c. social, lavabo, sala para 2 ambientes, cozinha, área de serviço, abrigo, amplo quintal com quarto, banheiro e salão+ quiosque. R$ 550.00,00 (M.B.)

TERRENOS
Área Comercial: 1.363 m2 - ótimo local, 3 frentes - R$ 2.300.000,00 (B)
Terreno Jd. California - 274 m2 - R$ 120.000,00 (D)
Terreno na Avenida: 678 m2, 2 frentes: R$ 400.000,00 (N.C.)
Terreno Iporanga - 410,00 m2 (aclive) - R$ 210.000,00 (W.R)
Terreno Comercial: 445 m2 - R$ 170.000,00 (JS)
Área prox. Relógio do Sol: 1.100m2 - R$ 550.000,00 (J.S)
Terrenos Comercial: 288 m2 - R$ 130.0000,00 (JS)
Terreno Jd. Porangaba: 308 m2, declive, com vista. R$ 90.000,00 (V.N)
Terreno Jd. Porangaba: 317 m2, murado. R$ 175.000,00 (M.C.P)
Terreno Comercial: 450m2, declive. R$ 180.000,00 (A.M)
Área Comercial: 1.156 m2, plana. R$ 752.00,00 (W.M.)

CHÁCARAS PRONTAS
LOT. CAMARGO: Chácara de 5.000 m2, com excelente residência de 3 dorm. (1 suíte), todos com armários embutidos, w. c. social, lavabo, sala de estar com lareira, sala de jantar, cozinha com armários, varandas em L, piscina, quiosque com churrasqueira, play ground, campo de futebol, canil, horta, casa para caseiro e quarto de ferramentas. R$ 795.000,00 (V.)

CHACARA PRIMAVERA: Excelente chácara, gramada + paisagismo, ótima casa com 7 dorm., suítes, salas, varandas, área gourmet, abrigos, dep. emp., horta, pomar produzindo, pérgola, etc. R$ 920.000,00.

CHÁCARA SÓ TERRA: 5.000m2, plana, Lot. Primavera R$ 180.000,00.

Praça dos Rouxinóis, 412 - Águas de São Pedro
Tel. (19) 3482.1932 - Fax (19) 3482.1933- Creci - 20.304

APEOESP

Professores fazem paralisação e assembleia por "nova carreira" e reajuste de 33,24%

Apeoesp faz assembleia hoje (8), às 14 horas, para protestar contra a "nova carreira", assim como lutar por reajuste salarial para todos professores

A Apeoesp (Sindicato dos Professores do Ensino Oficial de Ensino do Estado de São Paulo) promove nesta sexta (8) assembleia estadual no vão livre do MASP, na avenida Paulista, em São Paulo, a partir das 14 horas, para protestar contra a "nova carreira" para o magistério e lutar pelo reajuste salarial de 33,24% para todos os professores da rede estadual de ensino. Para marcar esta data de luta, a Apeoesp propõe paralisação dos professores, para mostrar ao governo estadual que a categoria não aceita a chamada nova carreira e não abre mão dos 33,24% para que os salários do magistério paulista sejam equiparados ao Piso Salarial Nacional. A subsede da Apeoesp em Piracicaba prepara uma caravana de professores para participarem da assembleia estadual.

Para a deputada estadual Professora Bebel (PT), presidenta da Apeoesp, a chamada "nova carreira", na realidade, é o desmonte da nossa carreira, "porque perderemos quinquênios, sexta-parte e outros direitos, além de qualquer melhoria salarial dependerá de aprovação nas chamadas provinhas de avaliação. Também passaremos a trabalhar mais 14 horas semanais dentro das escolas, sem aumento salarial correspondente. Por isso, Bebel recomenda aos professores que não façam a adesão à chamada nova carreira, uma vez que o projeto aprovado pela Assembleia Legislativa, que teve seu voto contrário, estabelece um prazo de até dois anos para a adesão. Este apelo, a Professora Bebel fez nesta última terça-feira, 05 de abril, em visita às EE Moraes Barros e à EE José Falcone, quando dialogou com professores das duas escolas.

A parlamentar também enfatiza que o subsidio inicial de R$ 5 mil, promovido para quem aderir à nova carreira, será corroído pelo aumento dos descontos, com o professor, na prática, recebendo pouco mais de R$ 3.700,00, além do que o tempo de serviço e experiência não serão fatores evolutivos e os professores levarão 28 anos para chegar à 11ª referência, no total de 15, fazendo provinhas e avaliações subjetivas.

Por outro lado, Bebel explica que os professores temporários (categoria O) serão enquadrados compulsoriamente na referência 1 quando da renovação de seus contratos e ficarão estagnados, sem evolução e sem carreira, recebendo no máximo pouco mais de R$ 3.700,00 e trabalhando mais.

Sobre o reajuste salarial, a presidenta da Apeoesp reforça que os 10% cocedidos ao magistério não é nenhuma dádiva, "porque há anos que lutamos pela recuperação das nossas perdas. Portanto, esse reajuste é nosso por direito e em isonomia com os demais servidores estaduais e não abrimos mão do reajuste salarial de 33,24% para todos os professores", conclui, convidando a todo magistério a aderir a este dia de luta e de paralisação das atividades nas escolas estaduais.

Divulgação

A deputada Professora Bebel durante assembleia dos professores em frente à Assembleia Legislativa do Estado de São Paulo

MEIO AMBIENTE

Equipe da Coordenadoria faz visita técnica a viveiro de plantas

Integrantes da Coordenadoria de Meio Ambiente realizaram nesta semana visita técnica ao viveiro de plantas Fa?brica de A?rvores, em Bragança Paulista (SP), considerado um dos mais modernos do Brasil. Eles foram ao local para conhecer a tecnologia e os processos de produção de plantas, principalmente nativas, com a intenção de verificar quais estratégias podem ser implantadas no viveiro de mudas a ser construído em São Pedro.

A equipe da Coordenadoria de Meio Ambiente que visitou o viveiro foi formada pelo coordenador municipal de Meio Ambiente, Rogério Bosqueiro, e os colaboradores técnicos Paula Souza (divisão de planejamento e articulação socioambiental), Julia Maria Siqueira (divisão de arborização urbana e recursos florestais) e Paulo Cesar Marchese (divisão de fiscalização ambiental). Eles foram recebidos pelo biólogo Adriano Peres Ribeiro e conheceram toda a estrutura da Fa?brica de A?rvores, que tem a maior diversidade de espécies nativas e o maior estoque de árvores de grande porte no país.

A comitiva de São Pedro conheceu o Sistema RootMaker, tecnologia que propicia a formação de mudas com raízes não circundantes e ramificadas, possibilitando o aumento do vigor e da taxa de sobrevivência no campo. "Queremos conhecer viveiros que utilizam tecnologias inovadoras e investem com qualidade e eficiência na produção de árvores para arborização urbana e restauração florestal, que também são nossas frentes de trabalho. Estamos aprendendo com quem é referência, porque nosso propósito é construir um viveiro de mudas modelo, com o que há de melhor na área", comentou Bosqueiro.

Divulgação

Visita da equipe da Coordenadoria Meio Ambiente Viveiro em Bragança

ATIVIDADES

Feriados terão shows musicais e atrações culturais em São Pedro

A Prefeitura de São Pedro preparou atividades especiais para os feriados de Páscoa e Tiradentes. Apresentações musicais e oficinas culturais estão entre as atrações que serão oferecidas gratuitamente.

Outro destaque é a apresentação do espetáculo de teatro "Em Busca da Paixão", encenado por um coletivo que reúne atores e músicos de São Pedro e de Piracicaba e narra a história de um grupo de romeiros que segue o caminho por onde Cristo passou. A apresentação destaca milagres, ações e atos em busca do verdadeiro Cristo, do verdadeiro sentido da Paixão de Cristo. Em ambos os feriados, as praças e os parques, além das Feiras de Artesanato e do Produtor, receberão shows musicais e oficinas culturais. As apresentações ocorrerão em diversos horários, incluindo atrações especiais à noite.

No feriado da Páscoa, haverá apresentações de teatro de rua e as crianças poderão se divertir com a Oficina de Biscoito da Páscoa, no sábado (16) de manhã, na Feira de Artesanato. A turminha vai produzir e decorar biscoitos comestíveis em formato de coelhinhos.

Tiradentes - A programação especial continua no feriado de Tiradentes, de quinta, dia 21, até domingo (24). Os shows musicais e as oficinas culturais passam pelos mais diversos estilos, como samba - pop rock - sertanejo e MPB, e vão animar praças e parques.

Confira a programação: 15/04 - 21h - Em Busca da Paixão - Praça da Matriz São Pedro; 16/04 - 9h - Música na Feira - Feira do Produtor - Júlia e Beatriz; 16/04 - 10h - Fazendo Arte - Feira de Artesanato -Marcadores de Página com a técnica Guilling com Artur, neto da Artesã Mirtha; 16/04 - 10h - Fazendo Arte - Feira dos Produtores do Alpes das Águas - Decoração de Biscoitos com a Artesã Aline; 16/04 - 10h - Música na Feira - Feira de Artesanato - Bia Jut; 16/04 - 16h - Fazendo Arte - Praça do Botânico - Decoração de Biscoitos com a Artesã Aline; 16/04 - 18h30 - Em Busca da Paixão - Praça da Matriz São José; 16/04 - 21h - Música na Praça - Gustavo Marmo; 17/04 - 10h - Fazendo Arte - Feira de Artesanato - Decoração de Biscoitos com a Artesã Aline.

Dia Mundial da Saúde

Alexandre Padilha

Neste 7 de abril, Dia Mundial da Saúde, reitero: só com uma saúde pública e SUS mais fortes o Brasil vai superar a pandemia, a fome, produzir mais tecnologia, crescer economicamente e voltar a ser respeitado no mundo.

Esta importante data representa o tamanho do nosso sistema de saúde público, que é a porta de entrada para o atendimento de saúde a todos os cidadãos brasileiros, seja na atenção básica, especializada ou de urgência/emergência, seja na resistência dos profissionais de saúde em meio ao cenário desolador causado pelo governo Bolsonaro na pandemia da Covid-19 e no corte de recursos e desmontes de importantes programas na área.

Temos muitos desafios para o próximo período de reconstrução das políticas sociais no Brasil. Perdemos muito nos últimos anos com o negacionismo e a falta de incentivos à ciência. O SUS é uma das políticas mais ousadas já implantadas no país. O SUS é um dos maiores sistemas públicos do mundo, sabemos que ainda tem muitos problemas e que precisa ser aprimorado com ampliação da tecnologia para produção de medicamentos, insumos e serviços, mas muito foi feito nos governos do presidente Lula e da presidenta Dilma e vamos voltar a fazer. O SUS ainda tem o desafio de ser universal e há caminhos para seu financiamento para a defesa da vida, como: revogação da Emenda Constitucional 95 - aquela que congelou recursos para saúde por 20 anos - , ampliar os investimentos da União e aprovar uma Reforma Tributária justa.

Todo o setor da saúde - não só o SUS - significa cerca de 9% PIB do país e emprega mais de 9 milhões de pessoas. São trabalhadoras e trabalhadores da saúde que dedicam suas vidas para poder diminuir o sofrimento dos brasileiros. A valorização das categorias são primordiais para o desenvolvimento.

Por uma saúde pública universal e em defesa dos profissionais da saúde

Em meio às altas taxas de contágio e óbitos por Covid, em especial dos profissionais de saúde, conseguimos aprovar a Lei 14.128/21, de minha autoria, que garante indenização tanto a trabalhadores da área da saúde que tiveram sequelas da Covid e ficaram impedidos de exercer suas funções, quanto a dependentes e familiares de profissionais da saúde que morreram em decorrência da doença.

Está prestes a ser votado no Plenário da Câmara dos Deputados o Projeto de Lei 2.564/20, que cria o piso salarial da enfermeira/o, da técnica/o de enfermagem, da/o auxiliar de enfermagem e da parteira. Este PL foi aprovado no Senado e entrou em discussão em um grupo de trabalho na Câmara, onde fui relator e, junto com sindicato e entidades das categorias, conseguimos demonstrar que é possível sim um piso salarial justo sem prejuízos ao orçamento público, que era a desculpa do Ministério da Saúde.

A defesa da saúde e dos trabalhadores da área precisam ser constantes. Só assim teremos um sistema público robusto e que seja universal.

Neste Dia Mundial da Saúde, além de parabenizar todas e todos que fazem parte desta construção diária, vamos à luta por um sistema público de saúde justo para todos os brasileiros.

Alexandre Padilha, médico, professor universitário e deputado federal (PT-SP)

ECOAR

A VOZ DO MEIO AMBIENTE

Vamos manter a caixa d´água cheia!

Você já deve ter percebido que o volume e a frequência das chuvas estão diminuindo, certo? Com o início da estiagem, devemos entrar em estado de alerta! Com a redução das chuvas, o nível dos nossos mananciais também diminui. As nossas florestas e áreas de pastagem funcionam como verdadeiras caixas d´água: durante o período de chuvas, armazenam água, sendo que parte dela alimenta os aquíferos e a outra parte aflora em forma de nascentes, originando deste modo nossos rios.

A água captada de poços aqui em São Pedro vem do Aquífero Guarani. Embora ele seja muito grande e esteja embaixo de boa parte do Brasil, Argentina, Paraguai e Uruguai, o Guarani apresenta variações de disponibilidade hídrica conforme a localização geográfica do poço. No período de estiagem, o nível dos aquíferos também é afetado, dificultando muitas vezes as captações.

No ano passado, a Coordenadoria de Meio Ambiente presenciou muitos casos em que os poços haviam secado no período sem chuva, no entanto, visualizamos também aqueles que enfrentaram esse período com apenas uma redução do volume de água. Nestes casos, as captações tinham ao seu entorno fragmentos florestais bem preservados, que ao longo do tempo armazenaram mais água, evitando que a "caixa d´água" esvaziasse.

Outro fato que tirou o sono de muitos são-pedrenses em 2021 foi o fogo. O período de seca tem como principais características baixa umidade do ar, ventos fortes e elevada incidência solar, que somadas à vegetação seca são um prato cheio aos incêndios florestais.

Com tristeza, observamos nossa Serra queimar repetidas vezes no passado, afugentando nossa fauna, queimando nossas belas paisagens, afetando nossos rios e prejudicando a saúde da população, sem falar dos danos materiais. Infelizmente, foi comprovada que a origem dos incêndios foi provocada pelo homem. Uma pequena fagulha nessas condições climáticas podem desencadear incêndios de grandes proporções. Desde a bituca de cigarro descartada de maneira inadequada ao manejo do solo com o fogo, que, embora seja muito tradicional, é considerado extremamente errado e arriscado, já deram origem a enormes labaredas.

É muito importante adotar medidas preventivas à ocorrência de incêndios. Aqui vão algumas dicas: 1- Não queime folhas, galhos ou "mato"; já pensou em criar um rico composto para as plantas? A compostagem é uma ótima solução para o descarte do resíduo vegetal; 2- É fumante ou conhece alguém que fuma e vai passear? O descarte das bitucas deve ser feito de maneira consciente; leve sempre consigo um potinho para armazena-las e descarta-las posteriormente. Se possível, evite fumar próximo à vegetação seca; 3- É morador da zona rural ou de chácaras? Realize um aceiro (faixa de terra) nos limites de sua propriedade para assegurar que o fogo não se alastre e danifique a propriedade e a vegetação; 4- Evite acender fogueiras, mesmo nos períodos de festas e acampamentos, adapte sua programação e evite surpresas desagradáveis e perigosas.

Durante o período das chuvas deste ano, pudemos observar uma singela esverdeada da nossa Serra. O período foi propício para a disseminação e germinação de sementes, dando origem a novas plantinhas. Não podemos deixar que todo o esforço da mãe natureza tenha sido em vão. Durante a estiagem, muitas sementes permanecem em estado de dormência no solo, aguardando a volta das chuvas para despertarem e crescerem. Deste modo, contamos com a ajuda de toda a população e de nossos amigos turistas para garantir o uso consciente da água e o zelo com a natureza.

Paula Gonçalves da Fonseca e Souza é colaboradora técnica da Coordenadoria de Meio Ambiente

A Coluna "Ecoar - a voz do meio ambiente" é uma iniciativa da Coordenadoria de Meio Ambiente da Prefeitura de São Pedro. Conte o que está achando ou dê sugestões através do Instagram @meioambientesaopedro ou e-mail: meioambiente@saopedro.sp.gov.br

BAZAR DA PECHINCHA (Brechó)
Dia 09/04/2022
Das 8h00 às 12h00
Artigos semi novos a partir de R$ 1,00.
Pedimos que levem sacolas para as compras
R. Maria Francisca M. Modesto, 174
Vila Nova - São Pedro

APOSENTADORIA
* Pensão, amparo social ao idoso e deficiente e auxilio doença.
* Temos mais de 10 anos de experiência junto ao INSS.
Ligue e agende uma consulta grátis.
Falar com MAIA - (19) 3483-2780 ou 9.9870-5227.

GRUPO NASCER DE NOVO SÃO PEDRO
REUNIÕES AOS SÁBADOS ÀS 15H00
RUA HEITOR MARIOTTI, 355
JARDIM NAVARRO - SÃO PEDRO SP
(NAS DEPENDENCIAS DA ESCOLA ABDALA)
PROBLEMAS COM DROGAS? Narcóticos Anônimos
0800 8886262
www.nahowbrasil.org.br
LINHA DE AJUDA: (19) 99811-3159 (whats)

Consertos de pneus em geral carro, moto, máquinas, trator e caminhão.
BORRACHARIA MÓVEL DO LOKA 19.99733-0394
Socorro no local pelo Fone (19) 9.9733-0394 (loka)24hs

ESCRITÓRIO DO ARI
- Regularização de obras - CNPJ de produtor rural
- Imposto de renda - ITR, CCIR, Assuntos Rurais.
19 9 9981-6410
ARI CARRARA | email: aricarrara@uol.com.br
AGORA EM NOVO ENDEREÇO
Rua: João Teixeira Da Frota, Nº: 753 Santa Cruz

PROFISSIONAIS LIBERAIS

DENTISTAS
Dra. Maria Cristina M. de Paula Santos
ODONTOLOGIA
CIRURGIÃ DENTISTA
CLÍNICA GERAL E ORTODONTIA
CRO nº 28.377
3481-3121 / 9.9910-0831
R. José Estanislau de Oliveira, 722 - Centro

ADVOGADOS
ADVOCACIA CÍVEL, CRIMINAL E TRABALHISTA
Heitor Antonio Mariotti OAB/SP: 38.572
Heitor Mariotti Neto OAB/SP: 204.513
e-mail: advmariotti@linksat.com.br - Res. (19) 3483-4253
Fone/Fax: (19) 3481-1700
R: Valentim Amaral, 1035 - Centro - São Pedro/SP

IMÓVEIS

ALUGO APTO.
Ubatuba na Praia Grande. F. (19) 3481-6112/ 9 9759-9092.

VENDO OU TROCO.
Salão comercial (antigo choppão), em frente à lava rápida Tio Zé, a 150 mts da matriz com 670 mts de área coberta. Tel. (19) 3483-2136 ou 9.9736-2029.

VENDO OU TROCO
Apartamento com 2 dorm. Sala cozinha banheiro no Bairro Dois Córregos em Piracicaba tratar (19) 9.9665.8116.

VENDO
Terreno 10x30 em Piracicaba, R$ 155.000,00, Rua João Gimenes, Jardim das Flores, ao lado do 373. Fone (19) 99827-1101.

VENDO
Sitio com 3 alqueires no macuco, com água, rio, casa em construção com 4 dorm. E uma suíte, com criação de animais. Tratar (19) 9.9922-6486.

VEÍCULOS

VENDO OU TROCO
Peugeot 106, Ano 2000, motor 1.0, 4 portas 4 pneus novos carro bem conservado e econômico Cel. (19) 9.9986-3580 falar com Osvaldo.

VENDO OU TROCO
Uno Mille 1.0 ano 2003 álcool original, carro bem econômico, carro a qualquer prova. Cel (19) 9.9986-3580 fala com Osvaldo.

VENDO
Parati 98 completa AR DIREÇÃO e vidro e trava elétrica. Motor novo. 1000 motor AT. Fone (19) 9.9867-9421.

DIVERSOS

INSTRUMENTOS MUSICAIS.
E acessórios novos e usados, conserto, compra, vende e troca. Ficha Som Usados. F. (19) 3483-2136.

APARELHAGENS E CAIXAS.
Som, profissionais e residenciais, usados, compra, vende, troca e loca. Ficha Som Usados. F. (19) 3483-2136.

GRAVAÇÕES DE.
Fitas K7 e Discos de Vinil p/ CD/ PENDRIVE e VHS p/ DVD. F. (19) 3483-2136.

VENDO TVs.
Usadas. F. (19) 3483-2136.

VENDO ÓRGÃO.
Minami MDX15, série ouro, com banqueta, ótimo estado. F. (19) 3483-2136.

COMPRO.
Teclado e Violão usado - Ficha Som (19) 3483-2136 ou (19) 9.9736-2029.

MESA DE COZINHA
De mármore sem cadeiras, R$ 230,00. Tratar (19) 9.9922-6486.

MESINHA SIMPLES
Medida 1.20 x .070 cm. R$ 120,00. Tratar (19) 9.9922-6486.

JOGO COM
5 cadeiras, vários ou avulso. R$ 250,00, ou avulso R$ 40,00 cada. Tratar (19) 9.9922-6486.

VENDO
Púlpito, R$ 1.700,00. Tratar (19) 9.9922-6486.

VENTILADORES
De Parede, 50 cm. Semi novo 110/220v, R$ 250,00. Tratar (19) 9.9922-6486.

VAGA DE EMPREGO
Eletricista
Enviar currículo para:
instaladorspedro01@gmail.com

Borracharia do Paulo 24hs. Deus é Fiel
Pneus remolds, semi-novos e usados para carro e moto
Sob nova direção
R. Valentim Amaral, s/n - enfrente ao posto amigão

ATAS & COMUNICADOS
FATOS RELEVANTES
BALANÇOS
ATOS OFICIAIS
A TRIBUNA PIRACICABANA
www.atribunapiracicabana.com.br

Pontos de Distribuição do Jornal A TRIBUNA

PALÁCIO DAS MÁQUINAS — Rua Olavo Bilac, 337, São Benedito - São Pedro
ESQUINA POLLO — Av. Pres. Getulio Vargas, nº: 976, Santa Cruz, São Pedro/SP
Ortobom São Pedro — Especialista no seu bem-estar — www.ortobom.com.br/loja/saopedro
Ótica São Pedro — R. Veríssimo Prado, 937, Centro - São Pedro
SUPERMERCADO POLIDELI — R. Malaquias Guerra, 471, Centro, São Pedro - SP
MINI MERCADO ALPES DAS ÁGUAS — Av. Alpes das Águas 1028 - São Pedro/SP
Adão Imóveis — consultoria imobiliária — Av. Carlos Mauro, 316 - Centro, Águas de São Pedro - SP
Abil GRUPO unidas — Funerária Santa Cruz — Av. Pres. Getulio Vargas,1375 - São Benedito, São Pedro - SP
FICHA'SOM USADOS — Rua José Estanislau de Oliveira, nº:51 - São Pedro/SP
Cândida CopyCenter — R. Veríssimo Prado, 141, Pallu, São Pedro - SP
CÉLIO IMÓVEIS — Compra & Venda — Segurança e tranquilidade para seus negócios — R. Ver. Luiz Antonio De Mitry Neto, 412, Centro, São Pedro - SP
DELTA CENTER VÍDEO — Rua: Epaminondas A Aguiar, 78, Santa Cruz, São Pedro/ SP
JS SERVICE — JOSMAR STINGHELLI

Quer Anunciar ou receber nossos exemplares? Ligue: (19) 9.9862-4594
A TRIBUNA DE SÃO PEDRO — EXCLUSIVO É O QUE VOCÊ PENSA!

FALECIMENTOS

SRA. DORALICE DA SILVA faleceu dia 04/04/2022,na cidade de São Pedro, contava 50 anos, filha dos finados Sr. Pedro José da Silva e da Sra. Maria do Carmo Silva; deixa os filhos: Darlon da Silva, casado com a Sra. Daiane da Silva; Rafael da Silva, casado com a Sra. Yara da Silva; Jonatan da Silva, casado com a Sra. Rose da Silva; Aldiceia da Silva, casada com o Sr. Gilberto Esmanhoto; Ianca da Silva; Igor Aparecido da Silva de Souza, casado com a Sra. Rainara de Souza Cardoso. Deixa irmãos, sobrinhos, netos, demais familiares e amigos. Sepultamento dia 05/04/2022 às 15h30 do Velório Municipal de São Pedro - SP para o Cemitério Parque de São Pedro. (Abil Grupo Unidas Funerais).

SR. BENEDITO ROMEIRA DA SILVA faleceu dia 04/04/2022, na cidade de Charqueada , contava 82 anos filho dos finados Sr. Joaquim Romeira da Silva e da Sra. Elvira Romei-ra da Silva, era viúvo da Sra. Gerosina dos Santos Silva. Deixa filhos, genros, noras, netos, demais familiares e amigos. Sepultamento dia 04/04/2022 às 16h00 do Velório do Cemitério Municipal de Charque-ada, para a referida necrópole. (Abil Grupo Unidas Funerais).

SRA. PIERINA ROSSI faleceu dia 04/04/2022, na cidade de São Pedro, contava 90 anos, filha dos finados Sr. Jose Rossi Filho e da Sra. Maria Capuchina Rossi. Deixa demais familiares e amigos. Sepultamento dia 05/04/2022, às 13h00 do Velório do Cemitério de Charqueada , para referida necrópole. (Abil Grupo Unidas Funerais).

SR. JOSE ROBERTO DA SILVA faleceu dia 05/04/2022, na cidade de São Pedro, contava 54 anos, filho do Sr. Guilherme Trindade da Silva e da Sra. Alaide Mendes da Silva. Deixa irmãos, sobrinhos demais familiares e amigos. Sepultamento dia 05/04/2022, às 16h30 do Velório Municipal para o Cemitério Munici-pal Saudade de São Pedro. (Abil Grupo Unidas Funerais).

SR. HELIO DE SOUZA faleceu dia 05/04/2022, na cidade de Charqueada, contava 66 anos, filho dos finados Sr. Quirino de Souza e da Sra. Maria Aparecida Garibaldi de Souza, era casado com a Sra. Maria Ely Casaque de Souza; deixa as filhas: Samira Luci-ane de Souza Murillo, casada com o Sr. Jose Ronaldo Murillo; Samara Helidy de Souza Soares, casada com o Sr. Douglas Eliel de Oliveira Soares. Deixa neta demais familiares e amigos. Sepultamento dia 06/04/2022, ás 15h00 Velório do Cemitério de Charqueada, para refe-rida necrópole. (Abil Grupo Unidas Funerais).

PROFESSORA: ALAIDE DA SILVA DROGHETTI - faleceu dia 06/04/2022, na cidade de Piracicaba, contava 75 anos, filha dos finados Sr. Jose Maria da Silva e da Sra. Adolfina Ma-ria de Lima, era viúva do Sr. Jorge Ernesto Droghetti Crippa; deixa os filhos: Lilian Amalia Droghetti e Ricardo Marcelo Droghetti, casado com a Sra. Rosimeire Peruche Droghetti. Deixa netos, demais familiares e amigos. Sepultamento dia 06/04/2022 às 15h30 do Velório da Saudade sala 01, para o Cemitério Municipal de Santa Maria da Serra. (Abil Grupo Unidas Funerais).

FALECIMENTOS

SRA. MARGARIDA CANDIDA FRANCISCO faleceu no dia 31/03 na cidade de Charqueada, aos 77 anos de idade e era casada com Sr. Jose Francisco.Era filha dos finados Sr. Antonio Jesuino e da Sra. Eugenia Candida.Deixa os filhos: Aparecido Benedito dos Santos; Jose Claudino Carvalho; João Denir de Carvalho; Cleusa Maria de Carvalho de Barros; Reginaldo Candido; Adriano Aparecido Francisco; Flaviano Vagner Francisco. Deixa ainda netos, bisnetos e demais parentes.O seu sepultamento deu se dia 01/04 ás 15:00 h saindo a urna mortuária do Velório Municipal seguindo para o Cemitério daquela localidade onde foi inumada em jazigo da família. (GRUPO BOM JESUS FUNERAIS)

SRA. NADIA TERESINHA BRAGA DE SOUZA faleceu no dia 01/04 na cidade de Piracicaba, aos 53 anos de idade e era viúva do Sr. Arildo Salvador de Souza.Era filha dos finados Sr. Alfredo Eduardo Braga e da Sra. Maria Teresinha Braga. Deixa a filha: Aline Larissa de Souza Marinho casada com Wellinton Silva de Oliveira Marinho.Deixa ainda demais parentes e amigos.O seu corpo foi transladado para a cidade de São Pedro e o seu sepultamento deu se dia 01/04 ás 10:30 h no Cemitério Municipal de São Pedro onde foi inumada em jazigo da família. (GRUPO BOM JESUS FUNERAIS)

SR.EDU FROTA TEIXEIRA faleceu no dia 01/04 na cidade de Piracicaba, aos 82 anos de idade. Era filho dos finados Sr. Aurino de Queiroz Teixeira e Sra. Mercedes Frota Teixeira. Deixa os filhos: Edson Figueiredo Teixeira casado com Sra. Silvia S. Teixeira, Milton Figueiredo Teixeira casado com Sra. Mary G. Teixeira e Eduardo Figueiredo Teixeira. Deixa: netos ,Bisneto, parentes e amigos. O seu corpo foi transladado para a cidade de São Pedro e o seu sepultamento deu se dia 02/04 ás 10:30 h saindo a urna mortuária do Velório Memorial Bom Jesus –sala 1 seguindo para o Cemitério daquela localidade onde foi inumado em jazigo da família. . Esta sala possui serviço de Velório On-Line consulte os familiares (GRUPO BOM JESUS FUNERAIS)

SRA.NEIDE DE MATOS GODOI faleceu no dia 04/04 na cidade de Brotas aos 69 anos de idade.Era casada com o Sr.Gedeoni Franco de Godoi.Era filha dos finados Sr.Celestino de Matos e da Sra.Isabel Gomes de Matos.Deixa o filho: Giliade e Emilene (falecida), .Deixa neto e demais parentes.O seu corpo foi transladado para a cidade de São Pedro e o seu sepultamento deu se dia 05/04 ás 10:30 h saindo a urna mortuária do Velório Memorial Bem Jesus –sala 1 seguindo para o Cemitério daquela localidade onde foi inumada em jazigo da família . Esta sala possui serviço de Velório On-Line consulte os familiares (GRUPO BOM JESUS FUNERAIS)

MENINO: RUAN HENRIQUE DE JESUS SILVA faleceu no dia 04/04 na cidade de Piracicaba aos 4 meses de idade.Era filho do Sr.Tiago Guilherme da Silva e da Sra. Lucinana Partricia de Jesus Deixa irmãos e demais parentes.O seu corpo foi transladado para a cidade de São Pedro e o seu sepultamento deu se dia 05/04 ás 10:00 h saindo a urna mortuária do Velório Municipal de São Pedro seguindo para o Cemitério da mesma localidade onde foi inumado em jazigo da família .(GRUPO BOM JESUS FUNERAIS)

ANDREZA TALITA BEZERRA ALVES faleceu no dia 05/04 na cidade de São Pedro aos 29 anos de idade.Era casada com José Expedito Nascimento Severino.Era filha do Sr.Paulo Claudio Leite Alves e da Sra.Iracema Simões Bezerra. Deixa a filha :Ariadhina Beatriz ,deixa irmãos e demais parentes.O seu sepultamento deu se dia 06/04 ás 10:30 h saindo a urna mortuária do Velório Municipal de São Pedro seguindo para o Cemitério Parque São Pedro onde foi inumada em jazigo da família .(GRUPO BOM JESUS FUNERAIS)

SRA.LUZINETE MENDES RODRIGUES faleceu no dia 05/04 na cidade de São Pedro aos 46 anos de idade.Era casada com Sr.Benedito Donizeti Rodrigues Era filha do finado Sr.Antonio Mendes e da Sra.Francisca Maria Leite Mendes. Deixa os filhos: Alessandra, Mateus e Alexandre, deixa irmão e demais parentes.O seu sepultamento deu se dia 06/04 ás 16:30 h saindo a urna mortuária do Velório Municipal de São Pedro seguindo para o Cemitério Parque São Pedro onde foi inumada em jazigo da família (GRUPO BOM JESUS)

SR.MARCIO ROBERTO FRANZIN faleceu no dia 06/04 na cidade de São Pedro aos 72 anos de idade.Era filho dos finados Sr. Vitorio Franzin e da Sra. Emerenciana Franzin.Deixa os filhos: Marcela e Rodrigo, deixa irmãos, demais parentes e amigos.O seu sepultamento dar se dia 07/04 ás 10:30 h saindo a urna mortuária do Velório Memorial Bom Jesus –Sala 1 seguindo para o Cemitério Municipal daquela localidade onde foi inumado em jazigo da família. Esta sala possui serviço de Velório On-Line consulte os familiares (GRUPO BOM JESUS FUNERAIS)

SRA.MARLENE SARZI DAPARÉ faleceu no dia 06/04 na cidade de São Pedro aos 74 anos de idade.Era casada com o finado Sr.José Sarzi Era filha dos finados Sr.Natale José Sarzi e da Sra.Maria Pulideli Sarzi .Deixa os filhos: Marcelo,Patricia e Juliana , deixa netos e demais parentes .O seu sepultamento deu se dia 07/04 ás 10:30 h saindo a urna mortuária do Velório Memorial Bom Jesus –sala 2 seguindo para o Cemitério Municipal daquela localidade onde foi inumada em jazigo da família .(GRUPO BOM JESUS FUNERAIS)

THALITA LARISSA DOS SANTOS faleceu no dia 07/04 na cidade de São Pedro aos 21 anos de idade e era filha do finado Sr.Luiz Carlos dos Santos e da Sra.Maria de Fatima dos Santos. Deixa a filha:Geovana ,deixa irmãos e demais parentes.O seu sepultamento dar se dia 08/04 ás 17:00 h saindo a urna mortuária do Velório Municipal de São Pedro seguindo para o Cemitério da mesma localidade onde foi inumada em jazigo da família .9GRUPO BOM JESUS FUNERAIS)

OFICIAL DE REGISTRO CIVIL DAS PESSOAS NATURAIS DE SÃO PEDRO - SP

Mariana Izzo La Luna - Registradora Civil

Faço saber que pretendem se casar e apresentaram os documentos exigidos pelo art. 1525 do Código Civil Brasileiro.

JOECÍ SANTOS DA SILVA, estado civil viúvo, profissão autônomo, nascido em Uruçuca, BA, no dia seis de julho de mil novecentos e sessenta e um (06/07/1961), residente e domiciliado na Rua das Strelitzias, 113, Residencial Águas do Campo, São Pedro, SP, filho de JOEL DA SILVA e de ADENÁLIA PEREIRA DOS SANTOS. VERA LUCIA BUENO GIMENEZ, estado civil viúva, profissão do lar, nascida em Bueno Brandão, MG, no dia quatorze de novembro de mil novecentos e cinquenta e oito (14/11/1958), residente e domiciliada na Rua das Strelitzias, 113, Residencial Águas do Campo, São Pedro, SP, filha de BENEDITO BUENO FILHO e de MARIA DOS SANTOS BUENO.

ZILMAR GALDINO DE SOUSA, estado civil divorciado, profissão pedreiro, nascido em Sousa, PB, no dia trinta de maio de mil novecentos e setenta e um (30/05/1971), residente e domiciliado na Rua Sebastião Feltrin, 168, Jardim Santa Mônica, São Pedro, SP, filho de ANTONIO GALDINO DE SOUSA e de FRANCISCA SOBREIRA DE SOU-SA. SILVANA BERNARDO DA SILVA, estado civil solteira, profissão do lar, nascida em São Bernardo do Campo (1º Subdistrito), SP, no dia onze de março de mil novecentos e setenta e sete (11/03/1977), residente e domiciliada na Rua Sebastião Feltrin, 168, Jardim Santa Mônica, São Pedro, SP, filha de BENEDITO BERNARDO DA SILVA e de MARIA FERREIRA DA SIL-VA.

MAURICIO DOS SANTOS GOMES, estado civil solteiro, profissão cabista de telefonias, nascido em São Paulo (40º Subdistrito - Brasilândia), SP, no dia cinco de março de mil novecentos e setenta e sete (05/03/1977), residente e domiciliado na Rodovia Vicinal Elisio de Paula Teixeira, Sítio Santo Angelo, Santo Antonio, São Pedro, SP, filho de DEOMERCIL PEREIRA GOMES e de MARIA JOANITA VIEIRA DOS SANTOS. ALESSANDRA DA SILVA SCOTTON, estado civil solteira, profissão do lar, nascida em Piracicaba (3º Subdistrito), SP, no dia treze de março de mil novecentos e setenta e seis (13/03/1976), residente e domiciliada na Rodovia Vicinal Elisio de Paula Teixeira, Sítio Santo Angelo, Santo Antonio, São Pedro, SP, filha de MARIO JULIO SCOTTON e de MARIA APARECIDA CONCEIÇÃO DA SILVA.

EDIVALDO ZANZIM, estado civil solteiro, profissão motorista, nascido em São Pedro, SP no dia vinte e dois de setembro de mil novecentos e noventa e quatro (22/09/1994), residente e domiciliado na Rua Jamil Gomes Leite, 279, Bela São Pedro, São Pedro, SP, filho de ERIVALDO ZANZIM e de APARECIDA CARDOSO ZANZIM. BRUNA FERNANDES GOMES, estado civil solteira, profissão do lar, nascida em São Pedro, SP no dia trinta de outubro de mil novecentos e noventa e dois (30/10/1992), residente e domiciliada na Rua Ariston Azevedo, 1260, Vila Estela, São Pedro, SP, filha de EDSON FERNANDES GOMES e de MIQUILINA LOPES RIBEIRO.

LACI DE FREITAS DA GAMA, estado civil solteiro, profissão serviços gerais, nascido em General Câmara, RS, no dia vinte e um de janeiro de mil novecentos e setenta e quatro (21/01/1974), residente e domiciliado na Rua Josepe Flare, 136, Jardim São Dimas, São Pedro, SP, filho de OSVALDO SOARES DA GAMA e de MARIA TEREZINHA DE FREITAS DA GAMA. SILVANA SOARES, estado civil solteira, profissão autônoma, nascida em Inúbia Paulista, SP, no dia vinte e dois de fevereiro de mil novecentos e sessenta e oito (22/02/1968), residente e domiciliada na Rua Josepe Flare, 136, Jardim São Dimas, São Pedro, SP, filha de ALBERICO CAIRES SOARES e de MARIA GONÇAL-VES SOARES.

Cartório de Registro Civil - Rua Patrício Miguel Carreta, nº 704, Centro São Pedro/SP CEP: 13.520-000 - Tel: (19) 3481.5310 - WhatsApp +55 19 3481-5310

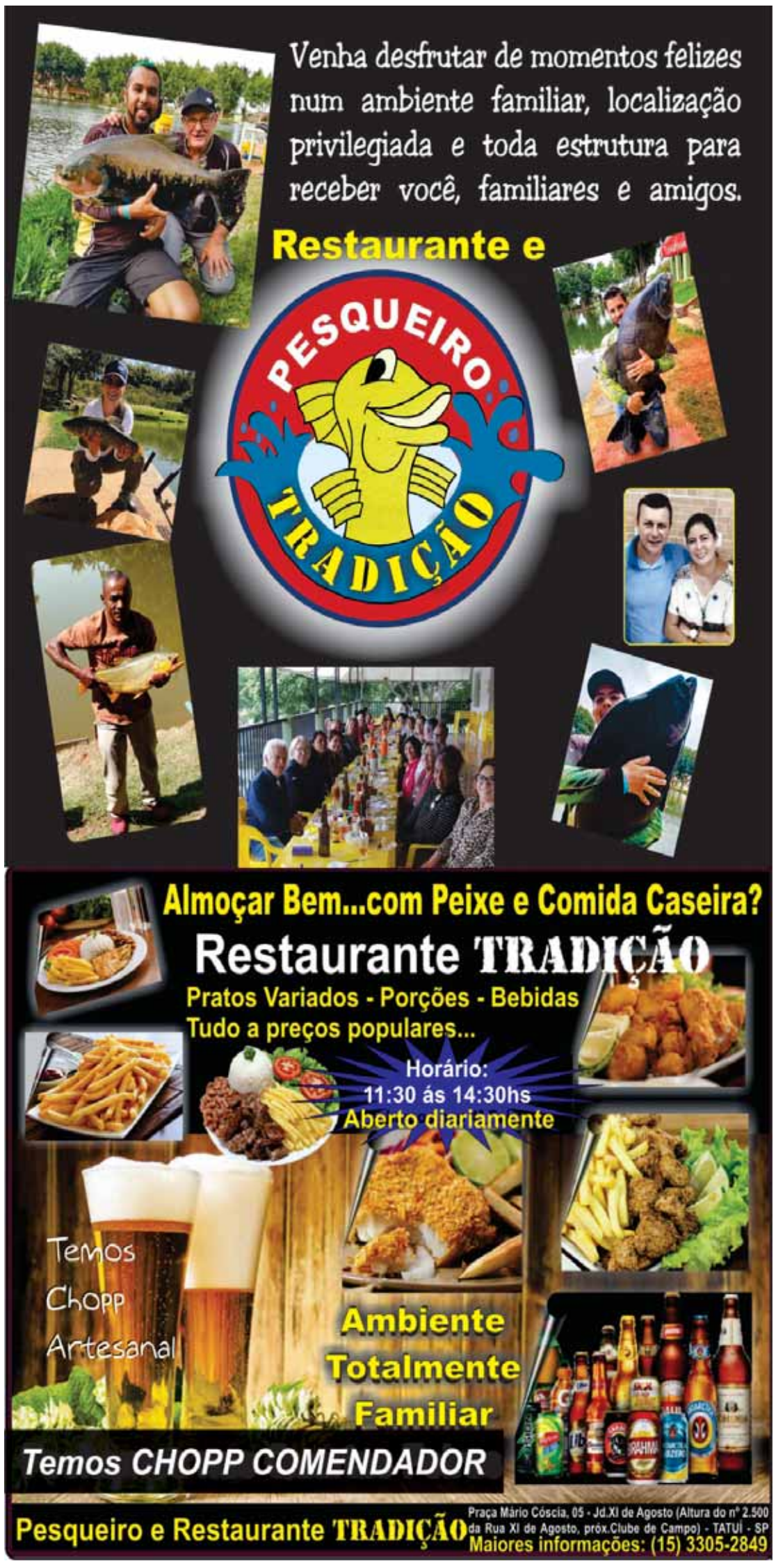

SAÚDE

Secretaria reforça ação de combate à dengue

Equipe de Controle de Endemias iniciou o trabalho de bloqueio nos bairros São Dimas e Residencial São Francisco; aqui, algumas orientações

Por causa do registro do número de casos de dengue nos bairros São Dimas e Residencial São Francisco, a Secretaria de Saúde de São Pedro, por meio da equipe de Controle de Endemias, iniciou na sexta (01) uma ação de bloqueio. Com apoio dos agentes comunitários de saúde de cada bairro, os profissionais pretendem visitar todas as residências e comércios para alertar e eliminar possíveis focos do Aedes aegypti, mosquito transmissor da doença.

A ação foi reforçada após a confirmação de 20 casos de dengue até o dia 5 de abril. "Esse trabalho de orientação, visitas nas casas e eliminação dos focos já é feito o ano todo. Porém, como não tínhamos mais que um ou dois registros por mês, surgiu esse alerta depois de registrarmos vários casos somente neste trimestre; sendo a maioria nesses dois bairros", contou a secretária de Saúde, Carolina Figueiredo. Em 2021, foram 12 registros positivos para dengue e 75 negativos.

Após uma reunião para apontar as ruas onde moram as pessoas que tiveram resultado positivo para a dengue, a equipe de Endemias se juntou aos agentes de saúde do bairro São Dimas e iniciou as visitas. "Esse apoio da equipe de saúde é fundamental, porque os agentes já conhecem os moradores e facilita bastante nossa entrada nas residências", disse Danielle Daumorie, responsável pelo setor administrativo do Controle de Endemias.

De acordo com Rodrigo de Souza, responsável pela equipe, o bloqueio é feito em até quatro quadras de todo perímetro da casa onde há caso de dengue. "Temos que agir rápido com essa ação mecânica, ou seja, a de visitar e eliminar os focos do mosquito com o inseticida correto", contou, ao ressaltar que a nebulização só é recomendada quando os casos atingem pelo menos 5% da população. "É importante ressaltar que a nebulização não mata a larva, e sim mata o mosquito que está doente".

Apesar de tomar todos os cuidados, manter a casa limpa e sem água parada, a dona de casa Maria Neuza dos Santos e a filha Maria Vitória Rodrigues tiveram a doença. "Estava com muitas dores no corpo", contou Maria Neuza. A filha, de 14 anos, ainda está em casa se recuperando. "Semana passada comecei a ter dores nas costas, muita fraqueza e febre. Fiz o exame e deu positivo", relatou a estudante.

ORIENTAÇÕES - Além de visitas constantes em todos os bairros da cidade, a equipe de Controle de Endemias também realiza o trabalho de orientação e eliminação de focos do mosquito em pontos estratégicos, como borracharias, floriculturas, locais com material reciclável e de ferro velho. Segundo os agentes, as ações contra a dengue não param nunca, pois o principal objetivo é trabalhar com a prevenção. "Apesar de todo esforço da nossa equipe, é fundamental que a população nos ajude e faça sua parte, mantendo sua casa e seu terreno limpo, evitando o acúmulo de água em qualquer tipo de recipiente", alertaram.

ORIENTAÇÕES - A Secretaria de Saúde dá algumas dicas para combater o mosquito transmissor não apenas da dengue, mas também da zika e chikungunya: manter a caixa d'água sempre fechada e com tampa adequada;

limpar as calhas do telhado para não permitir o acúmulo de água; lavar com escova e sabão os bebedouros de animais domésticos e trocar a água diariamente; eliminar os pratinhos de plantas ou encher de areia fina até a borda; não cultivar plantas aquáticas; guardar latas e garrafas de cabeça para baixo; guardar pneus sem água e em locais cobertos; não jogar lixo em terrenos baldios; acondicionar corretamente o lixo e manter a lixeira fechada; manter ralos internos e externos fechados ou jogar desinfetante frequentemente.

Daniella Oliveira

Agentes do Controle de Endemias e Comunitários de Saúde iniciaram o bloqueio no bairro São Dimas

Maria Neuza dos Santos e a filha Maria Vitória Rodrigues tiveram dengue

LEGEVIDADE

Sempre é tempo aborda o tema na Rádio Comunidade São Pedro

O são-pedrense Pedro Aguiar, relações públicas, jornalista e consultor em marketing e comunicação, acaba de agregar mais um atributo à sua já versátil e longa trajetória profissional: agora, também passou a apresentar um programa na Rádio Comunidade São Pedro 0106,3 FM. A estreia aconteceu dia 25 de março e traz à tona a Longevidade.

Sobre a escolha do tema, Pedro Aguiar afirmou que a longevidade não é uma questão inerente à população idosa ou à chamada terceira idade: "Ao contrário do que muitos possam pensar, a longevidade ou envelhecimento saudável ou ainda envelhecimento ativo, como alguns especialistas denominam, diz respeito a toda a sociedade, de quaisquer faixas etárias".

Segundo ele, a proposta do programa é trazer informações de diversas fontes para que as pessoas possam refletir sobre essa causa e passem a valorizar mais a importância da longevidade para as nossas vidas. "Afinal, começamos a envelhecer desde que nascemos. E se isso é inevitável, pelo menos que nos tornemos idosos saudáveis e ativos", informa Aguiar.

"Longevidade é um tema transversal, ou seja, avança as fronteiras da medicina para além da saúde e está presente em muitos e variados segmentos da sociedade. Preocupa governantes porque impacta fortemente a saúde pública e a economia, traz implicações ao planejamento e à infra-estrutura das cidades, a mobilidade urbana", comenta.

"No Brasil, com o veloz incremento da expectativa de vida da população, que é hoje superior aos 77 anos, os desafios são ainda maiores. De acordo com projeções do IBGE-Instituto Brasileiro de Geografia e Estatística, o país terá, nos próximos dez anos, mais de um milhão de idosos a cada ano, e chegaremos a 2060 com 73,5 milhões de pessoas acima de 60 anos. Diferentemente dos países mais desenvolvidos, que enriqueceram para depois envelhecer, aqui estamos envelhecendo na pobreza", afirma Aguiar.

"A superação desses desafios não pode ficar restrita aos governos, nos três poderes e quaisquer esferas, porque, sozinhos, eles não darão conta de queimar etapas num curto prazo. É preciso que outros atores da sociedade se comprometam com essa causa, como as escolas e os educadores, associações não-governamentais, empresas e associações de classe, e a imprensa, com seu papel formador de opinião e multiplicador de informações", complementa.

Com o nome Sempre é tempo, o programa aborda a questão da longevidade; próximo programa acontece nesta sexta, das 11 às 12 horas.

Em linha com esse cenário, o propósito do programa é difundir conhecimento, estimular a reflexão e promover o incentivo à discussão e à tomada de decisão. Para isso, a pauta é ampla e diversificada. "Teremos entrevistas com especialistas nas áreas de saúde - geriatria, gerontologia e saúde pública -, de economia, de educação, da prática de exercícios físicos, do cuidado com os idosos, de planejamento urbano, entre outras. Além disso, buscaremos depoimentos de pessoas idosas, exemplos de trajetórias de vida com foco no envelhecimento ativo, e enfatizaremos a intergeracionalidade, ou seja, o estímulo às relações e à troca de valores entre os mais jovens e os mais idosos. Na verdade, o que se busca é um alerta para a corrida da Longevidade. Daí, ao nome do programa 'Sempre é Tempo', é acrescido o chamamento "Desperte para Viver Mais. E Melhor", encerra Aguiar. O próximo programa acontece nesta sexta (8), das 11 às 12 horas.

SERVIÇO
Programa: Sempre é Tempo. Desperte para Viver Mais e Melhor
Roteiro e apresentação: Pedro Aguiar
Emissora: Rádio Comunidade de São Pedro, FM 106,3 (acesso pelo site https://radiocomunidadefm106.com.br/
Dias, horário e frequencia: Sextas-feiras, das 11h às 12h; quinzenal. Rádio Comunidade - 019 3481-4001. Pedro Aguiar - 011 99647-1850 (whatsapp) / email: pedro.aguiar@placeestrategica.com.br

TRIATHLON

Segunda etapa da Copa Interior neste domingo, em São Pedro

A segunda etapa da Copa Interior de Triathlon, uma das principais competições de triathlon do interior de São Paulo, será neste domingo (10), em São Pedro. As competições acontecem no Parque Maria Angélica e imediações com a participação de 300 atletas. A organização é da Chelso Sports, com apoio da Prefeitura de São Pedro, por meio da Coordenadoria de Esportes e Lazer.

A Copa é homologada e válida pela Federação Paulista de Triathlon e tem nove modalidades: Triathlon Fitness (375m de natação + 5km de bike + 2km de corrida); Triathlon Sprint (750m de natação + 20km de bike + 5km de corrida), Triathlon olímpico (1.500m de natação + 40km de bike + 10km de corrida);, Duathlon Fitness (1km de corrida + 5km de bike + 2km de corrida); Duathlon Sprint (2,5km de corrida + 20km de bike + 5km de corrida -por questões logísticas a distância teve sua ordem alterada); Duathlon Olímpico (5km de corrida + 40km de bike + 10km de corrida), Aquathlon Fitness (375m de natação + 2km de corrida); Aquathlon Sprint (750m de natação + 5km de corrida) e Aquatlhon olímpico (1.500m de natação + 10km de corrida).

Para participar das competições que deixaram de ser realizadas em 2020 e 2021 por conta da pandemia, é preciso ter um bom preparo físico, já que o atleta participa de três modalidades de forma ininterrupta. Em 2022, há seis etapas programadas até dezembro.

TRÂNSITO - Para garantir a segurança de moradores e atletas, algumas ruas no entorno do Parque Maria Angélica, na avenida Imigrantes e na avenida São João serão interditadas entre as 6 e às 13h de domingo. A Coordenadoria de Esportes e Lazer e o Departamento de Trânsito pedem a compreensão e contam com apoio de todos. O público pode acompanhar o evento domingo a partir das 7h, com início das competições no Parque Maria Angélica. Outras informações em copadointerior.com.br

Divulgação

Segunda etapa será neste domingo, em São Pedro

EDUCAÇÃO AMBIENTAL

Coordenadoria lança cartilhas

Com o intuito de promover a educação ambiental, a Prefeitura de São Pedro, por meio da Coordenadoria de Meio Ambiente, lança neste mês duas cartilhas digitais e interativas: Rota das Aves e Mapa dos Resíduos. A primeira contém informações sobre as aves que podem ser vistas na região do lago do bairro Novo Horizonte. A outra trata da destinação final adequada para os resíduos gerados pelos moradores da cidade. As cartilhas são coloridas e possuem conteúdos extras com acesso via scanner de QR Code. Quem tiver interesse pode solicitar os materiais pelas mídias sociais da coordenadoria.

Na cartilha Rota das Aves estão fotos e dados sobre 14 aves que podem ser observadas nas proximidades do lago do Novo Horizonte. São elas: frango d'água-azul, bem-te-vi, frango-d'água-comum, tucano, garça-branca-grande, irerê, jaçanã, João-de-barro, lavadeira-mascarada, periquitão-maracanã, rolinha-roxa, martim-pescador-pequeno, sanhaço-cinzento e tuim. Entre as informações disponíveis estão nome popular, nome científico e características físicas e comportamentais, com colaboração técnica de Antônio Marcos Zenaro. Além disso, há um QR Code para cada ave, direcionando para áudio com o canto delas. As fotografias que compõem a cartilha foram cedidas por observadores de aves de diferentes regiões do Brasil.

A outra cartilha, do Mapa dos Resíduos de São Pedro, tem imagens e textos explicativos e didáticos sobre resíduos domiciliares, divididos em orgânicos, recicláveis, óleo e pneu; resíduos perigosos, que abrangem pilhas e baterias, lâmpadas fluorescentes e itens da saúde e medicamentos; resíduos da construção civil, móveis e bens inservíveis e resíduos vegetais.

Também na cartilha do Mapa dos Resíduos estão QR Codes que direcionam para um vídeo ensinando como fazer composteira, para os cronogramas da coleta seletiva e do Cata Cacareco e para lista com nomes de empresas que praticam a logística reversa, além do mapa com todos os endereços de lugares para o destino correto dos diferentes tipos de resíduos.

"Essas cartilhas integram nosso planejamento de ações de educação ambiental, que é uma das grandes frentes de trabalho da nossa coordenadoria. A educação é o princípio de tudo e por isso fazemos questão de dar foco a ela, tanto com materiais gráficos quanto com campanhas envolvendo a comunidade e visitas de estudantes ao Centro de Educação Ambiental, que pretendemos inaugurar neste mês, e aos nossos pontos de apoio", comentou o coordenador municipal de Meio Ambiente, Rogério Bosqueiro.

ACESSO ÀS CARTILHAS – As cartilhas podem ser acessadas nos links: https://drive.google.com/file/d/1629njo1ahIqiySPmp_FVy8wk_95C9hQG/view https://drive.google.com/file/d/1TauQARpEvyuQbayqbg-O_8UcYzn6cFWQb/view

EM BREVE - Como forma de colocar em prática a Rota das Aves, a Coordenadoria de Meio Ambiente pretende realizar, em breve, um passeio de observação de aves (birdwatching) na região do lago do Novo Horizonte, incentivando a integração entre os munícipes e a cidade.

CENTRO DE EDUCAÇÃO - Previsto para ser inaugurado neste mês no Parque Ecológico Ernesto Baltieri, o Centro de Educação Ambiental de São Pedro terá jardim sensorial, pomar, viveiro de mudas e horta. Com visitas guiadas gratuitas, para estudantes e público em geral, o espaço abordará temas correlatos à preservação do meio ambiente. No local haverá audioguia - gravação acionada por celular para permitir que o visitante se informe e percorra os espaços individualmente.

Lançamento de aplicativo de turismo reúne empresários, comerciantes e políticos no Centro de Convenções

Mais de 200 empreendimentos da cidade já foram cadastrados do App Destinos Inteligentes

Empresários, comerciantes e autoridades políticas de São Pedro participaram nesta quarta-feira (6), no Centro de Convenções, do lançamento oficial do App Destinos Inteligentes. Recebidos pelo prefeito Thiago Silvia e pela secretária de Turismo, Clarissa Quiararia, os convidados conheceram detalhes do aplicativo gratuito que reúne diversas informações, como endereço, telefone, horário de funcionamento e fotos dos atrativos turísticos e comerciais da Estância. O app gratuito está disponível para os sistemas operacionais iOS e Android e pode ser baixado por meio dos aplicativos App Store e Play Store. Para saber mais é só acessar o www.destinosinteligentes.tur.br/saopedro.

Daniella Oliveira

FICHA'SOM USADOS
COMPRA - VENDE - TROCA - LOCA
Instrumentos Musicais, Acessórios, Som Profissional,
T.V, Videokê, Conserto de Alto Falante
Consertos de Instrumentos
Visite Nosso facebook/fichasomusados
email: fichasomusados@gmail.com
(19) 3483-2136 / (19) 9.9736-2029
Rua: José Estanislau de Oliveira, nº:51 - Sta.Cruz - São Pedro/SP

OSVAL - OVO
Disk Entregas (19) 9.9986-3580
Venda de Ovos selecionados
com o menor preço da REGIÃO
- Caipira - Extra Vermelho - Extra Branco
Médio Branco - Ovo de Codorna
Rua: Campos Sales, nº:921 - Santa Cruz
Rua: Manoel Antonio da Fonseca, nº: 478 - São Benetido

JS SERVICE
JOSMAR STINGHELLI
Fone 19 99681-8480
Empresas MEI: Abertura, Alterações e Encerramento
Alvarás: Prefeitura, Vigilância Sanitária e Bombeiros
Emissão de Notas Fiscais e Certidões
Serviços Cadastrais
Regularização de obras: Prefeitura e Receita Federal
Rua Natal Cabana, 40 - Jardim Nova Estância - São Pedro - SP
E-mail: jstinghelli@gmail.com - jsservice01102019@gmail.com

Ótica São Pedro
Desde 1976
Enoch Soares da Costa
Ótico
Lentes nacionais e importadas
Centro ótico de precisão
VARILUX Transitions
R. Veríssimo Prado, 937 | Centro - Próximo a Praça do Fórum
São Pedro | 19 3481-1677

LINK Informática
linksat.com.br
PROVEDOR DE INTERNET
desde 1992 em São Pedro
PLANOS DE INTERNET
MENSALIDADE À PARTIR DE: R$50,00*
Cobertura:
São Pedro
Águas de São Pedro
Charqueada
Ipeúna
*sujeito à disponibilidade técnica
Suporte especializado
Sem custo com equipamento
Central de Atendimento 24 horas
Sem necessidade de linha telefônica
IP Fixo - ideal para câmeras de segurança
Internet ilimitada - sem franquia de dados
Atendimento personalizado em nossa empresa
Rua Veríssimo Prado, 663 - São Pedro - 3481-3370

TURISMO

São Pedro oferece vários roteiros para os feriados de Páscoa e Tiradentes

Ao pé da serra, com muita natureza e boa gastronomia e programação cultural, possibilita ao turista a experiência de uma cidadezinha do interior

Ar puro, belas paisagens, boa gastronomia e uma extensa programação com música, teatro e oficina para crianças, em parques e praças, recebem os visitantes de São Pedro nos feriados da Páscoa e Tiradentes. Com a tranquilidade e o charme do interior, emoldurados pela Serra do Itaqueri, a Estância oferece variadas opções de lazer, passeios e bons momentos com amigos e família. Com uma novidade: o lançamento de um app que reúne informações turísticas como meios de hospedagem, empreendimentos gastronômicos, atrativos e passeios, agências e eventos, além de mapa de navegação para o visitante não perder nenhuma opção.

Em ambos os feriados, as praças e os parques, além das Feiras de Artesanato e do Produtor, receberão shows musicais e oficinas culturais. As apresentações ocorrerão em diversos horários, incluindo atrações especiais à noite. Para conferir a programação completa, basta acessar as redes sociais da Prefeitura.

No feriado da Páscoa, haverá apresentações de teatro de rua e as crianças poderão se divertir com a Oficina de Biscoito da Páscoa, no sábado (16) de manhã, na Feira de Artesanato. A turminha vai produzir e decorar biscoitos comestíveis em formato de coelhinhos.

Paixão de Cristo - Além da programação musical do feriado da Páscoa, um grupo de teatro, composto por artistas da cidade e da região, fará a encenação "Em busca da Paixão". A encenação ocorre na Sexta-feira Santa (15), a noite, na Praça Matriz, e na praça da Igreja São José, no sábado, à tarde. A cidade contará, ainda, com uma programação religiosa que inclui celebrações e procissões a partir de quinta (14).

TIRADENTES - A programação especial continua no feriado de Tiradentes, de quinta, dia 21, até domingo (24). Os shows musicais e as oficinas culturais passam pelos mais diversos estilos, como samba - pop rock - sertanejo e MPB, e vão animar praças e parques.

PASSEIOS E LAZER - Com várias opções de hospedagem, incluindo hotéis fazenda, a Estância de São Pedro é um tradicional roteiro turístico no qual a tranquilidade de cidade do interior é um dos principais atrativos. Passeios ao ar livre com belas paisagens naturais, que podem ser contempladas do alto da serra, cachoeiras, praças e parques com diferentes atrativos completam um roteiro para inscrever os feriados da Páscoa e Tiradentes naquelas memórias de felicidade e bons momentos.

VISTA DA SERRA - Um dos pontos de contemplação no alto da serra é o Parque Aureliano Esteves, mais conhecido como Parque do Cristo, por ter uma enorme réplica do Cristo Redentor. Dali avista-se um amplo horizonte que em dias claros permite enxergar até mesmo cidades vizinhas. Mas, tem ainda os parques Marcelo Golinelli e de Voo Livre Celso Gonçalves da Fonseca todos com seus atrativos em meio ao verde, paisagens naturais e ar puro. Já, no centro, os Parques Maria Angélica Manfrinato e Ernesto Baltieri oferecem pista para caminhada e academia para exercícios físicos, pedalinho, quiosques, lago e fonte de água mineral, além de parquinho infantil. e a loja de artesanato local, para o turista levar uma lembrança da cidade.

GASTRONOMIA - São muitas as opções gastronômicas em São Pedro. Mas, uma das boas indicações, é a comida típica do interior, com fogão a lenha e receitas caprichadas de pratos tradicionais da culinária caipira. E, para acompanhar, que tal uma cerveja ou cachaça artesanal, produzidas na cidade? Fica a dica.

A sobremesa típica da Estância, que não pode faltar após a refeição ou naquele petisco da tarde, é o doce de jaracatiá, uma fruta da Mata Atlântica parecida com mamão. A fruta é nutritiva, com cálcio, fósforo e ferro, mas, sobretudo, muito saborosa servida como doce em calda.

APP SÃO PEDRO - Para facilitar a visita dos turistas, a Prefeitura lança sua página no app "Destinos Inteligentes". O aplicativo reúne todas as informações turísticas da estância, os horários de funcionamento e telefones dos atrativos, e um mapa que permite a navegação até o local desejado. Disponível nas lojas online de aplicativos, o app pode ser baixado de graça nas versões para Androide e iOS.

"O app proporciona um deslocamento fácil e seguro para o turista e, para nós gestores, permite reunir dados estatísticos sobre os locais mais visitados e, assim, aprimorar os serviços que oferecemos", diz a secretária de Turismo, Cultura, Esporte e Lazer, Clarissa Campos Quiararia.

Divulgação

Com a tranquilidade e o charme do interior, São Pedro oferece variadas opções de lazer, passeios e bons momentos com amigos e família

PREFEITURA DE São Pedro
AQUI O FUTURO JÁ COMEÇOU

ATO DE CONVOCAÇÃO

São Pedro, 08 de abril de 2022.

A Prefeitura do Município de São Pedro, vem por meio deste CONVOCAR os candidatos aprovados no CONCURSO PÚBLICO Nº 01/2021 para assumirem as vagas dos cargos abaixo relacionados, na forma de EFETIVO, conforme relação, para comparecerem à Secretaria Municipal de Educação, sito à Rua Maestro Benedito Quintino, 886, Centro, nesta cidade, de11 a 18 abril de 2022, das 9h às 12h e das 14h às 17h, a saber

Emprego Público: Professor II Ensino fundamental Inglês

Class	Nome do Candidato	RG
2º	DAISY RIBEIRO DE MENDONCA	16553160

"CUMPRE RESSALTARQUE O NÃO COMPARECIMENTO ATÉ A DATA SUPRA , PRESUMIR-SE-Á DESISTÊNCIA DA VAGA POR PARTE DO CANDIDATO APROVADO, CONFORME ART. 12.2.1 DO REFERIDO EDITAL."

Prof.ª SAMANTA ALVES ALMOZARA BONTORIM
Secretária Municipal de Educação

Esta publicação custou R$ 221,25 aos cofres públicos

PREFEITURA DE São Pedro
AQUI O FUTURO JÁ COMEÇOU

EDITAL RESUMIDO DE ABERTURA
PROCESSO SELETIVO 001/2022

A Prefeitura Municipal de SÃO PEDRO, Estado de São Paulo, no uso de suas atribuições legais, juntamente com a Comissão de Fiscalização e Acompanhamento do Processo Seletivo constituída através da PORTARIA Nº 4.711 De 14 DE Julho de 2021 e através da empresa **SOLUÇÕES EM SERVIÇOS PÚBLICOS** faz saber que fará realizar neste Município **Processo Seletivo** visando o provimento dos Cargos Públicos, conforme abaixo descrito:

AGENTE COMUNITARIO DE SAUDE
FISCAL MUNICIPAL
OPERADOR DE MÁQUINAS
SERVIÇOS GERAIS
COZINHEIRO
FONOAUDIOLOGO
PROFESSOR I DE EDUCAÇÃO INFANTIL
PROFESSOR II ENSINO FUNDAMENTAL – CIÊNCIAS
PROFESSOR II ENSINO FUNDAMENTAL – EDUCAÇÃO FÍSICA
PROFESSOR II ENSINO FUNDAMENTAL – GEOGRAFIA
PROFESSOR II ENSINO FUNDAMENTAL – INGLÊS
PROFESSOR II ENSINO FUNDAMENTAL – PORTUGUÊS

As inscrições poderão ser efetuadas no período compreendido entre os dias 11 a 20 de Abril de 2022, única e exclusivamente por meio da internet, no site da empresa organizadora do Processo Seletivo, no endereço eletrônico https://portal.solucaoservicospublicos.com.br, sendo que após esse período o sistema, automaticamente, não permitirá a realização de inscrições.

E por motivo de transparência, para chegar ao conhecimento de todos e ninguém possa alegar ignorância, este edital estará disponível para consulta no Diário Oficial Eletrônico do Município e ainda nos sites https://portal.solucaoservicospublicos.com.br e https://www.saopedro.sp.gov.br de forma completa.

SÃO PEDRO/SP, 08 de Abril de 2022.

Atenciosamente,

Thiago Silvério da Silva
Prefeito Municipal

Rua Valentim Amaral, 748 - Centro São Pedro/SP - CEP: 13520-000
(19) 3481.9200 | FAX: (19) 3481.9200

Esta publicação custou R$ 327,45 aos cofres públicos

PREFEITURA DE São Pedro
AQUI O FUTURO JÁ COMEÇOU

ATODECONVOCAÇÃO

São Pedro, 08 de abril de 2022.

A Prefeitura do Município de São Pedro, vem por meio deste CONVOCAR os candidatos aprovados no CONCURSO PÚBLICO Nº 01/2021 para assumirem as vagas dos cargos abaixo relacionados, na forma de CONTRATO POR TEMPO DETERMINADO, conforme relação, para comparecerem à Secretaria Municipal de Educação, sito à Rua Maestro Benedito Quintino, 886, Centro, nesta cidade, de11 a 18 abril de 2022, das 9h às 12h e das 14h às 17h, a saber

Emprego Público: Auxiliar de Cozinha

Class	Nome do Candidato	RG
12º	MATHEUS FELIPE PEREIRA ALBINO DO NASCIMENTO	556352130

Emprego Público: Secretário de Escola

Class	Nome do Candidato	RG
19º	NAIARA OLIVEIRA DA FONSECA	558159710
20º	THAYSA MEITLING PINTO	495298517
21º	SIMONE LIMA RODRIGUES	229376009
22º	BEATRIZ CONSOLINO SINIGOI	502261675
23º	TALITA PEIXOTO DE LIMA	432903859
24º	LARA PEREIRA VITOR	580516854

"CUMPRE RESSALTAR QUE O NÃO COMPARECIMENTO ATÉ A DATA SUPRA , PRESUMIR-SE-Á DESISTÊNCIA DA VAGA POR PARTE DO CANDIDATO APROVADO,CONFORME ART. 12.2.1 DO REFERIDO EDITAL."

Prof.ª SAMANTA ALVES ALMOZARA BONTORIM
Secretária Municipal de Educação

Esta publicação custou R$ 327,45 aos cofres públicos

PREFEITURA DE São Pedro
AQUI O FUTURO JÁ COMEÇOU

ATO DE CONVOCAÇÃO

São Pedro, 08 de abril de 2022.

A Prefeitura do Município de São Pedro, vem por meio deste CONVOCAR os candidatos aprovados no PROCESSO SELETIVO Nº 01/2021 para assumirem as vagas dos cargos abaixo relacionados, na forma de CONTRATO POR TEMPO DETERMINADO, conforme relação, para comparecerem à Secretaria Municipal de Educação, sito à Rua Maestro Benedito Quintino, 886, Centro, nesta cidade, de11a 18 abril de 2022, das 9h às 12h e das 14h às 17h, a saber:

Emprego Público: Agente Cuidador

Class	Nome do Candidato	RG
119º	Daiane Crislene de Oliveira	RG 40.993.869-5 Ssp SP
120º	BRUNA APARECIDA DE PAULA	RG 485070996 São Pedro SP
121º	Michele Josefa da Silva	RG 413277926 Ssp_SP SP
122º	Ieda Ines Francisca da Silva e Silva	RG 423896180 SSP-SP SP
123º	Catherine salgado	RG 230020033 Ssp SP
124º	Claudia bento salvato	RG 497366897 Ssp SP
125º	Silvana marcelina dos reis	RG 21636315 Ssp SP
126º	katia benedita bonalune	RG 206609577 ssp SP
127º	SONIA CRISTINA RODRIGUES DE LIMA FECHER	RG 133635491 ssp SP
128º	Angelica de souza	RG 273192487 Ssp SP
129º	Priscila de Oliveira Silva	RG 456689709 Ssp SP

Emprego Público: Professor Ensino Fundamental I

Class	Nome do Candidato	RG
41º	Nathalia Gabriela Machado vieira	CNH 6138641744 12/12/2018 B
42º	Flavia Camila de Camargo	RG 432435645 SSP SP
43º	FABIANA SILVA BANDEIRA	RG 278019675 SSP SP
44º	Roselaine Bornia Pereira Ripa	RG 276054672 SSP SP
45º	JOSE EDUARDO DE CAMARGO	RG 18797260-6 SSP/SP SP
46º	Priscila Vanessa Dante Soares	RG 34.321.113-0 Ssp SP

"CUMPRE RESSALTAR QUE O NÃO COMPARECIMENTO ATÉ A DATA SUPRA , PRESUMIR-SE-Á DESISTÊNCIA DA VAGA POR PARTE DO CANDIDATO APROVADO,CONFORME ART. 12.2.1 DO REFERIDO EDITAL."

Prof.ª SAMANTA ALVES ALMOZARA BONTORIM
Secretária Municipal de Educação

Esta publicação custou R$ 637,20 aos cofres públicos

RECONHECIMENTO

Câmara de São Pedro homenageia José Pollo

Pedro Aguiar oferece texto ao homenageado; a iniciativa foi da vereadora Ondina Daniel e aprovada por unanimidade na Câmara Municipal de São Pedro

Na 5ª Sessão Ordinária deste ano, realizada na última segunda-feira (04), a Câmara Municipal de São Pedro entregou ao são-pedrense José Pollo Moção de Aplausos e Congratulações pelos relevantes serviços prestados à comunidade. A homenagem, de autoria da vereadora Ondina Daniel, foi aprovada por unanimidade por todos os vereadores da Casa de Leis. Ao saber dessa iniciativa e após descobrir em conversa com o José Pollo que ele teria aprendido o "ofício de mecânico" com meu querido avô, Oswaldo Ghirotti, a quem ele rendeu grandes elogios e ao qual é agradecido por ter alavancado a trajetória profissional dele, resolvi oferecer a ele o texto abaixo. É pouco para quem tanto fez e continua fazendo pela nossa terra, mas, acredite, é de coração!

Com a família, José Pollo na Câmara

Fábio Vitti

José Pollo e Pedro Aguiar, que fez um texto especial em sua homenagem (nesta página)

José Pollo recebe a homenagem da vereadora Ondina Daniel (à direita)

José Pollo discursa em agradecimento

E agora, José?

Pedro Aguiar

Na fotografia a que tive acesso, a alegria estampada no sorriso franco com o ofício da Câmara Municipal de São Pedro em mãos, trouxe-me a inspiração para que eu escrevesse estas palavras, breves para descrever uma longa e transformadora trajetória de vida.

O sorriso denota um misto de prévio reconhecimento e de surpresa pela homenagem a ser recebida. Chego a imaginar até que, no espírito doce e na personalidade humilde que embalam a sua trajetória, ele internamente tenha se perguntado: "Por que eu?"

E, refutando qualquer dúvida que porventura tenha passado pela sua cabeça naquele momento, posso afirmar: "Porque você é merecedor, José!"

Não vou aqui detalhar o seu caminho de evolução e que plenamente justificou essa honrosa Moção de Aplausos e Congratulações. Todavia, sem qualquer pretensão, gostaria de colocar uma outra luz sobre esse caminho, se é que ele já não fora claro e transparente pelo ser iluminado que o trilhou.

E farei isso algumas vezes na contra mão da cronologia, outras em ambos os sentidos. Porque, neste momento, entendo que pouco importa a ordem natural dos fatos. Importa sim o fato de que ele, José, acumulou um cabedal de experiências em sua vida e que compõem um caldo vívido de bons exemplos para as nossas vidas. Um legado para todas as idades.

Mesmo porque, saberia alguma pessoa hoje atendida em sua loja que o especialista no serviço de chaveiro atrás do balcão já teria aberto inúmeras portas rumo ao futuro, para ele mesmo e para um sem-número de pessoas, em sua vida?

Ou ainda que as máquinas de costura antigas que ele hoje conserta poderiam ter cerzido roupas de pessoas menos favorecidas e de trabalhadores tão honrados quanto ele nos diversos empregos pelos quais responsavelmente passou, inclusive quando iniciou na vida profissional, com nove anos, numa alfaiataria em Santa Maria da Serra?

Saberia ela que, antes disso, precocemente, já teria ajudado seus pais na dura lida nas colheitas de café na Fazenda Serreta, no então distrito de Santa Maria da Serra, à época pertencente a São Pedro?

A verdade é que José tem muita história para contar. Alguém se lembra ou ouviu dizer ou ao menos viu fotos dos memoráveis automóveis da franco-italiana SIMCA e seus modelos Chambord, Regente e Esplanada construídos no Brasil na década de 60? Ou ainda da famosa Willys Overland americana, e os modelos concorrentes à época com a SIMCA, como o sedan Aero-Willys, entre os quais o presidenciável Itamaraty, os Jeep Willys e a perua Rural Willys?

Pois bem, em todas essas fábricas, além da Volkswagen, José trabalhou por mais de 12 anos exercendo funções de liderança. Ele guarda com carinho e orgulho uma medalha comemorativa entregue aos seus líderes pela Volkswagen quando a empresa atingiu, em 1971, a marca de 1 milhão de veículos produzidos no Brasil.

E como chegou a liderar setores e equipes nessas multinacionais? Após ter feito o grau primário em escola pública em Santa Maria da Serra, com muito esforço e determinação, e paralelamente ao seu intenso trabalho diário, José cursou o ginasial e especializou-se tecnicamente em escolas do ABC paulista na sua área de maior interesse, a engenharia mecânica.

Mecânica que sempre foi a paixão de José, desde os primórdios de sua atividade profissional, de início na oficina mecânica de veículos do Sr. Oswaldo Ghirotti (meu saudoso avô) para aprender o ofício - como se dizia na época -, passando depois a trabalhar como ferreiro para a família Bragagnolo.

A tendência ao empreendedorismo, contudo, falou mais alto e levou-o a montar o próprio negócio, uma oficina mecânica de automóveis em Charqueada, e outra, posteriormente, em Ártemis, possibilitando-lhe disseminar entre outros aprendizes o conhecimento adquirido com o Sr. Oswaldo Ghirotti. Tais experiências formaram a base sólida para a conquista de empregos nas multinacionais mencionadas.

A mesma veia empreendedora o fez abandonar as montadoras, até mesmo recusar um convite para trabalhar na África do Sul, e retornar à sua querida São Pedro. Aqui, montou um supermercado e após uma loja de material de construção. Além do empreendedorismo, outro forte atributo de sua personalidade o levou a ser convidado para outras atividades: o espírito de liderança.

Assim, coordenou o setor de obras da Prefeitura, oportunidade em que foram construídos os bairros Horto Florestal e a chamada Terra Prometida. Também assumiu funções de presidência do conselho e da diretoria da ADRS - Associação Desportiva e Recreativa São-pedrense, e foi membro da diretoria na Rádio Comunidade já em sua fundação. Promoveu regionalmente o Campeonato de Truco de São Pedro. E com que orgulho conta essa passagem por ter colocado nossa São Pedro no cenário paulista e nacional da categoria em nível associativo. Não à toa, muitos são-pedrenses hoje trucam aos gritos e altas risadas, diariamente, em muitos recantos, especialmente na Praça Santa Cruz.

Com esse perfil, naturalmente foi chamado a participar da política partidária, tendo presidido o diretório do PMDB local por dez anos.

Servir ao próximo, despretensiosamente, é tarefa de poucos. Um dia, José sonhou que sua missão terrena era trabalhar pelo social, ajudar os menos favorecidos, dividir espiritualmente suas experiências e aptidões e sua iluminada sabedoria para apontar caminhos, corrigir desvios e formar valores de muitas crianças e jovens.

O sonho se torna realidade e ele funda o Grupo Fraterno Benção das Flores. Ainda hoje, com o apoio de um grupo de voluntários, ele dá vazão aos seus conhecimentos por meio de palestras, encontros, atividades sócio-culturais e de contribuição religiosa a centenas de pessoas, especialmente as mais jovens, com o fim precípuo de servir. Como uma estratégia complementar para compartilhar experiências e ensinamentos espirituais e cristãos, tornou-se escritor. Tem três livros editados e distribuídos sobre os temas de estudo e um quarto, de conteúdo similar, está no forno para edição.

E aí eu pergunto: "E agora, José? Ainda duvida do mérito de sua homenagem?"

A você, José Pollo, neste momento, resta somente agradecer à Câmara Municipal, na pessoa da vereadora Ondina Daniel pela indicação desta Moção de Aplausos e Congratulações, e aos vereadores pela unanimidade na aprovação do pleito.

A você, José Pollo, o nosso muito obrigado pelo muito que fez em servir as pessoas desta nossa São Pedro.

E aí, finalmente, eu torno a perguntar: "E agora, José?". Essa eu mesmo respondo: "Siga sua iluminada trajetória, do mesmo jeito, agindo da mesma forma, por muitos anos. Que Deus o abençoe e proteja, hoje e sempre. São Pedro precisa muito de gente como você. Muito obrigado."

Pedro Aguiar, profissional de relações públicas, jornalista e consultor em marketing e comunicação

EMENDA

Prefeito de Águas omitiu pedido da deputada Bebel que garantiu R$ 200 mil à área da saúde

Mais um tipo de governar do prefeito João Victor Barboza: o prejuízo acaba sempre para os cidadãos de Águas de São Pedro

Atendendo a uma solicitação da deputada estadual Professora Bebel (PT), o deputado estadual Vicente Paulo da Silva, o Vicentinho (PT), destinou R$ 200 mil para a melhoria do sistema de saúde da cidade de Águas de São Pedro, mas o prefeito da cidade, João Victor Barboza, acabou omitindo esta informação ao divulgar os investimentos na área da saúde, em matéria publicada na última edição. O recurso foi destinado através de emenda parlamentar e liberado através do Ministério da Saúde. "Fico imensamente agradecida ao deputado Vicentinho, meu companheiro de partido, por atender a mais este pedido do nosso mandato popular que tem trabalhado por Águas de São Pedro e toda nossa região, visando melhorar o atendimento à população que não tem plano de saúde", diz Bebel.

Para o vereador Nelinho Noronha (PT), o prefeito João Victor procura sempre omitir os recursos obtidos pela deputada Bebel para melhoria da qualidade de vida da população de Águas de São Pedro, dando um tratamento diferente quando se trata de outro parlamentar. "Essa é uma prática comum do prefeito, uma verdadeira sacanagem, inclusive se tenta omitir também na tramitação dos processos que são encaminhados à Câmara, mas enquanto estiver vereador vou continuar denunciando o que vem ocorrendo e reafirmo que a deputada Bebel e os deputados do PT, com quem ela tem parceria, continuarão trabalhando pelo bem de Águas de São Pedro, mas a população precisa ficar sabendo desta molecagem do prefeito", destaca. O montante de recurso obtidos pela deputada Bebel junto ao deputado Vicentinho representa mais de 77% do total investidos na aquisição de 87 novos equipamentos adquiridos pela Prefeitura visando ampliar o atendimento à população, do total de R$ 245 mil aplicados na área da saúde de Águas de São Pedro. Entre os equipamentos adquiridos estão raio-X odontológico, negatoscópio (painel de luz de LED para leitura de exames de imagem), seladora, cadeira, cadeira odontológica completa, fotopolimerizador de resina, nobreak para computador, computador, armário, impressora laser multifuncional, ar-condicionado, cadeira para coleta de sangue, braçadeira para injeção, bebedouro, cadeira de rodas pediátrica, televisor, cadeira de rodas para obeso, bisturi elétrico, tablet, mesa de exames e concentrador de oxigênio.

Os recursos obtidos pela deputada Bebel junto ao deputado Vicentinho foram para melhoria na área da saúde

O deputado Vicentinho que destinou recursos a Águas de São Pedro atendendo solicitação da deputada Bebel

VIAÇÃO ITAQUERI

Prefeito se reúne com representantes de empresa de transporte

O prefeito de Águas de São Pedro, João Victor Barboza (Cidadania), se reuniu nesta segunda-feira (4) com representantes da Viação Itaqueri, prestadora de serviços na estância. A empresa faz o transporte para as cidades vizinhas de São Pedro e Piracicaba.

O encontrou, que aconteceu no gabinete do chefe do Executivo águapedrense, serviu para debater melhorias nos serviços prestados e também para tratar sobre o custo do transporte. João Victor deixou claro que quer garantir qualidade e acesso de maneira fácil aos usuários do sistema público e privado de transporte de passageiros.

"A reunião serviu para alinharmos alguns ajustes e também para ficar por dentro de todas as iniciativas que a empresa está tomando para melhorar o transporte dos nossos passageiros. Temos sempre de estar cobrando, em cima para que a qualidade seja mantida e os beneficiários sejam os próprios usuários", disse João Victor.

Divulgação

Prefeito João Victor Barboza falou sobre melhorias nos serviços de transporte com representantes da Viação Itaqueri

DESCARTADOS

Prefeitura de Águas articula parceria para destinação correta de pilhas e eletrônicos

A Prefeitura de Águas de São Pedro está firmando uma parceria com a empresa Ecotronic Ambiental para a destinação correta de aparelhos eletrônicos usados e também de pilhas. A previsão é que o espaço seja aberto à população em breve.

Um ponto de destinação correta dos materiais descartados deve ser montado na Garagem Municipal. Alguns detalhes foram acertados em reunião nesta terça-feira (5) com o prefeito João Victor Barboza, o vereador Valter Ferreira e os membros da empresa, Danilo Hellmeister (gerente-geral da Uspesp) e Júlio César (diretor da Ecotronic).

"Agora vamos formalizar esta parceria e, em breve, Águas de São Pedro vai ter um local próprio para a destinação destes materiais que, se descartados de forma indevida, prejudicam e muito o meio ambiente", disse o prefeito.

A parceria vai obedecer várias premissas, entre elas laudos, normas e estudos de compensação. A empresa também vai fazer panfletagem sobre a iniciativa.

Divulgação

O assunto foi tratado diretamente como prefeito João Victor Barboza

PATRULHA

Charqueada recebe veículo doado pela Polícia Rodoviária Federal

Nesta terça-feira (5), a Prefeitura de Charqueada recebeu um veículo da Polícia Rodoviária Federal (PRF). A doação é fruto de uma parceria do Executivo com a PRF, amparada pelo sistema REUSE do governo federal.

O REUSE permite que as prefeituras solicitem bens que se encontram ociosos em outras unidades da federação. Agora, o veículo será submetido a uma revisão periódica e será realizada a troca dos adesivos de identificação. Posteriormente, ele será entregue à Guarda Civil Municipal (GCM) para reforçar o patrulhamento da cidade.

O chefe do Executivo, Rodrigo Arruda (DEM), disse que Charqueada vem progressivamente renovando a frota municipal sem gastar muito. "Dessa forma, melhoramos o atendimento aos cidadãos", lembrou. Para receber o veículo, o município contou com a atuação do comandante da GCM, Valdir Cândido, a assessoria de Convênios Laraíne Franco, o assessor de Turismo Gabriel Campos, o coordenador de Transporte e Oficina, Cristiano Ercolin e o técnico em Segurança, Joaquim Felipette.

Divulgação

Veículo será entregue à Guarda Civil Municipal para reforçar o patrulhamento