MANOEL AZEVEDO NORONHA FILHO
CRECI: 48526
CORRETOR DE IMÓVEIS
(19) 99782-7210
AQUI O SEU IMÓVEL
www.azevedonoronha.com.br

PATRIMÔNIO DA CIDADE, JARACATIÁ É TEMA DE PROGRAMA DA REDE GLOBO
A 7

Distribuição Gratuita
Rua Duque Caxias, 120 centro - São Pedro
Celular/WhatsApp: (19) 9.9303-8100 - claro
Celular/WhatsApp: (19) 9.9862-4594 - vivo
Celular/WhatsApp: (19) 9.9787-0969 - tim
atribuna@atribunapiracicabana.com.br
Gerente Comercial: Gilberto Nisticó
Piracicaba: Rua Madre Cecília, 1770 - Fone: (19) 2105-8555

A TRIBUNA DE SÃO PEDRO

www.atribunapiracicabana.com.br
facebook.com/atribunasp

São Pedro, Sábado, 2 de abril de 2022
Circulação em São Pedro e Águas de São Pedro
Diretor: Evaldo Vicente
Ano 49 nº 1.737
Filiado à Adjori-SP e Sindjori-SP

Prefeito João Victor mente sobre a perda de emenda destinada a Águas por Bebel

A mentira é do prefeito de Águas, João Victor Barboza, conforme ofício da Casa Civil do Governo do Estado de São Paulo

Divulgação

A deputada Professora Bebel destinou emenda no valor de R$ 100 mil a Águas de São Pedro, mas o município não viabilizou a documentação

Documento emitido nesta semana, em resposta a ofício nº, de 23/03/2022, da deputada estadual Professora Bebel (PT), Roger Willians, subsecretário de Articulação Política da Casa Civil do governo estadual confirma que Águas de São Pedro, por falta da apresentação de documentação, perdeu um montante de R$ 100 mil destinados pela deputada estadual Professora Bebel (PT) ao município. A resposta da Casa Civil, com data deste último dia 29, mostra que o prefeito de Águas de São Pedro, João Victor Barboza, mentiu em matéria publicada no jornal A Tribuna Piracicabana, do último sábado, onde nega a perda de recurso destinado à infraestrutura para Águas pela deputada Professora Bebel, alegando que tanto a parlamentar como o vereador Nelinho Noronha (PT), seu irmão, deram declarações inverídicas sobre a perda de recursos pela Prefeitura. **A11**

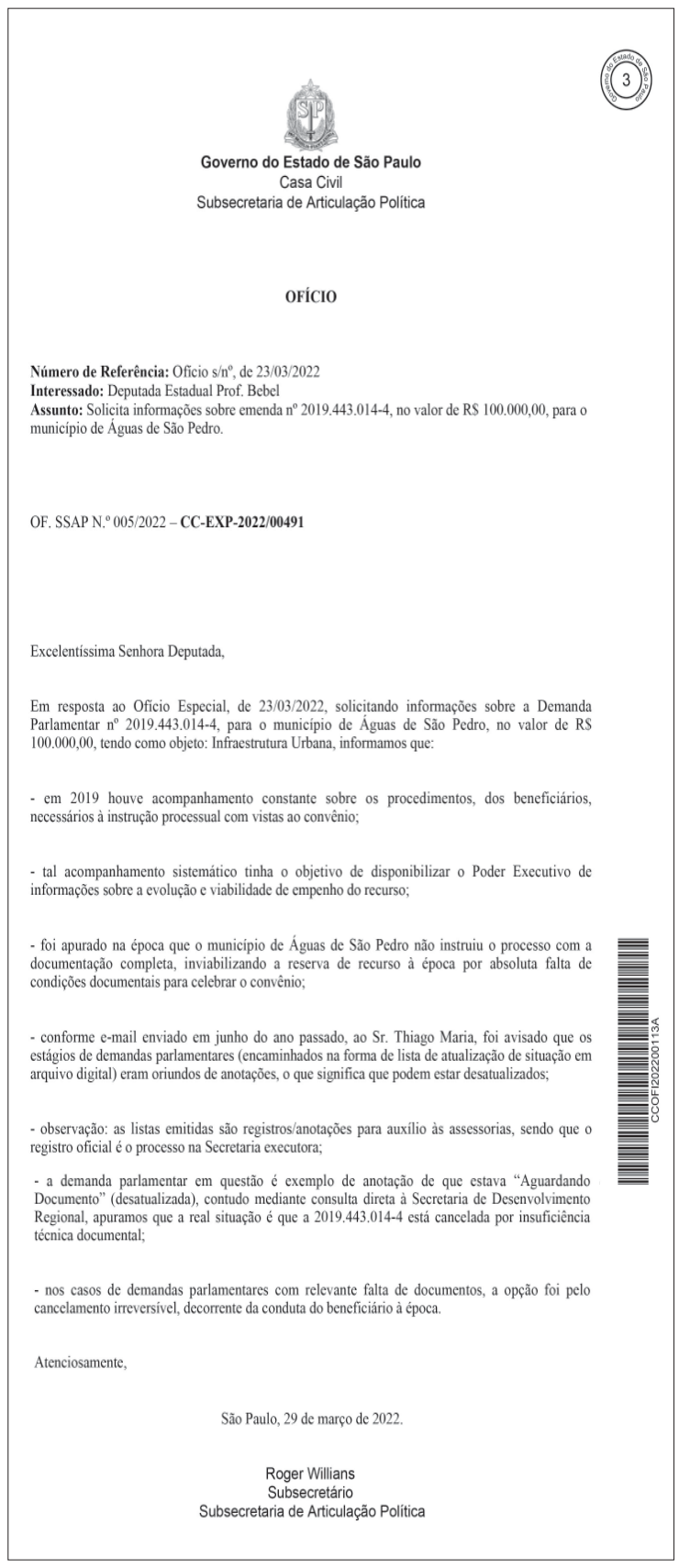

3

Governo do Estado de São Paulo
Casa Civil
Subsecretaria de Articulação Política

OFÍCIO

Número de Referência: Ofício s/nº, de 23/03/2022
Interessado: Deputada Estadual Prof. Bebel
Assunto: Solicita informações sobre emenda nº 2019.443.014-4, no valor de R$ 100.000,00, para o município de Águas de São Pedro.

OF. SSAP N.º 005/2022 – **CC-EXP-2022/00491**

Excelentíssima Senhora Deputada,

Em resposta ao Ofício Especial, de 23/03/2022, solicitando informações sobre a Demanda Parlamentar nº 2019.443.014-4, para o município de Águas de São Pedro, no valor de R$ 100.000,00, tendo como objeto: Infraestrutura Urbana, informamos que:

- em 2019 houve acompanhamento constante sobre os procedimentos, dos beneficiários, necessários à instrução processual com vistas ao convênio;

- tal acompanhamento sistemático tinha o objetivo de disponibilizar o Poder Executivo de informações sobre a evolução e viabilidade de empenho do recurso;

- foi apurado na época que o município de Águas de São Pedro não instruiu o processo com a documentação completa, inviabilizando a reserva de recurso à época por absoluta falta de condições documentais para celebrar o convênio;

- conforme e-mail enviado em junho do ano passado, ao Sr. Thiago Maria, foi avisado que os estágios de demandas parlamentares (encaminhados na forma de lista de atualização de situação em arquivo digital) eram oriundos de anotações, o que significa que podem estar desatualizados;

- observação: as listas emitidas são registros/anotações para auxílio às assessorias, sendo que o registro oficial é o processo na Secretaria executora;

- a demanda parlamentar em questão é exemplo de anotação de que estava "Aguardando Documento" (desatualizada), contudo mediante consulta direta à Secretaria de Desenvolvimento Regional, apuramos que a real situação é que a 2019.443.014-4 está cancelada por insuficiência técnica documental;

- nos casos de demandas parlamentares com relevante falta de documentos, a opção foi pelo cancelamento irreversível, decorrente da conduta do beneficiário à época.

Atenciosamente,

São Paulo, 29 de março de 2022.

Roger Willians
Subsecretário
Subsecretaria de Articulação Política

CCOFI202200113A

Documento da Casa Civil revela que faltou o fornecimento da documentação pela Prefeitura, com o processo sendo encerrado no ano passado

CATACACARECO

A última operação do Catacacareco realizada em Águas de São Pedro, no sábado (26), fez a retirada de quatro caminhões de materiais descartados pelos moradores. O caminhão da Secretaria de Serviços Urbanos passou pelos bairros fazendo a coleta de todo o material. O volume é considerado grande pela Pasta. A prefeitura agradece os funcionários Ivair, João Eleuterio, Edison, Elizeu, Wendel, Edison Morato e Claudinei que deram total apoio na operação e destacamos também o excelente trabalho de Anderson Cardoso Teixeira, Secretário de Serviços Urbanos.

Divulgação

PALÁCIO DAS MÁQUINAS
• Motor á gasolina e Elétrico
• Cortadores de Grama
• Roçadeiras, Motosserras
• Lavadoras e Motobombas
Marcelo
19 99696-8288
Agora Com Venda De Máquinas
Rua Olavo Bilac, 337
São Benedito - São Pedro

Medicina Geriátrica
Drª. DANIELA W. T. PROTA
CRM 116.514
VIDA LONGA, SAUDÁVEL E FELIZ
Com o aumento da expectativa de vida, A IMPORTÂNCIA DO GERIATRA é cada vez maior. A população idosa vem aumentando muito e o médico geriatra é o profissional qualificado em atender esse público. Ele é capaz de diferenciar as mudanças anatômicas, funcionais e psicológicas próprias do processo natural de envelhecimento e das alterações decorrentes de doenças nessa fase da vida. Enquanto a grande maioria das especialidades médicas se dedica a um órgão ou sistema, a geriatria se dedica ao indivíduo como um todo.
Cardiotest
Rua Valentim Amaral, 467 - Sta Cruz - São Pedro. (19) 9.9811.9310

Fisioterapeuta
Caio Barbosa
Crefito – 3/3253-F
Whatsapp (19) 988813467 / (19) 998400078
INFORMAÇÕS SECRETÁRIO: (19) 98716-9708
ATENDIMENTO DOMICILIAR
Eletroterapia Ventosa Terapia / Massagens / Tendinites Artrose / Dores articulares / Dores Musculares / Esporão de calcâneo / Síndrome do túnel do carpo / Tratamentos ortopédicos / Dores no joelho / ombro / Bandagem Elástica
AGENDE SUA AVALIAÇÃO
Levamos todos os equipamentos até sua residência

24
A PRIMEIRA CLÍNICA VETERINÁRIA 24 HORAS DE SÃO PEDRO
ANJOSVET
CLÍNICA VETERINÁRIA
- Urgência e Emergência
- Consultas
- Cirurgias
- Vacinas
- Laboratório Próprio
- Especialista em Felinos
- Cardiologista
- Ortopedista
- Ultrassom
- Fisioterapia e Reabilitação
- Internação com Veterinário 24 Horas
- Banho e Tosa
- Taxi Dog
(19) 99964-4512
Rua Cezário Azzine nº 298 Vila Rica - São Pedro

Continuamos nas ruas lutando por valorização

Professora Bebel

No dia 29 de março, mais de 5 mil professores e professoras de todas as regiões do estado de São Paulo voltaram à Assembleia Legislativa para lutar em defesa da sua vida profissional, reajuste salarial, carreira e condições de trabalho.

Em assembleia estadual, a categoria decidiu pela realização de um calendário de luta e mobilização que culminará em uma nova assembleia no dia 8 de abril, às 14 horas, no MASP, Avenida Paulista, São Paulo.

Na sessão plenária da ALESP no dia 29, lamentavelmente a dupla Doria/Rossieli (governador João Doria e secretário da Educação, Rossieli Soares) conseguiu aprovar o método de votação do governo, que impediu a separação da votação do reajuste salarial e da parte que se refere à farsa da "nova carreira" do magistério. Na sequência, após uma série de manobras, em rito sumário, o governo conseguiu 50 votos suficientes para aprovar o PLC 3 na íntegra.

Como parte da estratégia para obter esse resultado, o governo usou recursos e transporte oficial para mobilizar assessores e servidores da estrutura da SEDUC. Graças à nossa grande mobilização, desde as primeiras horas da manhã, essa claque não conseguiu ocupar os espaços da ALESP, como era o plano de Rossieli.

A APEOESP irá novamente requerer informações oficiais sobre essa mobilização irregular, indagando sobretudo se esses servidores foram remunerados para dela participarem, pois os professores e as professoras que estiveram na ALESP terão descontos em seus salários, como tem sido a prática desse governo.

Não vamos aceitar as imposições do governo Doria/Rossieli. Não aceitamos a chantagem da aprovação da farsa da "nova carreira", que nos prejudica profundamente, em troca de um reajuste irrisório de 10%. Esse reajuste é nosso por direito, por isonomia com os demais segmentos dos servidores públicos estaduais. Vamos continuar esclarecendo nossa categoria sobre as perdas de direitos que implicam a adesão a essa "nova carreira"

Exigimos o reajuste de 33,24% referente ao piso salarial profissional nacional. Não aceitamos abono complementar, como tem sido a prática deste governo. Para tanto, nosso sindicato já ingressou com ação coletiva no Tribunal de Justiça de São Paulo, que aguarda julgamento.

Ao mesmo tempo, o fim do vergonhoso confisco é questão de honra para mim e para a APEOESP. Estou lutando na ALESP para que a Casa formule um projeto suprapartidário para acabar com esse verdadeiro roubo que se comete contra servidores e servidoras que dedicaram toda a vida

> **A APEOESP irá novamente requerer informações oficiais sobre essa mobilização irregular**

a bem atender à população. Também é preciso dizer que esse governo destruidor da educação pública quer impor mais mil escolas do Programa de Ensino Integral, onde ocorre assédio moral aos professores e às professoras e de onde se expulsam os estudantes trabalhadores.

Em muitas escolas – inclusive PEIs – falta merenda escolar. Os estudantes se alimentam adequadamente apenas alguns dias por semana, recebendo nos demais dias apenas bolachas e outros itens de baixo valor nutritivo. Em muitas outras escolas faltam professores, resultando em turmas de estudantes que não tiveram ainda nenhuma aula desde o início do ano letivo.

Enquanto esses governantes descompromissados pensam em suas carreiras políticas, a escola pública está abandonada. Não aceitamos e vamos lutar.

Professora Bebel, deputada estadual pelo PT e presidenta da Apeoesp.

O dia da mentira

Aldo Nunes

Não sabemos ao certo a "origem do dia da mentira". Diz-se que na versão mais conhecida na Europa, estaria ligado a propostas feitas no Concílio de Trento, em 1548. Aqui no Brasil, esse dia começou a ser difundido em Minas Gerais por um periódico lançado em 1º de abril de 1828, denominado, A Mentira, que noticiou o falecimento de Dom Pedro o que desmentido no dia seguinte.

Neste sábado, 2 de abril, sétimo dia da semana, também o segundo dia da Lua Nova e 13º dia do Outono que na minha infância era a época das chuvas, das enchentes mais violentas do nosso rio Piracicaba (famosas chuvas de março) e subida dos peixes tentando vencer as corredeiras do nosso salto - dourados, mandis, piavas, curimbatás... ? que de tanto saltarem para vencer as águas violentas, caíam fora do rio e nós ali na margem, os caçavam com saco de estopa para levar para casa, cumprindo o ritual da quaresma na qual não se podia comer carne de vaca.

Naquele tempo era comum o ditado: "A mentira tem pernas curtas" - especialmente no meio dos pescadores que contavam seus causos de ter pego com a mão, um jaú de 180 quilos. Hoje, a mentira já não mais tem pernas curtas e sim quilométricas que já ultrapassou o tamanho da Terra, passou a ser verdade para aqueles que não mais distinguem que mentira é o oposto de verdade por nunca ter visto peixe saltar no salto ou visto um jaú de 180 quilos. Muito menos que os causos dos pescadores era uma mentira contada para enaltecer sua pessoa como um grande pescador para pessoas que nada entendiam de pescaria e muito menos conhecedora de peixes da água doce.

O momento atual pelo qual passamos, como todo o mundo passa, enfrentamos uma situação desesperadora de novas doenças - ou antigas que retornam porque já esquecidas e não acompanhadas da necessária vigilância. Embora tenha no artigo da semana passada, pedido que "religião, geopolítica e geografia trabalhem em conjunto" vejo que nesta semana em que o mês de março se finda, isso não aconteceu. Vamos adentrar no mês de abril na inércia protelando nosso embarque e o trem já partiu sem nos levar para campos não minados. Talvez, agora, tenhamos que ir a pé enfrentando o clima, especialmente as tempestades com quedas de granizo e ventos mesclados de calor e frio; de gripes e resfriados; de escassez de óleos comestíveis; trigo; milho; arroz; açúcar e álcool combustível...; a falta de mão de obra especializada técnica já devidamente capacitada para o trabalho; o investidor estrangeiro que foge da baixa rentabilidade reinante em seus países dos seus títulos e ações e, acreditando no bom juro aqui reinante, inflamando nossa Bolsa de Valores e pagando em dólares, que no presente momento está, internamente, com a cotação baixa, quando descobrirem que a nossa inflação interna já passa dos 11% ao ano e o nosso consumo diminui; vão retirar daqui seus investimentos o mais rápido possível, promovendo um baque econômico.

> **Vou lutar pela minha vontade enquanto tiver forças necessárias para tal e, quiçá consiga ajudar para que tenhamos um final feliz**

Será que ainda não percebemos que a nossa matéria prima alimentícia, não está sendo suficiente para nossa alimentação básica. Ela, como já ressaltei em meus artigos é a que nos está mantendo a vida. Se não a tivermos, vamos ter de sujeitarmos da ajuda externa e a nos endividar em dólares. Este é um ano político para nós e, pelo que estamos vendo, ainda sem definição de candidatos e tudo indicando que dos possíveis candidatos ainda não há um plano de governo que possamos conhecer. Será tudo em cima da hora, sem planejamento e sim com disputas judiciais que dará ao nosso Superior Tribunal Eleitoral trabalho além da conta.

Entendo que muita coisa, ainda, está camuflada. Não posso acreditar que estamos em céu de brigadeiro e em mar de águas plácidas. O céu e a terra não me mostram essa benesse toda. Precisamos abrir passagem entre impedimentos e contrariedades para que nossa vontade prevaleça e, usa-la para o bem de todos ou pelo menos da maioria ou, cruzar os braços e aguardar pelo resultado e depois, sem reclamos, suportar pelo que der e vier.

Eu, particularmente, vou lutar pela minha vontade enquanto tiver forças necessárias para tal e, quiçá consiga ajudar para que tenhamos um final feliz.

Aldo Nunes, contabilista, advogado e Agente Fiscal de rendas aposentado E-mail: audusconsultoria@gmail.com

Adoção afetiva sobrevive

José Renato Nalini

Quando deixei a Magistratura, onde poderia permanecer por mais cinco anos, para atender a uma convocação do Governador Geraldo Alckmin, compenetrei-me que um dos problemas da educação pública é a generalizada omissão da família.

Pela minha formação, fui à Constituição da República e fiz mantra do seu artigo 205: a educação, direito de todos, é dever do Estado e da Família, em colaboração com a sociedade.

Com o intuito de aproximar família e sociedade da escola mantida pelo dinheiro do povo, mediante atuação governamental, pensei num projeto que chamamos "Adoção Afetiva". Convoquei empresas, entidades, clubes, igrejas, personalidades e pessoas de boa vontade, para que se aproximassem da Rede Estadual.

Obtive gratificante resposta de muitos cidadãos interessados em aprimorar o processo de formação das novas gerações. Dentre os muitos que se prontificaram a atuar, destacaram-se as delegações extrajudiciais. O exemplo de Priscila Agapito, Tabeliã do 29º Tabelionato da Capital é emblemático. A Escola Estadual Cesar Martinez ganhou vida nova com o seu trabalho firme e carinhoso, que mereceu adesão de seu grupo. A alegria das crianças com o novo estilo propiciado por sua equipe foi a melhor recompensa que se poderia esperar.

Um outro delegatário, Luiz Rodrigo Lemmi, titular do 2º Registro de Imóveis de Marília, adotou a Escola Estadual Monsenhor Bicudo. Ali supriu todas as deficiências que são a regra nas mais de cinco mil escolas estaduais. Desde 2018, já custeou uniformes para os alunos, adquiriu câmeras de monitoramento, instalou sala multimídia, ofertou ventiladores para as salas de aula.

Recentemente, fez a reforma do Ginásio de Esportes, inteiramente revitalizado, com investimento superior a oitenta e um mil reais. Mecenato espontâneo, originado numa consciência sensível de quem sabe que o maior problema brasileiro é não investir em educação de qualidade e tem a convicção de que esta é a chave para a solução de todos os déficits da nacionalidade.

Sei que outros parceiros continuam a prestigiar as suas "escolas adotivas". Um deles é o humanista Ricardo Sayeg, que se encantou com uma Escola Estadual paulistana e passou a exercer um protagonismo notável junto à direção e ao alunado.

Também soube que Rotary Club, parceiro desde a primeira hora, continua a fazer alguma coisa para que essa ideia persista. Lamentavelmente, como costuma ocorrer no Brasil, a cada gestão "reinventa-se a roda" e não se costuma prosseguir em iniciativa prestigiada por titular anterior.

> **Quem se preocupa com o futuro do Brasil sabe que a escola pública perdeu a sua aura**

Todavia, essa proposta não tem nome, nem depende de ênfase personalizada. É um gesto cívico e humanitário. Quem se preocupa com o futuro do Brasil sabe que a escola pública perdeu a sua aura. No século passado, desde educadores pioneiros como Fernando Azevedo, Caetano de Campos, José Feliciano de Oliveira, incentivados pelos Presidentes Campos Salles, Prudente de Morais e Rodrigues Alves, as escolas eram templos de saber, verdadeiramente reverenciados pelos alunos e por suas famílias.

Uma série de vicissitudes, que têm origem no comportamento de alguns políticos que se esquecem da coisa pública e fazem da política partidária uma profissão para enriquecer, contribuiu para que os estabelecimentos de ensino deixassem de merecer respeito e afeto.

Isso explica a evasão do alunado, principalmente no Ensino Médio, o desprestígio da profissão docente - que é a mais relevante para qualquer povo - a violência e o vandalismo perpetrado em lugares antigamente sagrados.

O projeto "Adoção Afetiva" fala por si. Adotar por amor, algo que é de todos. Mantido pelo dinheiro do povo. Destinado a preparar aqueles que vão assumir as rédeas da nação dentro em pouco. A experiência que adquiri durante aquele período em que estive a titularizar a Secretaria da Educação do Estado de São Paulo foi a de que mais ganha aquele que se propõe a ajudar, a se aproximar da escola, do que o próprio estabelecimento.

Que bom que ainda existem Luiz Rodrigo Lemmi, Ricardo Sayeg e a musa Priscila Agapito, que encontram tempo para ofertar à mais nobre causa: a educação pública. Chave que, adequadamente acionada, mudará a face do Brasil. E nossa Pátria está, de fato, a necessitar dessa transformação.

José Renato Nalini, reitor da Uniregistral, docente da Pós-graduação da Uninove, presidente da Academia Paulista de Letras (APL); foi presidente do Tribunal de Justiça do Estado de São Paulo

CAMINHO DO SOL

Por José Palma

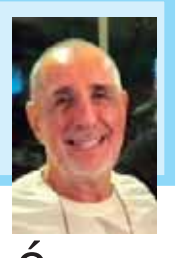

Parece, mas não é

Não é somente o teatro que tem um fantasma famoso, o caminho do sol também teve o seu. Um fantasma mochileiro, aplicado aluno de violino, dono de uma extensa folha de serviços prestados a este valoroso e aguerrido voluntariado ensolarado.

O anjo que habitava esta nuvem nos precedeu no caminho de volta ao Pai.

O peregrino voluntário que o sucedeu me contou o seguinte:

Um casal que recentemente comprara um sítio ali por perto chegou pilotando dois potentes quadriciclos, estacionaram e lhe contaram o causo do fantasma da figueira.

Em um sábado recente passaram por lá pouco depois das 8:00 horas, a cerração estava forte. Ela teve a sensação de ver uma silhueta humana sentada no banco, totalmente imóvel vestindo um grande casaco cinza e um cachecol embrulhado no pescoço. Uma figura estranha para àquela hora da manhã e naquele local bem no meio do nada.

Ao chegarem em casa contaram o fato ao caseiro, que lhes revelou uma antiga lenda que transitou em julgado, a respeito do fantasma de um antigo morador da casinha que ficava ao pé da figueira.

No sábado seguinte, com a certeza que é preciso ter coragem para ter medo, nosso valente foi sozinho e de longe avistou uma figura idêntica ao seu falecido pai. Sentiu um frio na espinha, e sumiu antes que seus olhares se encontrassem.

Tempos depois, também em um sábado, lembrou-se do velho coronel Chico Heráclio: oposição, medo e sapato branco só ficam bem nos outros. Selaram os quadriciclos e imbuídos pela certeza que se ficar o bicho foge e carregando um friozinho na barriga, marcharam rumo à figueira decididos a enfrentar o conhecido desconhecido.

Deram de cara com o falecido chef Rui, vestindo um casaco cinza e um cachecol enrolado no pescoço, acolhendo nossos peregrinos.

José Palma Idealizador do Caminho do Sol E-mail: palma@caminhodosol.org

Divulgação

BAIRRO SANTA LUZIA

A Prefeitura de Charqueada iniciou nesta semana os serviços de reparo e manutenção do asfalto em diversas ruas do bairro Santa Luzia (Tabela). O prefeito Rodrigo Arruda (DEM) determinou as melhorias ao setor competente. A operação tapa-buraco contou ainda com remoção de trechos de asfalto com deterioração, adequação de lombadas e instalação de novos dispositivos do tipo. "São medidas importantes que ajudam a conservar a malha asfáltica e asseguram que o material sofra menos degradação com o tempo", lembrou.

Volta ao crescimento do nosso Brasil

Alexandre Padilha

Nada custa mais para uma família pobre do que fazer uma vaquinha para comprar remédios que não encontraram no posto de saúde ou ver um filho ficar dias internado por conta de uma doença que poderia ter sido prevenida através de uma vacina.

Nada atrapalha mais a rotina de uma família pobre do que os parentes terem que se revezar, muitas vezes faltando ao trabalho, para acompanhar um dos seus membros em uma consulta médica ou pronto socorro.

Nada custa mais para a economia de um pequeno produtor do que ter que vender seus produtos mais baratos para ter pagar os custos de uma viagem até a capital de seu estado para realizar um exame especializado.

Nada afeta mais o dia a dia da economia de um pequeno comerciante da periferia do que ver que, ao invés de investir no seu estabelecimento, está gastando com deslocamento para tratamento médico. Nada custa mais para uma fábrica de equipamentos de saúde do que perder oportunidade de vender para um hospital porque é mais barato para esse hospital importar equipamento de um outro país.

Nada custa mais para o futuro de um país do que ver seus pesquisadores irem para outros países para continuar suas pesquisas, porque não veem mais oportunidade de desenvolvê-las aqui.

Nada interrompe mais os planos de um trabalhador do que o fato dele ficar afastado por não conseguir tratamento de reabilitação de sua saúde após um acidente de trabalho. Nada custa mais para uma empresa ou comércio do que a redução da produtividade por conta de problemas de saúde.

Em todas essas situações, há um fio de continuidade: a saúde pública e o SUS.

A pandemia fez com que uma parcela da população brasileira tenha tido percepção da importância do SUS para o Brasil. Sem o SUS, não existiria o Instituto Butantan e a Fiocruz e, sem eles, mais da metade da população brasileira não teria recebido a vacina contra a Covid-19.

Muita gente que não sabia o que era uma UPA 24h ou o Programa Nacional de Imunização, passou a conhecer durante a pandemia. Muita gente percebeu, pela primeira vez na história, que 77% da população brasileira tem apenas o SUS como alternativa para cuidar da saúde e que os 23% que têm plano de saúde, em várias situações durante a pandemia, tiveram suas vidas salvas graças ao SUS.

O que a população brasileira ainda não entendeu é que a saúde pública e o SUS são muito mais que atenção à saúde. Eles são um caminho fundamental para o crescimento econômico, a recuperação dos empregos e o enfrentamento ao flagelo da tragédia da fome.

O setor da saúde representa cerca de 9% do PIB brasileiro. A estrutura da saúde compreende centenas de milhares de equipamentos pelo país: cerca de 6.400 hospitais públicos e privados; 48 mil unidades de saúde básica, centros e postos de saúde; 350 mil estabelecimentos de saúde, onde trabalham cerca de 9 milhões de pessoas. Pensar na saúde pública como eixo de desenvolvimento é fundamental para que o Brasil recupere a produção de empregos e a economia.

> **Só com Saúde Pública forte superaremos a fome e voltaremos a crescer**

Por exemplo: o Bolsa Família não teria chegado às milhões de famílias brasileiras sem o trabalho dos agentes comunitários de saúde da equipe Saúde da Família que cadastram as famílias para a inclusão no programa. Mais do que cadastrar, são esses profissionais que fazem as condicionalidades e busca ativa das pessoas em vulnerabilidade social. Não teremos uma política forte de transferência de renda para quem mais precisa sem as equipes do SUS, próximas a essas pessoas. Nos pequenos municípios do país, os principais empregos permanentes são de profissionais da saúde. Cada um desses trabalhadores, seja da Saúde da Família ou médico do Mais Médicos, que chegaram ao interior do país, significou uma melhora na economia das famílias, que pararam de ter que gastar dinheiro pagando passagens para ir em busca de atendimento nas capitais.

Quando tomamos a decisão de incorporar a vacina do HPV, da noite para o dia criamos o maior programa de vacinação pública contra o HPV do mundo. Esse é o tamanho da saúde pública brasileira.

Naquele momento, uma família para aplicar as três doses da vacina em seus filhos, gastavam em torno de R $1.2000. A decisão de inserir a vacina do HPV no SUS gerou economia às famílias, prevenção ao câncer de colo de útero e a transferência de tecnologia para o Instituto Butantan, que passou a produzir a vacina e gerou empregos e tecnologia.

Tomamos a decisão de incorporar no SUS os principais medicamentos biológicos, para que as famílias não paguem milhões de reais todos os meses. Com isso, aliviamos a economia das famílias, que puderam direcionar esses recursos para outras atividades.

Essa é a força da saúde pública brasileira diante das necessidades de crescimento econômico, inovação tecnológica e redução da desigualdade de nosso país.

Dia 7/4 é o Dia Mundial da Saúde, que possamos celebrar com a força e a preocupação por ainda estarmos superando uma pandemia, mas com a consciência que a retomada do crescimento econômico e a redução da pobreza, passam por uma saúde pública e um SUS mais forte, no centro do projeto de desenvolvimento do Brasil.

Alexandre Padilha, médico, professor universitário e deputado federal (PT-SP).

TURISMO

Secretaria lança aplicativo com atrativos da cidade

App Destinos Inteligentes pode ser baixado nos sistemas iOS e Android

Matheus Gasparim/Prefeitura de São Pedro

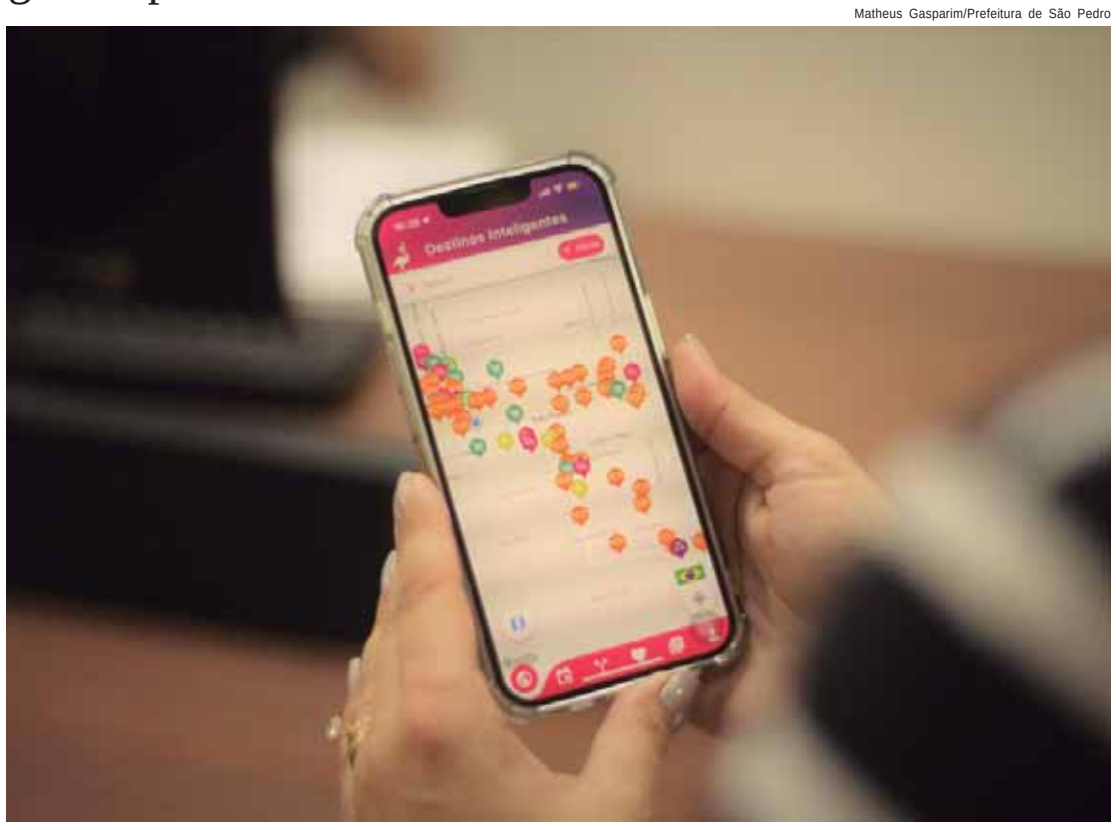

App será apresentado para empresários do trade turístico na quarta-feira, 6

Com o intuito de fomentar o turismo na cidade e facilitar o deslocamento de turistas pelo município, a Secretaria de Turismo lança neste mês o Destinos Inteligentes - aplicativo gratuito para dispositivos móveis que reúne os atrativos de São Pedro com fotos e informações sobre eles, como endereço, telefone e horário de funcionamento. O app será apresentado para empresários do trade turístico na quarta-feira, dia 6 de abril, às 19h, no Centro de Convenções.

Disponível para os sistemas operacionais iOS e Android, pode ser baixado nas lojas de aplicativos App Store e Play Store. Já estão cadastrados no aplicativo mais de 200 empreendimentos de São Pedro, como hotéis, restaurantes, atrativos turísticos, agências turísticas e estabelecimentos de infraestrutura de apoio, como UPA (Unidade de Pronto Atendimento), rodoviária, supermercados e delegacia.

Com interface prática para utilização, o app permite que o turista pesquise o que deseja por meio do nome do empreendimento ou buscando no mapa. Além disso, o usuário tem acesso ao calendário de eventos da cidade, guias de turismo, agências e feiras de artesanato. Ao criar um cadastro, o usuário pode, ainda, elaborar rotas de passeio. Caso alguma informação esteja incorreta no app, é possível enviar mensagem com a sugestão de correção, que será avaliada pela equipe gestora de conteúdo do aplicativo, com possibilidade de atualizações em tempo real. "Esse aplicativo é orientativo, voltado para o turista, então, os estabelecimentos cadastrados são os que atendem às necessidades turísticas, como supermercados que abrem aos sábados, domingos e feriados", comentou a secretária de Turismo de São Pedro, Clarissa Campos Quiararia.

Ela destacou também que o sistema do app fornece à Prefeitura dados que podem ser utilizados para um inventário turístico da cidade, bem como mensurar os locais mais procurados e visitados, compreendendo a preferência dos turistas.

REUNIÃO

Prefeitura atua na prevenção de queimadas

Divulgação

Lançamento de campanhas também deve ser algo a ser intensificado

Uma reunião realizada na manhã desta quinta-feira (24) no gabinete do prefeito Rodrigo Arruda (DEM) teve como foco iniciar os trabalhos de prevenção contra as queimadas no município de Charqueada.

O encontro contou com a participação do vice-prefeito Jonas Lanjoni Del Pino Júnior, o comandante da Guarda Civil Municipal (GCM) e coordenador da Defesa Civil, Valdir Cândido, o assessor de Segurança Pública, Paulo Koch, o comandante do Corpo de Bombeiros de São Pedro, sargento Ricardo Migatta, o secretário de Obras, Marcelo Eric e o técnico de Segurança, Joaquim Felipetti.

"É importante que as medidas tenham início imediato para não passarmos por situações difíceis como foram nos últimos anos, perdendo grandes áreas de vegetação e colocando fauna, flora e até mesmo a vida humana em risco. O objetivo dessa reunião é sair com iniciativas que tragam resultado e evitem catástrofes no meio ambiente", disse o prefeito.

O lançamento de campanhas de conscientização também deve ser algo a ser intensificado. Treinamentos e ações de combate irão ganhar notoriedade, assim como o Plano de Ajuda Mútua (PAM) e assuntos relativos à Comissão de Apoio ao Turismo na Serra do Itaqueri.

"Precisamos estar cada vez mais integrados com as cidades da região e fortalecer nosso raio de ação. O objetivo, no final, é um só: proteger nossos recursos naturais, evitar acidentes e diminuir o volume das queimadas", completou Arruda.

106,3 FM

Pedro Aguiar estreia na Comunidade São Pedro

O são-pedrense Pedro Aguiar, relações públicas, jornalista e consultor em marketing e comunicação, acaba de agregar mais um atributo à sua já versátil e longa trajetória profissional: agora, também passou a apresentar um programa na Rádio Comunidade São Pedro 106,3 FM. A estreia aconteceu na sexta-feira, 25, e traz à tona a Longevidade.

Perguntado sobre a escolha do tema, Pedro Aguiar afirmou que a longevidade não é uma questão inerente à população idosa ou à chamada terceira idade: "Ao contrário do que muitos possam pensar, a longevidade e envelhecimento saudável ou ainda envelhecimento ativo, como alguns especialistas denominam, diz respeito a toda a sociedade, de quaisquer faixas etárias".

Segundo ele, a proposta do programa é trazer informações de diversas fontes para que as pessoas possam refletir sobre essa causa e passem a valorizar mais a importância da longevidade para as nossas vidas. "Afinal, começamos a envelhecer desde que nascemos. E se isso é inevitável, pelo menos que nos tornemos idosos saudáveis e ativos", informa Aguiar.

"Longevidade é um tema transversal, ou seja, avança as fronteiras da medicina para além da saúde e está presente em muitos e variados segmentos da sociedade. Preocupa governantes porque impacta fortemente a saúde pública e a economia, traz implicações ao planejamento e à infra-estrutura das cidades, a mobilidade urbana", comenta.

"No Brasil, com o veloz incremento da expectativa de vida da população, que é hoje superior aos 77 anos, os desafios são ainda maiores. De acordo com projeções do IBGE-Instituto Brasileiro de Geografia e Estatística, o país terá, nos próximos dez anos, mais de um milhão de idosos a cada ano, e chegaremos a 2060 com 73,5 milhões de pessoas acima de 60 anos. Diferentemente dos países mais desenvolvidos, que enriqueceram para depois envelhecer, aqui estamos envelhecendo na pobreza", afirma Aguiar.

"A superação desses desafios não pode ficar restrita aos governos, nos três poderes e quaisquer esferas, porque, sozinhos, eles não darão conta de queimar etapas num curto prazo. É preciso que outros atores da sociedade se comprometam com essa causa, como as escolas e os educadores, associações não-governamentais, empresas e associações de classe, e a imprensa, com seu papel formador de opinião e multiplicador de informações", complementa. Em linha com esse cenário, o propósito do programa é difundir conhecimento, estimular a reflexão e promover o incentivo à discussão e à tomada de decisão. Para isso, a pauta é ampla e diversificada. "Teremos entrevistas com especialistas nas áreas de saúde - geriatria, gerontologia e saúde pública -, de economia, de educação, da prática de exercícios físicos, do cuidado com os idosos, de planejamento urbano, entre outras. Além disso, buscaremos depoimentos de pessoas idosas, exemplos de trajetórias de vida com foco no envelhecimento ativo, e enfatizaremos a intergeracionalidade, ou seja, o estímulo às relações e à troca de valores entre os mais jovens e os mais idosos. Na verdade, o que se busca é um alerta para a corrida da Longevidade. Daí, ao nome do programa 'Sempre é Tempo', é acrescido o chamamento "Desperte para Viver Mais. E Melhor", encerra Aguiar. O próximo programa acontece no dia 8/4/2022.

SERVIÇO - Programa "Sempre é Tempo. Desperte para Viver Mais e Melhor". Sextas-feiras, das 11h às 12h; quinzenal. Sintonize: 106,3 FM ou radiocomunidadefm106.com.br.

O tripé da paz mundial

João Ribeiro Junior

A política é parte integrante da ética, bem como a lei. O poder arbitrário deve ser controlado pela lei positiva. Mas, essa lei deve estar em condições de fazê-lo deve, por sua vez, ser retirada pelo poder responsável em face das ideias morais e do bem comum universal da moral, os princípios da lei natural, como a constituição oral da comunidade internacional são comumente recebidos. Porque, nesse caso, o poder é colocado a serviço das ideias morais fundamentais. Não se pode fugir ao princípio de que, quanto maior for o poder, a influência, o prestígio de uma nação, tanto maior será sua responsabilidade pela paz e pela justiça. Outrossim, menos ainda se pode substituir essa responsabilidade por uma instituição legal, ainda que perfeita abstratamente, nem a nação esperar ainda retornar com segurança a um esplêndido isolamento e à busca única de sua própria felicidade nacional.

Por outro lado, somente quando as nações poderosas estão prontas a aceitar, com entendimento mutuo, a sua responsabilidade direta e inseparável pela paz, as instituições legais são eficientes. Ora, a mesma importância tem o propósito perseverante de estabelecer a justiça, isto é, de esforçar-se por mudança do atual "status quo", se ele se tem tornado obviamente situação injusta, cuja permanência constituiria perigo para a paz mundial. A paz é obra da justiça. Será, pois, esse desejo moral de justiça que dará força às instituições legais. Sem este desejo moral e correspondente responsabilidade, as instituições serão cápsulas vazias, uma irrisão da ideia da lei.

Ainda que a paz, tranquilidade da ordem, seja obra da justiça, a justiça, por sua vez, deve ser vivificada pela caridade (palavra esquecida na contemporaneidade) e da fraternidade (outra palavra esquecida no mundo moderno). As três: caridade, que vivifica a justiça, justiça que opera a paz, paz, tranquilidade da ordem, impregnando, inspirando, as instituições legais, onde gera a ética são a verdadeira garantia da Paz mundial.

> **A paz é parte integrante da justiça**

Não se pode fugir a esta responsabilidade moral de todas as nações, especialmente das mais poderosas, quanto à paz e à justiça, que junto com a segurança da própria nação, e o objeto da política internacional. Muitíssimas pessoas que ardentemente preparam planos magníficos para a organização mundial são secretamente influenciadas pela esperança de que, depois do estabelecimento dessas instituições legais, ver-se-ão livres da contínua responsabilidade de uma onerosa política internacional. Caíram no mesmo engano que os economistas liberais clássicos, a saber: nesse caso, com os esforços individuais a busca de interesses pessoais ilimitados, a harmonia social viria automaticamente. Resultado: sem dúvida, não haveria harmonia social, porém o combate violento de interesses coletivos, lutas de classes e outras coisas tais. Se, na ordem nacional, o conceito apenas legalista do Estado, de acordo com o molde liberal é impossível; menos possível ainda será a completa juridificação da ordem internacional.

João Ribeiro Junior, advogado (USP), docente de Direito Constitucional, Teoria Geral do Estado e Ciência Política, e de História. Doutor em Educação, mestre em Filosofia (Unicamp)

CÉLIO IMÓVEIS
COMPRA & VENDA
SEGURANÇA E TRANQUILIDADE PARA SEUS NEGÓCIOS"

CASAS E APARTAMENTOS

APT. CENTRAL: 3 dorm. (1 suíte com armário e ar cond.), w.c. social, sala, cozinha com armários, roupeiro, área de serviço. (1º andar, sem garagem) R$ 250.000,0 - (G/C)

APT. SEMI NOVO: 1 dorm. com armário embutido, copa/cozinha, sala, área de serviço, garagem e portão eletrônico. R$ 220.000,00 (M.)

CASA NOVA EM CONDOMINIO Excelente casa térrea, com 3 dorm. (1 suíte), w.c. social, sala para 2 ambientes, escritório, varanda, cozinha planejada, área de serviço, quarto e banheiro externo, 3 vagas cobertas + 2 descobertas, área gourmet, aquecimento solar, ótimo acabamento. R$ 830.000,00 (C/F).

CASA NOVA: 3 dorm. (1 suíte), todos com armários embutidos, lavado, w.c. social, sala TV com pergolado, sala de jantar com varanda e vista panorâmica, cozinha planejada e barzinho, abrigo. Parte Inferior: Área gramada e piscina, amplo salão com cozinha, banheiro, quarto de despejo e lavanderia. Acabamento de primeira - R$ 780.000,00 (V.Z.).

CASA JD. PORANGABA: Parte térrea: abrigo, sala, cozinha, lavabo. Parte Inferior: 1 suíte + 1 quarto, área de serviço, despejo e quintal grande. R$ 300.000,00 (K.S).

CASA/SOBRADO JD.PORANGABA: Terreo: Estacionamento3 carros, sala com sacada, cozinha, w.c. social, lavanderia, churrasqueira e forno + edícula com 1 quarto, sala. Cozinha e banheiro. Superior: 3 dorm. (1 suite), w.c. social e sala, vista panorâmica. R$ 520.000,00 (P/R)

CASA VISTA PARA LAGO: Térreo: Sala de jantar, sala de tv e sala para lanchar ambas com magnifica vista, lavabo, cozinha, área de serviço e abrigo. Inferior: 3 dorm. (1 suíte), w.c. social, varandas, piscina, churrasqueira e quintal. R$ 590.000,00 (R.S.)

CASA SEMI NOVA: 3 dormitórios (1 suíte), w.c. social, sala para 2 ambientes com sacada, cozinha americana, área de serviço, salão com pia, fogão á lenha e churrasqueira, banheiro, piscina, garagem (2). R$ 565.00,00 (B.B)

SOBRADO: Superior: 3 dorm. gdes, todos com A/E (2 suites), 1 estúdio, ar condicionado, mezanino, varandas com vista panorâmica; Térreo: 3 amplas salas com ar condicionado e varanda, lavabo, cozinha gd. com armários, copa, garagem (4+ 3), edícula , churrasqueira, piscina e quintal. R$ 750.000,00 (L/V).

CASA TÉRREA JD. PORANGABA: 3 dorm. (1 suite), w.c. social, lavabo, sala para 2 ambientes, cozinha, área de serviço, abrigo, amplo quintal com quarto, banheiro e salão+ quiosque. R$ 550.00,00 (M.B.)

TERRENOS

Área Comercial: 1.363 m2 - ótimo local, 3 frentes - R$ 2.300.000,00 (B)
Terreno Jd. California - 274 m2 - R$ 120.000,00 (D)
Terreno na Avenida: 678 m2, 2 frentes: R$ 400.000,00 (N.C.)
Terreno Iporanga - 410,00 m2 (aclive) - R$ 210.000,00 (W.R)
Terreno Comercial: 445 m2 - R$ 170.000,00 (JS)
Área prox. Relógio do Sol: 1.100m2 - R$ 550.000,00 (J.S)
Terrenos Comercial: 288 m2 - R$ 130.0000,00 (JS)
Terreno Jd. Porangaba: 308 m2, declive, com vista. R$ 90.000,00 (V.N)
Terreno Jd. Porangaba: 317 m2, murado. R$ 175.000,00 (M.C.P)
Terreno Comercial: 450m2, declive. R$ 180.000,00 (A.M)
Área Comercial: 1.156 m2, plana. R$ 752.00,00 (W.M.)

CHÁCARAS PRONTAS

LOT. CAMARGO: Chácara de 5.000 m2, com excelente residência de 3 dorm. (1 suíte), todos com armários embutidos, w. c. social, lavabo, sala de estar com lareira, sala de jantar, cozinha com armários, varandas em L, piscina, quiosque com churrasqueira, play ground, campo de futebol, canil, horta, casa para caseiro e quarto de ferramentas. R$ 795.000,00 (V.)

CHACARA PRIMAVERA: Excelente chácara, gramada + paisagismo, ótima casa com 7 dorm., suítes, salas, varandas, área gourmet, abrigos, dep. emp., horta, pomar produzindo, pérgola, etc. R$ 920.000,00.

CHÁCARA SÓ TERRA: 5.000m2, plana, Lot. Primavera R$ 180.000,00.

Praça dos Rouxinóis, 412 - Águas de São Pedro
Tel. (19) 3482.1932 - Fax (19) 3482.1933- Creci - 20.304

ARTE MODERNA

Semana de 1922 foi tema de palestra na Educação

Evento aconteceu por meio de parceria entre a Secretaria de Educação e a Coordenadoria de Cultura

Matheus Gasparim/Prefeitura de São Pedro

Na ocasião, Martins explanou sobre o contexto histórico em que a Semana de 22 se desenvolveu

No último dia 24, o auditório da Secretaria de Educação de São Pedro sediou a palestra 1922 - 2022: a Semana que não Acabou - Cem Anos de Modernismo Brasileiro, ministrada pelo professor mestre Daniel Martins, docente da FAAL (Faculdade de Administração e Artes de Limeira). Participaram do evento gratuito professores da Rede Municipal de Ensino e também o público em geral. A iniciativa foi da Secretaria de Educação em parceria com a Coordenadoria de Cultura.

Na ocasião, Martins explanou sobre o contexto histórico em que a Semana de 22 se desenvolveu e como se destacou ao longo da história nesses últimos 100 anos, tornando-se marco revolucionário da arte brasileira. Ele também analisou os reais motivadores da realização da Semana de Arte Moderna na relação com as narrativas construídas posteriormente e comentou sobre a evolução da produção artística nacional e o papel do Manifesto Antropofágico na definição da identidade da arte brasileira.

O Movimento Modernista provocou ressignificação da literatura, da arquitetura, do design, da escultura, do teatro e da música. A base foi a ideia de que as formas "tradicionais" das artes e da vida cotidiana tornaram-se ultrapassadas, sendo, então, fundamental deixá-las de lado para adotar tendências mais modernas e livres de padrões. De acordo com o professor da rede municipal de ensino Matheus Braga de Oliveira, que assistiu à palestra, é anseio dos docentes ter acesso a encontros de cunho acadêmico focados em problematizar conceitos e conteúdos pertinentes aos componentes curriculares abordados especificamente para cada área de conhecimento. "Desejo que muitos outros profissionais, também docentes, e acostumados a lidar com a realidade da sala de aula, sejam convidados a apresentar seus temas de pesquisa acadêmica para os profissionais da rede de São Pedro", comentou.

ACESSIBILIDADE

Charqueada pleiteia inserção no programa Cidade Acessível

Charqueada solicitou a inserção junto ao programa Cidade Acessível. A medida vai possibilitar que novos projetos sociais e recursos cheguem para esta área tão importante para o município. Estiveram na capital paulista o vice-prefeito Jonas Lanjoni Del Pino Júnior, o vereador Paulo Fattore e o diretor de Turismo, Gabriel Campos.

Eles se reuniram com a secretária estadual dos Direitos da Pessoa com Deficiência, Célia Leão. Após o pedido para participar do programa, o prefeito Rodrigo Arruda (DEM) enviará projeto à Câmara de Vereadores para aprovar a implantação de um conselho municipal da pessoa com deficiência.

"Temos uma preocupação muito grande em oferecer acessibilidade e condições iguais para todos. Inclusive já havíamos feito o pedido junto ao deputado e presidente da Assembleia Legislativa, Carlão Pignatari, por uma van para o transporte de cadeirantes. Pedido este que foi atendido e brevemente Charqueada será contemplada", comentou Arruda.

A van para o transporte de pessoas com deficiência virá ao município por meio do programa Nova Frota SP. Outro pedido que deve ser feito logo após a constituição do conselho na cidade é uma academia ao ar livre para cadeirantes, além de equipamentos de lazer.

"Temos uma preocupação em oferecer condições iguais para todos", diz Arruda

SÃO PEDRO/CHARQUEADA

Prefeituras estudam parceria para eventos esportivos ao ar livre

Matheus Gasparim/Prefeitura de São Pedro

Estamos sempre de braços abertos para parcerias", comentou o secretário Claudinei Arruda

A Prefeitura de São Pedro e a Prefeitura de Charqueada estudam firmar parceria para eventos esportivos ao ar livre. Nesta quarta-feira, representantes de ambos os Poderes Executivos se reuniram para tratar do assunto no gabinete da Prefeitura de São Pedro.

O secretário municipal de Governo, Claudinei Franco de Arruda, também coordenador de Esportes da cidade, recebeu para a conversa o diretor de turismo e comunicação da Prefeitura de Charqueada, Gabriel Campos; o diretor de Esportes de Charqueada, Danilo Matraia, e o empresário do ramo de eventos esportivos Robison Pagotti.

"Estamos sempre de braços abertos para parcerias que buscam incentivar o esporte, o lazer e o turismo na nossa região, visando a qualidade de vida das pessoas", comentou o secretário Claudinei Arruda.

Conforme o diretor de turismo de Charqueada, Gabriel Campos, a busca por São Pedro para a parceria deu-se porque a estância já possui experiência em atividades de esporte outdoor, como exemplo tem-se o São Pedro Adventure e o Campeonato Brasileiro de Skate Longboard Downhill e DHS. "São Pedro já realiza esses eventos há muito tempo e o nosso intuito é somar forças para fazer acontecer", comentou.

De acordo com o empresário Robison Pagotti, que já organizou em São Pedro o Campeonato Paulista de Mountain Bike em 2015 e 2016, a intenção é realizar ainda no segundo semestre deste ano uma ultramaratona de 60 km para pedestres e outra ultramaratona de mountain bike, de dois dias, com 140 km divididos em 80 km no primeiro dia e 60 km no outro.

"Nossa ideia é que essas ultramaratonas entrem para o calendário oficial de eventos dos municípios, com largadas tanto em São Pedro quanto em Charqueada, em edições alternadas, fomentando principalmente o turismo nas cidades", disse Gabriel Campos.

ZONA RURAL

Convênios assinados garantem Patrulha Agrícola para São Pedro

Dois convênios assinados pelo prefeito Thiago Silva na última semana - em Campos de Jordão na quarta-feira, 30, e em São Paulo na quinta, 31 - garantem a São Pedro a adesão ao Programa Patrulha Agrícola, da Secretaria Estadual de Agricultura e Abastecimento.

Com os convênios assinados, o município vai receber do Estado maquinários avaliados em R$1.195.800: um trator agrícola com implementos, uma pá carregadeira e uma retroescavadeira que serão usados para garantir qualidade no serviço público em ações como manutenção das estradas rurais e melhorias com impacto na rotina da população.

"São reforços importantes na frota municipal já equipada com maquinários bastante utilizados na nossa extensa área rural e que vão ajudar a promover melhorias tanto para moradores como para turistas que vêm ao nosso município em busca de contato com a natureza", destacou o prefeito.

Prefeito Thiago Silva e Danielle Lohn, da Secretaria da Agricultura; secretário executivo Francisco Matturro, prefeito Thiago Silva e o secretário estadual de Agricultura, Itamar Borges

ECOAR

A VOZ DO MEIO AMBIENTE

Poda drástica é crime!

Iniciamos o texto de hoje com um questionamento: Como você acha que deve ser a aparência de uma árvore saudável? Nós mostraremos como a poda drástica pode afetar a saúde de um indivíduo arbóreo! Mas o que seria essa poda drástica e o que a diferencia das demais?

Uma árvore urbana pode e deve ser podada, se pensarmos nas interferências que a cidade pode ocasionar a ela; por exemplo: quando plantamos uma árvore abaixo da rede elétrica não queremos que sua copa entre em contato com a fiação, por isso avaliamos as condições (que sim! são específicas) e indicamos o melhor manejo. Esse manejo pode ser de rebaixamento ou levantamento de copa, livramento dos fios ou até uma poda de redução, a fim de diminuir seu volume.

Essas formas de conduzir a copa da árvore devem sempre ser realizadas por um profissional capacitado e habilitado, que saiba os prejuízos que o manejo incorreto pode provocar à espécime. Quando realizado por inabilitados, o corte de um galho pode se tornar uma porta de entrada para doenças que afetarão o estado fitossanitário, já que a cicatrização será mais complexa e longa.

Você conhece a técnica com dois cortes? Vamos descrever para te explicar: caso haja necessidade de podar um galho, o ideal é usar uma ferramenta adequada e em boas condições, como um serrote. Primeiro deve ser feito um corte, de baixo para cima, a 10 cm da base do galho, para evitar que o galho lasque com o peso das folhas. Em seguida é feito um segundo corte, com distância de 3 cm do primeiro, de cima para baixo, até o fim. Pronto, você retirou o galho sem ferir a árvore, agora é só terminar de cortar o pedacinho restante, que seria o corte 1 até rente ao tronco. Esse manejo simples facilita a cicatrização, diminuindo as chances de ataques de fungos ou insetos perfuradores.

Um erro frequente que vemos pela nossa cidade são as podas drásticas. Elas levam esse nome, pois são feitas sem discernimento. Engana-se quem pensa que retirar todos os galhos e, consequentemente, as folhas, faz bem à árvore... Não, as folhas não saem mais vistosas e sadias! Na verdade criam-se as brotações epicórmicas, que, traduzindo, são galhos mais fracos e frágeis, que quebram com mais facilidade, logo podem provocar prejuízos com quedas. Ao provocar esta mudança brusca na condição da planta causa-se um desequilíbrio entre superfície da copa e a superfície de absorção de água e nutrientes.

Considera-se poda drástica a retirada de mais de 30% do volume da copa, e realizá-la é cometer crime ambiental, como previsto no Art. 49 da Lei Federal nº 9605/98, podendo gerar multa de R$100,00 a R$1.000,00 por exemplar atacado. Nosso Código de Postura também ressalta a obrigação de cuidados para a conservação de árvores, visto no Art. 61 "É obrigatória a conservação de árvores existentes nas áreas livres dos lotes ocupados por edificações públicas e particulares", onde nossa fiscalização calcula a multa por UFM, referente à R$272,10.

Mas como identificamos qual galho pode/precisa ser retirado? A Coordenadoria de Meio Ambiente oferece gratuitamente o serviço de vistoria e geração de relatório técnico com orientações de manejo. Para a solicitação, entre em contato com a equipe, que informará a documentação e procedimento inicial.

Realizamos essas análises para que o contato com os munícipes seja para promover educação ambiental e orientação e não apenas as cobranças financeiras da multa. Garantir o bem estar das árvores é uma de nossas principais metas e esse acompanhamento com a arborização urbana já é considerado como um serviço de rotina.

Aline Lima e Karen Vespo são colaboradoras técnicas da Coordenadoria de Meio Ambiente.

A Coluna "Ecoar - a voz do meio ambiente" é uma iniciativa da Coordenadoria de Meio Ambiente da Prefeitura de São Pedro. Conte o que está achando ou dê sugestões através do Instagram @meioambientesaopedro ou e-mail: meioambiente@saopedro.sp.gov.br

CIRCO

MalabaRindo será apresentado, sábado, 2, na praça do Botânico

O espetáculo MalabaRindo, da MB Circo, companhia de Santa Bárbara D'Oeste que desenvolve trabalhos com espetáculos, intervenções, cursos e oficinas de circo, será apresentado na praça Antonio Carlos Veronezi ,do bairro Jardim Botânico, às 16h deste sábado, dia 2 de abril, com entrada gratuita.

Tico e Polenta formam a dupla de palhaços que conduz o espetáculo. Além de piadas, a apresentação interativa indicada para pessoas de todas as idades tem acrobacias, mágicas, malabarismo sincronizado e malabarismo com facas. A MB Circo já se apresentou em São Pedro, como parte da programação Encantos de Natal, grande sucesso de público.

SERVIÇO - MalabaRindo, da MB Circo, às 16h de sábado, 2 de abril, na praça Antonio Carlos Veronezi, bairro Jardim Botânico, com entrada gratuita.

ATÉ 30 DE ABRIL

Munícipes podem contribuir com sugestões para a LDO

Elaborada anualmente, a Lei de Diretrizes Orçamentárias é um instrumento legal de planejamento do poder público que tem o objetivo de determinar as diretrizes orçamentárias e metas da administração pública. Em fase de elaboração pela Prefeitura de São Pedro, o documento pode receber sugestões de munícipes até o dia 30 de abril.

A participação da população é uma das formas de garantir a transparência da gestão fiscal, como determina a Lei de Responsabilidade Fiscal, que recomenda também a realização de audiências públicas durante os processos de elaboração e discussão dos planos, lei de diretrizes orçamentárias e orçamento.

Os munícipes podem colaborar com sugestões em busca de soluções para situações verificadas em seu bairro, na comunidade e que possam atender aos anseios da maioria da população.

As sugestões podem ser encaminhadas em um formulário pelo link https://docs.google.com/forms/d/e/1FAIpQLSd_F4hF5pi9-z6QdjXDJL__d8vpUea_2WrWOXm1f7g/viewform até o dia 30 de abril de 2022. As propostas serão analisadas por equipes técnicas das secretarias e coordenadorias e poderão ser incluídas na LDO 2023.

Para participar, é preciso preencher o formulário com todas as informações solicitadas, como nome completo; número do RG; endereço; proposta; justificativa e secretaria (Saúde e Desenvolvimento Social; Educação; Obras, Meio Ambiente e Serviços Públicos; Turismo, Cultura, Esportes e Lazer; Governo e Saaesp).

BAZAR DA PECHINCHA (Brechó)
Dia 09/04/2022
Das 8h00 às 12h00
Artigos semi novos a partir de R$ 1,00.
Pedimos que levem sacolas para as compras
R. Maria Francisca M. Modesto, 174
Vila Nova - São Pedro

APOSENTADORIA
* Pensão, amparo social ao idoso e deficiente e auxilio doença.
* Temos mais de 10 anos de experiência junto ao INSS.
Ligue e agende uma consulta grátis.
Falar com MAIA - (19) 3483-2780 ou 9.9870-5227.

VAGA DE EMPREGO
Eletricista
Enviar currículo para:
instaladorspedro01@gmail.com

GRUPO NASCER DE NOVO SÃO PEDRO
REUNIÕES AOS SÁBADOS ÀS 15H00
RUA HEITOR MARIOTTI, 355
JARDIM NAVARRO - SÃO PEDRO SP
(NAS DEPENDENCIAS DA ESCOLA ABDALA)
PROBLEMAS COM DROGAS?
Narcóticos Anônimos
0800 8886262
www.nanewbrasil.org.br
LINHA DE AJUDA: (19) 99811-3159 (whats)

PROFISSIONAIS LIBERAIS
DENTISTAS
Dra. Maria Cristina M. de Paula Santos
ODONTOLOGIA
CIRURGIÃ DENTISTA
CLÍNICA GERAL E ORTODONTIA
CRO nº 28.377
3481-3121 / 9.9910-0831
R. José Estanislau de Oliveira, 722 - Centro

ADVOGADOS
ADVOCACIA CÍVEL, CRIMINAL E TRABALHISTA
Heitor Antonio Mariotti OAB/SP: 38.572
Heitor Mariotti Neto OAB/SP: 204.513
e-mail: advmariotti@linksat.com.br - Res. (19) 3483-4253
Fone/Fax: (19) 3481-1700
R: Valentim Amaral, 1035 - Centro - São Pedro/SP

Consertos de pneus em geral carro, moto, máquinas, trator e caminhão.
Socorro no local pelo Fone
(19) 9.9733-0394 (loka)24hs

ESCRITÓRIO DO ARI
- Regularização de obras - CNPJ de produtor rural
- Imposto de renda - ITR, CCIR, Assuntos Rurais.
19 9 9981-6410
ARI CARRARA | email: aricarrara@uol.com.br
AGORA EM NOVO ENDEREÇO
Rua: João Teixeira Da Frota, Nº: 753 Santa Cruz

IMÓVEIS

ALUGO APTO.
Ubatuba na Praia Grande. F. (19) 3481-6112/ 9 9759-9092.

VENDO OU TROCO.
Salão comercial (antigo choppão), em frente à lava rápida Tio Zé, a 150 mts da matriz com 670 mts de área coberta. Tel. (19) 3483-2136 ou 9.9736-2029.

VENDO OU TROCO
Apartamento com 2 dorm. Sala cozinha banheiro no Bairro Dois Córregos em Piracicaba tratar (19) 9.9665.8116.

VENDO
Terreno 10x30 em Piracicaba, R$ 155.000,00, Rua João Gimenes, Jardim das Flores, ao lado do 373. Fone (19) 99827-1101.

VENDO
Sitio com 3 alqueires no macuco, com água, rio, casa em construção com 4 dorm. E uma suíte, com criação de animais. Tratar (19) 9.9922-6486.

VEÍCULOS

VENDO OU TROCO
Peugeot 106, Ano 2000, motor 1.0, 4 portas 4 pneus novos carro bem conservado e econômico Cel. (19) 9.9986-3580 falar com Osvaldo.

VENDO OU TROCO
Uno Mille 1.0 ano 2003 álcool original, carro bem econômico, carro a qualquer prova. Cel (19) 9.9986-3580 fala com Osvaldo.

VENDO
Parati 98 completa AR DIREÇÃO e vidro e trava elétrica. Motor novo. 1000 motor AT. Fone (19) 9.9867-9421.

DIVERSOS

INSTRUMENTOS MUSICAIS.
E acessórios novos e usados, conserto, compra, vende e troca. Ficha Som Usados. F. (19) 3483-2136.

APARELHAGENS E CAIXAS.
Som, profissionais e residenciais, usados, compra, vende, troca e loca. Ficha Som Usados. F. (19) 3483-2136.

GRAVAÇÕES DE.
Fitas K7 e Discos de Vinil p/ CD/ PENDRIVE e VHS p/ DVD. F. (19) 3483-2136.

VENDO TVs.
Usadas. F. (19) 3483-2136.

VENDO ÓRGÃO.
Minami MDX15, série ouro, com banqueta, ótimo estado. F. (19) 3483-2136.

COMPRO.
Teclado e Violão usado - Ficha Som (19) 3483-2136 ou (19) 9.9736-2029.

MESA DE COZINHA
De mármore sem cadeiras, R$ 230,00. Tratar (19) 9.9922-6486.

MESINHA SIMPLES
Medida 1.20 x .070 cm. R$ 120,00. Tratar (19) 9.9922-6486.

JOGO COM
5 cadeiras, vários ou avulso. R$ 250,00, ou avulso R$ 40,00 cada. Tratar (19) 9.9922-6486.

VENDO
Púlpito, R$ 1.700,00. Tratar (19) 9.9922-6486.

VENTILADORES
De Parede, 50 cm. Semi novo 110/220v, R$ 250,00. Tratar (19) 9.9922-6486.

208

OFICIAL DE REGISTRO CIVIL DAS PESSOAS NATURAIS E TABELIÃO DE NOTAS DE ÁGUAS DE SÃO PEDRO - ESTADO DE SÃO PAULO
Renata Quina de Oliveira Assumpção

LIVRO 02 FLS. 208

EDITAL DE PROCLAMAS Nº 888

Matrícula
117556 01 55 2022 6 00002 208 0000888 13

Faço saber que pretendem casar-se e apresentaram documentos exigidos pelo artigo 1.525, itens I, III, IV e V do Código Civil Brasileiro.

DANIEL GARCIA, natural de São Paulo, Estado de São Paulo, nascido aos dez de agosto de um mil novecentos e oitenta e cinco (10/08/1985), profissão bancário, estado civil solteiro, domiciliado e residente à Rua Lírio da Paz, nº 34, Jardim Porangaba, na cidade de Águas de São Pedro, Estado de São Paulo, filho de **JOSÉ CARLOS GARCIA** e de dona **SOLANGE APARECIDA FONSECA GARCIA**.

ROBERTA MARIA LINO E FREITAS, natural de São Paulo, Estado de São Paulo, nascida aos vinte e nove de agosto de um mil novecentos e oitenta e três (29/08/1983), profissão artesã, estado civil divorciada, domiciliada e residente à Rua Lírio da Paz, nº 34, Jardim Porangaba, na cidade de Águas de São Pedro, Estado de São Paulo, filha de **LUIZ ROBERTO DE FREITAS GONZAGA** e de dona **FLAVIA MARIA CIVIDANIS LINO E FREITAS**.

Se alguém souber de algum impedimento, oponha-o na forma da lei. Edital a ser afixado nesta Serventia.

Águas de São Pedro - SP, 25 de março de 2022.

Beatriz Galante de Moraes
Escrevente Substituto

VAGA DE EMPREGO
Eletricista
Enviar currículo para:
instaladorspedro01@gmail.com

Borracharia do Paulo 24hs.
Deus é Fiel
Pneus remolds, semi-novos e usados para carro e moto
Sob nova direção
R. Valentim Amaral, s/n - enfrente ao posto amigão

PALÁCIO DAS MÁQUINAS
Rua Olavo Bilac, 337
São Benedito - São Pedro

Pontos de Distribuição do Jornal A TRIBUNA

ESQUINA POLLO
Av. Pres. Getulio Vargas, nº: 976, Santa Cruz
São Pedro/SP

Ortobom São Pedro
Especialista no seu bem-estar
www.ortobom.com.br/loja/saopedro

Ótica São Pedro
R. Veríssimo Prado, 937
Centro - São Pedro

SUPERMERCADO POLIDELI
R. Malaquias Guerra, 471
Centro, São Pedro - SP

Quer Anunciar ou receber nossos exemplares?
Ligue: (19) 9.9862-4594
A TRIBUNA DE SÃO PEDRO
EXCLUSIVO É O QUE VOCÊ PENSA!

MINI MERCADO ALPES DAS ÁGUAS
Av. Alpes das Águas 1028 - São Pedro/SP

Adão Imóveis
consultoria imobiliária
Av. Carlos Mauro, 316 - Centro, Águas de São Pedro - SP

Abil Grupo unidas
Funerária Santa Cruz
Av. Pres. Getulio Vargas,1375 - São Benedito, São Pedro - SP

FICHA'SOM USADOS
Rua José Estanislau de Oliveira, nº:51 - São Pedro/SP

Cândida CopyCenter
R. Veríssimo Prado, 141
Pallu, São Pedro - SP

CÉLIO IMÓVEIS
COMPRA & VENDA
SEGURANÇA E TRANQUILIDADE PARA SEUS NEGÓCIOS
R. Ver. Luiz Antonio De Mitry Neto, 412
Centro, São Pedro - SP

DELTA CENTER VÍDEO
Rua: Epaminondas A Aguiar, 78, Santa Cruz, São Pedro/ SP

JS SERVICE
JOSMAR STINGHELLI

FALECIMENTOS

SR. AIRTON APARECIDO PASCHOALINE
Faleceu dia 27/03/2022, na cidade de Piracicaba, contava 68 anos, filho dos finados Sr. Felippe Paschoalini e da Sra. Antonia Sgarbieri Paschoalini, era casado com a Sra. Rosa Bombasaro Paschoalini; deixa os filhos: Gleison Paschoalini, casado com a Sra. Ariani Roberta Barbosa e Glauce Paschoalini. Deixa netos, demais familiares e ami-gos. Sepultamento dia 28/03/2022 às 16h30 do Velório do Cemitério Municipal de Charquea-da/SP, para a referida necrópole. (Abil Grupo Unidas Funerais)

Abil
GRUPO unidas
PLANOS ASSISTENCIAIS
Funerária Santa Cruz
Telefone (19) 3481-1461 / 3481-3810
Plantão 24 horas
Av. Presidente Getúlio Vargas, 1375 - Santa Cruz
e-mail: santacruz@grupounidas.com.br
(19) 97408-7910/ 97416-3514

FALECIMENTOS

SRA.GLACIR MONTE faleceu no dia 25/03 na cidade de Águas de São Pedro aos 72 anos de idade era filha dos finados Sr. Ercidio Monte e da Sra.Edelves Bassetto Monte.Deixa irmã, cunhado e primos .Sua cerimônia de Cremação deu se dia 25/03 ás 16:00 h no Crematorio Unidas – Bom Jesus de Piracicaba (GRUPO BOM JESUS FUNERAIS)

SR.JOSE CARLOS DOS SANTOS faleceu no dia 27/03 na cidade de São Pedro aos 71 anos de idade e era casado com a Sra.Helena dos Santos. Era filho da finada Sra.Altamira Maria dos Santos.Deixa os filhos: Alessandro, Eduardo, Israel e Jefferson. Deixa netos e demais parentes.O seu sepultamento deu se dia 28/03 as 16:00 h saindo a urna mortuária do Velório Municipal de São Pedro seguindo para o Cemitério da mesma localidade onde foi inumado em jazigo da família. (GRUPO BOM JESUS FUNERAIS)

SR.ADOLFO LUIZ POTTEL NETO faleceu dia 27/03 na cidade de Piracicaba aos 47 anos de idade e era casado com a Sra.Cristiane Basso Pottel. Era filho dos finados Sr.Amaury Luiz Pottel e da Sra.Rosalina Pottel. Deixa a filha: Beatriz e demais parentes. O seu sepultamento deu se dia 30/03 ás 13:30 hs no Cemitério Municipal de São Pedro onde foi inumado em jazigo da família. (GRUPO BOM JESUS FUNERAIS)

SRA.ANA SOUZA SANTOS faleceu no dia 28/03 na cidade de São Pedro aos 64 anos de idade e era casada com o Sr.Sergio Luis Gomes .Era filha dos finados Sr.Clemente José dos Santos e da Sra.Regina Ribeiro de Souza .Deixa irmãos ,demais parentes e amigos .O seu sepultamento deu se dia 28/03 ás 10:30 h saindo a urna mortuária do Velório Memorial Bom Jesus –sala 1 seguindo para o Cemitério Parque São Pedro onde será inumada em jazigo da família .(GRUPO BOM JESUS FUNERAIS)

SRA. APARECIDA OLIVEIRA LEITE faleceu no dia 29/03 na cidade de Piracicaba, aos 82 anos de idade e era viúva do Sr. Manoel Pereira Leite.Era filha dos finados Sr. José Fernandes de Oliveira e Sra. Adelina Barbosa. Deixa os filhos: Zulmira Pereria Leite e Valdomiro Pereira Leite.Deixa também nora, neto, bisneto, parentes e amigos.O seu corpo foi transladado para a cidade de Charqueda e o seu sepultamento deu se dia 30/03 ás 10:00 h saindo a urna mortuária do Velório Municipal seguindo para o Cemitério daquela localidade onde foi inumada em jazigo da família.(GRUPO BOM JESUS FUNERAIS)

SR.JOSÉ FRANCISCO DAS NEVES faleceu no dia 30/03 na cidade de São Pedro aos 67 anos de idade e era filho dos finados Sr.Antonio Francisco das Neves e da Sra.Helena Dias Francisco das Neves. Deixa irmãos, sobrinhos, demais parentes e amigos.O seu corpo foi transladado para a cidade de Rio Claro e o seu sepultamento deu se dia 30/03 ás 16:30 h saindo a urna mortuária do Velório Memorial Cidade Jardim –sala 3 seguindo para o Cemitério da mesma localidade onde foi inumado em jazigo da família. (GRUPO BOM JESUS FUNERAIS)

SRA.MARINA GOMES TENORIO faleceu no dia 30/03 na cidade de São Pedro aos 70 anos de idade.Era filha dos finados Sr. Samuel de Souza Tenorio e da Sra.Lenira Leandro Gomes.Deixa os filhos:Ronaldo ,Rosilene e Rosane .Deixa netos ,bisnetos e demais parentes.O seu sepultamento deu se dia 31/03 ás 16:30 h saindo a urna mortuária do Velório Memorial Bom Jesus –sala 1 seguindo para o Cemitério Parque São Pedro onde foi inumada em jazigo da família.(GRUPO BOM JESUS FUNERAIS)

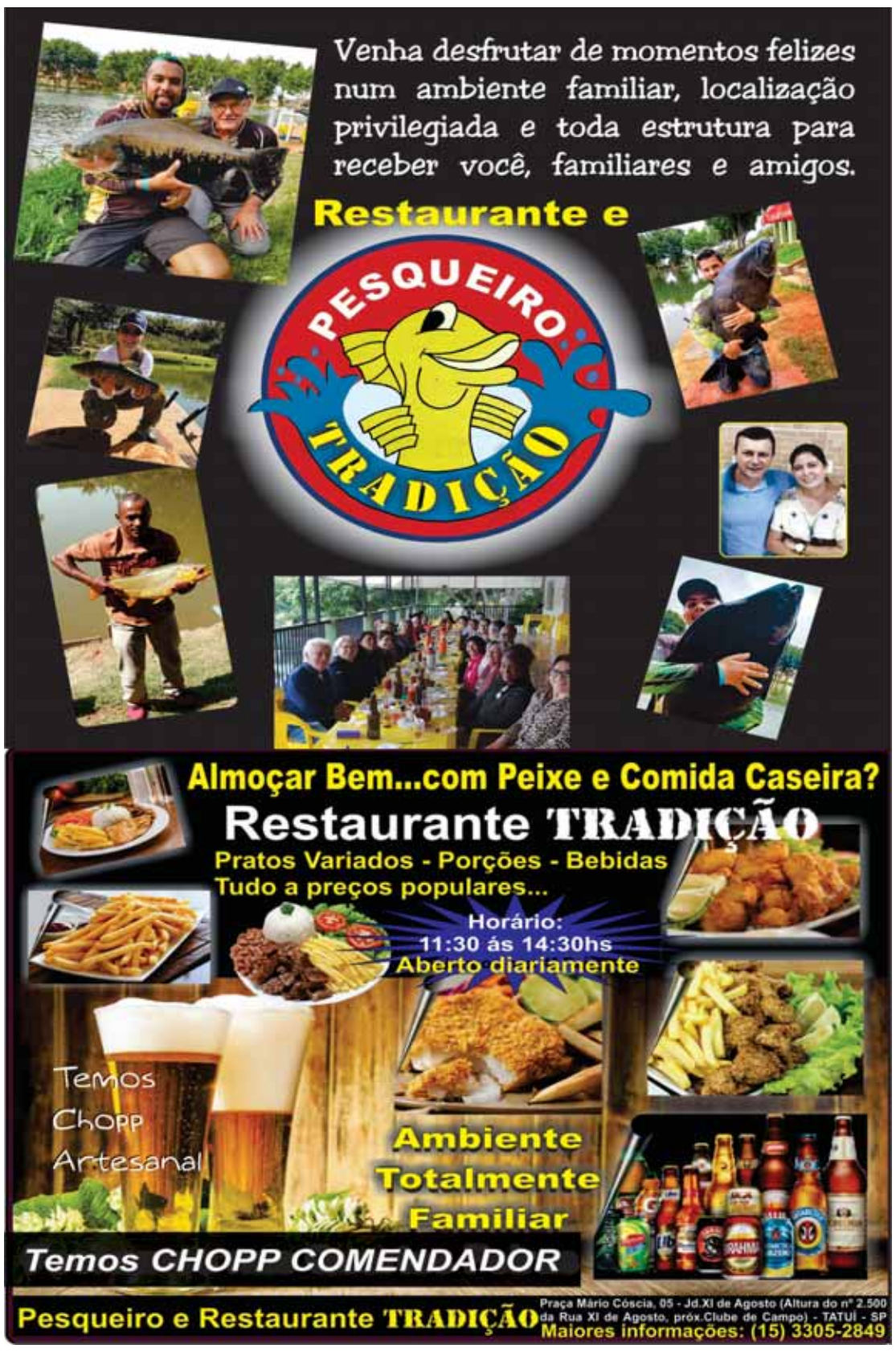

OFICIAL DE REGISTRO CIVIL DAS PESSOAS NATURAIS DE SÃO PEDRO - SP

Mariana Izzo La Luna - Registradora Civil

Faço saber que pretendem se casar e apresentaram os documentos exigidos pelo art. 1525 do Código Civil Brasileiro.

JONAS SALOMÃO DOS SANTOS, estado civil solteiro, profissão autônomo, nascido em São Pedro, SP, no dia dezessete de março de mil novecentos e noventa e oito (17/03/1998), residente e domiciliado na Avenida Alpes das Águas, 02, quadra 34, Alpes das Águas, São Pedro, SP, filho de JOSÉ JOÃO SALOMÃO DOS SANTOS e de MARIA APARECIDA DA SILVA DOS SANTOS. PRISCILA MARQUES DA COSTA, estado civil solteira, profissão autônoma, nascida em Piracicaba (1º Subdistrito), SP, no dia doze de dezembro de dois mil e três (12/12/2003), residente e domiciliada na Avenida Alpes das Águas, 02, quadra 34, Alpes das Águas, São Pedro, SP, filha de JUCELIA MARQUES DA COSTA.

LAZARO VALDIR MIRANDA, estado civil divorciado, profissão pedreiro, nascido em São Pedro, SP, no dia quatorze de janeiro de mil novecentos e setenta e quatro (14/01/1974), residente e domiciliado na Travessa José Dante Primo, 59, Jardim Santa Mônica, São Pedro, SP, filho de VICENTE LAZARO MIRANDA e de JENI MARGARIDA CORREA MIRANDA. SUELEN LEAL DA SILVA, estado civil solteira, profissão do lar, nascida em São Pedro, SP, no dia dezenove de setembro de mil novecentos e noventa e três (19/09/1993), residente e domiciliada na Travessa José Dante Primo, 59, Jardim Santa Mônica, São Pedro, SP, filha de ADEMIR ROGERIO LEAL DA SILVA e de APARECIDA DONIZETE NUNES DA SILVA.

VALDINES ALVES FONSECA, estado civil divorciado, profissão comerciante, nascido em Marilândia do Sul, PR, no dia quinze de novembro de mil novecentos e setenta e três (15/11/1973), residente e domiciliado na Rua General Osório, 353, Centro, São Pedro, SP, filho de LINDOLFO FELIPE FONSECA e de MARIA DO CARMO FONSECA. TALITA PEIXOTO DE LIMA, estado civil divorciada, profissão operadora de caixa, nascida em São Caetano do Sul, SP, no dia vinte e seis de março de mil novecentos e oitenta e cinco (26/03/1985), residente e domiciliada na Rua General Osório, 353, Centro, São Pedro, SP, filha de MAURO PEIXOTO DE LIMA e de MARIA APARECIDA OLIVEIRA PEIXOTO.

RINALDO GIACOMINI, estado civil viúvo, profissão motorista, nascido em Piracicaba (2º Subdistrito), SP, no dia dezenove de maio de mil novecentos e sessenta e seis (19/05/1966), residente e domiciliado na Rua Heitor Mariotti, 608, Jardim Navarro, São Pedro, SP, filho de AGUINELO GIACOMINI e de DIRCE CHITOLINA GIACOMINI. ROSELI GONÇALVES DE ALMEIDA, estado civil solteira, profissão confeiteira, nascida em São Pedro, SP, no dia dois de agosto de mil novecentos e setenta e oito (02/08/1978), residente e domiciliada na Rua Heitor Mariotti, 608, Jardim Navarro, São Pedro, SP, filha de GENUINO GONÇALVES DE ALMEIDA e de GENERINA MEDINA DE OLIVEIRA ALMEIDA.

Cartório de Registro Civil - Rua Patrício Miguel Carreta, nº 704, Centro - São Pedro/SP - CEP: 13.520-000 - Tel: (19) 3481.5310 - WhatsApp +55 19 3481-5310

PREFEITURA MUNICIPAL DE SÃO PEDRO
Rua Valentim Amaral, 748 – Centro - CEP 13520-000 – São Pedro/SP
www.saopedro.sp.gov.br - Tel.: (19) 3481-9200

JARI (Junta Administrativa de Recursos e Infrações)

COMUNICADO

A JARI (Junta Administrativa de Recursos e Infrações) do Município de São Pedro/SP comunica a realização de Sessão Ordinária a ser realizada em 04 de abril de 2022 às 10h00min, na Rua Ângelo Franzim, nº 25, Bairro Santa Cruz, São Pedro/SP (junto a sede da Guarda Civil Municipal), tendo como pauta dos assuntos, o julgamento do RECURSO:

Protocolo de RECURSO: 02/2022
Nº do AIT: A000002454
Data da Infração: 13 de setembro de 2021.

Esta publicação custou R$ 141,60 aos cofres públicos

PREFEITURA DE São Pedro
AQUI O FUTURO JÁ COMEÇOU

ATO DE CONVOCAÇÃO

São Pedro, 02 de Abril de 2022.

A Prefeitura do Município de São Pedro, vem por meio deste CONVOCAR os candidatos aprovados no PROCESSO SELETIVO Nº 01/2021 para assumirem as vagas dos cargos abaixo relacionados, na forma de CONTRATO POR TEMPO DETERMINADO, conforme relação, para comparecerem à Prefeitura Municipal de São Pedro, sito à Rua Valentim Amaral 748, Centro, nesta cidade, ENTRE OS DIAS 04 e 08 de Abril de 2022, das 9h às 12h e das 14h às 17h, a Saber :

Emprego Público: Assistente Social

Class	Nome do Candidato	RG
6º	Maria Cristina Palacios Rottgering	RG 8416063-9 SSP SP
7º	Angela Maria Ribeiro Tiago	RG 583441956 Ssp SP

Emprego Público: Psicóloga

Class	Nome do Candidato	RG
3º	Roberta Aparecida Zotto Sampaio do Rio	RG 400335128 SP

"CUMPRE RESSALTAR QUE O NÃO COMPARECIMENTO ATÉ A DATA SUPRA , PRESUMIR-SE-Á DESISTÊNCIA DA VAGA POR PARTE DO CANDIDATO APROVADO,CONFORME ART. 12.2.1 DO REFERIDO EDITAL."

Coordenadoria de Recursos Humanos

Esta publicação custou R$ 318,60 aos cofres públicos

DIVULGAÇÃO

Patrimônio da cidade, Jaracatiá é tema de programa da Rede Globo

Gravação da matéria aconteceu na quinta-feira, 24, e a previsão é que seja exibida no Mais Caminhos em abril

O jaracatiá, árvore-símbolo de São Pedro e patrimônio cultural da cidade, estará em destaque no programa Mais Caminhos, da Rede Globo, no próximo mês. A gravação da matéria foi feita na quinta-feira, 24, com destaque para as características do fruto e o seu uso na gastronomia, em alusão à nova novela da emissora, Pantanal, já que no pantanal matogrossense o jaracatiá é comumente utilizado no doce rapadura. O programa está previsto para ser exibido no dia 9 de abril.

Nativo da Mata Atlântica, o jaracatiá é um fruto cítrico, amarelo e de formato alongado, visualmente semelhante ao mamão papaya. Em São Pedro, é tradicional como doce de compota, mas para a gravação do programa foi usado em outras preparações, tanto doces quanto salgadas, e em sua integralidade - o fruto, o caule e a raiz. Foram entrevistados para o programa a secretária municipal de Turismo, Cultura, Esporte e Lazer, Clarissa Campos Quiararia; que falou sobre tradição do fruto no município; o empresário Raimundo de Assis Junior, que fez questão de preservar na pousada que administra as árvores de jaracatiá desde quando mudou-se para São Pedro, há cerca de um ano; a doceira Ana Maria Navarro, responsável por preparar os doces para a matéria, e o cozinheiro Ricardo Navarro Terci, criador do molho de frango com jaracatiá, para acompanhamento de polenta, outro prato preparado para o programa. "Além de muito nutritivo, conforme estudos feitos, o jaracatiá é bastante versátil na cozinha, podendo ser aproveitado em sua totalidade e não apenas o fruto", comentou Clarissa.

A gravação do programa aconteceu na pousada Sonho do Campo, situado na serra de São Pedro, e na casa da doceira, onde foi montada uma mesa com diversos pratos contendo o jaracatiá. Entre as preparações estão a rapadura, preparada com a raiz do fruto, e as "cocadas" - branca, com abacaxi e com açúcar queimado, sendo o caule ralado do jaracatiá o "coco" dos doces. Também foram preparados os molhos de frango com jaracatiá, junto da polenta, e o de barbecue com jaracatiá, para acompanhar costelinha de porco, uma receita criada pelos empresários Ricardo e Juliana Saia, da Oficina do Churrasco, a convite da secretária de Turismo para o festival gastronômico da Serra do Itaqueri. A mesa montada com pratos e preparações de jaracatiá destacou também o fruto in natura, o jaracatiá seco - também chamado de tâmara brasileira, devido à semelhança com esta fruta, e a geleia de jaracatiá.

A gravação do programa aconteceu na pousada Sonho do Campo, situado na serra de São Pedro, e na casa da doceira, onde foi montada uma mesa com diversos pratos contendo o jaracatiá

VÔLEI ADAPTADO

Abertura da Copa "Amigos" reúne cerca de 400 atletas em São Pedro

Nas categorias feminina e masculina de 50, 58 e 68 anos, somente no sábado foram disputados 22 jogos nas quadras do Bordadão

Após dois anos sem edição devido à pandemia, aproximadamente 400 atletas se encontraram em São Pedro, no último sábado,26, para 11ª Copa Amigos do Vôlei Adaptado. Num clima de festa e de muita alegria, jogadores de vários municípios do Estado de São Paulo foram recebidos pelo prefeito Thiago Silva na abertura do evento, no Ginásio Municipal Antonio Carlos Siloto Filho, o Bordadão.

"Fico feliz com essa retomada das atividades e, principalmente, por recebê-los aqui na cidade de São Pedro. Aproveito para convidar todos vocês para conhecerem nossa cidade, que é uma estância turística e tem muitos atrativos", disse o prefeito, antes de declarar oficialmente a abertura dos jogos.

De acordo com a organizadora do evento e técnica das equipes masculina e feminina de São Pedro, Janaina Martins, a Copa Amigos do Vôlei Adaptado está retornando para São Pedro por conta da estrutura que o município é capaz de oferecer.

"Nesses dez anos de jogos, tivemos uma edição aqui em São Pedro. Mas, depois de várias conversas com o prefeito Thiago e com o coordenador de Esportes, Claudinei Arruda, acredito que a cidade se tornará conhecida por sediar esse grande evento esportivo", disse Janaina.

Nas categorias feminina e masculina de 50, 58 e 68 anos, somente no sábado foram disputados 22 jogos nas quadras do Bordadão, do clube ADRS (Associação Desportiva e Recreativa Sampedrense) e Escola Municipal Ondina Mendes Parreira. "Serão 216 jogos, realizados mensalmente em outros municípios. As disputas finais serão em São Pedro, nos dias 26 e 27 de novembro".

Sobre a modalidade do esporte, Janaina explicou que o vôlei adaptado foi criado com o objetivo de desenvolver o aspecto cognitivo, fisiológico e social entre jogadores com 50 anos ou mais. Para essa edição, atletas de Araras, Areiópolis, Americana, Bauru, Campinas, Itapira, Limeira, Mogi Guaçu, Rafard, Tatuí, Salto, Praia Grande, Lençóis Paulista e São Pedro somam 38 equipes.

HISTÓRIA DO VÕLEI - Muito mais de socialização e novas amizades, a prática do vôlei adaptado também traz histórias românticas entre os jogadores. A aposentada Vânia Foltran, de Piracicaba, contou que conheceu seu namorado, Paulo de Tarso, de Limeira, num jogo em Praia Grande. "Ele já joga faz tempo, mas eu comecei há poucos meses, logo que me aposentei. Tudo começou numa paquera na hora dos jogos e agora estamos namorando", contou Vânia, ao ressaltar que há mais casais entre os competidores. "Rola bastante paquera também", conta ela.

Daniella Oliveira

Prefeito Thiago Silvia recebeu os atletas na abertura do evento

Equipes femininas de São Pedro com o prefeito Thiago Silva

Casal Vânia Foltran e Paulo de Tarso começou a namorar num campeonato de vôlei

Cerca de 400 atletas participam dessa edição da Copa Amigos

JS SERVICE
JOSMAR STINGHELLI
Fone 19 99681-8480
Empresas MEI: Abertura, Alterações e Encerramento
Alvarás: Prefeitura, Vigilância Sanitária e Bombeiros
Emissão de Notas Fiscais e Certidões
Serviços Cadastrais
Regularização de obras: Prefeitura e Receita Federal
Rua Natal Cabana, 40 - Jardim Nova Estância - São Pedro - SP
E-mail: jstinghelli@gmail.com - jsservice01102019@gmail.com

osval - ovo
Disk Entregas (19) 9.9986-3580
Venda de Ovos selecionados com o menor preço da REGIÃO
- Caipira - Extra Vermelho - Extra Branco
Médio Branco - Ovo de Codorna
Rua: Campos Sales, nº:921 - Santa Cruz
Rua: Manoel Antonio da Fonseca, nº: 478 - São Benetido

FICHA'SOM USADOS
COMPRA - VENDE - TROCA - LOCA
Instrumentos Musicais, Acessórios, Som Profissional, T.V, Videokê, Conserto de Alto Falante
Consertos de Instrumentos
Visite Nosso facebook/fichasomusados
email: fichasomusados@gmail.com
(19) 3483-2136 / (19) 9.9736-2029
Rua: José Estanislau de Oliveira, nº:51 - Sta.Cruz - São Pedro/SP

Advocacia Previdenciária
Dr. Marco Antonio de M. Turelli
Cel: (15) 99712-3229 ou (15) 99686-1213 - (Dra. Silvia)
Fone: (15) 3283-6030 - Cel.: (15) 9.9809-6030
e mail: maturelli@gmail.com
Atendimento também virtual ,em razão da pandemia que nos assola.
Escritório Central: (15) 9.9740-0050
Rua Barão do Rio Branco, 266 - Laranjal Paulista.

SÃO PEDRO-BROTAS

Convênio para recape é publicado no Diário Oficial

O Diário Oficial do Estado publicou o convênio entre São Pedro e o DER (Departamento de Estradas de Rodagem) para execução de obras de recuperação do pavimento da estrada vicinal que liga São Pedro a Brotas. Na prática, a medida garante as obras de recapeamento de um trecho de 12,46 km entre as proximidades da ADRS até a divisa com o município de Brotas. O investimento de R$ 8,2 milhões será integralmente do Estado, responsável também pela licitação para a realização da obra, prevista para ser iniciada no segundo semestre deste ano. "Esta obra é mais uma ação que melhora a mobilidade em nosso município, com mudanças principalmente para produtores rurais do alto da serra e também incentivo à atividade turística", destaca o prefeito Thiago Silva.

Investimento de R$ 8,2 milhões será integralmente do Estado

Ótica São Pedro
Desde 1976
Enoch Soares da Costa
Ótico
Lentes nacionais e importadas
Centro ótico de precisão
VARILUX Transitions
R. Veríssimo Prado, 937 | Centro - Próximo a Praça do Fórum
São Pedro | 19 3481-1677

LINK Informática
linksat.com.br
PROVEDOR DE INTERNET
desde 1992 em São Pedro
PLANOS DE INTERNET
MENSALIDADE À PARTIR DE: R$50,00*
Cobertura:
São Pedro
Águas de São Pedro
Charqueada
Ipeúna
*sujeito à disponibilidade técnica
Suporte especializado
Sem custo com equipamento
Central de Atendimento 24 horas
Sem necessidade de linha telefônica
IP Fixo - ideal para câmeras de segurança
Internet ilimitada - sem franquia de dados
Atendimento personalizado em nossa empresa
Rua Veríssimo Prado, 663 - São Pedro - 3481-3370

VETERINÁRIO

Consultório em container começa a ser instalado no Nova São Pedro I

Local vai oferecer diversos serviços de assistência à saúde animal, exclusivamente para cães e gatos

Teve início nesta semana em São Pedro a instalação do consultório veterinário em container que vai oferecer diversos serviços de assistência à saúde animal, exclusivamente para cães e gatos. A iniciativa se desenvolve por meio de convênio firmado entre a Prefeitura e o Governo do Estado, pelo programa Meu Pet. O endereço do consultório é avenida Paschoal Antonelli, 445, no bairro Nova São Pedro I, ao lado do Centro de Castração Social. A montagem completa da estrutura do consultório está prevista para ser finalizada em aproximadamente 15 dias, para que na sequência cheguem os equipamentos e mobiliários.

Entre os serviços a serem oferecidos gratuitamente no consultório veterinário em container estão consulta clínica, diagnóstica laboratorial, com exames como hemograma, glicemia e fosfata alcalina; procedimento de bloqueio anestésico local para inativação de nervos sensitivos; lavagem otológica, lavagem intestinal, abertura de otohematoma (dreno), limpeza e remoção de miíase, administração de medicações subcutânea, intramuscular e oral, além de fluidoterapia, curativos e sedação.

De acordo com o responsável pela empresa de montagem da estrutura do consultório em container, Eduardo Souza Santos, são ao todo quatro containers, que abrigarão recepção, banheiros (inclusive a acessível a deficientes) e demais espaços para a assistência veterinária.

"Neste primeiro momento, nós levantamos toda a estrutura lateral e instalamos o teto, para depois seguirmos com as instalações hidráulicas e posicionamento dos módulos. Em seguida, tem a instalação elétrica, a pintura e os acabamentos", explicou.

Conforme o prefeito Thiago Silva, a Prefeitura ficou responsável por providenciar o espaço e todo o alicerce necessário para a instalação dos containers, cumprindo exigências como construção de base de alvenaria e disponibilização de terreno com no mínimo 159m². "Estamos muito felizes em ver esse consultório virando realidade, porque é mais uma ação em prol da saúde da população são-pedrense. Garantir a saúde dos pets é também cuidar dos humanos", comentou.

Matheus Gasparim/Prefeitura de São Pedro

O endereço do consultório é avenida Paschoal Antonelli, 445, no bairro Nova São Pedro I

DOWNHILL SPEED

Primeira etapa do Circuito Brasileiro será em São Pedro

O tricampeão mundial Douglas da Lua, a campeã mundial Melissa Brogni e Anna Pixner, da Áustria, são atletas que confirmaram presença na primeira etapa do Circuito Brasileiro de Downhill Speed que acontece neste fim de semana, dias 2 e 3 de abril, em um circuito que começa na rua 14, conhecida como Ladeira do Tiozão, no bairro Colinas de São Pedro.

A competição, que também terá atletas de Santa Catarina, Rio Grande do Sul, Paraná, Rio de Janeiro e estados do Nordeste, é homologada pela Confederação Brasileira de Skate e será válida como primeira Etapa do Circuito Paulista, além de uma seletiva para o World Skate Games, o que pode garantir vaga para participar do campeonato mundial.

A ladeira da competição possui um traçado técnico e exige dos competidores slides (derrapadas) e foot brake (paradas com o pé) em curvas rápidas. São 5 curvas que prometem muita disputa, seja pela vaga no Mundial ou pela premiação em dinheiro.

O evento, que tem apoio da Prefeitura de São Pedro, conta com a categoria Open, mesclando atletas amadores e profissionais, além das categorias Amador, Master, Feminino, luge e Sled.

Roger Til

Ladeira possui um traçado técnico e exige dos competidores slides

Quer Anunciar ou receber nossos exemplares?
Ligue: (19) 9.9862-4594

Pedalada Delas

Evento tem participação de 130 pessoas

Passeio ciclístico urbano aconteceu no último domingo em São Pedro como parte da programação especial Mês da Mulher

O Pedalada Delas, passeio ciclístico urbano que aconteceu no último domingo, 27, em São Pedro como parte da programação especial Mês da Mulher, reuniu aproximadamente 130 participantes. O evento foi uma das diversas atividades promovidas pela Prefeitura de São Pedro durante o mês em celebração ao Dia Internacional da Mulher. O ponto de encontro para início do pedal foi a Feira do Produtor, em frente à Praça Santa Cruz, às 7h30.

Foram percorridos aproximadamente 15 km pelas ruas da cidade, com apoio da Coordenadoria de Trânsito, da GCM (Guarda Civil Municipal), da Secretaria da Saúde e da Coordenadoria de Esportes e Lazer. A realização é da Coordenadoria de Projetos.

Entre os participantes está um grupo de 12 pessoas, que veio de Charqueada, de bicicleta. Também participaram ciclistas de Águas de São Pedro, Limeira e Piracicaba.

Após a saída da Feira do Produtor, o trajeto seguiu para a estrada do Novo Horizonte, onde há a ciclorrota demarcada. Na sequência, os participantes pedalaram sentido Estrada do Macuco, que recentemente foi asfaltada, rumo à estrada da serra (na balança rodoviária) e praça da Matriz. A finalização do percurso incluiu a avenida Paschoal Antonelli, avenida São João (nova Imigrantes), passando em frente ao Bordadão e pelo portal da cidade, retornando à Feira do Produtor.

Ciclista e uma das organizadoras do evento, Caroline de Santis fez uma avaliação positiva da atividade. "Foi muito gratificante ver a participação das pessoas, que abraçaram esta iniciativa da Prefeitura. Tivemos uma manhã de muita descontração, novas amizades e superação de desafios, além do apoio fundamental de um grupo de ciclistas que deu suporte ao grupo. Muitos nos pediram outros eventos como este e é claro que vamos avaliar todas as possibilidades para próximas edições. Vale ressaltar que o passeio só aconteceu porque houve união de esforços de uma equipe inteira da Prefeitura, de diversos setores, e também graças à presença de cada pessoa, que doou um pouquinho de sua alegria e disposição para tornar o dia especial, além do incentivo do prefeito Thiago Silva para a prática desse esporte na cidade", comentou.

Matheus Gasparim/Prefeitura de São Pedro

Entre os participantes está um grupo de 12 pessoas, que veio de Charqueada, de bicicleta. Também participaram ciclistas de Águas de São Pedro, Limeira e Piracicaba.

INSPIRAÇÃO - A prática do ciclismo costuma provocar mudanças na vida das pessoas. Confirma alguns relatos de participantes do Pedalada Delas:

"A bike me tirou da depressão e hoje me faz ver a vida de forma diferente. Não fico sem ela. A bike me leva a lugares extraordinários". "Em cima da bike alcanço limites que antes não imaginava conseguir. Ela proporciona bem-estar físico e emocional, sem contar que pude realmente conhecer a cidade onde eu moro com toda a sua beleza".

"A bike, além de um exercício, é uma terapia para a mente. Com a bike eu conheci vários lugares, apesar de morar em São Pedro. Tinha lugar que eu nunca tinha ido. A bike me ajudou principalmente a não entrar em uma depressão depois que perdi meu filho. Eu era uma pessoa quieta, triste, não falava quase. Eu posso dizer que a bike mudou a minha vida. É a minha paixão. Eu amo pedalar".

"Me reaproximou do meu pai em uma fase muito difícil da minha vida!"

"A bike não é só lazer, mas um meio de se encontrar também. Precisamos sempre de mais eventos assim".

"Era uma pessoa sedentária. Um certo dia, eu e minha irmã resolvemos comprar uma bike. No primeiro dia, encontramos com a turma do Zé, foi onde tudo começou. Me apaixonei pelo ciclismo. Quando estou por aí, a sensação é a melhor do mundo: de liberdade. Me sinto livre, leve e solta. Podemos chegar a qualquer lugar com a nossa própria força. É incrível!"

"No passado, usei a bike muito como transporte para o trabalho. Há um ano, retornei a pedalar como prática de atividade física. Há uns 4 meses entrei no grupo "Turma do Zé ". Aí foi só felicidade, amizades novas e os pedais nas cidades vizinhas. Amo! A saúde melhorou demais!"

"Descobrir experiências novas é libertador".

"Muito contente com a iniciativa do poder público em relação às comemorações no mês da mulher. Sou iniciante no esporte ciclismo, mas tenho me surpreendido muito".

Águas de São Pedro

Casa Civil mostra que prefeito mente sobre perda de emenda

A mentira é do prefeito de Águas, João Victor Barboza, conforme ofício da Casa Civil do Governo do Estado de São Paulo

A deputada Professora Bebel destinou emenda no valor de R$ 100 mil a Águas de São Pedro, mas o município não viabilizou a documentação

Documento emitido nesta semana, em resposta a ofício nº, de 23/03/2022, da deputada estadual Professora Bebel (PT), Roger Willians, subsecretário de Articulação Política da Casa Civil do governo estadual confirma que Águas de São Pedro, por falta da apresentação de documentação, perdeu um montante de R$ 100 mil destinados pela deputada estadual Professora Bebel (PT) ao município. A resposta da Casa Civil, com data deste último dia 29, mostra que o prefeito de Águas de São Pedro, João Victor Barboza, mentiu em matéria publicada no jornal A Tribuna Piracicabana, do último sábado, onde nega a perda de recurso destinado à infraestrutura para Águas pela deputada Professora Bebel, alegando que tanto a parlamentar como o vereador Nelinho Noronha (PT), seu irmão, deram declarações inverídicas sobre a perda de recursos pela Prefeitura.

O documento da Casa Civil mostra claramente que a deputada Professora Bebel e o vereador Nelinho estão corretos em afirmarem que faltou empenho por parte da Prefeitura de Águas de São Pedro para viabilizar a liberação do recurso. "Realmente, o recurso não foi liberado, como mostra o documento da Casa Civil, porque a Prefeitura não apresentou os documentos necessários, apesar de o processo ter começado em 2019 e só ter sido cancelado no ano passado, já na gestão do João Victor Barboza. A população tem que saber que esse prefeito é um grande mentiroso, inconsequente, dissimulado e o município está perdendo em função da sua incompetência, o que acaba sendo um grande risco para toda população", diz Nelinho.

É que na resposta, a Casa Civil escreve que no ano de 2019 houve a destinação de um montante de R$ 100 mil para Águas de São Pedro, com acompanhamento constante sobre os procedimentos, dos beneficiários, necessários à instrução processual com vistas ao convênio, que tinha o objetivo de disponibilizar o Poder Executivo (Prefeitura de Águas) de informações sobre a evolução e viabilidade de empenho do recurso. No entanto, "foi apurado na época que o município de Águas de São Pedro não instruiu o processo com a documentação completa, inviabilizando a reserva de recurso à época por absoluta falta de condições documentais para celebrar o convênio".

De acordo com a Casa Civil, ainda, "conforme e-mail enviado em junho do ano passado, ao Sr. Thiago Maria, foi avisado que os estágios de demandas parlamentares (encaminhados na forma de lista de atualização de situação em arquivo digital) eram oriundos de anotações, o que significa que podem estar desatualizados.

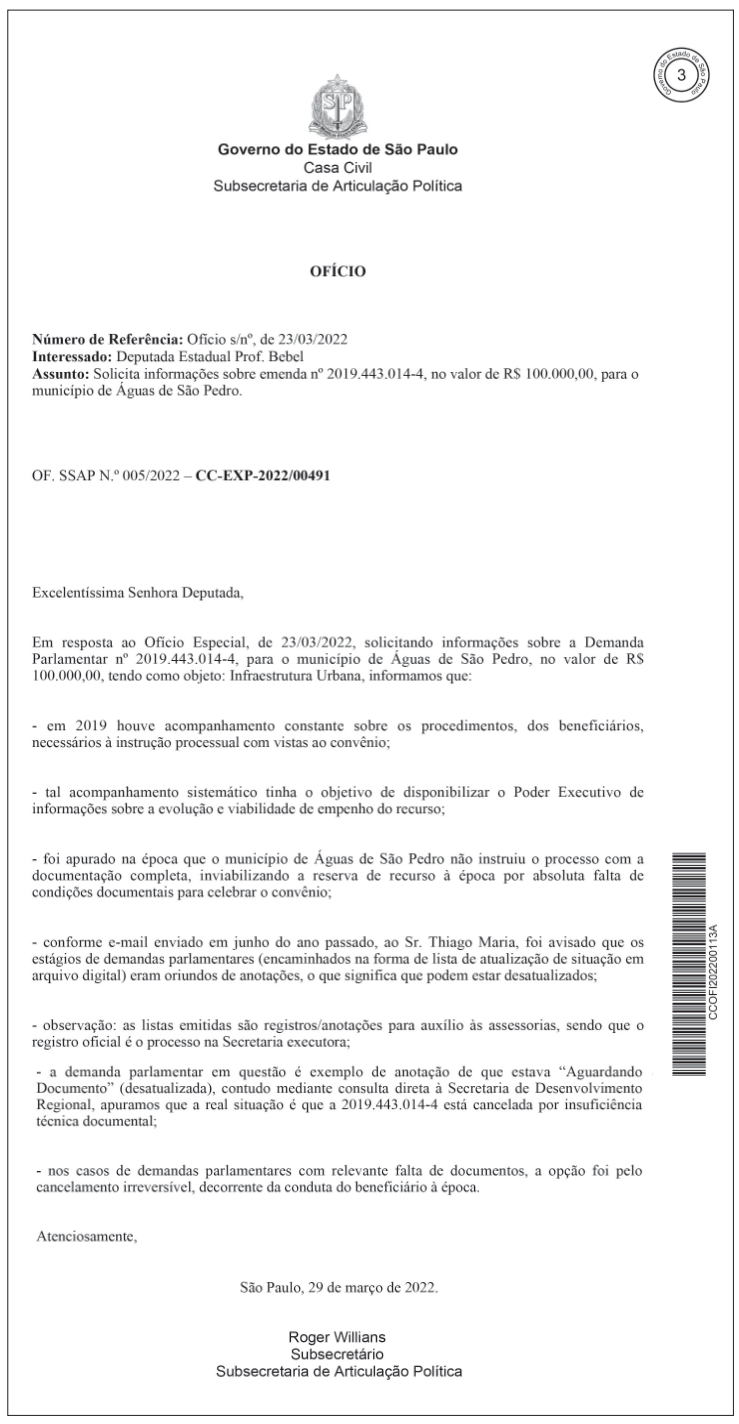

Governo do Estado de São Paulo
Casa Civil
Subsecretaria de Articulação Política

OFÍCIO

Número de Referência: Ofício s/nº, de 23/03/2022
Interessado: Deputada Estadual Prof. Bebel
Assunto: Solicita informações sobre emenda nº 2019.443.014-4, no valor de R$ 100.000,00, para o município de Águas de São Pedro.

OF. SSAP N.º 005/2022 – **CC-EXP-2022/00491**

Excelentíssima Senhora Deputada,

Em resposta ao Ofício Especial, de 23/03/2022, solicitando informações sobre a Demanda Parlamentar nº 2019.443.014-4, para o município de Águas de São Pedro, no valor de R$ 100.000,00, tendo como objeto: Infraestrutura Urbana, informamos que:

- em 2019 houve acompanhamento constante sobre os procedimentos, dos beneficiários, necessários à instrução processual com vistas ao convênio;

- tal acompanhamento sistemático tinha o objetivo de disponibilizar o Poder Executivo de informações sobre a evolução e viabilidade de empenho do recurso;

- foi apurado na época que o município de Águas de São Pedro não instruiu o processo com a documentação completa, inviabilizando a reserva de recurso à época por absoluta falta de condições documentais para celebrar o convênio;

- conforme e-mail enviado em junho do ano passado, ao Sr. Thiago Maria, foi avisado que os estágios de demandas parlamentares (encaminhados na forma de lista de atualização de situação em arquivo digital) eram oriundos de anotações, o que significa que podem estar desatualizados;

- observação: as listas emitidas são registros/anotações para auxílio às assessorias, sendo que o registro oficial é o processo na Secretaria executora;

- a demanda parlamentar em questão é exemplo de anotação de que estava "Aguardando Documento" (desatualizada), contudo mediante consulta direta à Secretaria de Desenvolvimento Regional, apuramos que a real situação é que a 2019.443.014-4 está cancelada por insuficiência técnica documental;

- nos casos de demandas parlamentares com relevante falta de documentos, a opção foi pelo cancelamento irreversível, decorrente da conduta do beneficiário à época.

Atenciosamente,

São Paulo, 29 de março de 2022.

Roger Willians
Subsecretário
Subsecretaria de Articulação Política

CCOFI202200113A

Documento da Casa Civil revela que faltou o fornecimento da documentação pela Prefeitura, com o processo sendo encerrado no ano passado

Assim, foi solicitado a sua atualização pela Prefeitura, e passou a aguardar documentos, o que não foi encaminhado pela Prefeitura, isso, portanto, já na gestão do prefeito João Victor Barboza. Diante da falta de iniciativa da Prefeitura para resolver a parte burocrática, a emenda com o repasse do recurso obtido pela deputada Professora Bebel "está cancelada por insuficiência técnica documental", esclarece Roger Willians, subsecretário Subsecretaria de Articulação Política da Casa Civil.

Fundo Social

Águas de São Pedro terá ação entre amigos

Águas de São Pedro realiza no próximo dia 29 de abril uma ação entre amigos, no Centro de Convenções, a partir das 19h. O evento será em prol do Fundo Social de Solidariedade e do Jogos da Melhor Idade (JOMI). Será cobrado R$ 20 pela entrada. No local serão comercializados porções e bebidas à parte como batata-frita, calabresa acebolada, amendoim japonês e mini-pizza. A iniciativa é uma parceria do Fundo Social com o Departamento de Esportes. Mais informações: (19) 3482-2650/4259 ou 99955-1296.

PÁSCOA

Águas de São Pedro tem programação especial

"Páscoa é uma data muito importante no calendário anual e é também um período em que Águas está bem cheia", lembrou o prefeito João Victor

O mês de abril será recheado de atrações especiais para comemorar a Páscoa na estância de Águas de São Pedro. Serão três finais de semana de eventos, todos abertos ao público. A cidade também terá decoração especial durante todo mês de abril. Todas as atividades são gratuitas e têm o apoio da prefeitura, do Thermas Water Park, do Wam Group, ABL Prime e da Associação Comercial de Águas de São Pedro (Acasp).

"A Páscoa é uma data muito importante no calendário anual e é também um período em que Águas de São Pedro está bem cheia. Mesmo já no pós-pandemia, não podíamos deixar de oferecer algumas atrações para nossos moradores e visitantes", lembrou o prefeito João Victor Barboza (Cidadania).

No sábado (2), haverá atividades na Toca do Coelho das 15h às 18h, com pintura facial, oficinas de páscoa e a presença do coelhinho. Estas atividades acontecem no Centro de Convenções. No domingo (3), a atração é por conta do Bike Beat e a Coelhada, a partir das 16h, na avenida Carlos Mauro, com muita música e diversão.

No segundo final de semana, as atrações começam no sábado (9) com novas atividades na Toca do Coelho, das 15h às 18h. Domingo (10), haverá novamente o Bike Beat e a Coelhada pela avenida central da cidade a partir das 16h. Já na outra semana, no dia 16, a Toca do Coelho segue com a programação usual, das 15h às 18h. No domingo (17), acontece a 2ª Parada Especial de Páscoa, a partir das 16h, na avenida Carlos Mauro.

Daniella Oliveira/Arquivo TSP

A agenda de atividades gratuitas em Águas tem início no dia 1 e vai até 24 de abril

Na última semana de programação especial de Páscoa, as atividades têm início na quinta-feira (21) com a Toca do Coelho, das 15h às 18h. Sexta-feira (22) haverá Caça ao Tesouro do Coelho, das 15h às 18h, na avenida. No sábado (23), Bike Beat e a Coelhada volta a animar moradores e turistas, a partir das 16h. No domingo (24), último dia da programação, Bike Beat e a Coelhada voltam a garantir a animação a partir das 16h na avenida Carlos Mauro.

DECORAÇÃO - A Prefeitura de Águas de São Pedro também anunciou que a estância terá decoração especial para o mês de abril em alusão à Páscoa. No Boulevard, a estrutura metálica vai receber adornos e enfeites de páscoa, bem como iluminação específica.

A plataforma central (em frente o Centro de Convenções) e a plataforma de entrada também irão contar com decoração especial. Um mosaico com luzes será instalado no local. Já na entrada da cidade, a fonte será decorada.

EDUCAÇÃO

Rede de ensino de Águas recebe trailer odontológico

A rede de ensino de Águas de São Pedro recebeu o trailer odontológico Sorriso Cidadão, idealizado com a missão primordial de prevenir e promover saúde bucal. Em quase oito anos de história, o trailer promoveu cerca de 60 mil atendimentos.

As crianças são atendidas somente sob autorização prévia dos pais. No trailer, é possível realizar diversos procedimentos odontológicos (exame clínico, orientação de higiene bucal, profilaxia bucal, restaurações, entre outros). Os serviços são executados sempre de forma lúdica por meio de manejos comportamentais específicos e aproveitando o benefício de atuar num ambiente coletivo.

O benefício inclui também o acesso direto com a dentista dra. Fernanda Abrahão, responsável pelo atendimento às crianças. O trailer é uma realização do Sindicato dos Trabalhadores Metalúrgicos de Piracicaba e região e conta com o patrocínio da Hyundai Motors do Brasil e do Parque Automotivo de Empresas Sul-Coreanas.

Divulgação

O trailer é uma realização do Sindicato dos Trabalhadores Metalúrgicos de Piracicaba e região, Hyundai Motors do Brasil e do Parque Automotivo de Empresas Sul-Coreanas.

FROTA

Obras e Turismo de Águas recebem veículo Zero Km

A renovação da frota municipal segue a todo vapor em Águas de São Pedro. Nesta sexta-feira (30), o prefeito João Victor Barboza (Cidadania) fez a entrega de mais dois veículos: um para a Secretaria de Obras e outro para a Secretaria de Turismo.

Cada Pasta recebeu um Fiat Toro zero quilômetro que será utilizado para dar apoio aos serviços administrativos. As chaves foram entregues aos secretários César Siboldi (Turismo) e Fábio Esteves (Obras). "A renovação da frota municipal segue sendo executada da melhor maneira. Vale lembrar que nosso leilão foi um sucesso e que todas as medidas constam no planejamento do Executivo. Pensamos em oferecer qualidade no serviço público, fator determinante para que a população seja cada vez mais bem atendida", disse o chefe do Executivo águapedrense.

Desde o início do mês, a prefeitura vem entregando veículos para todas as secretarias municipais. A renovação da frota é um compromisso da atual administração com Águas de São Pedro.

Divulgação

Secretários César Siboldi (Turismo) e Fábio Esteves (Obras) com o prefeito João Victor Barboza

Divulgação

TROCA DE TUBULAÇÃO

A Prefeitura de Águas de São Pedro executou a troca de trecho de galeria pluvial na confluência das ruas Laudelino Jorge de Moraes e José Carlos Castro, no bairro Porangaba. São aproximadamente 20 metros de tubulação nova. O material antigo estava danificado e causando entupimento - sendo, dessa forma, alvo de reclamação por parte dos moradores locais.