MANOEL AZEVEDO NORONHA FILHO
CRECI: 48526
CORRETOR DE IMÓVEIS
(19) 99782-7210
AQUI O SEU IMÓVEL
www.azevedonoronha.com.br

PASSEIO CICLÍSTICO EM HOMENAGEM ÀS MULHERES ACONTECE NO DOMINGO
A 3

Distribuição Gratuita
Rua Duque Caxias, 120 centro - São Pedro
Celular/WhatsApp: (19) 9.9303-8100 - claro
Celular/WhatsApp: (19) 9.9862-4594 - vivo
Celular/WhatsApp: (19) 9.9787-0969 - tim
atribuna@atribunapiracicabana.com.br
Gerente Comercial: Gilberto Nisticó
Piracicaba: Rua Madre Cecília, 1770 - Fone: (19) 2105-8555

A TRIBUNA DE SÃO PEDRO

www.atribunapiracicabana.com.br
facebook.com/atribunasp

São Pedro, Sábado, 26 de março de 2022
Ano 49 nº 1.736
Circulação em São Pedro e Águas de São Pedro
Filiado à Adjori-SP e Sindjori-SP
Diretor: Evaldo Vicente

Águas recebe mais R$ 245 mil em equipamentos para UBS

"Um dos maiores beneficiados com estes recursos será nossa ala odontológica, que vai ser totalmente repaginada", explica o prefeito João Victor

Divulgação

Ao todo são 87 equipamentos que chegam para somar ao atendimento no local

A Saúde de Águas de São Pedro continua melhorando o atendimento e a infraestrutura oferecida à população. Desta vez, o município empregou R$ 245 mil na Unidade Básica de Saúde (UBS) com a chegada de um veículo e novos equipamentos. Os recursos vieram por meio do Ministério da Saúde e articulados pelos deputados federais Vicentinho (R$ 200 mil) e Ricardo Izar (R$ 45 mil).Ao todo são 87 equipamentos que chegam para somar ao atendimento.

"Um dos maiores beneficiados com estes recursos será nossa ala odontológica, que vai ser totalmente repaginada. Sem contar que trouxemos um novo veículo para o transporte de equipes e aquisições que a UBS necessitava. Um grande passo para a saúde da estância", disse o prefeito João Victor Barboza (Cidadania). Entre os equipamentos que estão sendo adquiridos e entregues, estão raio-X odontológico, negatoscópio (painel de luz de LED para leitura de exames de imagem), seladora, cadeira, cadeira odontológica completa, fotopolimerizador de resina, no-break para computador, computador, armário, impressora laser multifuncional, ar-condicionado, cadeira para coleta de sangue, braçadeira para injeção, bebedouro, cadeira de rodas pediátrica, televisor, cadeira de rodas para obeso, bisturi elétrico, tablet, mesa de exames e concentrador de oxigênio.

Já o Jeep Renegade – que custou R$ 120 mil – teve aporte de R$ 72,1 mil das emendas destinadas ao município. O restante foi contrapartida da prefeitura.

Os professores podem ir à greve, por reajuste e carreira

Professora Bebel

Os professores estaduais realizam assembleia presencial em frente à ALESP, na terça-feira, 29 de março, às 14 horas. Nossa categoria está em campanha para que os deputados não aprovem a "nova carteira" proposta pelo governo Doria/Rossieli (PLC 3/2022) e para que votem em separado o reajuste salarial da categoria.

Todos os servidores, incluindo funcionários de escolas, tiveram reajuste salarial. Os professores, porém, estão com reajuste zero, pois o governo embutiu esse reajuste no PLC 3. Não é justo!

Embora o reajuste pautado na ALESP seja de 10%, estamos em luta por 33,24%, que é o reajuste do piso nacional.

Essa "nova carreira", na realidade, é o desmonte da nossa carreira. Entre outros motivos, porque:

- Essa proposta não foi debatida e não pode ser imposta por um governo em fim de mandato.

- Perderemos quinquênios, sexta-parte e outros direitos.

- Trabalharemos mais 14 horas semanais dentro das escolas, sem aumento salarial correspondente.

- O subsídio inicial de R$ 5 mil será corroído pelo aumento dos descontos. Sobrará pouco mais de R$ 3,7 mil.

> **Nosso lema é "Quem luta conquista vitórias. Estamos lutando. E vamos vencer"**

- Tempo de serviço e experiência não serão fatores evolutivos.

- Professores levarão 28 anos para chegar à 11ª referência, no total de 15, fazendo provinhas e avaliações subjetivas.

-Professores temporários (categoria O) serão enquadrados compulsoriamente na referência 1 quando da renovação de seus contratos e ficarão estagnados, sem evolução e sem carreira.

Não podemos aceitar! Por isso, apelamos aos deputados para que rejeitem essas medidas, aprovando apenas o reajuste salarial, como fizeram para as demais categorias do funcionalismo.

Desta forma, devemos realizar uma grande assembleia, com delegações de todas as regiões do estado, e estamos trabalhando em conjunto com as demais entidades que representam o magistério paulista, como o CPP, a APASE e a UDEMO.

Nosso lema é "Quem luta conquista vitórias. Estamos lutando. E vamos vencer".

_____

Professora Bebel, deputada estadual pelo PT e presidenta da Apeoesp.

SAÚDE

Secretaria inicia campanha de vacinação contra a gripe

Por meio da Secretaria de Saúde e Desenvolvimento Social, a Prefeitura de São Pedro inicia na segunda-feira, 28 de março, a campanha de vacinação contra a gripe. Nesta primeira etapa de imunização devem ser vacinadas as pessoas com 80 anos ou mais. A aplicação das doses contra a Influenza acontece gratuitamente em todos os postos de saúde da cidade, de segunda a sexta-feira, das 8h às 15h.

No Estado de São Paulo, a campanha de vacinação contra a gripe foi antecipada pelo governador João Doria. A ação estava prevista para começar no dia 4 de abril, mas com as entregas dos imunizantes pelo Instituto Butantan, pôde ser antecipada em uma semana. A vacina do Butantan contra a influenza é trivalente e 100% nacional, composta pelos vírus H1N1, a cepa B e o H3N2, do subtipo Darwin.

De acordo com a secretária municipal de saúde, Carolina Figueiredo, a dose da vacina contra a gripe (Influenza) pode ser aplicada junto da quarta dose de Covid-19 a todos os idosos com 80 anos ou mais que já tomaram a terceira dose da Covid há pelo menos 4 meses.

"Quem está no grupo de pessoas que pode receber a quarta dose da vacina contra a Covid tem a possibilidade de aproveitar, se desejar, para já tomar a vacina da gripe, sem ter a necessidade de se deslocar novamente a alguma unidade de saúde em outra ocasião", explicou a secretária.

PLANTÃO – No dia 2 de abril, sábado, acontece em São Pedro o Plantão da Vacinação da Covid-19 e da gripe, na Umis (Unidade Mista Integrada de Saúde), das 8h às 12h. Estarão disponíveis doses do imunizante contra a Covid-19 para crianças, jovens, adultos e idosos que não estão com a imunização regularizada conforme determinação da OMS (Organização Mundial da Saúde). Na mesma data também estarão à disposição doses da vacina contra a gripe para pessoas com 80 anos ou mais. Para receber a imunização é necessário comparecer à Umis com documento pessoal e os comprovantes das outras vacinações contra a Covid. Mais informações podem ser consultadas em (19) 3481-9373.

Cata cacareco recolhe 55 toneladas de materiais inservíveis em 2 meses

A 4

PALÁCIO DAS MÁQUINAS
- Motor á gasolina e Elétrico
- Cortadores de Grama
- Roçadeiras, Motosserras
- Lavadoras e Motobombas
Marcelo
19 99696-8288
Agora Com Venda De Máquinas
Rua Olavo Bilac, 337
São Benedito - São Pedro

Cardiotest
Dr. Rafael Prota
Cardiologista - CRM 116.595
Rua Valentim Amaral, 467 - B. Santa Cruz - CEP 13520-000
Cel.: (19) 9.9811.9310
SÃO PEDRO - SP
- Ecocardiograma
- Mapa de 24 horas
- Teste Ergométrico
- Eletrocardiograma
- Holter 24 Horas
- Doppler Carotidas e Vertebrais
Drª. DANIELA W. T. PROTA
Medicina Geriátrica
CRM 116.514
Rua Valentim Amaral, 467 - Bairro Santa Cruz
CEP 13520-000 - São Pedro/SP - (19) 99811.9310

Fisioterapeuta
Caio Barbosa
Crefito – 3/3253-F
Whatsapp (19) 988813467 / (19) 998400078
INFORMAÇÕS SECRETÁRIO: (19) 98716-9708
ATENDIMENTO DOMICILIAR
Eletroterapia Ventosa Terapia / Massagens / Tendinites Artrose / Dores articulares / Dores Musculares / Esporão de calcâneo / Síndrome do túnel do carpo / Tratamentos ortopédicos / Dores no joelho / ombro / Bandagem Elástica
AGENDE SUA AVALIAÇÃO
Levamos todos os equipamentos até sua residência

24
A PRIMEIRA CLÍNICA VETERINÁRIA 24 HORAS DE SÃO PEDRO
ANJOSVET
CLÍNICA VETERINÁRIA
- Urgência e Emergência
- Consultas
- Cirurgias
- Vacinas
- Laboratório Próprio
- Especialista em Felinos
- Cardiologista
- Ortopedista
- Ultrassom
- Fisioterapia e Reabilitação
- Internação com Veterinário 24 Horas
- Banho e Tosa
- Taxi Dog
(19) 99964-4512
Rua Cezário Azzine nº 298 Vila Rica - São Pedro

Bilhetes de Deus

José Renato Nalini

Quem tem olhos para ver, não encontrará dificuldade para reconhecer recados do Criador. Se somos cegos e surdos ante a clamorosa miséria que aflige a maior parte de nossa população, qual a chance de enxergarmos as filigranas da criação, as pequeninas coisas que nos sugerem a racionalidade do design inteligente?

Confesso-me ardoroso amante da natureza. Tudo nela me seduz. É inacreditável pensar que acordo todas as manhãs, nesta insensatez chamada São Paulo, com sabiás de incrível sonoridade, bem-te-vis insistentes e outros cantos de pássaros que não identifico.

No pequeno espaço mantido para preservação, na minha querida Jundiaí, onde repousam os meus e onde repousarei um dia, ouço tantos maviosos sons, que me reforçam a indignação diante de quem destrói o verde. É preciso não ter consciência, ser alguém desprovido de coração, para cortar uma árvore, impiedosamente, destruindo o que o ser humano é incapaz de fazer e que a generosa natureza oferece gratuitamente.

Para aqueles que só pensam em dinheiro, saibam que a manutenção de áreas cobertas por vegetação nativa pode gerar lucro. Em países civilizados, a contemplação de pássaros, sua identificação, conhecer mais sobre suas famílias, espécies, origens e costumes não é só divertimento. É atividade prazerosa e rentável.

O cultivo de flores e de frutas está no DNA de Jundiaí. Já foi chamada "terra da uva", embora vinhedos tenham cedido espaço para conjuntos habitacionais de péssima estética. Há de se acreditar na juventude mais sensível, para recuperar espaços ociosos, para embelezar aquilo que a ignorância e a falta de gosto dos que se dizem escolarizados provocou.

A qualidade de vida de uma cidade não está no seu adensamento. Está nas condições ideais que envolvem abundância de água tratada, reservas naturais, arquitetura que não agrida o ambiente, multiplicação de parques, jardins, pomares e bosques urbanos.

Espíritos superiores respondem a tais anseios. Os rústicos sequer entendem este discurso. Os sensíveis são os que desvendam os bilhetes que Deus semeou na exuberante biodiversidade a que temos acesso e que mais estragamos do que preservamos.

Em tudo se pode encontrar recados divinos. Pense-se, por exemplo, na flor do maracujá. A Passiflora, cuja simbologia foi tão bem descrita pelos jesuítas. "Os três estigmas representavam os três pregos da Cruz; os cinco estames, as cinco chagas de Jesus; as dez tépalas, os dez apóstolos na crucificação; a corona, a coroa de espinhos; e as gavinhas, os açoites com que Cristo foi flagelado enquanto carregava a cruz até o Calvário". Esta descrição é de Oliver Sacks, no livro "Diário de Oaxaca". Ele acrescenta: "Se os bons padres possuíssem um microscópio, teriam encontrado outra dezena de estruturas e simetrias que poderiam interpretar como símbolos da crucificação inseridos por Deus nas células das plantas".

É preciso "querer enxergar" para extrair lições. Como a dos observadores de pássaros. São seres especiais, que detectam aquilo que tantos outros não conseguem, e não por falta de visão. É por falta de sensibilidade, de talento e dom para se maravilhar com a riqueza disponível e pela qual nada se paga.

> **Confesso-me ardoroso amante da natureza**

Para os observadores que se extasiam diante das inumeráveis espécies de passarinho que ainda sobrevoam o que restou de nossas matas – e que se abrigam nas poucas árvores disponíveis nessa insana conurbação que tornou nossas cidades ambientes adversários da boa qualidade de vida – cada exemplar visto e identificado é um prêmio. Os que não obtêm esse milagre da descoberta não padecem de falta de acuidade visual. O problema está no cérebro. Pois "os olhos precisam ser educados, treinados – é necessário desenvolver o "olho" de observador de pássaros, ou de geólogo, ou de pteridólogo", para obter a recompensa de se extasiar diante desse tesouro, o ambiente natural.

Como seria bom que a infância e juventude jundiaiense assumisse o compromisso de fazer com que este município fosse também a cidade das flores, dos pássaros, das frutas e das abelhas. Uma cidade verde/azul, pequeno pedaço paradisíaco a compensar a tragédia das submoradias, da ocupação irregular, do desastre ambiental que é o mais típico sinal da demência coletiva.

José Renato Nalini, reitor da Uniregistral, docente da Pós-graduação da Uninove, presidente da Academia Paulista de Letras (APL); foi presidente do Tribunal de Justiça do Estado de São Paulo

O laicizar é uma saída que não ajuda a economia

Aldo Nunes

O laicizar é tornar-se um leigo, isentar-se da influência da Igreja (religião) sob a alegação de que o nosso país é laico. Estamos a misturar "geopolítica" com "geografia política". A primeira é a área de estudos preocupada em entender as relações de poder entre os países utilizando-se das vias diplomáticas e militares. A segunda é a interação entre política e o território (nação) tendo por objeto à administração para o seu desenvolvimento próprio. Este é o momento pelo qual estamos passando. Nada a ver com religião, que é bem mais antiga. Portanto, bem mais difícil de compreender pois - como já escrevi na semana passada: é um desejo e não uma vontade - carece de muito mais abertura e bom senso, consciência, conhecimento da verdade, sem o que não se chega ao acordo. Por isso não vou aqui discutir "qual a cor do cavalo Branco de Napoleão". Cada leitor tem o seu livre arbítrio e depende só da sua vontade. Apesar de tudo estar virando de cabeça para baixo - a posição fetal pela qual nascemos para a vida - para que possamos ter uma cabeça capaz de melhor desenvolver nossa consciência, sou de parecer que para o presente momento, precisamos: que religião, geopolítica e geografia política trabalhem em conjunto e com a maior rapidez; não cruzem os braços e sim abracem fraternalmente nossos irmãos, antes que a oportunidade passe como um trem ultrassônico e não tenhamos condições de embarque, para fugir da morte.

Preciso fazer uso do meu livre arbítrio em benefício do nosso país, pois: desde que o "covid-19" foi constado aqui no Brasil, liguei-o ao vírus da "aids" que também atingiu todo o planeta há bom tempo; na época quem mais foi rejeitado foram os homossexuais (praticantes de atos sexuais entre indivíduos do mesmo sexo); agora com o "covid-19" partiu-se para o isolamento e afastamento entre às pessoas, independente dos desejos e vontades; a coisa agora é muito mais grave e trocou-se a "camisinha" pela "máscara" impedindo o contato entre pessoas; parece até que não mais existe "aids"; esquecemos que a natureza não dá saltos e continuamos a pular pra lá e pra cá a procura de chumbo grosso; a nossa rapidez digital (sem as necessárias precauções, nos leva para o desconhecido, o famoso "buraco negro" da teoria da criação do universo; nosso Brasil que é "laico" perde esse significado, quando o Ministro da Educação, conforme noticiado nos jornais, admite ter recebido relatos de propina no MEC - Ministério da Educação e Cultura envolvendo pastor. Onde está o laicismo?

Particularmente sou a favor do uso da máscara até que todos estejamos realmente imunizados e, a ciência dê seu aval unânime. Essa liberação apressada sem que tenhamos certeza absoluta da imunização é praticar "roleta russa", em que a sorte nem sempre, é superior ao azar. Nesses últimos dez anos o nosso planeta, aparentemente, mudou do vinho para o vinagre ou da luz para a sombra. Quiçá não mude da paz para a guerra. Ela é muito pior do que essas duas epidemias. Não conheci as anteriores, mas, como costumo dizer: "não assisti o dilúvio, mas tenho quase certeza que pisei no seu barro", pois muito leio sobre o passado e acredito em vidas passadas, numa das quais, devo ter passado por grandes epidemias.

Depois de já ter tomado as três doses da vacina contra a "covid-19", em consulta com o meu endocrinologista, comentei com ele que minha diabetes - tipo 2 e já com uso exclusivo de insulina - estava com altos e baixos, o que ele já havia notado no meu exame de sangue (hemoglobina glicada) e eu, lhe falei que achava por já ter tomado as etapas da vacina contra a "covid-19". Ele me disse que realmente estava notando esse fato nos seus pacientes e que já havia estudos neste sentido e você, sendo um dos pacientes que faz todos os regimes alimentares corretos e toma corretamente a sua insulina diária, anotando diariamente a sua glicose antes do café da manhã, do almoço, do jantar e as quantidades aplicadas das insulinas básica e de efeito rápido e justificando-as, lhe proporcionava a oportunidade de expor o problema em congresso da especialidade médica que participaria antes da minha próxima consulta. Ela será no próximo mês de abril e, hoje, quando escrevo o presente artigo, leio no Estadão (24/03/20, caderno A, pág. 22, "Infecções por covid-19 são associadas a mais casos de diabetes tido 2, artigo de Lenny Bernstein, do The Washington Post.

> **Particularmente sou a favor do uso da máscara até que todos estejamos realmente imunizados**

Como já estou aprendendo a utilizar a minha intuição com mais conhecimento, haja vista que a estudo, há bom tempo, no meio místico e nas entidades a ele devotadas, agindo e continuando a agir, para sentir-me seguro o bastante, para que não falte ação nas horas necessárias para todos. Porque as circunstâncias mudarão e, precisamos estar apegados ao caminho correto, nobre e elevado para suplanta-las. O que vem por aí são coisas de outros mundos, com os quais, ainda, não mantivemos contatos e não dispomos do tempo necessários para tal. "O trem das onze já partiu" e o das 22 horas, já está apitando sua partida e, se não embarcarmos agora, só amanhã de manhã, isso se tivermos lenha pois combustível derivado do petróleo não estamos suficientemente preparados para o seu refino. Em casa de ferreiro o espeto é de plástico. Nossa matéria prima mineral e agrícola entregamos para outras nações antes de suprirmos nossas necessidades básicas, para depois readquirirmos já industrializada a preço de dólar para abastecermos nosso país. Você prezado leitor sabia que estamos comprando álcool de milho lá do EUA para abastecer nossos veículos. Onde está o nosso álcool de cana-de-açúcar, o mais barato do mundo? Onde está o nosso óleo de soja comestível se somos um dos maiores produtores no mundo da soja? Vamos parar por aqui, pois estamos importando laranja baiana da Espanha, o que fizeram com nossos laranjais?

Estamos sim é sem administração pública necessária e ultrapassada. Temos inclusive boas escolas dedicadas a produção agropecuária; a área da saúde; a área da aviação; a área de mineração...; falta-nos a boa vontade e de políticos que se dediquem ao nosso país e não nos seus interesses pessoais e familiares. Somos uma sociedade humana. A economia em todos os sentidos é a mola propulsora que nos mantém na vida, sem a qual não realizamos nossos desejos e vontades. Por isso é que o dia é formado de dia e de noite, o dia para o trabalho e a noite para o descanso. Ninguém vive somente de brisas. Quem conhece um pouco de história, bem sabe disso.

O outono já vigorando desde o dia 20/03 vai até 21/06 quando inicia o inverno. A Lua é cheia desde o dia 18/03 às 4h19 e vai até 25/03 às 2h38 quando inicia o minguante. As águas de março que para nossa região não foram em quantidade suficiente, voltará na semana que vem sujeitas a ventos, trovoadas e relâmpagos pelo que alerto para que não a enfrentem e liberem os córregos, canais e calçadas para evitar transbordamento inevitáveis, especialmente para os municípios que não dispõe de análise prévia do clima e estão situados beirando Serras e Montes. Dias quentes voltarão. E viva o Dia das Águas Mundial da Água ocorrido neste dia 22 de março de 2022. Que ela não nos falte, pois sem não há vida.

Aldo Nunes, contabilista, advogado e agente fiscal de rendas aposentado. E-mail: auducsconsultoria@gmail.com.

O segundo turno

Almir Pazzianotto Pinto

As atenções com a Copa do Mundo no Catar concorrem, entre nós, com as comemorações do bicentenário da Independência na Semana da Pátria, e as eleições presidenciais. O campeonato mundial tem o início programado para 21.11 e encerramento em 18/12. Na disputa eleitoral a primeira votação será realizada no "primeiro domingo de outubro", dia 2.

É improvável que algum candidato alcance maioria absoluta. Nova rodada de votação será levada a efeito "em até vinte dias após a proclamação do resultado, concorrendo os dois candidatos mais votados e considerando-se eleito aquele que obtiver a maioria dos votos válidos" (Constituição, art. 77).

Para fixar o significado da palavra até, determina o art. 2º, parágrafo 2º, da Lei nº 9.504, de 30/9/1997, que "Se nenhum candidato alcançar maioria absoluta na primeira votação, far-se-á nova eleição no último domingo de outubro, concorrendo os dois candidatos mais votados, e considerando-se eleito o que obtiver a maioria dos votos válidos".

O último domingo de outubro será no dia 30. Isto significa que, concluídas as comemorações do bicentenário e conhecida a seleção vencedora da Copa do Catar, o povo se manterá em suspense até 1º de novembro quando, salvo a ocorrência de algo inesperado, conheceremos o próximo presidente da República e os governadores eleitos dos Estados.

Para a presidência dois candidatos despontam como adversários na segunda rodada de votação: Jair Bolsonaro e Luís Inácio Lula da Silva. São nomes conhecidos por dezenas de milhões de brasileiros, espalhados por mais de 5 mil municípios. Neste requisito estão emparelhados. São, também, aqueles que despertam as mais fortes reações positivas e negativas. Ambos os dois, como diria Rui Barbosa, são idólatras, obcecados pelo poder e adeptos do culto à personalidade.

Jair Bolsonaro, deputado federal membro do baixíssimo clero, adquiriu notoriedade pelo descontrole verbal, exacerbado autoritarismo, manifestações machistas, facilidade para se irritar, hostilidade à imprensa e acusações de participar da famigerada "rachadinha". Venceu as eleições de 2018 com a força do silêncio. Recolhido a hospital, após o atentado à faca que lhe perfurou os intestinos, manteve-se distante de debates e comícios Como presidente da República desperta idolatria, ou provoca sentimentos de profunda aversão. Não se pode prever, com razoável margem de segurança, como se conduzirá na campanha e se colherá os louros da vitória.

Luís Inácio Lula da Silva deixou de ser o líder incontestável do passado. O exercício do poder o aburguesou. Eu o conheci em 1970 quando era suplente de diretoria do Sindicato dos Metalúrgicos de São Bernardo. O episódio se deu em assembleia destinada a decidir se a entidade participaria do dissídio coletivo anual sobre salários sob a coordenação da Federação dos Metalúrgicos do Estado, ou teria pauta própria de reivindicações. Agente do DOPS presente à reunião fez este relato: "Em 20-2-1970 realizou-se no Cine Anchieta, em São Bernardo do Campo, uma Assembleia Geral dos Metalúrgicos. O nominado advogado do Sindicato, presidiu os trabalhos, fazendo uso da palavra". A assembleia terminou em pancadaria. O livro Imagens da Luta 1905-1985, editado pelo Sindicato, traz fotografia na folha 139, onde vemos Lula e outros dirigentes.

> **Se não surgir terceira via apta a alcançar o segundo turno, para nossa frustração a decisão dar-se-á entre os dois.**

Presidi a reunião a pedido de Paulo Vidal Neto, presidente. Foi o início de longos anos de serviços como assessor da diretoria. Em setembro de 1974 participei do I Congresso dos Trabalhadores Metalúrgicos, ao lado de Walter Barelli. Desliguei-me da entidade em 1983, para assumir a direção da Secretaria do Trabalho do Estado.

Momentos decisivos para a minha carreira, para a vida de Lula e do Sindicato, foram a campanha em setembro de 1977 pela reposição de 34,1%; os conflitos com a Ford; o julgamento do dissídio coletivo de 1976 no TST; as greves de 1978, 1979, 1980. Estávamos sob a ditadura. Os salários permaneciam arrochados. A Lei de Greve remetia à ilegalidade qualquer paralisação coletiva.

Lula cresceu sob a adversidade. Cassado em 1980 não voltou a dirigir a entidade. Deixou o sindicalismo e enveredou por vitoriosa trajetória política. Foi deputado na Assembleia Constituinte. Duas vezes presidente da República, fez de Dilma Roussef a sucessora. Acabou, porém, condenado por corrupção na operação Lava Jato e recolhido à prisão. Inocentado pelo Supremo Tribunal Federal, voltou à vida pública mais velho, obstinado e arrogante.

Se não surgir terceira via apta a alcançar o segundo turno, para nossa frustração a decisão dar-se-á entre os dois.

Almir Pazzianotto Pinto, advogado, foi Ministro do Trabalho, presidente do Tribunal Superior do Trabalho (TST). OsDivergentes.com.br Brasília, DF, 22/3/2022.

A informatização de dados e o conhecimento técnico

Alex Francisco Paschoalini

A virada do milênio trouxe a tiracolo uma mudança radical no modo de vida ao qual estávamos acostumados. O crescente uso da internet e a conexão cada vez maior e frequente trouxe mudanças também nos padrões de funcionamento das empresas. A conectividade passou a ser a palavra-chave para negócios, que se tornaram cada vez mais virtuais.

Não podendo estar indiferente a isso, os órgãos governamentais também atualizaram sua forma de atendimento e fiscalização, incorporando a informatização e a internet como formas de acelerar a coleta de informações e aumentar a confiança nos dados apresentados pelas empresas.

Nessa linha, em 2006, surgiram o E-Fiscal e a Nota Fiscal eletrônica, com isso as entregas de documentos tornaram-se informatizadas. No ano seguinte, o E-Contábil e a entrega dos registros contábeis aos órgãos competentes também ocorreram via arquivos informatizados. Em 2014, de forma provisória, e em 2019, de forma definitiva, o E-Social e a informatização dos procedimentos de Departamento Pessoal foram consolidadas.

Tais procedimentos trouxeram mais agilidade no tratamento de dados tanto por parte dos Órgãos Governamentais quanto por parte das empresas, devido à necessidade de adaptação dos sistemas. A consequência direta dessa mudança de hábitos administrativos impacta diretamente no perfil profissional daqueles que pretendem ingressar na área administrativas de empresas ou prestadores de serviços de consultoria dessa área. Cada vez mais é preciso que os colaboradores estejam mais preparados em seus conhecimentos técnicos para lidar com os desafios trazidos por essa nova realidade.

> **Tais procedimentos trouxeram mais agilidade no tratamento de dado**

Os cursos técnicos das áreas de Administração, Contabilidade, Logística, Recursos Humanos, Finanças, Serviços Jurídicos entre outros, são determinantes na qualidade do conhecimento e desenvolvimento técnico dos profissionais da área.

Se você ainda tem dúvidas da importância desses cursos, penso que esse texto pode deixar mais claro o quanto podem impactar positivamente em sua vida profissional. O que você acha?

Alex Francisco Paschoalini, contador e professor da Área de Gestão e de Filosofia

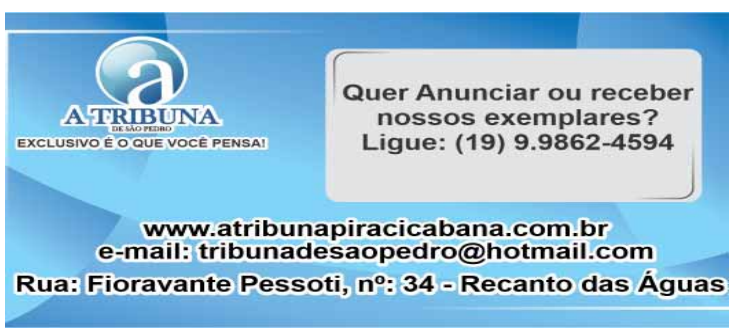

O comunismo é o sadismo institucionalizado

João Ribeiro Junior

Logo no início da pesquisa atenta e serena, pode-se notar que o ilustre "destemido comunista", Valdemir Putin, aquele que iniciou a Guerra contra a Ucrânia, é um ditador sadico à luz de teorias psicológicas politicamente insuspeitas. Senão vejamos: 1) o comunismo estimula, explora e perpetua artificialmente a mais estranha e a mais frequente de todas as perversões humanas, ainda que sob uma forma social: o sadismo; 2) que, contrariamente ao que se tem afirmado, não é por todos os caminhos que se chega ao comunismo; ao comunismo só se chega pela via do sadismo; 3) que o comunismo é o sadismo institucionalizado; 4) que em todo comunista é necessariamente senão acima de tudo, um sadico social, assim como todo fascista; 5) que, o sadismo permite aos comunistas satisfazer as suas necessidades emocionais e realizar seu programa psico-ideológico comunista Os políticos comunistas (necessariamente, os presidentes de Repúblicas comunistas) têm de ser sádicos, o que equivale a dizer são, mais fascistas do que comunistas; 6) que sendo sadico ideológico, o comunista é sempre, a seu modo, um intelectual, um "idealista", propenso a devaneios e sonhos, mas entregue à tortura de sua própria esterilidade criadora,; 7) que o capital do sadicodeológico é o eterno futuro; que o comunista por ser sadico, é, à sua maneira, quase sempre um Dom Quixote, quer como encarnação do fracasso e do sofrimento, quer como encarnação do incoercível otimismo, quer representando o papel do "Cavaleiro de Triste Figura", quer o do "Eterno Cavaleiro da Esperança"; 8) que, sendo sadico, o comunista comemora de preferência as derrotas, os sofrimentos e as humilhações dos seus inimigos: 9) que o sadico ideológico só aceita os infortúnio que ele próprio provocou, sendo por isso, invariavelmente, um provocador ou, na gíria ideológica, um agitador, um subversivo. 10)que por ser sádico, o comunista tem de ser muito ativo para poder alcançar a sua meta passiva; 11) que a supressão da propriedade privada é condição "sine qua non" para a consolidação e irreversibilidade ulterior da institucionalização do sadismo. Para tanto, nada melhor que um bombardeiro; 12) que a institucionalização do sadismo ideológico leva forçosamente à institucionalização do "suspense", obrigando, conforme popular definição, o homem como (norma) a viver em situação incomum (comunismo) permanentemente; 13) que todo sadico, comunista é eminentemente teatral, infenso a uma visão mais realística da vida; 14) que sendo sadico, do ponto de vista cultural, segundo afirmam os autores, o mais importante de todos os desvios instintivos, a sua institucionalização ideológica comunista constitui, necessariamente, a mais sombria e impiedosa de todas as explorações psicológicas a que se podem submeter as coletividades humanas; 15) que, para o sadico social o fim justifica os meios invariavel, e rigorosamente irracional.

> **A psicopatologia do pensamento do presidente Putin**

Só rotulando o comunista Putin de sádico poderemos entender sua moral e ética política para se colocar como chefe supremo a fim de decidir contra a independência e soberania das nações e da igualdade entre os povos. E por que não dizer: "Contra a Democracia". O que lembra a frase de Lênin: "Liberdade para quê? "

João Ribeiro Junior, advogado (USP), docente de Direito Constitucional, Teoria Geral do Estado e Ciência Política, de História, doutor em Educação, mestre em Filosofia

Programação

Passeio ciclístico em homenagem às mulheres acontece no domingo

Pedalada Delas tem início às 7h30, na Feira do Produtor; serão percorridos aproximadamente 15 km pelas ruas da cidade

Matheus Gasparim/Prefeitura de São Pedro

Maria Aparecida Ferreira vai participar do Pedalada Delas no domingo

A Prefeitura de São Pedro realiza neste domingo, 27 de março, o Pedalada Delas, passeio ciclístico que integra a programação especial Mês da Mulher, com diversas atividades promovidas pelo Executivo durante o mês em celebração ao Dia Internacional da Mulher. O ponto de encontro para início do pedal é a Feira do Produtor, em frente à Praça Santa Cruz, às 7h30. As inscrições são gratuitas e podem ser feitas em: https://forms.gle/fvey1xHT8ob8koAJ8

Serão percorridos aproximadamente 15 km pelas ruas da cidade, com apoio da Coordenadoria de Trânsito e da GCM (Guarda Civil Municipal). Após a saída da Feira do Produtor, o trajeto segue para a estrada do Novo Horizonte, onde há a ciclorrota demarcada. Na sequência, os participantes irão sentido Estrada do Macuco, que recentemente foi asfaltada, rumo à estrada da serra (na balança rodoviária) e praça da Matriz. A finalização do percurso inclui a avenida Paschoal Antoneli, avenida Imigrantes, passando em frente ao Bordadão e pelo portal da cidade, retornando à Feira do Produtor.

Para validar a inscrição é necessário preencher o formulário eletrônico com informações como nome, cidade de origem, e-mail, número de celular e idade. No dia do pedal é obrigatório o uso de capacete.

De acordo com a coordenadora de projetos da Prefeitura de São Pedro, Adriana Amado Jardim, esse passeio ciclístico foi planejado para receber todas as mulheres interessadas, com o intuito de incentivar a prática esportiva. "Qualquer uma pode participar, porque o nível de pedalada é para iniciantes. Queremos, na verdade, incentivar a prática de esportes e promover o bem-estar e a saúde entre as mulheres com uma manhã diferente, de muita diversão e novas amizades", comentou.

MUDANÇA DE VIDA - Maria Aparecida da Costa Ferreira, 46, é uma das participantes do Pedalada Delas. Começou a andar de bicicleta há aproximadamente 4 meses, mas a atividade provocou mudanças significativas em seu cotidiano. "Me apaixonei", conta a moradora do bairro Chácaras ABC que pedala todos os dias. "Participo dos pedais em grupo e já fui em atividades em outras cidades. Em São Pedro, vai ser a primeira vez que participo deste tipo de passeio", relata. Cida, como é conhecida, conta que pedalar a ajudou a enfrentar a depressão e provocou mudanças positivas em sua saúde. "Sentia dor no joelho e nas costas que agora não existem mais. Até minha filha fala que agora sou uma pessoa mais calma. Recomendo para todos".

SERVIÇO - Passeio Ciclístico Pedalada Delas. Dia 27 de março (domingo), às 7h30, na Feira do Produtor (em frente à Praça Santa Cruz). Inscrições gratuitas podem ser feitas em: https://forms.gle/fvey1xHT8ob8koAJ8. Mais informações: (19) 3481-9231.

Formação

Fundo Social de Santa Maria promove curso de eletricista

Gerar renda, aprender uma profissão ou melhorar o desempenho de quem já trabalha são os objetivos do curso de eletricista que aconteceu nos últimos dias 19 e 20, no centro comunitário de Santa Maria da Serra. Em uma iniciativa da Prefeitura, através do Funsol (Fundo Social de Solidariedade), em parceria com o Senar e o Sindicato Rural de Torrinha.

O curso sobre instalações elétricas e acionamento de motores elétricos está acontecendo pela primeira vez na cidade, com grande receptividade dos participantes.

No módulo deste final de semana, os alunos vão estudar em um simulador de instalação elétrica residencial. A proposta é realizar aulas práticas, aproximando os alunos de situações reais.

O prefeito Josias Zani Neto acredita que a formação profissional é um dos pilares da retomada do desenvolvimento de Santa Maria da Serra e tem trabalhado junto com a presidente do Funsol, Lucia Nogueira Miranda, e outros gestores, para trazer cada vez mais cursos de formação, reciclagem e melhoria de desempenho dos profissionais da cidade.

Divulgação

Curso é promovido pelo Fundo Social em parceria com o Senar e Sindicato Rural de Torrinha

Defesa do Magistério

Bebel lança petição pública pela retirada de projeto

Divulgação

A deputada Professora Bebel durante manifestação, sexta-feira, em Águas de São Pedro

A deputada estadual Professora Bebel (PT), presidenta da Apeoesp (Sindicato dos Professores do Ensino Oficial de Ensino do Estado de São Paulo), lançou nesta terça (22) petição pública dirigida ao presidente da Assembleia Legislativa de São Paulo, Carlão Pignatari (PSDB), solicitando a retirada do PLC 03/2022, que trata da nova carreira para o magistério. A petição pode ser assinada no link https://secure.avaaz.org/community_petitions/po/pessoas_luta_pela_retirada_do_plc_3_2022_e_demais_direitos_da_categoria_do_magisterio_paulista/?cSjxZsb&utm_source=sharetools&utm_medium=copy&utm_campaign=petition-1444227-luta_pela_retirada_do_plc_3_2022_e_demais_direitos_da_categoria_do_magisterio_paulista&utm_term=cSjxZsb%2Bpo

Para pedir a retirada do PLC 03/2022, Bebel argumenta que o Projeto de Lei Complementar 3/2022, que cria uma "nova carreira" para o magistério paulista, não foi debatido com os interessados, no caso os professores, assim como alega que um governo em fim de mandato não deve realizar mudança desse porte, assim como que pagamento por subsídio, como propõe a propositura, só se aplica a detentores de cargos públicos, ministros e secretários de estados e munícipios. Também enfatiza que o pagamento por subsídios prejudica professoras e professoras e que a "nova carreira" prejudica os aposentados, assim como entende não ser correto condicionar o reajuste salarial imediato de 10% para a categoria à aprovação do PLC 3/2022. "O governo quer atrelar o reajuste salarial à aprovação do PLC, como forma de pressionar a todos os deputados a aprovarem o projeto", explica.

Diante disso, reivindica, junto ao presidente da Assembleia Legislativa de São Paulo, a aprovação em separado do reajuste de 10% para o magistério, da ativa e aposentados, assim como a retirada do PLC 3/2022 e o debate sobre a carreira com toda a categoria. "É preciso fazer um amplo debate sobre esse tema tão polêmico e que mexe com a vida de todo os profissionais do magistério paulista", diz.

CÉLIO IMÓVEIS
COMPRA & VENDA
SEGURANÇA E TRANQUILIDADE PARA SEUS NEGÓCIOS"

CASAS E APARTAMENTOS

APT. CENTRAL: 3 dorm. (1 suíte com armário e ar cond.), w.c. social, sala, cozinha com armários, roupeiro, área de serviço. (1º andar, sem garagem) R$ 250.000,0 - (G/C)

APT. SEMI NOVO: 1 dorm. com armário embutido, copa/cozinha, sala, área de serviço, garagem e portão eletrônico. R$ 220.000,00 (M.)

CASA NOVA EM CONDOMINIO Excelente casa térrea, com 3 dorm. (1 suíte), w.c. social, sala para 2 ambientes, escritório, varanda, cozinha planejada, área de serviço, quarto e banheiro externo, 3 vagas cobertas + 2 descobertas, área gourmet, aquecimento solar, ótimo acabamento. R$ 830.000,00 (C/F).

CASA NOVA: 3 dorm. (1 suíte), todos com armários embutidos, lavado, w.c. social, sala TV com pergolado, sala de jantar com varanda e vista panorâmica, cozinha planejada e barzinho, abrigo. Parte Inferior: Área gramada e piscina, amplo salão com cozinha, banheiro, quarto de despejo e lavanderia. Acabamento de primeira - R$ 780.000,00 (V.Z.).

CASA JD. PORANGABA: Parte térrea: abrigo, sala, cozinha, lavabo. Parte Inferior: 1 suíte + 1 quarto, área de serviço, despejo e quintal grande. R$ 300.000,00 (K.S).

CASA/SOBRADO JD.PORANGABA: Terreo: Estacionamento3 carros, sala com sacada, cozinha, w.c. social, lavanderia, churrasqueira e forno + edícula com 1 quarto, sala. Cozinha e banheiro. Superior: 3 dorm. (1 suite), w.c. social e sala, vista panorâmica. R$ 520.000,00 (P/R)

CASA VISTA PARA LAGO: Térreo: Sala de jantar, sala de tv e sala para lanchar ambas com magnifica vista, lavabo, cozinha, área de serviço e abrigo. Inferior: 3 dorm. (1 suíte), w.c. social, varandas, piscina, churrasqueira e quintal. R$ 590.000,00 (R.S.)

CASA SEMI NOVA: 3 dormitórios (1 suíte), w.c. social, sala para 2 ambientes com sacada, cozinha americana, área de serviço, salão com pia, fogão á lenha e churrasqueira, banheiro, piscina, garagem (2). R$ 565.00,00 (B.B)

SOBRADO: Superior: 3 dorm. gdes, todos com A/E (2 suites), 1 estúdio, ar condicionado, mezanino, varandas com vista panorâmica; Térreo: 3 amplas salas com ar condicionado e varanda, lavabo, cozinha gd. com armários, copa, garagem (4+ 3), edícula , churrasqueira, piscina e quintal. R$ 750.000,00 (L/V).

CASA TÉRREA JD. PORANGABA: 3 dorm. (1 suite), w.c. social, lavabo, sala para 2 ambientes, cozinha, área de serviço, abrigo, amplo quintal com quarto, banheiro e salão+ quiosque. R$ 550.00,00 (M.B.)

TERRENOS

Área Comercial: 1.363 m2 - ótimo local, 3 frentes - R$ 2.300.000,00 (B)
Terreno Jd. California - 274 m2 - R$ 120.000,00 (D)
Terreno na Avenida: 678 m2, 2 frentes: R$ 400.000,00 (N.C.)
Terreno Iporanga - 410,00 m2 (aclive) - R$ 210.000,00 (W.R)
Terreno Comercial: 445 m2 - R$ 170.000,00 (JS)
Área prox. Relógio do Sol: 1.100m2 - R$ 550.000,00 (J.S)
Terrenos Comercial: 288 m2 - R$ 130.0000,00 (JS)
Terreno Jd. Porangaba: 308 m2, declive, com vista. R$ 90.000,00 (V.N)
Terreno Jd. Porangaba: 317 m2, murado. R$ 175.000,00 (M.C.P)
Terreno Comercial: 450m2, declive. R$ 180.000,00 (A.M)
Área Comercial: 1.156 m2, plana. R$ 752.00,00 (W.M.)

CHÁCARAS PRONTAS

LOT. CAMARGO: Chácara de 5.000 m2, com excelente residência de 3 dorm. (1 suíte), todos com armários embutidos, w. c. social, lavabo, sala de estar com lareira, sala de jantar, cozinha com armários, varandas em L, piscina, quiosque com churrasqueira, play ground, campo de futebol, canil, horta, casa para caseiro e quarto de ferramentas. R$ 795.000,00 (V.)

CHACARA PRIMAVERA: Excelente chácara, gramada + paisagismo, ótima casa com 7 dorm., suítes, salas, varandas, área gourmet, abrigos, dep. emp., horta, pomar produzindo, pérgola, etc. R$ 920.000,00.

CHÁCARA SÓ TERRA: 5.000m2, plana, Lot. Primavera R$ 180.000,00.

Praça dos Rouxinóis, 412 - Águas de São Pedro
Tel. (19) 3482.1932 - Fax (19) 3482.1933- Creci - 20.304

MEIO AMBIENTE

Cata cacareco recolhe 55 toneladas de materiais inservíveis em 2 meses

Programa evita o acúmulo de materiais/resíduos em locais impróprios e consequente proliferação de vetores de doenças

Matheus Gasparim/Prefeitura de São Pedro

Programa Cata Cacareco acontece na cidade por setorização

O Programa Cata Cacareco, da Coordenadoria de Meio Ambiente da Prefeitura de São Pedro, recolheu aproximadamente 55 toneladas de materiais inservíveis (210m³) em janeiro e fevereiro deste ano.

O Programa Cata Cacareco acontece na cidade por setorização. Cada setor tem pelo menos três bairros e no máximo 17. A coleta dos materiais acontece com apoio da Coordenadoria de Serviços Urbanos. Neste primeiro ciclo do serviço, os caminhões percorreram as ruas do município em todos os sábados dos dois primeiros meses do ano. A maior parte do material recolhido é de móveis antigos, sofás, armários e guarda-roupas.

"Os munícipes abraçaram a campanha e depositaram móveis antigos e bens inservíveis nas calçadas, seguindo o cronograma disponibilizado com antecedência no site da Prefeitura e nas mídias da Coordenadoria de Meio Ambiente. Com essa ação, foi notada a redução dos descartes irregulares de resíduos em estradas e terrenos, e pudemos contar com a destinação correta garantida pelo Ecoponto municipal", comentou a responsável pela Divisão de Resíduos Sólidos da Coordenadoria de Meio Ambiente, Aline Lima.

De acordo com o coordenador de Meio Ambiente, Rogério Bosqueiro, o Programa Cata Cacareco existe com o intuito de evitar o acúmulo de materiais ou resíduos em locais impróprios e a consequente proliferação de vetores de doenças, como a mosquito Aedes aegypti , que provoca dengue e outras doenças, uma vez que muitos desses objetos acumulam água e transformam-se em criadouros.

"A multiplicação de políticas públicas e execução de serviços permanentes, como o Programa Cata Cacareco, podem colaborar com a gestão dos resíduos sólidos no município e também contribuir com a mudança de hábitos de toda uma população", comentou Bosqueiro, acrescentando que no segundo semestre de 2021 o Cata Cacareco operou por 18 sábados seguidos e coletou aproximadamente 125 toneladas de bens inservíveis.

PRÓXIMOS - No dia 9 de abril tem início o novo ciclo de coleta do Cata Cacareco, passando pelos bairros Centro, Jardim Burity, Jardim Holliday, Jardim Itaquerê, Jardim Serrano, Loteamento Santana, Pallu, Portal das Flores, Santa Cruz, São Benedito, Vale do Sol, Vila Estela, Vila Helena, Vila Lobos, Vila Nova e Vila Olinda. O cronograma completo está disponível em saopedro.sp.gov.br e outros informes serão divulgados nas mídias sociais da Prefeitura de São Pedro e da Coordenadoria de Meio Ambiente.

UNIVESP

Inscrições para vestibular seguem até dia 25 de abril

A Univesp (Universidade Virtual do Estado de São Paulo) abre às 10h desta terça-feira, 22 de março, inscrições para 31.125 vagas do Vestibular anual 2022, destinadas a 402 polos, de 347 municípios. Serão oferecidos nove cursos, com três eixos básicos de ingresso, via processo seletivo: Pedagogia, Letras, Matemática (Eixo de Licenciatura), Ciência de Dados, Tecnologia da Informação, Engenharia de Computação (Eixo de Computação), Engenharia de Produção e os novos, Administração e Tecnologia em Processos Gerenciais (Eixo de Negócios e Produção). No polo de São Pedro serão disponibilizadas 10 vagas por eixo, totalizando 30 vagas.

O período de inscrições é vai até dia 25 de abril, às 23h59, e devem ser feitas exclusivamente pelo site: vestibular.univesp.br. A realização da prova objetiva e redação está prevista para o dia 22 de maio, às 13h, e os locais oficiais serão divulgados no dia 13 de maio. O início das aulas está previsto para agosto de 2022.

A taxa de inscrição é de R$ 45. Para participar, basta ter concluído o ensino médio ou com o término previsto até o período da matrícula. O candidato deve ter bastante atenção no preenchimento da ficha de inscrição, cumprir todas as etapas previstas, responder o questionário socioeconômico, indicar o CPF e seus dados pessoais. Também será possível, fornecer os números de inscrição do Exame Nacional do Ensino Médio (Enem), de 2019, 2020 e 2021, para que os resultados sejam considerados na prova objetiva e integrados à nota final.

As pessoas inscritas no Cadastro Único do Governo Federal (CadÚnico) poderão solicitar isenção da taxa de inscrição, do dia 22 de março até às 23h59 do dia 25 de março. No mesmo período, também poderá ser concedida a redução de 50% do valor da taxa de inscrição, em conformidade com a Lei Estadual nº 12.782, de 20 de dezembro de 2007, aos candidatos que preencham cumulativamente, os seguintes requisitos: estejam regularmente matriculados no ensino médio ou equivalente, no 3º semestre da Educação de Jovens e Adultos (EJA), em curso pré-vestibular ou em curso superior, em nível de graduação ou pós-graduação e que recebam remuneração mensal inferior a 2 (dois) salários mínimos ou desempregados. Os benefícios são concedidos no site do vestibular. No momento da inscrição, basta clicar em "redução de taxa" ou "isenção".

As dúvidas referentes ao procedimento de inscrição devem ser esclarecidas diretamente no "Fale Conosco" do site da Vunesp, banca realizadora do vestibular, disponível em: www.vunesp.com.br/faleConosco, e encaminhar sua mensagem ou, ainda, entrar em contato com o "Disque Vunesp", por meio do telefone (11) 3874-6300, em dias úteis, das 08h às 18h.

CURSOS - Os alunos do Eixo de Computação farão a opção entre os três cursos, após um ano e meio: Bacharelado em Tecnologia da Informação - BTI (duração de três anos), Bacharelado em Ciência de Dados (quatro anos) e Bacharelado em Engenharia de Computação (cinco anos). Já os ingressantes no eixo Licenciatura, cursarão um ano de ciclo básico, com opção de habilitação a partir do segundo ano em Letras, Matemática e Pedagogia (todos com quatro anos de duração). Os que optarem pelo novo Eixo de Negócios e Produção vão cursar um ano básico e, no segundoano, farão a opção entre Tecnologia em Processos Gerenciais (três anos), Bacharelado em Administração (quatro anos) e Bacharelado em Engenharia de Produção (cinco anos).

Os cursos, totalmente gratuitos, são totalmente realizados em Ambiente Virtual de Aprendizagem (AVA), plataforma on-line na qual os estudantes desenvolvem atividades acadêmicas semanais, que incluem assistir a vídeo-aulas, acessar material didático, bibliotecas digitais e tirar dúvidas do conteúdo com facilitadores.Já os polos são espaços físicos, onde os alunos contam com infraestrutura (computadores, impressoras e acesso à internet) e realizam atividades como provas e discussões em grupo. No local, também podem ser solicitados serviços de secretaria acadêmica e o esclarecimento de dúvidas. Todas as vídeo-aulas também podem ser acessadas pelo canal de YouTube: https://www.youtube.com/user/univesptv.

Saiba mais sobre os cursos em: www.univesp.br/cursos .

ECOAR
A VOZ DO MEIO AMBIENTE

Dia Internacional da Água

Daniela Veras

O dia 22 de março é o dia internacional da água. Foi criado pela ONU (Organização das Nações Unidas) em 22/03/92, quando divulgou a Declaração Universal dos Direitos da Água. A água é um recurso natural que influencia diretamente a economia e a saúde pública. Para entender a importância da água para o ser humano, experimente vivenciar uma semana sem tê-la disponível para consumo doméstico ou produção econômica. Há ameaça de morte se o ser humano ficar mais de três dias sem ingerir água.

No Brasil, a água é um bem mineral que pertence à união, além de ser patrimônio da humanidade, a qual é responsável pela sua conservação. Para conservar a água é importante cuidar do ciclo da água, evitar sua poluição e a degradação do solo. O ciclo da água é um fenômeno ecológico envolvendo elementos físicos, químicos e biológicos. Importante considerar que a presença da fauna silvestre é vital para a floresta nativa, e ecossistemas florestais estão intimamente integrados ao ciclo da água, produzindo água disponível para o consumo humano.

O volume de água doce disponível para o ser humano é um recurso finito, ou seja, a água disponível para consumo pelo ser humano tem um limite. Este limite lhe atribui valor econômico. Atualmente, estão sendo criadas leis e decretos tratando do Pagamento por Serviços Ambientais, os quais correspondem ao pagamento ou incentivo a serviços ambientais como retribuição, monetária ou não, às atividades de conservação e melhoria dos ecossistemas e que gerem serviços ambientais.

Pela Lei Federal 12.651 de 25/05/2012 (Dispõe sobre a proteção da vegetação nativa), as faixas marginais de qualquer curso d'água natural perene e intermitente, no entorno dos lagos e lagoas naturais, no entorno dos reservatórios d'água artificiais, e no entorno das nascentes e dos olhos d'água perenes são Áreas de Preservação Permanente (APP), as quais devem ser protegidas e mantidas com suas coberturas vegetais com espécies nativas.

> **No Brasil, a água é um bem mineral que pertence à união**

Se for incluir a água no planejamento espacial brasileiro, as fronteiras das florestas nativas deverão ultrapassar o tamanho definido pela lei de proteção da vegetação nativa, também manter áreas de infiltração da água pluvial em espaços urbanos e haver o manejo do solo adequado às condições locais. Quando isso acontece, ocorre a prestação de serviços ambientais vinculados à "produção" de água.

Conforme a Nota Técnica nº 12/2012/GEUSA/SIP-ANA de 09/05/2012, divulgada pela ANA (Agência Nacional das Águas, autarquia federal vinculada ao Ministério do Desenvolvimento Regional), a dimensão da cobertura vegetal nativa influencia a prestação dos serviços ambientais de produção hídrica: quanto maior a cobertura, mais serviços prestados.

Ter água superficial disponível atualmente é um privilégio, muitos estão tendo que recorrer às águas subterrâneas cujos estoques são mais limitados. Cuide da água, é vital para o presente e futuro.

Pelo Artigo 225 da Constituição Federal: "Todos têm direito ao meio ambiente ecologicamente equilibrado, bem de uso comum do povo e essencial à sadia qualidade de vida, impondo-se ao Poder Público e à coletividade o dever de defendê-lo e preservá-lo para as presentes e futuras gerações".

Daniela Veras é engenheira florestal e conselheira no Comdema de São Pedro

A Coluna "Ecoar - a voz do meio ambiente" é uma iniciativa da Coordenadoria de Meio Ambiente da Prefeitura de São Pedro. Conte o que está achando ou dê sugestões através do Instagram @meioambientesaopedro ou e-mail: meioambiente@saopedro.sp.gov.br

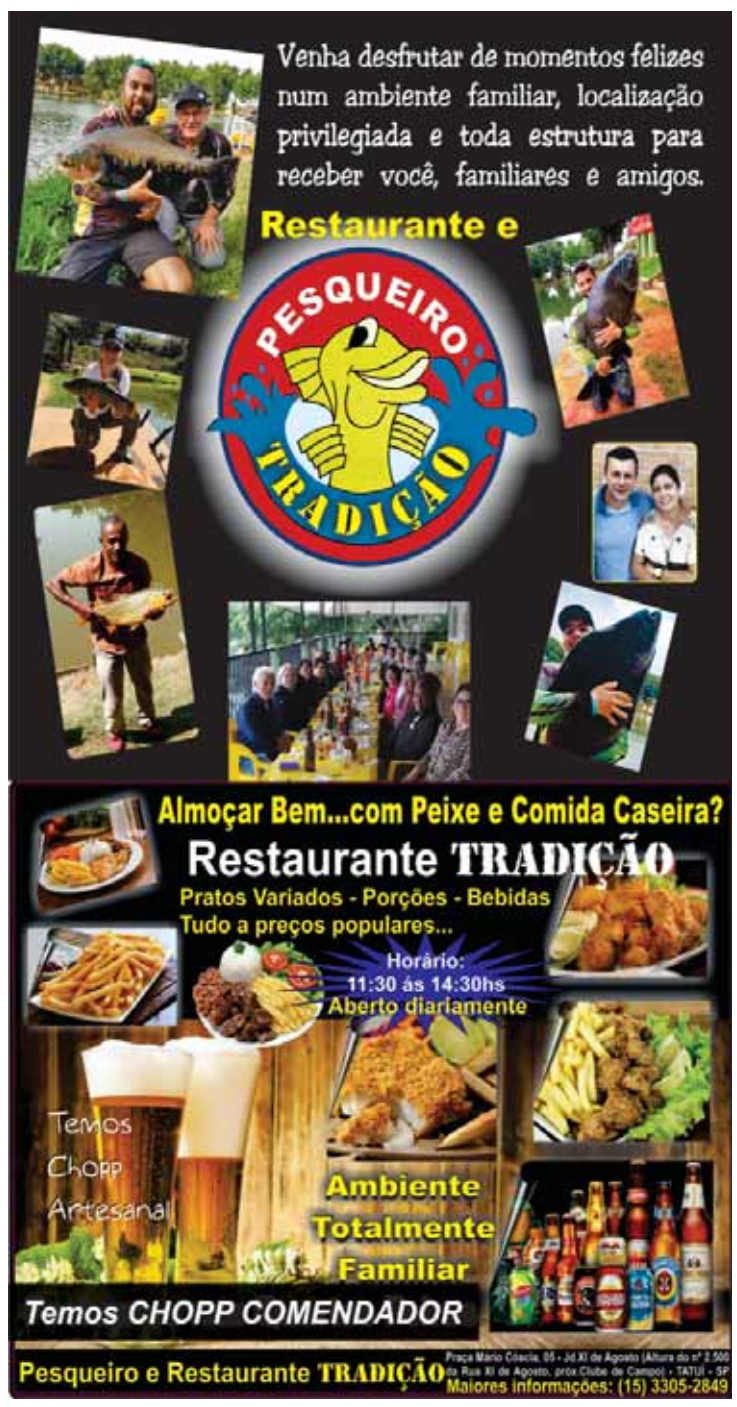

SÁBADO DELAS

Evento recebe 420 mulheres em atendimentos gratuitos

Profissionais da Saúde realizaram dezenas de testes rápidos de HIV e sífilis, aferição de pressão, entre outros serviços

Entre cortes de cabelo, escova, esmaltação de unhas e maquiagem, aproximadamente 420 mulheres foram atendidas no evento Sábado Delas, promovido pela Prefeitura de São Pedro, por meio do Fundo Social de Solidariedade no último sábado, 19, na praça Santa Cruz. Profissionais da Saúde realizaram dezenas de testes rápidos de HIV e sífilis, aferição de pressão e de glicemia e agendamento para exames de mamografia e papanicolau.

Sobre o evento que faz parte da programação do Mês da Mulher, a presidente do Fundo Social, Márcia Dente, considerou um sucesso. "Conseguimos alcançar nosso principal objetivo, que foi de atender o maior número de mulheres possível durante o período do evento. As mulheres foram a principal atração, pois ganharam um sábado de beleza, de cuidados, de carinho, de empoderamento, de autoestima e amor próprio", disse Márcia.

A pensionista Lenina da Silva, de 64 anos, amou o corte de cabelo. "Fiquei sabendo pelo jornal e pensei que era uma grande oportunidade de ganhar um novo visual. Nós, mulheres, merecemos ganhar esse tipo de atendimento. Estou muito feliz e amei no novo corte".

Depois de fazerem testes de glicemia, as amigas Valdinete Vilela e Denise Mariano também aproveitaram a oportunidade para esmaltar as unhas. "A gente estava passeando pela cidade e uma pessoa falou sobre evento e decidimos aproveitar. Fizemos as unhas e ainda ganhamos um presente", disse Denise, sobre o kit de higiene pessoal oferecido no evento.

A aposentada Ester de Oliveira falou que não via a hora de chegar sábado. Depois de ganhar um corte de cabelo da profissional Laine, ela pensou numa maquiagem. "Parabéns para os organizadores, a gente fica muito feliz por ter uma oportunidade como essa, de ficar mais bonita e cuidada", disse a moradora do alto da Serra.

Além do apoio de aproximadamente 50 voluntários para realização do evento, que também teve aula de zumba, apresentação de dança e brinquedo inflável para as crianças, o evento da Prefeitura de São Pedro organizado pelo Fundo Social de Solidariedade contou com apoio de empresas parceiras.

Daniella Oliveira

A pensionista Lenina da Silva amou o corte de cabelo da profissional Laine

As amigas Valdinete Vilela e Denise Mariano ganharam um kit de higiene pessoal da presidente do Fundo Social, Márcia Dente

Equipe da Saúde realizou dezenas de testes rápidos de HIV e sífilis, aferição de pressão e de glicemia

REPASSE

Vereador Sargento Artur consegue R$ 60 mil para castração animal

O vereador Sargento Artur está radiante de felicidade com a conquista de R$ 60 mil destinados à cidade de Águas de São Pedro para ser utilizado no trabalho de castração de animais. O recurso foi obtido através de emenda parlamentar junto ao deputado estadual Bruno Ganem.

Nesse trabalho, o vereador Sargento Artur faz questão de agradecer também a parceria junto ao vereador da cidade de São Pedro, o veterinário Luciano Mazzonetto "que nos ajudou a costurar essa conquista!". Também agradece aos veterinários Ariadnie Spadoto e Fernando Mazzonetto, "que conseguem nos ajudar tanto sem nunca medir esforços pela causa animal!".

Em postagem em suas redes sociais, o vereador Sargento Artur também agradece a todos os voluntários da corrente do bem resgate animal que não medem esforços para ajudar de uma maneira ou de outra os animais que pedem socorro. "É uma honra fazer parte dessa equipe que a cada dia que passa, conta com cada vez mais voluntários empenhados em ajudar os animais", escreveu.

ESPORTES

Coordenadoria prorroga inscriçõespara torneios de futsal e futebol

A Prefeitura de São Pedro, por meio da Coordenadoria de Esportes, prorrogou o prazo de inscrições para os campeonatos de futsal e futebol para crianças e jovens. Agora, a nova data é até 20 de abril, na sede da Coordenadoria de Esportes, situada na rua Victório Longhi, próximo ao Parque Maria Angélica.

As inscrições disponíveis são para o 1º Campeonato de Futebol nas categorias "Fraldinha" (nascidos em 2014 e 2015) e "Dentinho" (nascidos em 2012 e 2013). Os interessados em participar devem comparecer à Coordenadoria de Esportes com cópia do RG ou da Certidão de Nascimento, além de cópia do comprovante de residência.

Os que desejam se inscrever para o Campeonato de Futsal na categoria "Dente de Leite" (nascidos em 2010 e 2011) também precisam levar cópia do RG ou da certidão de nascimento e comprovante de residência. Para a categoria "Dentão" (nascidos entre 2007 e 2009) são válidas as cópias do RG e do comprovante de residência.

TIMES - Diante da prorrogação da data final para as inscrições, a divisão dos times de todas as categorias dos campeonatos foi reagenda para acontecer no dia 30 de abril, no Estádio Municipal Doutor Mário dos Santos Menezes (Campo Velho).

Mais informações podem ser obtidas na Coordenadoria de Esportes, pelo telefone (19)3481-9393.

SÁBADO DELAS

Adriano Vitor prestigia evento do Fundo Social

No último sábado (19), o vereador Adriano Vitor prestigiou o evento Sábado Delas, realizado pela Prefeitura de São Pedro, por meio do Fundo Social de Solidariedade (FSS). O parlamentar, que fez questão de acompanhar toda programação, não poupou elogios sobre a ação que atendeu cerca de 420 mulheres com serviços gratuitos.

"Eu tive o privilégio de ver de perto o brilho no olhar e o sorriso no rosto de cada mulher presente no Sábado Delas. Eventos como este são fundamentais e ajudam a resgatar a autoestima dessas pessoas", declarou Adriano Vitor, ao ressaltar a importância da estrutura oferecida e serviços oferecidos exclusivamente às mulheres.

O vereador disse que o evento deu uma dimensão da grande demanda da população que busca por apoio social. "Esse trabalho precisa continuar e me coloco à disposição para ajudar no que for preciso. Além disso, não posso deixar de falar dos voluntários. É emocionante ver tantas pessoas disponibilizando seu tempo para cuidar do próximo. Meus parabéns publicamente a todos os envolvidos!".

A presidente do Fundo Social, Márcia Dente, também recebeu os elogios do representante do Legislativo. "A iniciativa da Marcinha em realizar um evento social no mês das mulheres foi grandioso e sintetiza o espírito solidário e o afeto que ela sempre demostrou ter pelo povo de São Pedro", declarou.

EVENTO - Entre cortes de cabelo, escova, esmaltação de unhas e maquiagem, cerca de 420 mulheres foram atendidas no evento Sábado Delas, promovido pelo Fundo Social de Solidariedade no último sábado (19), na praça Santa Cruz. Profissionais da Saúde realizaram dezenas de testes rápidos de HIV e sífilis, aferição de pressão e de glicemia e agendamento para exames de mamografia e papanicolau.

Além do apoio de aproximadamente 50 voluntários, para realização do evento, que também teve aula de zumba, apresentação de dança e brinquedo inflável para as crianças, o Fundo Social de São Pedro contou com apoio do Instituto Embellezer, do Thermas Water Park, Delícias de Lucinha, Consultoras Mary Kay e Expresso Fibra Ótica.

Daniella Oliveira

Vereador Adriano Vitor prestigiou evento Sábado Delas, promovido pelo Fundo Social de Solidariedade

PREFEITURA DE
São Pedro
AQUI O FUTURO JÁ COMEÇOU

ATO DE CONVOCAÇÃO

São Pedro, 26 de março de 2022.

A Prefeitura do Município de São Pedro, vem por meio deste CONVOCAR os candidatos aprovados no PROCESSO SELETIVO Nº 01/2021 para assumirem as vagas dos cargos abaixo relacionados, na forma de CONTRATO POR TEMPO DETERMINADO, conforme relação, para comparecerem à Secretaria Municipal de Educação, sito à Rua Maestro Benedito Quintino, 886, Centro, nesta cidade, de 28 de março a 01 de abril de 2022, das 9h às 12h e das 14h às 17h, a saber :

Emprego Público: Agente Cuidador

Class	Nome do Candidato	RG
116º	SARA REGINA JANUÁRIO DOS SANTOS	CNH 7305844002 15/04/2021 AB
117º	ADRIANA FERNANDES DIAS DA SILVA	RG 484091608 Ssp SP
118º	JANETE DE FÁTIMA DOS SANTOS	RG 255935407 SSP SP

"CUMPRE RESSALTAR QUE O NÃO COMPARECIMENTO ATÉ A DATA SUPRA , PRESUMIR-SE-Á DESISTÊNCIA DA VAGA POR PARTE DO CANDIDATO APROVADO,CONFORME ART. 12.2.1 DO REFERIDO EDITAL."

Prof.ª SAMANTA ALVES ALMOZARA BONTORIM
Secretária Municipal de Educação

custou R$ 300,90

CULTURA

Coordenadoria recebe inscrições para cursos e oficinas artísticas

Interessados devem comparecer ao Museu Gustavo Teixeira, das 9h às 17h

A Prefeitura de São Pedro, por meio da Coordenadoria de Cultura, recebe inscrições, a partir desta terça-feira, 22 de março, para cursos e oficinas artísticas. As modalidades de cursos são teatro infantil, jovem e adulto, coral, viola, violão e canto. As oficinas oferecidas são de pintura em tela, balé, patchwork, forração francesa, fotografia, bordado, desenho artístico, tear, dança de salão, dança de rua e circense. Inscrições devem ser feitas no Museu Gustavo Teixeira, das 9h às 17h. A taxa é de R$ 20, valor que será destinado ao Fundo Municipal de Cultura. Quem recebe benefício do Programa Auxílio Brasil (antigo Bolsa Família) é isento da taxa de inscrição. Menores de idade devem ser inscritos por um adulto responsável.

As aulas estão previstas para começar na primeira quinzena de abril. Há limite de 12 vagas para as aulas de balé. As demais oficinas limitam-se a 25 pessoas. Para as aulas de coral e de viola, violão e canto, não há limite de participantes. Apenas para as aulas de viola e violão é necessário ter noção de instrumentos de corda.

"Esses cursos e oficinas são oportunidades de as pessoas adquirirem novas habilidades ou aprimorarem as que já possuem. Além isso, possibilitam aos participantes uma outra fonte de renda, já que podem colocar os conhecimentos em prática e, assim, realizar trabalhos nas áreas de estudo", comentou o coordenador municipal de Cultura, Ivan Teixeira.

PERÍODOS - Para alunos a partir dos sete anos de idade, as aulas de teatro infantil e jovem serão às quintas-feiras, às 18h30, com a professora Monica Cardoso. As aulas de teatro adulto acontecerão às terças-feiras, às 19h, com a professora Carla Callado. Às segundas-feiras serão ministradas aulas de coral, com o regente Genival Silva, às 19h30, para pessoas a partir dos 16 anos. E todas as quartas-feiras, a partir das 18h30, representantes da Orquestra de Violeiros darão aulas de viola, violão e canto.

Arquivo/Prefeitura de São Pedro

As aulas estão previstas para começar na primeira quinzena de abril

De acordo com Ivan Teixeira, as oficinas que não preencherem o número mínimo de vagas -15 alunos - não acontecerão. Há oficinas que demandam material específico, que deverá ser adquirido por conta do próprio aluno.

SERVIÇO - Inscrições para cursos e oficinas artísticas. A partir de 22/03, das 9h às 17h, no Museu Gustavo Teixeira (rua Joaquim Teixeira de Toledo, 524, Centro). Taxa de inscrição: R$ 20. Valor isento para beneficiários do Programa Auxílio Brasil (antigo Bolsa Família). Informações: (19) 3481-9205.

BAZAR DA PECHINCHA (Brechó)
Dia 09/04/2022
Das 8h00 às 12h00
Artigos semi novos a partir de R$ 1,00.
Pedimos que levem sacolas para as compras
R. Maria Francisca M. Modesto, 174
Vila Nova - São Pedro

VAGA DE EMPREGO
Eletricista
Enviar currículo para:
instaladorspedro01@gmail.com

APOSENTADORIA
* Pensão, amparo social ao idoso e deficiente e auxilio doença.
* Temos mais de 10 anos de experiência junto ao INSS.
Ligue e agende uma consulta grátis.
Falar com MAIA - (19) 3483-2780 ou 9.9870-5227.

GRUPO NASCER DE NOVO SÃO PEDRO
REUNIÕES AOS SÁBADOS ÀS 15H00
RUA HEITOR MARIOTTI, 355
JARDIM NAVARRO - SÃO PEDRO SP
(NAS DEPENDENCIAS DA ESCOLA ABDALA)
0800 8886262
www.nahowbrasil.org.br
LINHA DE AJUDA: (19) 99811-3159 (whats)

PROFISSIONAIS LIBERAIS
DENTISTAS
Dra. Maria Cristina M. de Paula Santos
CIRURGIÃ DENTISTA
CLÍNICA GERAL E ORTODONTIA
CRO nº 28.377
3481-3121 / 9.9910-0831
R. José Estanislau de Oliveira, 722 - Centro

Consertos de pneus em geral carro, moto, máquinas, trator e caminhão.
Socorro no local pelo Fone (19) 9.9733-0394 (loka)24hs

ESCRITÓRIO DO ARI
- Regularização de obras - CNPJ de produtor rural
- Imposto de renda - ITR, CCIR, Assuntos Rurais.
19 9 9981-6410
ARI CARRARA | email: aricarrara@uol.com.br
AGORA EM NOVO ENDEREÇO
Rua: João Teixeira Da Frota, Nº: 753 Santa Cruz

ADVOGADOS
ADVOCACIA CÍVEL, CRIMINAL E TRABALHISTA
Heitor Antonio Mariotti OAB/SP: 38.572
Heitor Mariotti Neto OAB/SP: 204.513
e-mail: advmariotti@linksat.com.br - Res. (19) 3483-4253
Fone/Fax: (19) 3481-1700
R: Valentim Amaral, 1035 - Centro - São Pedro/SP

IMÓVEIS

ALUGO APTO.
Ubatuba na Praia Grande. F. (19) 3481-6112/ 9 9759-9092.

VENDO OU TROCO.
Salão comercial (antigo choppão), em frente à lava rápida Tio Zé, a 150 mts da matriz com 670 mts de área coberta. Tel. (19) 3483-2136 ou 9.9736-2029.

VENDO OU TROCO
Apartamento com 2 dorm. Sala cozinha banheiro no Bairro Dois Córregos em Piracicaba tratar (19) 9.9665.8116.

VENDO
Terreno 10x30 em Piracicaba, R$ 155.000,00, Rua João Gimenes, Jardim das Flores, ao lado do 373. Fone (19) 99827-1101.

VENDO
Sitio com 3 alqueires no macuco, com água, rio, casa em construção com 4 dorm. E uma suíte, com criação de animais. Tratar (19) 9.9922-6486.

VEÍCULOS

VENDO OU TROCO
Peugeot 106, Ano 2000, motor 1.0, 4 portas 4 pneus novos carro bem conservado e econômico Cel. (19) 9.9986-3580 falar com Osvaldo.

VENDO OU TROCO
Uno Mille 1.0 ano 2003 álcool original, carro bem econômico, carro a qualquer prova. Cel (19) 9.9986-3580 fala com Osvaldo.

VENDO
Parati 98 completa AR DIREÇÃO e vidro e trava elétrica. Motor novo. 1000 motor AT. Fone (19) 9.9867-9421.

DIVERSOS

INSTRUMENTOS MUSICAIS.
E acessórios novos e usados, conserto, compra, vende e troca. Ficha Som Usados. F. (19) 3483-2136.

APARELHAGENS E CAIXAS.
Som, profissionais e residenciais, usados, compra, vende, troca e loca. Ficha Som Usados. F. (19) 3483-2136.

GRAVAÇÕES DE.
Fitas K7 e Discos de Vinil p/ CD/ PENDRIVE e VHS p/ DVD. F. (19) 3483-2136.

VENDO TVs.
Usadas. F. (19) 3483-2136.

VENDO ÓRGÃO.
Minami MDX15, série ouro, com banqueta, ótimo estado. F. (19) 3483-2136.

COMPRO.
Teclado e Violão usado - Ficha Som (19) 3483-2136 ou (19) 9.9736-2029.

MESA DE COZINHA
De mármore sem cadeiras, R$ 230,00. Tratar (19) 9.9922-6486.

MESINHA SIMPLES
Medida 1.20 x .070 cm. R$ 120,00. Tratar (19) 9.9922-6486.

JOGO COM
5 cadeiras, vários ou avulso. R$ 250,00, ou avulso R$ 40,00 cada. Tratar (19) 9.9922-6486.

VENDO
Púlpito, R$ 1.700,00. Tratar (19) 9.9922-6486.

VENTILADORES
De Parede, 50 cm. Semi novo 110/220v, R$ 250,00. Tratar (19) 9.9922-6486.

OFICIAL DE REGISTRO CIVIL DAS PESSOAS NATURAIS DE SÃO PEDRO - SP
Mariana Izzo La Luna - Registradora Civil

Faço saber que pretendem se casar e apresentaram os documentos exigidos pelo art. 1525 do Código Civil Brasileiro.

IVAN HUMBERTO DE ARAUJO, estado civil divorciado, profissão jardineiro, nascido em Reginópolis, SP, no dia vinte e nove de outubro de mil novecentos e oitenta (29/10/1980), residente e domiciliado na Rua Josepe Flare, 128, Jardim São Dimas, São Pedro, SP, filho de ANTONIO ROBERTO DE ARAUJO e de MERCEDES FERREIRA DE ARAUJO.
CÉLIA PEREIRA DOS SANTOS, estado civil divorciada, profissão cozinheira, nascida em Piracicaba (3º Subdistrito), SP, no dia quatro de fevereiro de mil novecentos e oitenta e três (04/02/1983), residente e domiciliada na Rua Josepe Flare, 128, Jardim São Dimas, São Pedro, SP, filha de ALFREDO PEREIRA DOS SANTOS e de LENIZ ROSA DE JESUS.

Cartório de Registro Civil - Rua Patrício Miguel Carreta, nº 704, Centro - São Pedro/SP - CEP: 13.520-000 -Tel: (19) 3481.5310 - WhatsApp +55 19 3481-5310

VAGA DE EMPREGO
Eletricista
Enviar currículo para:
instaladorspedro01@gmail.com

Borracharia do Paulo 24hs.
Deus é Fiel
Pneus remolds, semi-novos e usados para carro e moto
Sob nova direção
R. Valentim Amaral, s/n - enfrente ao posto amigão

PALÁCIO DAS MÁQUINAS
Rua Olavo Bilac, 337
São Benedito - São Pedro

Pontos de Distribuição do Jornal A TRIBUNA

ESQUINA POLLO
Av. Pres. Getulio Vargas, nº: 976, Santa Cruz
São Pedro/SP

Ortobom São Pedro
Especialista no seu bem-estar
www.ortobom.com.br/loja/saopedro

Ótica São Pedro
R. Veríssimo Prado, 937
Centro - São Pedro

SUPERMERCADO POLIDELI
R. Malaquias Guerra, 471
Centro, São Pedro - SP

Quer Anunciar ou receber nossos exemplares?
Ligue: (19) 9.9862-4594
A TRIBUNA DE SÃO PEDRO
EXCLUSIVO É O QUE VOCÊ PENSA!

MINI MERCADO ALPES DAS ÁGUAS
Av. Alpes das Águas 1028 - São Pedro/SP

Adão Imóveis
consultoria imobiliária
Av. Carlos Mauro, 316 - Centro, Águas de São Pedro - SP

Abil Grupo unidas
Funerária Santa Cruz
Av. Pres. Getulio Vargas,1375 - São Benedito, São Pedro - SP

FICHA'SOM USADOS
Rua José Estanislau de Oliveira, nº:51 - São Pedro/SP

Cândida CopyCenter
R. Veríssimo Prado, 141
Pallu, São Pedro - SP

CÉLIO IMÓVEIS
COMPRA & VENDA
SEGURANÇA E TRANQUILIDADE PARA SEUS NEGÓCIOS
R. Ver. Luiz Antonio De Mitry Neto, 412
Centro, São Pedro - SP

DELTA CENTER VÍDEO
Rua: Epaminondas A Aguiar, 78, Santa Cruz, São Pedro/ SP

JS SERVICE
JOSMAR STINGHELLI

FALECIMENTOS

WALLACE DA ROSA LIMA faleceu dia 19/03/2022, na cidade de Piracicaba, contava 24 anos, filho do Sr. Wilson Junqueira de Lima e da Sra. Tania Aparecida da Rosa Lima. Deixa irmãos, demais familiares e amigos. Sepultamento dia 20/03/2022, às 13h00 do Velório Memorial sala 1 para o Cemitério Parque São Pedro. **(Abil Grupo Unidas Funerais).**

SRA. JANDYRA FURLAN MARTINEZ faleceu dia 20/03/2022, na cidade de Piracicaba, contava 83 anos, filha dos finados Sr. Antonio Furlan e da Sra. Virginia Bortoli, era casada com o Sr. Joaquim Arnaldo Martinez; deixa os filhos: Gerson Luiz Martinez, casado com a Sra. Denize de Fatima Catarine Martinez e Rita de Cassia Martinez Andrade, casada com o Sr. Fernando Andrade. Deixa netos, bisnetos, demais familiares e amigos. Sepultamento dia 21/03/2022 às 16h00 do Velório do Cemitério Municipal de Charqueada, para a referida necrópole. **(Abil Grupo Unidas Funerais).**

SR. AMAURY PINTO CARVALHO faleceu dia 21/03/2022, na cidade de São Pedro, contava 79 anos, filho dos finados Sr. Amaury Pinto Carvalho e da Sra. Ursulina Pinto Carvalho, era casado com a Sra. Marlene Leal Carvalho, deixa os filhos: Ivan Celso Leal Carvalho, casado com a Sra. Marisa Afonso Carvalho e Deisi Vanessa Leal Carvalho. Deixa irmãs, sobrinhos, netos, demais familiares e amigos. Cerimonia de Cremação dia 22/03/2022 às 10h00 do Memorial Bom Jesus na cidade São Pedro, da sala 01 no Crematório Unidas – Bom Jesus na cidade de Piracicaba. **(Abil Grupo Unidas Funerais).**

SRA. MARIA MONTEBELLER FONSECA faleceu dia 23/03/2022, na cidade de Piracicaba, contava 80 anos, filha dos finados Sr. Jose Montebeller e da Sra. Antonia Cassavarro, era viúva do Sr. Joao dos Santos Fonseca; deixa os filhos: Valmir Aparecido Fonseca, casado com a Sra. Maria Aparecida de Sousa Fonseca; Jose Francisco Fonseca, casado com a Sra. Lucy Fatima Lavetia Fonseca; Almir Paulo Fonseca, casado com a Sra. Sandra Regina Meloto Fonseca e Vanira Maria Fonseca, já falecida. Deixa netos, bisnetos, demais familiares e amigos. Sepultamento dia 24/03/2022 às 14h00 do Velório do Cemitério Municipal de Charqueada, para a referida necrópole. **(Abil Grupo Unidas Funerais).**

FALECIMENTOS

SR.PASCHOAL GALANTE faleceu no dia 18/03 na cidade de São Pedro aos 79 anos de idade e era casado com a Sra.Maria Cristina Santos Galante. Era filho dos finados Sr.Gervasio Galante e da Sra.Elvira Truglio Galante. Deixa os filhos: Alexandre, Gervasio e Mauricio. Deixa netos e demais parentes.O seu corpo será transladado para a cidade de São Paulo e o seu sepultamento dar se dia 20/03 ás 17:00 h saindo a urna mortuária do Velório do Cemitério Araçá seguindo para aquela localidade onde será inumado em jazigo da família. (GRUPO BOM JESUS FUNERAIS)

SRA.MARIA JOANNA CORREIA PRUDENCIO faleceu no dia 18/03 na cidade de São Pedro aos 84 anos de idade.Era viúva do Sr.Mario Prudencio .Era filha dos finados Sr.Brazilio Correia Leite e da Sra.Pedrina Gertrudes Leite . Deixa os filhos:Lorentino , Zilda , Neide , Maria Aparecida ,Cristina ,Benedito e Anderson .Deixa netos e demais parentes.O seu sepultamento deu se dia 19/03 ás 16:00 h saindo a urna mortuária do Velório Municipal de São Pedro seguindo para o Cemitério da mesma localidade onde foi inumada em jazigo da família .(GRUPO BOM JESUS FUNERAIS)

SR.MATHEUS PESSOTE VERDI faleceu no dia 18/03 na cidade de Rio Claro aos 45 anos era casado com Sra. Marcia Regina Dal Médico Verdi, filho da Sra. Clarice Pessoti Verdi e do Sr. Romeu Antonio Verdi. Deixa familiares e amigos.o seu corpo foi transladado para a cidade de Charqueada e o seu sepultamento deu se dia 19/03 ás 17:00 h saindo a urna mortuária do Velório Municipal seguindo para o Cemitério daquela localidade onde foi inumado em jazigo da família. (GRUPO BOM JESUS FUNERAIS)

MENINO: JOÃO FILIPE APARECIDO SOARES faleceu no dia 19/03 na cidade de São Pedro e era filho do Sr.Alan Henrique Soares e da Sra.Jessica Valeria Batista. O seu sepultamento deu se dia 19/03 ás 08:00 h no Cemitério Municipal de São Pedro onde foi inumado em jazigo da família. (GRUPO BOM JESUS FUNERAIS)

SR.JOSE CASIMIRO FILHO faleceu no dia 18/03 na cidade de Itu aos 86 anos de idade.Era viúvo da Sra. Raimunda Emilia da Conceição.Era filho dos finados Sr.José Casimiro Alves e da Sra.Maria Raquel de Jesus. Deixa os filhos: Aparecido, Cicero, Antonio , Francisca e Aparecida .Deixa netos , bisnetos e demais parentes.O seu corpo foi transladado para a cidade de São Pedro e o seu sepultamento deu se dia 19/03 ás 16:30 h saindo a urna mortuária do Velório Municipal de São Pedro seguindo para o Cemitério da mesma localidade onde foi inumada em jazigo da família .(GRUPO BOM JESUS FUNERAIS)

SR.DOMINGOS GALANTI faleceu no dia 20/03 na cidade de São Pedro aos 80 anos de idade e era viúvo da Sra.Irene Molina Galanti .Era filho dos finados Sr.Vicente Galanti e da Sra.Ana jacoe Galanti .Deixa os filhos :irene e Domingos.Deixa netos e demais parentes.O seu sepultamento deu se dia 20/03 ás 16:00 hs saindo a urna mortuária do Velório Memorial Bom Jesus –sala 2 seguindo para o Cemitério Municipal daquela localidade onde foi inumado em jazigo da família .(GRUPO BOM JESUS FUNERAIS)

SRA.NADIR CORREIA VICIANO faleceu no dia 20/03 na cidade de São Pedro aos 79 anos de idade e era viúva do Sr.Roberto Viciano .Era filha dos finados Sr.Santos Correia e Benedita Moreira .Deixa os filhos :Carlos Roberto ,Silvana Benedita ,Edson Benedito e Gilberto Aparecido .Deixa netos ,bisnetos e demais parentes.O seu sepultamento deu se dia 20/03 ás 16:30 hs saindo a urna mortuária do Velório Municipal seguindo para o Cemitério daquela localidade onde foi inumada em jazigo da família .(GRUPO BOM JESUS FUNERAIS)

SRA.FRANCISCA CARDINA ARANHA faleceu no dia 22/03 na cidade de Piracicaba aos 91 anos de idade.Era viúva do Sr.Pedro Aranha.Era filha dos finados Sr. Fernando Cardina e da Sra.Francisca Molina Ortiz. Deixa os filhos: Antonio José Aranha casado com Elizabete A,Aranha ,Roselina Aranha casada com Edmar Marins P.Batista ,Cleusa Isabel Aranha Fuentes casada com José Fuentes ,Celso Benedito Aranha casado com Leni Bontorim ,Pedro Bento Aranha casado com Maria de Lourdes Esteves Aranha ,Luisa Ap Aranha casada com Francisco Rodrigues ,Cleide Terezinha Fischer casada com Jorge Fischer ,Adilson Manoel Aranha casado com Nidia Aranha e Maria Angela Aranha .Deixa netos ,bisnetos ,tataranetos e demais parentes.O seu corpo foi transladado para a cidade de São Pedro e o seu sepultamento deu se dia 22/03 ás 16:30 h saindo a urna mortuária do Velório Memorial Bom Jesus –sala 1 seguindo para o Cemitério Municipal daquela localidade onde foi inumada em jazigo da família .(GRUPO BOM JESUS FUNERAIS)

SR. ELDER LUIZ DE SANTIS faleceu no dia 24/03 na cidade de Piracicaba, aos 59 anos de idade e era casado com a Sra. Adriana Aparecida Gaiani de Santis. Era filho do finado Sr. Benedito de Santis e da Sra. Leticia Baltiere de Santis. Deixa os filhos: Ana Julia Gaiani de Santis, Cassiano Gaiani R. de Santis casado com Lorena V. R. de Santis e Elder Luiz Gaiani de Santis. O seu corpo foi transladado para a cidade de São Pedro e o seu sepultamento deu se dia 24/03 ás 16:30 h saindo a urna mortuária do Velório Memorial Bom Jesus –sala 1 seguindo para o Cemitério Municipal daquela localidade onde foi inumado em jazigo da família .(GRUPO BOM JESUS FUNERAIS)

Prefeitura Municipal de
São Pedro
TRABALHO E DESENVOLVIMENTO

PREFEITURA MUNICIPAL DE SÃO PEDRO
Rua Valentim Amaral, 748 – Centro
CEP 13520-000 – São Pedro/SP
www.saopedro.sp.gov.br
Tel.: (19) 3481-9200

ABANDONO DE EMPREGO

Tendo em vista encontrar-se em local incerto e não sabido, convocamos SR.(A). **THAYS RUIVO FERNANDES URSIC, portador da CTPS nº 089833– série 0307 - SP**, a comparecer na Coordenadoria de Recursos Humanos desta Municipalidade, sito a Rua Valentim Amaral, 748, Centro, **a fim de retornar ao emprego ou justificar as faltas há mais de 30 dias,** dentro do prazo de **03 dias** a contar do dia **28/03/2022,** sob pena de ficar rescindido, automaticamente, o contrato de trabalho, nos termos do art. 482 da CLT.

São Pedro, 26/03/2021.

Coordenadoria de Recursos Humanos

custou R$ 194,70

OFICIAL DE REGISTRO CIVIL DAS PESSOAS NATURAIS DE SÃO PEDRO - SP

Mariana Izzo La Luna - Registradora Civil

Faço saber que pretendem se casar e apresentaram os documentos exigidos pelo art. 1525 do Código Civil Brasileiro.

ALCIDES DONDONI NETO, estado civil solteiro, profissão motorista, nascido em São Pedro, SP, no dia dezoito de maio de dois mil (18/05/2000), residente e domiciliado na Rua Ademir Antonio Bontorim, 268, Recanto das Águas, São Pedro, SP, filho de ERIC EDUARDO DONDONI e de JULIANA PALU. VANESSA MARQUES DA SILVA, estado civil solteira, profissão estudante, nascida em Piracicaba (2º Subdistrito),SP, no dia dezessete de fevereiro de dois mil e três (17/02/2003), residente e domiciliada na Avenida Batista Golinelli, 616, casa 01, Recanto das Águas, São Pedro, SP, filha de ANTONIO FLORENCIO DA SILVA e de KATIA APARECIDA MARQUES MARTINS.

LUCAS VENÂNCIO CÂMERA, estado civil solteiro, profissão empresário, nascido em Itabirito, MG, no dia dois de outubro de mil novecentos e noventa e um (02/10/1991), residente e domiciliado na Avenida dos Lírios, 14, quadra 79, Alpes das Águas, São Pedro, SP, filho de LUIZ CLÁUDIO CÂMERA e de CLEONICE MORAIS VE-NÂNCIO. THABYTA GIRALDELLI MARSULO, estado civil solteira, profissão bibliotecária, nascida em Piracicaba (3º Subdistrito),SP, no dia dois de maio de mil novecentos e noventa edois (02/05/1992), residente e domiciliada na Avenida dos Lírios, 14, quadra 79, Alpes das Águas, São Pedro, SP, filha de SÉRGIO MARSULO e de MARLY APARECIDA GIRALDELLI MARSULO.

FERNANDO ANTONIO PAULA DA MOTTA, estado civil divorciado, profis-são administrador, nascido em Rio de Janeiro, RJ, no dia vinte e um de abril de mil novecentos e cinquenta e um (21/04/1951), residente e domiciliado na Avenida Secondo Giusepe Targher, 288, Nova São Pedro II, São Pedro, SP, filho de STELIO JOSÉ MOREIRA DA MOTTA e de DELCY PAULA DA MOTTA. MARIA LUCIA BELLON, estado civil divorciada, profissão cirurgiã dentista, nascida em Lins (1º Subdistrito), SP, no dia seis de outubro de mil novecentos e sessenta e quatro (06/10/1964), residente e domiciliada na Avenida Secondo Giusepe Targher, 288, Nova São Pedro II, São Pedro, SP, filha deSÉRGIO BELLON e de WANDA SOARES BELLON.

SAMUEL BARBOSA DOS SANTOS, estado civil solteiro, profissão pedreiro, nascido em São Pedro, SP, no dia vinte e sete de setembro de mil novecentos e oitenta e nove (27/09/1989), residente e domiciliadona Rua Henrique André dos Santos, 92, Jardim São Dimas, São Pedro, SP, filho de VALMIR APARECIDO DOS SANTOS e de ADRIANA BAR-BOSA. LUANA NOGUEIRA DOS SANTOS, estado civil solteira, profissão do lar, nascida em Rio das Pedras, SP, no dia nove de dezembro de mil novecentos e noventa e seis (09/12/1996), residente e domiciliada na Rua Henrique André dos Santos, 92, Jardim São Dimas, São Pedro, SP, filha de LUCIANO REIS DOS SANTOS e de CRISTINA DE FATIMA VIANA NOGUEIRA.

DIEGO LUIZ GODOY GANDIA ROCCATO, estado civil solteiro, profissão empresário, nascido em Valinhos, SP, no dia quatro de novembro de mil novecentos e oitenta e sete (04/11/1987), residente e domiciliado na Rua Ademir Antonio Bontorim, 376, Recanto das Águas, São Pedro, SP, filho de LUIZ TERCIO ROCCATO FILHO e de MARIA CECILIA GODOY GANDIA ROCCATO. LAIS HILSDORF JORGE, estado civil solteira, profissão advogada, nascida em Rio Claro, SP, no dia vinte e sete de julho de mil novecentos e noventa e quatro (27/07/1994), residente e domiciliada na Rua Ademir Antonio Bontorim, 376, Recanto das Águas, São Pedro, SP, filha de MARCOS JONATAN AMICI JORGE e de RUTE EMILIA HILSDORF JORGE.

MARCELO FINI GALVES, estado civil divorciado, profissão funcionário público estadual, nascido em Santo André (1º Subdistrito), SP, no dia dezesseis de junho de mil novecentos e setenta e dois (16/06/1972), residente e domiciliado na Rua Marieta de Toledo Mendes, 479, Jardim Mariluz I, São Pedro, SP, filho de CLEMENTE GALVES SANCHES e de DIRCE FINI GALVES. VIVIANE APARECIDA DE MORAES, estado civil solteira, profissão secretária, nascida em Santa Maria da Serra, SP, no dia dezessete de outubro de mil novecentos e oitenta e dois (17/10/1982), residente e domiciliada na Rua Waldemar Bragaia, 294, Residencial São Francisco, São Pedro, SP, filha de AROLDO PEREIRA DE MORAES e de IVONE BENEDITA DE OLIVEIRA MACHA-DO.

NILTON SALMERON SANTONIERO, estado civil divorciado, profissão professor aposentado, nascido em São Paulo (11º Subdistrito - Santa Cecília), SP, no dia vinte de maio de mil novecentos e cinquenta e seis (20/05/1956), residente e domiciliado na Avenida Esplanada de Cristo, 195, Novo Horizonte, São Pedro, SP, filho de WALTER SANTONIERO e de FLAVIA SALMERON SANTONIERO. FABRIZIA SANTOS LIMA, estado civil solteira, profissão supervisora de criação, nascida em Aracaju, SE, no dia seis de janeiro de mil novecentos e oitenta e seis (06/01/1986), residente e domiciliada na Avenida Esplanada de Cristo, 195, Novo Horizonte, São Pedro, SP, filha de MARCOS GONÇALVES LIMA e de MARIA APARECIDA SANTOS LIMA.

FABIO JOSÉ SILVESTRE SANTIAGO, estado civil solteiro, profissão empresário, nascido em São Pedro, SP, no dia onze de março de mil novecentos e setenta e quatro (11/03/1974), residente e domiciliado na Rua Waldemar Bragaia, 49, Residencial São Francisco, São Pedro, SP, filho de GERSON SILVESTRE SANTIAGO e de IRMA MANFRINATO SILVESTRE. PAULA SALETI PIRES, estado civil solteira, profissão do lar, nascida em São Pedro, SP, no dia vinte e quatro de agosto de mil novecentos e setenta e seis (24/08/1976), residente e domiciliada na Rua Waldemar Bragaia, 49, Residencial São Francisco, São Pedro, SP, filha de ALCIDES PIRES e de BENEDITA INÊS BONTORIM PI-RES.

CRISTIANO CEZAR, estado civil divorciado, profissão publicitário, nascido em São Paulo (34º Subdistrito - Cerqueira César), SP, no dia vinte e seis de fevereiro de mil novecentos e setenta e três (26/02/1973), residente e domiciliado na Rua João Teixeira da Frota, 330, Pallú, São Pedro, SP, filho de CELSO CEZAR e de AUREA DA SILVA CEZAR. FABIANA APARECIDA ZANI, estado civil solteira, profissão advogada, nascida em São Pedro, SP, no dia onze de outubro de mils novecentos e oitenta e um (11/10/1981), residente e domiciliada na Rua João Teixeira da Frota, 330, Pallú, São Pedro, SP, filha de JOSÉ LUIZ ZANI e de ROSA MARIA FISCHI ZANI.

Cartório de Registro Civil - Rua Patrício Miguel Carreta, nº 704, Centro - São Pedro/SP - CEP: 13.520-000 - Tel: (19) 3481.5310 - WhatsApp +55 19 3481-5310

PREFEITURA DE
São Pedro
AQUI O FUTURO JÁ COMEÇOU

ATO DE CONVOCAÇÃO

São Pedro, 26 de março de 2022.

A Prefeitura do Município de São Pedro, vem por meio deste CONVOCAR o candidato aprovado no CONCURSO PÚBLICO Nº 01/2021 para assumir a vaga do cargo abaixo relacionado, na forma de CONTRATO POR TEMPO DETERMINADO, conforme relação, para comparecer à Secretaria Municipal de Educação, sito à Rua Maestro Benedito Quintino, 886, Centro, nesta cidade, de 28 de março a 01 de abril de 2022, das 9h às 12h e das 14h às 17h, a saber :

Emprego Público: Professor I Educação Infantil

Class	Nome do Candidato	RG
32º	BIANCA MARTINS DA SILVA	430339586

Emprego Público: Auxiliar de Cozinha

Class	Nome do Candidato	RG
13º	CÁSSIA APARECIDA FAUSTINO	303853128

"CUMPRE RESSALTAR QUE O NÃO COMPARECIMENTO ATÉ A DATA SUPRA , PRESUMIR-SE-Á DESISTÊNCIA DA VAGA POR PARTE DO CANDIDATO APROVADO,CONFORME ART. 12.2.1 DO REFERIDO EDITAL."

Prof.ª SAMANTA ALVES ALMOZARA BONTORIM
Secretária Municipal de Educação

custou R$ 354,00

THERMAS WATER PARK

Parque aquático descarta mais de 8 toneladas de resíduos ao mês

Centro de Reciclagem próprio impacta na diminuição de resíduos gerados; ação faz parte de responsabilidade socioambiental e de sustentabilidade

A responsabilidade socioambiental e sustentável das empresas estão cada vez mais presentes nas ações de diminuição no impacto da preservação do meio ambiente. Com um Centro de Reciclagem próprio, o parque aquático Thermas Water Park São Pedro (SP) recolhe mais de 8 toneladas ao mês de material reciclável como pratos, latinhas de refrigerantes, talheres e copos descartáveis.

Todo material coletado de resíduos passa por uma triagem dentro do parque. Em seguida, é embalado adequadamente para destinação correta e aproveitamento de matéria-prima na indústria conhecida como de transformação, tudo realizado através de máquinas exclusivas.

"Temos a responsabilidade em cuidar do meio ambiente e das futuras gerações. Contribuir para a redução do impacto que estes materiais geram vem de encontro com as políticas internas de sustentabilidade do nosso parque", disse Silvia Andrade, sócia fundadora do Thermas Water Park São Pedro.

O parque possui diversas lixeiras de coleta seletiva e, somente neste ano de 2022, já recolheu mais de 9 toneladas de papelão, mais de 3 toneladas de garrafas pets, quase 4 toneladas de alumínio, mais de 1,5 tonelada de copos plásticos, e mais de 6,5 toneladas de aparas, isopor e caixas tetrapack.

Mais Sustentabilidade - Outra ação do parque é possuir uma usina solar fotovoltaica. Abrigada em uma área de 12.000 mil metros quadrados, a usina tem capacidade para produção de 1.146.000 kW-h/ano, o que significa 60% do consumo próprio que o parque utiliza de energia. Esta energia produzida pelo Thermas Water Park seria suficiente para abastecer 10 casas que gastam 350 kW-h/mês por quase 30 anos, o que representa uma economia pelo tarifário atual da companhia de energia em mais de 1 milhão de reais para estas famílias juntas.

Sobre o parque - A cerca de 180 km da capital paulista, o Thermas Water Park São Pedro (SP) é um dos parques aquáticos mais completos do Brasil, que traz inúmeras opções de serviços para quem busca tranquilidade, contato com a natureza, recreação infantil, diversão, alegria, hospedagem, e milhões de litros de águas, inclusive quentes, para aproveitar o ano todo.

Com reconhecimento internacional, foi apontado entre os 10 parques mais visitados da América Latina pela Themed Entertainment Association (TEA). É no Thermas Water Park que está localizada a maior Piscina de Ondas do Estado de São Paulo, com 1.300 metros quadrados de área construída, 2,6 milhões de litros de água e com 16 níveis de ondas.

O parque ainda conta com o maior Parque Infantil da América Latina. São 8.000 metros quadrados divididos em área baby (com brinquedos para crianças de até 6 anos), área infantil (para crianças de 7 a 12 anos) e o Rio Lento para todas as idades. Para ajudar mamães e papais, a área infantil conta com playground, banheiro da família, fraldários, espaço para amamentação, e uma área especial com gazebos e atendimento vip para as famílias que buscam mais privacidade.

Todo material coletado de resíduos passa por uma triagem dentro do parque

SERVIÇO - O Thermas Water Park São Pedro fica na Rodovia Geraldo de Barros - SP 304 - Km 189 - Fazenda Limoeiro. Mais informações pelo (19) 3181-2111, (19) 3481-0900 ou www.thermas.com.br

Quer Anunciar ou receber nossos exemplares?
Ligue: (19) 9.9862-4594

INVESTIMENTOS

Obras do Programa Calçada Nova melhoram vias do Nova São Pedro I

Programa Calçada Nova potencializa trabalhos que a Prefeitura realiza para melhoria da mobilidade

Matheus Gasparim/Prefeitura de São Pedro

As obras agradaram moradores como o comerciante João Luiz da Silva, que há 26 anos mora no bairro

A rua Menotti Bettoni, no bairro Nova São Pedro I, foi uma das vias a receber calçadas nas áreas públicas na quarta-feira, 23 de março. A ação integra o Programa Calçada Nova, criado pela Prefeitura de São Pedro para construir ou reparar 15 mil metros quadrados de calçadas em diversos pontos do município

Na quarta-feira foram executados aproximadamente 120 metros de calçada. Antes, os locais receberam obras para nivelar a área e em seguida, o concreto. A última etapa é um acabamento antiderrapante.

As obras agradaram moradores como o comerciante João Luiz da Silva, que há 26 anos mora no bairro, endereço também de seus dois filhos. " Nosso bairro está bem cuidado, gosto muito de morar aqui", disse.

As obras são executadas com recursos próprios do município e o valor do investimento para o programa é de R$ 359,7 mil. Os benefícios da obra foram destacados pelo prefeito Thiago Silva. "Uma calçada bem construída melhora a qualidade de vida das crianças, gestantes, idosos e pessoas com deficiência, por isso criamos o Calçada Nova, para deixar São Pedro cada vez mais preparada para todos".

O bairro Colinas, no trecho conhecido como serrinha, também vai receber as melhorias. O trabalho já começou a ser executado.

O Programa Calçada Nova potencializa trabalhos que a Prefeitura realiza para melhoria da mobilidade, como nas obras de pavimentação, quando também são construídas as calçadas. Essas ações ocorreram em locais como os bairros Santana, Alpes das Águas, Vertentes, Floresta Escura e Prainha.

RESPONSABILIDADE - A construção adequada e a manutenção em perfeito estado de conservação da própria calçada é de responsabilidade do proprietário do imóvel. Caso a Prefeitura constate irregularidades em calçadas de imóveis particulares, o proprietário pode ser notificado e receber cobranças sobre reparos feitos pelo poder público, conforme consta na lei complementar nº 148, de novembro de 2017.

CASH CAMBIO

Trabalhamos com vários tipos de moedas e negociações com maior segurança, agilidade e qualidade.

Dólar - Euro - Pesos
Compra - Venda - Envios

VENHAM NOS VISITAR!

Rua Voluntários de Piracicaba, 583
Piracicaba SP - CEP: 13.400-290
Espaço NeoVita Mall

(19) 3422-4325 / (19) 3422-4415
(19) 9 9667-0052
cash_cambio

ISMAEL SILVA
CELEBRANTE
32 anos de experiência
Celebrações de casamentos personalizadas, culturais, com ou sem efeito civil.
(19) 98110-2113
facebook.com/celebranteismaelsilva
@celebranteismaelsilva

APIMENTE SEU RELACIONAMENTO
Village Club
VILLAGECLUBPIRACICABA
AMBIENTE PARA CASAIS
19. 97415-6691
villageclubrpiracicaba.com.br

Seca Barriga
Viva bem com a saúde!
CHÁ
com Nozes da Índia
Antes
Depois
1 semana antes do chá
1 semana depois do chá
Chá Seca Barriga 100% Natural
Benefícios:
Queima de gordura localizada • Inibidor de apetite
Regulador intestinal • Diurético • Digestivo • Depurativo
Emagrecimento • Redução de medidas
19 99162-0511 11 99262-6679
REPRESENTANTE EXCLUSIVO

Thais S. Rodrigues
Fisioterapeuta
DRA. THAIS S. RODRIGUES
FISIOTERAPEUTA
CREFITO 215490-F
Fisioterapia, o Amor pelo cuidar!
FISIOTERAPIA NEUROFUNCIONAL
FISIOTERAPIA ORTOPÉDICA
FISIOTERAPIA CARDIORRESPIRATÓRIA
(19) 99929-9424
CLÍNICA EQUILÍBRIO
RUA DONA LÍDIA, 230 - VILA REZENDE

Hospital Beneficente São Lucas de São Pedro

Notas Explicativas às Demonstrações Contábeis em 31/12/2021

Contexto Operacional:

O Hospital Beneficente São Lucas de São Pedro, é uma associação civil de direito privado, sem fins lucrativos e econômicos, de caráter beneficente de assistência social, com atividade preponderante na área de Saúde, cf. Artigo 6º do Estatuto Social, inscrita no C.N.P.J/MF sob n.º 70.914.171/0001-01, estabelecida à Rua Malaquias Guerra n.º 254, Centro, no município de São Pedro, estado de São Paulo, com Título de Utilidade Publica Municipal, cf. Lei 2.645 de 02/04/2007, Registro no Conselho Municipal de Assistência Social, cf. Inscrição nº 10 de 2001, Certificado de Entidade Beneficente de Assistência Social, junto ao Ministério da Saúde, e tem por finalidade:

-Gerir a unidade hospitalar a ela pertencente e outras que por ventura venha a assumir o controle ou seja proprietária, provendo, em suas dependências, serviços especializados condizentes com o desenvolvimento da ciência médico-hospitalar;

-Proporcionar assistência medica e hospitalar gratuita ou de custo reduzido a doentes carentes, através do Sistema Único de Saúde (SUS);

-Cooperar na difusão de conhecimentos científicos concernentes a especialização medica e hospitalar, promovendo, para isso, cursos, palestras, simpósios e conferencias;

-outros atos de assistência social ou beneficência.

Apresentação das Demonstrações:

As demonstrações contábeis foram elaboradas em conformidade com a Lei n.º 11.941 de 27 de maio de 2.009, que modifica e introduz novos dispositivos a Lei n.º 6.404 de 15 de Dezembro de 1.976.

A seguir um resumo das principais práticas contábeis adotadas pela entidade para a elaboração das demonstrações:

Ativo Circulante:

Moeda Funcional – A moeda funcional da entidade é o Real (R$);

Créditos – Saldo a receber do Município de São Pedro, em face da desapropriação amigável do imóvel predial, ocorrida em 03 de junho de 2015, cf. Escritura Publica de Desapropriação Amigável, Livro 091, 1.º Traslado, Paginas 146 a 149, junto ao Oficial de Registro Civil das Pessoas Naturais e Tabelião de Notas de Águas de São Pedro e Matricula n.º 16.463, Folha 01, R.6 em 12/06/2015, junto ao Oficial de Registro de Imóveis e Anexos Comarca de São Pedro.

***O valor que constava contabilizado como IRRF a compensar, no grupo Impostos a Recuperar, no Ativo circulante foi baixado cf. resposta da Receita Federal do Brasil, por motivo de compensação de ofício, cf. comunicado nº 08125-00005056/2021.

Subvenção e Auxílio a receber - Foi provisionado o valor da Subvenção para o ano de 2020, com finalidade de custeio da entidade, devidamente contabilizado como Subvenção a Receber em conta do Ativo Circulante.

Estoques - É contabilizado pelo custo da aquisição e representa o saldo no encerramento do exercício.

Ativo Não Circulante:

Ativo Imobilizado – Os bens estão demonstrados pelo valor de aquisição, líquidos de depreciação calculada com base na vida útil estimada dos bens.

Outros Créditos – Refere-se a bloqueios ocorridos judicialmente em contas correntes e depósito judicial do FGTS de processo trabalhista;

Contas de Compensação – Devidamente contabilizadas em contas próprias do Ativo e Passivo.

-Isenção da cota patronal previdenciária, nos seguintes valores:

Cota Patronal =	R$ 2.405.098,58
RAT =	R$ 697.478,59
Outras Entidades =	R$ 264.560,84
TOTAL =	**R$ 3.367.138,01**

-Bens do Município de São Pedro, cedidos em comodato, instalados nas dependências da UPA - Unidade Pronto Atendimento 24 Horas, e Contrato de Concessão de Uso especial de Bem Público celebrado em 04/08/2015.

Passivo Circulante:

Obrigações Fiscais - Impostos a recolher - Referem-se a impostos retidos das notas fiscais de serviços tomados, bem como IRRF sobre a folha de pagamentos de salários;

Obrigações Trabalhistas e Sociais – Referem-se a valores de salários a pagar, verbas rescisórias a pagar, previdência social sobre a folha de pagamento de salários, fundo de garantia por tempo de serviço a recolher, PIS – programa de integração social sobre a folha de pagamento de salários a recolher, mensalidade sindical a recolher, provisão de férias (+) 1/3 e FGTS correspondente;

Outras Obrigações – Subvenção e Auxílio a realizar - Foi provisionado o valor da Subvenção para o ano de 2020, com finalidade de custeio da entidade, devidamente contabilizado como Subvenção a Realizar em conta do Passivo Circulante.

Passivo Não Circulante:

Diversas Contas a Pagar – Parcelamento e Encargos – Refere-se a valores parcelados do FGTS- Fundo de Garantia por tempo de Serviço, e valores de INSS- Instituto Nacional da Seguridade Social;

Obrigações Sociais – Cota Patronal Previdenciária – Refere-se ao registro da cota patronal do INSS- Instituto Nacional da Seguridade Social, em período anterior ao processo CEBAS;

Parcelamento – Lei 12873/2013 - Refere-se a valores mensurados a titulo de parcelamento em conformidade com a lei retro;

Receitas:

São contabilizadas obedecendo ao principio da competência.

Resultado do Exercício:

O Déficit do exercício no valor de R$ 894.958,73, foi contabilizado, no grupo do Patrimônio Líquido.

Ajustes de Exercícios Anteriores:

Os lançamentos na conta contábil: Ajustes de Exercícios Anteriores, referem-se a registros de lançamentos contábeis extemporâneos.

Adesão ao Prosus – Requerimento Prosus-Sipar nº 25000.034584/2016-13:

Cf. Portaria 1.728 de 08/11/2017, foi deferido pelo Ministério da Saúde, Secretaria de Atenção a Saúde, o pedido de Adesão ao Prosus – Programa de Fortalecimento das Entidades Privadas Filantrópicas e Entidades Sem Fins Lucrativos que atuam na Área da Saúde.

Isenção Tributaria:

A Instituição aplica integralmente os recursos para manutenção dos seus objetivos institucionais e mantém escrituração regular de suas receitas e despesas; está isenta do imposto de renda, da contribuição social e dos impostos estaduais e municipais de acordo com os dispositivos da Constituição da Republica Federativa do Brasil e do Código Tributário Nacional – CTN.

Certificado de Entidade Beneficente de Assistência Social:

Pela Portaria nº 1.471 de 26/12/2019, foi deferido o Certificado de Entidade Beneficente de Assistência Social, Processo nº 25000.153116/2019-90.

Processos Cíveis - Comarca de São Pedro-SP e suas fases processuais em 31/12/2021:

Processo	Distribuição	Valor Causa	Fase Processual
0005344-20.2004	22/12/2.004	r$ 14.317,56	Depósitos judiciais.
0005343-35.2004	22/12/2.004	r$ 12.232,09	Depósitos judiciais.
0001655-65.2004	19/05/2.004	r$ 15.000,00	Suspensão do prazo
0002985-97.2004	24/08/2.004	r$ 3.762,15	Juntada de petição.
0000651-56.2005	27/04/2.005	r$ 12.116,41	Transitou em julgado.
0003722-66.2005	05/09/2.005	r$ 3.836,09	Depósitos judiciais.
0001058-28.2006	10/02/2.006	r$ 185.763,26	Depósitos judiciais.
0003474-95.2008	31/10/2.008	r$ 391.760,00	Deverá instruir o cumprimento de sentença.
0002839-80.2009	04/08/2.009	r$ 44.926,83	o acordo homologado, foi juntado a este auto.
0001815-80.2010	11/06/2.010	r$ 12.506,20	Conclusos para decisão 539

0003420-61.2010	18/11/2.010	r$ 51.000,00	Em grau de recurso.
0005484-44.2010	20/12/2.010	r$ 9.687,06	Minuta
1040644-29.2014	07/01/2015	r$ 276.919,66	Arquivado definitivamente pelo protocolo do cumprimento de setença
1000161-31.2016	12/02/2016	r$ 150.000,00	Em fase de produção de prova pericial
1000257-46.2016	01/03/2016	r$ 440.000,00	Recurso especial interposto
1000362-23.2016	09/03/2016	r$ 220.000,00	Recurso da prefeitura
1001631-63.2017	10/08/2017	r$ 4.811,08	Arquivado provisoriamente
0003992-90.2005	29/09/2005	r$ 5.440,48	Arquivado provisoriamente - suspenso
0040154-82.2018	07/11/2018	r$ 181.636,89	Deferida penhora de crédito em convênios médicos
1002164-85.2018	28/08/2018	r$ -0-	Oficie-se para levantamento dos honorários periciais
1002646-96.2019	10/09/2019	r$ -0-	Manifeste-se a parte requerida acerca das respostas aos oficios juntados aos autos
1001055-65.2020		r$-0-	Ação de indenização - Suspensão do prazo
1000887-63.2020		r$-0-	Deferiu prova oral, documental suplementar e pericial.
1000514-32.2020		r$-0-	Arquivado provisoriamente
1000513-47.2020		r$-0-	Arquivado provisoriamente
1000015-48.2020		r$73.000,00	Sentença de improcedência
0003652-34.2014		r$ 24.096,18	Execução fiscal - suspenso
0004210-11.2011		r$ 27.562,34	Arquivado provisoriamente
0005618-32.2014		r$-0-	Arquivado provisoriamente
0005369-81.2014		r$-0-	Arquivado provisoriamente
0003361-78.2007		r$ 446.086,00	Arquivado provisoriamente
0002949-06.2014		r$ 50.694,04	Arquivado provisoriamente
0002651-14.2014		r$ -0-	Arquivado provisoriamente
0001834-18.2012		r$ 484.638,00	Arquivado provisoriamente
0001801-38.2006		r$ 462.878,00	Arquivado provisoriamente
0001768-14.2007		r$ 340.328,58	Arquivado provisoriamente
0001681-82.2012		r$ 14.502,00	Arquivado provisoriamente
0000047-80.2014		r$ -0-	Arquivado provisoriamente
3001214-18.2013		r$ -0-	Execução fiscal - suspenso
0009295-51.2006		r$ 266.072,00	Acordo de parcelamento
0003489-25.2012		r$ 24.830,46	Arquivado provisoriamente
3002547-05.2013		r$ -0-	Arquivado provisoriamente 540

DEMONSTRAÇÃO DO RESULTADO DO PERIODO DE 2.021

RECEITAS	2.021	2.020
Serviços Prestados	***-13.351.719,94***	***-15.265.977,06***
Serviços Particulares	-614.256,62	-1.160.028,23
Fundo Municipal de Saúde	-6.292.915,28	-6.536.399,78
Financ Munic Pro Santa Casa	-288.899,28	-110.603,16
Secretaria Fazenda São Paulo	0,00	-22.370,41
Repasse Estadual Pro Santa Casa	0,00	-206.351,14
(-) Devolução Convenio Federal 835998/2016	0,00	89.036,63
COVID-19 - Repasse Just. Est. S. Paulo	-1.440.000,00	-7.242.368,30
(-) Devolução Convenio 821145-2015-Min. Saude	0,04	78.965,01
Convenio Cabesp	0,00	-6.240,52
Repasse Solidariedade Sta Casa	-17.355,31	-2.542,58
Convenios: Unimed, São Francisco, Santa Casa,	-915.725,74	0,00
Diretoria Executia-Convênio 861704-2017	0,00	-80.886,95
(-) Devolução Convênio 861704-2017	0,00	2.012,37
Outras Receitas	-1.707,80	-64.000,00
Doações Pessoas Físicas	0,00	-4.200,00
Covid-19 - Repasse Federal	-3.725.653,24	0,00
Convenio Resgate de Deposito Judicial	-28.130,07	0,00
(-) Devolução Convenio 848560/2017	406,90	0,00
Credito da NF Paulista	-27.483,54	0,00
Subvenção Governamentais	***-22.981.000,00***	***-13.666.027,83***
Municipal-Pref. Mun. S. Pedro	-22.981.000,00	-13.666.027,83
Outras Receitas	***-64.992,73***	***-306.707,79***
Aluguéis	-296,60	-600,00
Serviços de Lavanderia	-60.992,58	-27.103,31
Outras Receitas	-3.703,55	-1.907,37
Recuperação de Dep. Recursal	0,00	-277.094,04
Pag. Efetuado a maior/Ressarcimentos recebidos	0,00	-3,07
Receitas Financeiras	***-4.514,48***	***-4.052,57***
TOTAL DAS RECEITAS	***-36.402.227,15***	***-29.242.765,25***

DESPESAS	2.021	2.020
Despesas com Pessoal	***14.500.116,20***	***11.158.479,35***
Salários, 13º, Férias e Encargos	13.574.093,18	10.596.917,02
Indenizações Trabalhistas	284.553,34	87.111,14
Outras Despesas c/ Pessoal	641.469,68	474.451,19
Despesas de Custeio	**6.417.318,70**	**3.161.476,04**
Despesas de Custeio	4.025.160,68	1.414.082,51
Outras Despesas de Custeio	2.392.158,02	1.747.393,53
Serviços Profissionais de Terceiros	**14.510.059,94**	**12.620.648,98**
Serviços Médicos, Odontologicos e Laboratóriais	13.108.248,90	0,00
Serviços Profissionais Diversos	1.401.811,04	12.620.648,98
Despesas Administrativas	***646.814,61***	***694.336,68***
Despesas Gerais	***885.994,35***	***843.505,09***
Despesas Encargos Sociais	***251.906,83***	***61.014,62***
Despesas Financeiras	***84.975,25***	***65.725,08***
TOTAL DAS DESPESAS	***37.297.185,88***	***28.605.185,84***

DÉFICIT DO PERIODO	**894.958,73**

BALANÇO PATRIMONIAL ENCERRADO EM 31 DE DEZEMBRO DE 2.021

	2.021	2.020
Disponível	**234.335,00**	**35.770,42**
Caixa	38.890,60	31.730,40
Bco. Cta.Mov./Aplic.	195.444,40	4.040,02
Créditos	**20.581.020,94**	**15.956.176,72**
Dir. Creditícios-Desapr.	576.578,76	576.578,76
Subvenção a receber	20.000.000,00	15.353.999,12
Adto. Férias e Salarios	0,00	650,00
Adto. a Fornecedores	4.442,18	24.948,84
Estoques	**264.551,25**	**261.262,08**
Materiais e Medicamentos	264.551,25	261.262,08
Dev. Divs.	**0,00**	**4.544,28**
Impostos a Recuperar	**0,00**	**10.208,73**
Imobilizado	**3.438.004,77**	**3.673.490,64**
Bens em operação	4.977.855,57	4.692.905,75
(-) Depreciação	-1.539.850,80	-1.019.415,11
Outros Créditos	**27.341,63**	**152.336,84**
Bcos.-Dep. Bloqueados	27.341,63	77.380,02
Dep. Judiciarios	0,00	74.956,82
Contas Extrapatrimoniais	**2.304.436,01**	**2.304.436,01**
Bens em Comodato-UPA	622.992,11	622.992,11
Contr. Concessão-HSL	1.681.443,90	1.681.443,90
Contas de Compensação	**3.367.138,01**	**2.628.136,27**
INSS-Cota Patronal	3.367.138,01	2.628.136,27
TOTAL DO ATIVO	**30.216.827,61**	**25.026.361,99**

	2.021	2.020
Obrigações a pagar	**-1.278.677,45**	**-480.781,03**
Fornecedores	-592.096,34	-232.106,85
Obrigações Fiscais Tributárias	-207.127,64	-57.087,00
Obrigações Trabalhistas e Sociais	-353.836,98	-4.442,87
Obrigações Sociais	-125.616,49	0,00
Processos Trabalhistas a Pagar	0,00	-5.725,58
Provisão Férias -HSL	0,00	-181.418,73
Outras Obrigações	**-20.000.000,00**	**-15.353.999,12**
Subvenção a Realizar	-20.000.000,00	-15.353.999,12
Parcelamentos Obrigações Trabalhistas	**-356.871,20**	**-468.293,52**
Parcto. FGTS	-319.880,70	-429.537,71
Parcto. INSS	-36.153,88	-36.153,88
Multa Trab. Adesões	-836,62	-2.601,93
Obrigações Sociais	**-3.818.176,43**	**-3.818.176,43**
Prev. Cota Patronal	-3.818.176,43	-3.818.176,43
Parcelamentos	**-8.827.828,23**	**-8.838.036,96**
Parcto. Lei 12873/13	-8.827.828,23	-8.838.036,96
CONTAS DE COMPENSAÇÃO	**-5.748.602,29**	**-4.932.572,28**
INSS-Cota Patronal	-3.444.166,28	-2.628.136,27
Bens em Comodato-UPA	-622.992,11	-622.992,11
Contrato Concessão-HSL	-1.681.443,90	-1.681.443,90
PATRIMÔNIO LÍQUIDO	**9.813.327,99**	**8.865.497,35**
Deficit Exercicios Anteriores	8.865.497,35	10.314.801,63
Resultado do Exercicio	52.871,91	-1.449.304,28
Deficit do Exercicios	894.958,73	0,00
TOTAL DO PASSIVO	**-30.216.827,61**	**-25.026.361,99**

São Pedro-SP, 31 de Dezembro de 2021

LUIS ANTONIO CLARET OLIVIERI
Presidente
CPF/MF nº 016.411.968-07

GRAZIELA CRESPILHO FAVA
Contadora
CPF/MF nº 288.192.238-48
CRC nº 1SP220815/O-3

0000579-25.2012	r$ 20.066,00	Arquivado provisoriamente
0003097-85.2012	r$ 33.784,00	Arquivado provisoriamente
0002760-96.2012	r$ 31.091,00	Arquivado provisoriamente
0000462-34.2012	r$ 235.863,00	Arquivado provisoriamente
0002946-51.2014	r$ -0-	Arquivado provisoriamente
0003360-93.2007	r$ 478.411,00	Execução fiscal - suspenso
0002448-91.2010	r$ -0-	Acordo de parcelamento - Autos remetidos a Procuradoria Federal
3000600-13.2013	r$ -0-	Arquivado provisoriamente
0008450-19.2006	r$ -0-	Arquivado provisoriamente
1000344-02.2016	r$ -0-	Recurso extraordinário interpostos
0001962-48.2006	r$ -0-	Recurso especial interposto
0000997-79.2020	r$ -0-	Pedido de desarquivamento
0001300-74.2012	r$ 5.639,00	Arquivado provisoriamente
3001214-18.2013	r$ -0-	Arquivado provisoriamente
0042813-55.2004	r$ 54.887,75	Determinação de indicação de bens livres a penhora
0015066-94.2001	r$ 4.611,78	Arquivado
0017270-72.2005	r$ -0-	Autos destruídos
0000442-36.2015	r$ -0-	Arquivado provisório
1000096-79-2021	r$ -0-	Designado audiência.

Processos Trabalhistas - Comarca de Piracicaba-SP e suas fases processuais em 31/12/2021:

Processo	Início	Valor Atualizado	Fase Processual
0227700-29.2005.5.15.0137	05/12/2.005	r$600.000,00	Efetuado acordo em audiência.
0197800-17.2007.5.15.0012	19/12/2.007	r$ -0-	Processo arquivado - aguardando termino do Prosus
0010842-39.2015.5.15.0012	16/04/2.015	r$ -0-	Aguardando Restituição
0010192-84.2018.5.15.0012		r$ 17.081,06	Apresentado os cálculos, aguardando homologação
0010963-75.2018.5.15.0137		r$ 4.000,00	Recebido parcialmente o recurso de revista
0011383-76.2020.5.15.0051		r$ 90.000,00	Efetuado acordo em audiência.
0011063-59.2020.5.15.0137		r$ 48.988,32	Designada audiência de instrução
0011967-50.2018.5.15.0137		r$ 200.000,00	Interposto Recurso de Revista
0011800-40.2006.5.15.0012		r$ -0-0	Efetuado pagamento - Aguardando transferência dos valores penhorados
0011615-93.2017.5.15.0051		r$ 83.893,71	Apresentado os cálculos, aguardando homologação
0012382-54.2017.5.15.0012		r$ 9.791,00	Impugnação de cálculos ou concordância 541

0011251-53.2019.5.15.0051	r$ 9.000,00	Aguardando julgamento de agravo
0012201-95.2019.5.15.0137	r$ 42.291,00	Suspenso processo
0011669-87.2020.5.15.0137	r$ 496.436,78	Designada audiência de instrução.
0011722-68.2020.5.15.0137	r$ 80.307,96	INSS oficiado para apresentar laudo médico
0012123-33.2021.5.15.0137	r$ 87.251,82	Designado audiência final.

HOSPITAL SÃO LUCAS DE SÃO PEDRO - SANTA CASA 2021

Número Atendimentos	2021			
Anual	**SUS**	**CONVÊNIOS**	**PARTICULARES**	**TOTAL**
Internações	3.642	366	51	4.059
Ambulatório	42.994	12.600	3.557	59.151
TOTAIS	**46.636**	**12.966**	**3.608**	**63.210**
Percentuais	**73,78%**	**20,51%**	**5,71%**	**100,00%**

UPA 24 – UNIDADE DE PRONTO ATENDIMENTO 2021

Número Atendimentos	2021			
Anual	**SUS**	**CONVÊNIOS**	**PARTICULARES**	**TOTAL**
Internações	-	-	-	-
Ambulatório	44.955	-	-	-
TOTAIS	**44.955**	**-**	**-**	**44.955**
Percentuais	**100%**	**0**	**0**	**100,00%**

São Pedro-SP, 31 de Dezembro de 2021.

LUIZ ANTONIO CLARET OLIVIERI
Presidente
CPF/MF nº 016.411.968-07

GRAZIELA CRESPILHO FAVA
Contadora
CPF/MF nº 288.192.238-48
CRC nº 1SP220815/O-3

EDUCAÇÃO

Sem reajuste, professores podem deflagrar greve, diz deputada Bebel

Com a nova carreira, os professores temporários, de acordo com Bebel, terão salário líquido de R$ 3.700,00 e o fim da progressão funcional

A presidenta da Apeoesp (Sindicato dos Professores do Ensino Oficial de Ensino do Estado de São Paulo), a deputada estadual Professora Bebel (PT) notificou o governador João Doria, na tarde desta última quinta-feira, 24 de março, que sem reajuste salarial, os professores da rede estadual de ensino podem deflagrar greve. A Apeoesp, inclusive, convocou assembleia da categoria para a próxima terça-feira, 29 de março, às 14 horas, em frente à Assembleia Legislativa de São Paulo, justamente para debater esta possibilidade e também para pressionar os deputados da base governista para que desmembrem o PLC 03/2022, que tramita naquela Casa, garantindo reajuste salarial aos professores e retirando a proposta da chamada "nova carreira" da pauta de discussão. "É importante que tenhamos uma grande assembleia. Para isso, todos devem dar sua contribuição, paralisando as atividades e participando desta importante assembleia", diz Bebel.

A deputada Professora Bebel esteve na escola Sud Mennucci, dialogando e mobilizando professores por reajuste salarial

Para isso, a presidenta da Apeoesp continua mobilizando os professores contra a nova carreira e por reajuste salarial de 33,24%, o que assegura o cumprimento do piso nacional do magistério no Estado de São Paulo. Foi com este objetivo que na tarde desta quinta-feira, 24 de março, esteve na EE. Sud Mennucci, localizada no Bairro Alto, em Piracicaba, dialogando com um grupo de professores. "Fomos a única categoria de servidores estaduais que não tivemos qualquer reajuste, enquanto que os demais tiveram de 10% a 20%. Isso não é justo", disse.

A Professora Bebel destacou que para os professores, o governo, conforme consta no PLC 03/2022, quer atrelar o reajuste de 10% à criação da nova carreira, que, na realidade, é o desmonte da nossa carreira, "porque perderemos quinquênios, sexta-parte e outros direitos. Além disso, passaremos a trabalhar mais 14 horas semanais dentro das escolas, sem aumento salarial correspondente. Já o subsídio inicial de R$ 5 mil será corroído pelo aumento dos descontos, com o professor, na prática, recebendo pouco mais de R$ 3.700,00, além do que o tempo de serviço e experiência não serão fatores evolutivos e os professores levarão 28 anos para chegar à 11ª referência, no total de 15, fazendo provinhas e avaliações subjetivas. Já os professores temporários (categoria O) serão enquadrados compulsoriamente na referência 1 quando da renovação de seus contratos e ficarão estagnados, sem evolução e sem carreira, recebendo no máximo pouco mais de R$ 3.700,00 e trabalhando mais", destaca.

LETRAS

Inscrições para concurso de contos vão até dia 12/5

Com o objetivo de homenagear e preservar a memória de Maria de Lourdes Teixeira, escritora são-pedrense e primeira mulher a ser eleita para uma Academia de Letras no Brasil, a Prefeitura de São Pedro vai realizar o 1º Concurso de Contos. As inscrições devem ser feitas exclusivamente pelo email concursomariadelourdesteixeira@gmail.com até o dia 12 de maio. O concurso foi dividido em três categorias: 12 a 14 anos completos na data final de inscrição; 15 a 17 anos completos na data final de inscrição e 18 anos completos na data final de inscrição.

Os trabalhos inscritos devem ser inéditos, podem abordar temas de livre escolha do participante e apresentados sob qualquer estilo. O regulamento veda a inscrição de trabalhos com mais de um autor.

Os vencedores escolhidos por uma comissão julgadora receberão prêmios em dinheiro: R$ 500 para o primeiro lugar; R$ 300 para o segundo e R$ 200 para o terceiro. Todos os trabalhos vencedores serão publicados em livro online.

O regulamento completo pode ser acessado em https://www.saopedro.sp.gov.br/regulamento-concurso-de-contos-pdf e a ficha de inscrição em https://www.saopedro.sp.gov.br/ficha-de-inscricao-docx

HISTÓRIA - Maria de Lourdes Rezende Teixeira nasceu em São Pedro, em 23 de março de 1907. Em 25 de junho de 1969 tomou posse na Academia Paulista de Letras, tornando-se a primeira mulher a ser eleita para uma Academia de Letras no Brasil. A são-pedrense dedicou-se a várias atividades literárias. Foi tradutora, romancista, ensaísta, poetisa, contista, biógrafa, conferencista e memorialista.

ESTÁDIO

Muro do São Pedrão vira galeria a céu aberto com artes de grafite

Desenhos foram feitos exclusivamente por mulheres no último domingo

Matheus Gasparim/Prefeitura de São Pedro

Os desenhos grafitados fazem alusão às mulheres, com representações de figuras femininas

O muro do Estádio Ferrúcio Feltrin, o São Pedrão, ganhou novas cores e agora é uma galeria de arte a céu aberto. Essa transformação aconteceu no último domingo, 20 de março, quando integrantes do grupo FurtaCor, uma iniciativa do coletivo Caravana, formado por mulheres artistas, desenharam cerca de 20 imagens utilizando a técnica do grafite. A iniciativa integrou a programação especial Mês da Mulher, que consiste em diversas atividades gratuitas direcionadas ao público feminino promovidas pela Prefeitura de São Pedro em comemoração ao Dia Internacional da Mulher.

Os desenhos grafitados fazem alusão às mulheres, com representações de figuras femininas em cima de bicicletas, no skate, em meio à natureza, com árvores, rios, flores, borboletas, céu, entre outras imagens de variadas cores.

Criado em agosto de 2020, o grupo FurtaCor iniciou os trabalhos com grafite na parede ao lado do varejão Mário Dedini, em Piracicaba. Na época, eram sete mulheres. Hoje, são 39 integrantes, que já levaram cor a mais de oito muros.

"Nosso grupo é formado por mulheres autônomas, mães, estudantes, professoras e guerreiras, que encontram nos muros a chance de deixar não só parte de sua identidade, mas, também, alcançar um diálogo com o público urbano. Pensamos o espaço e como preenchê-lo de amor", comentou a artista visual e produtora cultural Giulia, a aminaflor. De acordo com o prefeito Thiago Silva, o muro do São Pedrão compõe agora a lista de atrações instagramáveis de São Pedro. "Nossa estância turística está repleta de lugares que encantam os olhos. Já temos a escadaria do Parque do Cristo e os letreiros com o nome da cidade, tanto na entrada do município quanto na Praça Gustavo Teixeira. Agora, o muro do São Pedrão passa a integrar a lista, com desenhos coloridos e que também provocam reflexões sobre a nossa sociedade", disse o chefe do Executivo.

Outro espaço da cidade que também recebeu artes de grafite foi o Centro de Educação Ambiental, no Parque Ecológico Ernesto Baltieri. A previsão é que o espaço seja inaugurado em abril.

MAIS - Também como parte da programação especial Mês da Mulher, a Prefeitura de São Pedro realizada no próximo domingo (27/03), a Pedalada Delas, passeio ciclístico urbano pelas ruas da cidade. As inscrições são gratuitas e podem ser feitas em: https://forms.gle/fvey1xHT8ob8koAJ8.

GUSTAVO TEIXEIRA

Praça tem apresentação musical em homenagem às mulheres

O coreto da Praça Gustavo Teixeira será palco neste sábado, 26 de março, para o show gratuito Elas Cantam e Encantam, às 20h30. O evento ocorre em alusão do Dia Internacional da Mulher, como parte da programação especial Mês da Mulher, criada pela Prefeitura de São Pedro, com diversas ações em diferentes espaços do município, até o fim de março, voltada para o público feminino.

A apresentação é feita por um grupo formado exclusivamente por mulheres. São elas: Ana Sca, Ghi Oliveira, Marri Ortega, Nat Gregolim, Pá Moreno e Zuleyde Oliveira. No repertório constam canções como Anunciação, Pagu, Romaria, Xote das Meninas, Dancing Days, Maria Maria, Ovelha Negra, Luz dos Olhos, Wish You Were Here e I Sing the Blues.

De acordo com a cantora Nat Gregolim, as obras selecionadas para o show representam a identidade das integrantes do grupo. "Cada uma de nós tem suas referências e identidade musical e a escolha do repertório foi pensando em manter essa identidade e também trazer, dentro dessa proposta, canções que falam de mulheres e para mulheres, conectando, de alguma forma, com a nossa história", comentou. Segundo o coordenador municipal de Cultura, Ivan Teixeira, o show Elas Cantam e Encantam foi pensado para evidenciar o quanto as mulheres enriquecem a sociedade com suas habilidades e talentos. "Todas essas mulheres, de fato, encantam com a garra, determinação e força que têm. Elas conquistaram o próprio espaço e com certeza farão um show em que isso será visível na voz e na performance, representando todas as mulheres da nossa cidade", disse.

Como acompanhamento musical, quem sobe ao palco é a banda Aria, formada por Ceceu (guitarra), Mauricio (bateria) e Ailton (baixo). **MAIS** - Ainda neste mês, a programação especial planejada pela prefeitura em homenagem às mulheres tem passeio ciclístico, palestras, teatro e serviços de saúde. O cronograma completo está disponível no site da prefeitura www.saopedro.sp.gov.br.

SERVIÇO - Show Elas Cantam e Encantam. Sábado (26/03), às 20h30, no coreto da Praça Gustavo Teixeira. Evento gratuito. Informações: (19) 3481-9205.

TERCEIRA IDADE

São Pedro volta a sediar Copa de Vôlei Adaptado

Aproximadamente 400 atletas do vôlei adaptado - esporte criado com o objetivo de desenvolver o aspecto cognitivo, fisiológico e social dos jogadores com 50 anos ou mais - vão participar das atividades da 11ª edição da Copa Amigos do Vôlei Adaptado, no dia 26 de março, a partir das 8h, no Ginásio Municipal Antonio Carlos Siloto Filho, o Bordadão.

"São representantes de 14 municípios, que formam 38 equipes. A competição está de volta a São Pedro, cidade com histórico importante no vôlei adaptado", conta a organizadora do evento e técnica das equipes de São Pedro, Janaina Martins.

A disputa envolve equipes masculina e feminina nas categorias 50, 58 e 68 anos. Os jogos serão realizados mensalmente, até novembro. As finais estão agendadas para os dias 26 e 27 de novembro, também em São Pedro. As equipes participantes são de Araras, Areiópolis, Americana, Bauru, Campinas, Itapira, Limeira, Mogi Guaçu, Rafard, Tatuí, Salto, Praia Grande, e Lençóis Paulista, além de São Pedro.

TURISMO - Além de estimular a prática de esportes, o evento, por envolver grande número de pessoas, é visto como fomento ao turismo. "Há grande movimentação na cidade, nos restaurantes e outros setores do comércio", destaca Janaina, que informa também que os moradores de São Pedro interessados em participar das equipes podem participar os treinos que acontecem todas às terças e sextas-feiras, às 14h30, no Bordadão.

A solenidade de abertura está marcada para às 8h e logo em seguida serão iniciadas as competições em três locais: no Bordadão, na ADRS e na quadra da Emeb Ondina Mendes Parreira. Mais informações pelo telefone 3481-9393, que também é WhatsApp.

Equipe Feminina 60

Equipe Masculina de São Pedro

MERLOTTIS

TELHAS GALVANIZADAS - GALVALUME E SANDUÍCHE

VENHA CONFERIR!

FACE SUPERIOR NATURAL COM FACE INFERIOR CHAPEADA

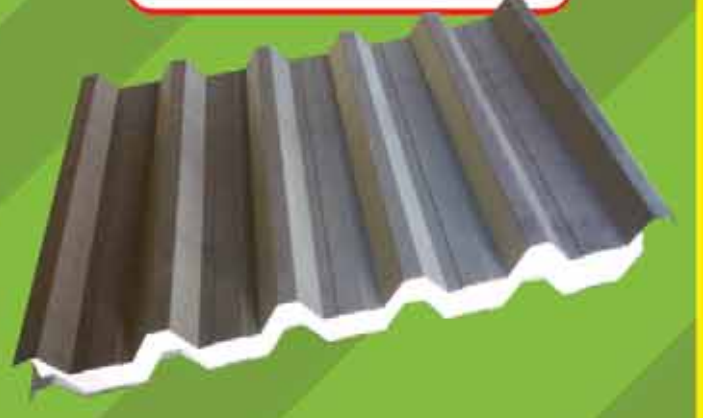

FACE SUPERIOR BRANCO COM FACE INFERIOR CHAPEADA

FACE SUPERIOR CERÂMICO COM FACE INFERIOR CHAPEADA

TELHA SANDUÍCHE CHAPEADA

Com o aumento gradativo da matéria-prima.
A *Merlottis Telhas* desenvolveu a **'Telha Sanduíche Chapeada' há algum tempo,** uma nova opção com melhor custo-benefício para as coberturas que contenham **laje, gesso ou forro** e fornece isolamento termoacústico, proporcionando um método eficiente para redução da temperatura e ruídos no inteior das construções.

ECONOMIZE ATÉ 30% EM SUA COMPRA. CONFIRA!

No boleto em até 24 vezes sujeito a aprovacão.
Losango
Consulte-nos!

NO CARTÃO EM ATÉ 12x
CONSULTE-NOS

Consulte nossos preços para telha sanduiche face superior e inferior na chapa Galvalume natural ou com pintura.

FABRICAMOS NO COMPRIMENTO A SER UTILIZADO ATÉ 12 METROS

19 3455-0910 / 3463-2381
99238-7381 / 99978-6867

Rua 15 de Novembro. 1858 • Santa Bárbara d'Oeste • Bem na entrada da cidade
Pela Rodovia Luiz de Queiroz - SP-304 de Americana para Santa Bárbara - saída 137A • De Piracicaba a Santa Bárbara saída 138

TURISMO

Águas terá projeto amplo sobre observação de aves

Tônica do encontro resumiu-se a ações que visam aquecer ainda mais este expoente do turismo

Prefeito João Victor Barboza (Cidadania) com representantes do Grupo de Observação de Aves

Um dos setores que mais cresce dentro do turismo, o birdwatching (observação de aves) ganha cada vez mais espaço em Águas de São Pedro. Nesta semana, o prefeito João Victor Barboza (Cidadania) recebeu em seu gabinete dois representantes do Grupo de Observação de Aves: o artista plástico Sérgio Esteves e o empresário Samário Rodrigues Menezes.

A tônica do encontro resumiu-se a ações que visam aquecer ainda mais este expoente do turismo. Um projeto mais amplo foi levado ao Executivo para que novas medidas adotadas em parceria com a iniciativa privada possam ser executadas no município.

A reunião contou ainda com a presença do vereador Valter Ferreira. Um dos pontos-chaves do encontro foi debater a colocação de placas sinalizando as espécies que habitam Águas de São Pedro e ampliar cada vez mais o número de pessoas que vêm à estância com a finalidade de observar os pássaros. "O avistamento de pássaros é um mercado promissor e que já se tornou realidade aqui em Águas de São Pedro. Temos total interesse em atrair mais investimentos e fomentar este setor. Vejo um potencial enorme em uma cidade que respira cuidado com o meio ambiente e zela pelos animais", disse o prefeito João Victor.

O vereador Valter Ferreira também apontou outra iniciativa interessante para a cidade. "Queremos fazer um concurso de fotos das aves registradas em Águas de São Pedro. Temos de levar isso adiante, acredito que será um sucesso", concluiu.

Os representantes do grupo de Águas ficaram de retornar para uma nova reunião com um projeto mais amplo, já contemplando a viabilidade da instalação das placas em pontos específicos. A prefeitura também irá oferecer uma contrapartida para que o projeto cresça ainda mais.

AUTOESTIMA

Grupo "Das Águas" promove ações em prol das mulheres

No último dia 18 de março, em comemoração ao Mês da Mulher, o grupo do SCFV (Serviço de Convivência e Fortalecimento de Vínculos) "Das Águas", por meio do CRAS (Centro de Referência de Assistência Social) de Águas de São Pedro contou com a parceria da cabeleireira e maquiadora Rita Tamarozi.

Dando sequência ao tema trabalhado em encontro anterior com as técnicas do CRAS sobre autoestima, as participantes aprenderam sobre técnicas de auto maquiagem e receberam como lembrança do encontro um kit contendo um batom, um lápis de olho e uma mensagem de incentivo à autovalorização e ao autocuidado.

O grupo "Das Águas" faz parte do Serviço de Convivência e Fortalecimento de Vínculos e é um trabalho oferecido pelo CRAS que conta com a participação de munícipes que possuem CadUnico e estão em vulnerabilidade social com idade entre 30 e 59 anos com o objetivo de fortalecer os vínculos familiares e comunitários, estimulando-os na construção e reconstrução de suas histórias e vivências individuais e coletivas. Fica aberto o convite para pessoas em outras faixas etárias a participar do grupo de SCFV. Mais informações: (19) 3482-2650 ou pelo whatsapp 99955-1296.

As participantes aprenderam sobre técnicas de auto maquiagem

NATAÇÃO - A atleta águapedrense Kazuko Funayama Freire, de 93 anos, ficou com a primeira colocação na categoria 90+ do 12º Troféu Clube de Campo de Piracicaba, competição de natação realizada no Clube de Campo de Piracicaba. Kazuko, que disputou a prova dos 25 metros livres, fechou com o tempo de 1'03"95'' e estabeleceu novo recorde. A marca anterior era dela mesma: 1'06"95". O evento teve apoio da União da Natação Master do Interior (UNAMI).

Falta de respeito e ingratidão do prefeito de Águas com a deputada Professora Bebel

Nelinho Noronha

Acho inadmissível o que ocorreu na cidade de Águas de São Pedro no último dia 18, e entendo que, como vereador devo tornar público o tratamento indigno com a deputada estadual Professora Bebel. Presidenta da Apeoesp, o maior sindicato de professores da América Latina, a deputada Professora Bebel trabalha e luta incansavelmente pela valorização do magistério e pela melhoria permanente da escola pública.

Foi com este objetivo que estabeleceu com agenda aproveitar a vinda do secretário estadual da Educação, Rossieli Soares, à Águas de São Pedro, para entregar uma pauta de reivindicações dos professores e, quem sabe, abrir diálogo com o governo estadual, que ao longo destes pouco mais de três anos de mandato se recusa a negociar com a Apeoesp e insiste em atingir os professores e a retirar direitos dos aposentados e pensionistas do Estado de São Paulo.

Como a agenda do secretário estabelecia encontro com diretores de escolas de toda região no centro de convenções de Águas de São Pedro, logo pela manhã, a partir das 8 horas, para lá se dirigiu a deputada Professora Bebel e diversos dirigentes da Apeoesp, inclusive pais de alunos que apoiam o trabalho da Apeoesp. Pouco tempo depois apareceram também o prefeito da cidade de Águas de São Pedro, João Victor Barbosa, assim como outras autoridades, entre elas o deputado estadual Roberto Morais, do seu partido, o Cidadania, para também participarem da recepção ao secretário. Estava confirmado que o secretário primeiramente participaria deste evento.

No entanto, depois de um certo tempo de espera, essas autoridades deixaram o local, sem falar nada a ninguém, poderia se dizer que saíram de fininho, enquanto que os demais diretores de escolas e a própria deputada Bebel permaneceram no recinto, com diversos participantes reclamando em voz alta a demora da chegada do secretário da Educação, Rossieli Soares. Diante desta situação, integrantes da Secretaria Estadual da Educação iniciaram a abertura do evento, com o intuito de se ganhar tempo. A Professora Bebel, querendo também falar com os participantes, pediu a palavra e falou das lutas que têm travado na Assembleia Legislativa, entre elas contra os ataques ao magistério e especialmente à nova carreira, que irá destruir a carreira dos professores do Estado de São Paulo, sendo aplaudidíssima pela maioria.

Acabada a sua fala, sabendo que o secretário estadual da Educação, na tentativa de fugir do encontro com a presidenta da Apeoesp, se dirigiu primeiro para a EE Ângelo Franzin, onde também estava previsto encontro com alunos de grêmio estudantis das escolas da região, já numa pré-campanha de Rossieli Soares, que deixa a pasta no próximo dia dois de abril, para ser candidato a deputado federal.

Sabendo do paradeiro do secretário-candidato, Bebel, acompanhada de dirigentes da Apeoesp e de diversos pais de alunos, foi para a EE Ângelo Franzin. No entanto, como forma de impedir a entrada da Professora Bebel no recinto, a escola foi trancada, mas acabou sendo aberta depois de uma certa insistência, assim como se tentou trancar o portão de acesso ao ginásio aonde acontecia o encontro com a participação de alguns educadores, alunos, que ao invés de estarem em sala de aula, já que era dia letivo normal, e algumas autoridades, entre elas o prefeito de Águas de São Pedro, João Victor Barboza, e o deputado Roberto Morais, que continuaram participando da atividade política, como nada estivesse acontecendo. Uma atitude que só tem que ser rechaçada, uma vez que a Professora Bebel é deputada e a parlamentar que mais destinou até agora nesse atual mandato recursos para a cidade de Águas de São Pedro, tanto através de emendas do seu mandato como de deputados do seu partido.

> **O gesto do prefeito João Victor é de total falta de respeito e de ingratidão**

Portanto, o gesto do prefeito João Victor é de total falta de respeito e de ingratidão com a deputada Professora Bebel e, pode ser dizer, com os professores, que ela defende arduamente como presidenta da Apeoesp. No entanto, esta atitude do prefeito nada me surpreende, uma vez que a maior diferença entre o estadista e o fascista é que o primeiro governa para todos e os fascistas para os seus.

Nelinho Noronha, vereador por Águas de São Pedro.

VERBAS

Prefeito diz que deputada e vereador mentem sobre "perda de recursos"

De acordo com o chefe do Executivo, a emenda da parlamentar sequer foi liberada pelo governo estadual

O prefeito de Águas de São Pedro, João Victor Barboza (Cidadania), lamentou as declarações inverídicas da deputada estadual Professora Bebel (PT) e o seu irmão, o vereador Nelinho Noronha (PT), a veículos de comunicação da região. Os dois afirmaram, equivocadamente, que a estância teria perdido a destinação de uma verba no valor de R$ 100 mil que seria utilizada para infraestrutura.

De acordo com o chefe do Executivo, a emenda da parlamentar sequer foi liberada pelo governo estadual. "Estamos falando de uma verba que ela tentou liberar em 2019, quando eu sequer era prefeito, mas que o governo estadual nem autorizou. É fácil vir agora, sem provas, dizer que a culpa é da prefeitura. Fica cada vez mais claro de que a deputada tenta imputar a outrem a sua própria incompetência", disse João Victor.

E-mails enviados no começo do ano passado comprovam que a prefeitura entrou em contato pedindo informações e não houve nenhum avanço. Tampouco, sequer, chegou próximo de abrir processo para assinatura de convênio. Vale ressaltar que, no mesmo ano, houve o anúncio de contingenciamento de liberação de recursos por conta da pandemia pelo próprio governo estadual.

Em resposta à prefeitura, a Secretaria de Estado de Desenvolvimento Regional, responsável pela liberação dos recursos, disse: "Por tratar-se de demanda que fazia parte do orçamento 2020 estamos aguardando orientações superiores quanto ao prosseguimento".

Dessa forma, o chefe do Executivo águapedrense lamentou a postura da deputada, que recentemente protagonizou um episódio de arrombamento de porta na escola estadual ngelo Franzin. Neste mesmo momento, estava no local para uma visita técnica, batepapo com alunos e professores o secretário estadual de Educação, Rossieli Soares, oportunidade em que também anunciou investimentos para a área da educação de Águas. Segundo João Victor, não há mais espaço para ações 'politiqueiras' que possam vir a prejudicar a estância, muito menos demonstrações de desrespeito.

"É um fato lamentável e que foi muito condenado por pais, professores, alunos e moradores de Águas de São Pedro. Uma deputada que se diz engajada com a educação jamais poderia ter tal atitude. E mais: em um encontro em que o Rossieli anunciou a liberação de R$ 3,2 milhões para a creche-escola de Águas de São Pedro com a articulação do deputado Roberto Morais e do vice-governador Rodrigo Garcia. Talvez isso explique tamanha revolta da parlamentar", concluiu João Victor.

João Victor (Cidadania) lamentou as declarações inverídicas

TRIREX

Atletas da natação de Águas se destacam em competição

Atletas da equipe de natação de Águas de São Pedro se destacaram em prova realizada no último sábado, no Patrimônio, na cidade de Brotas. O grupo conta com o apoio da prefeitura.

A Trirex Maratona Aquática contou com atletas de toda a região e Águas de São Pedro, mais uma vez, teve lugar de destaque no pódio. Na categoria máster 1, o primeiro lugar foi para Mário César.

No máster G, Vadinho Verrengia também alcançou a primeira colocação. Rafael Prota obteve o quarto lugar na categoria E - todos eles disputaram a prova dos 3.000 metros. Já Gilberto Ragonha ficou em 2º na categoria máster H (prova de 750 metros) e George Psillakis foi segundo lugar na categoria master G de 3000 metros.

MUTIRÃO

Saúde de Águas realiza 90 exames de ultrassom

Somente nesta segunda-feira (21), a Secretaria de Saúde de Águas de São Pedro contabilizou 90 exames de ultrassom. A data marcou o início de um mutirão que tem por finalidade acabar com a fila de espera na cidade.

Haverá uma nova iniciativa como esta ainda no mês de marco. Os pacientes estão sendo separados por categorias. Vale ressaltar que a Unidade Básica de Saúde (UBS) vai entrar em contato com o paciente para agendar o exame.

"Um verdadeiro sucesso. A previsão é que já neste mês de abril consigamos zerar a demanda reprimida", disse o prefeito João Victor Barboza (Cidadania).

VERBA

Águas recebe recurso para custear área da saúde

O município de Águas de São Pedro recebeu mais um importante recurso para custear a área da saúde. Desta vez, a estância foi informada da liberação de R$ 50 mil viabilizados pelo deputado federal Ricardo Izar (PP). O dinheiro, enviado ao Fundo Municipal de Saúde, já está depositado em conta. Ele será utilizado para bancar serviços de assistência hospitalar e ambulatorial para o cumprimento das metas de 2022 no setor. "Agradecemos ao deputado Ricardo Izar que sempre esteve atento às demandas de Águas de São Pedro. Para mantermos um atendimento de qualidade aos munícipes é imprescindível que estejamos alinhados e que os parlamentares da região nos apoiem. Certamente quem ganha com isso é o cidadão", completou o prefeito João Victor Barboza (Cidadania).