Piracicaba - Rio das Pedras
São Pedro - Águas de São Pedro
Mombuca - Saltinho - Anhembi
Charqueada - Laranjal Paulista
Jumirim - Cerquilho - Iracemápolis

A TRIBUNA PIRACICABANA

atribuna@atribunapiracicabana. com.br
www.atribunapiracicabana.com.br
Tel: (19) 2105-8555

Diretor: Evaldo Vicente
(19) 99787-0969

Quarta-feira, 30 de março de 2022

Ano 48
nº 12.663

Filiado à Adjori-SP e Sindjori-SP

R$ 2,00

GREVE – I

A greve anunciada pelos servidores públicos, para começar nesta sexta-feira, 1, dominou grande parte das intervenções dos vereadores durante a reunião de segunda-feira (28). O vereador Pedro Kawai (PSDB) avaliou que "a Prefeitura mostra cada vez mais a sua falta de bom senso e sua falta de preocupação na questão de participar das negociações", disse, ao criticar o que julga ser ausência do prefeito Luciano Almeida (União Brasil).

GREVE – II

A frase foi dita em alusão a reunião na secretaria municipal de Educação e que contou com a presença do titular da pasta (Bruno Roza) e de outros secretários. "Precisamos defender a negociação, a conversa e o diálogo, coisa que o prefeito não vem fazendo, e dar linha e rumo às negociações pois, afinal de contas, ele é o chefe do Executivo, não os secretários. Ele foi eleito para dar rumo às negociações e dar rumo às coisas da cidade", disse.

GREVE – III

Josef Borges (Solidariedade) expressou preocupação com os efeitos da greve. "Como trabalhadores, estão no direito de reivindicar, mas ressalto a preocupação com a população e as crianças nas escolas. O que irá pensar uma mãe que atravessou a pandemia e agora, ao levar o filho à escola, terá de voltar para casa?", indagou, ao defender que a proposta do prefeito contempla os 21% de recomposição. Mas só em 2024.

GREVE – IV

Silvia Morales (PV), do mandato coletivo "A Cidade É Sua", pede que o prefeito pense com carinho para que chegue mais perto do que os funcionários estão pedindo para que se evite uma greve. "A gente sabe: não é fácil os serviços ficarem parados. Eu, como neta de sindicalista, tenho que apoiar os funcionários que merecem ser bem remunerados, ser colocados em planos de carreira", defendeu.

GREVE – V

Cássio Luiz Barbosa, o "Cássio Fala Pira" (PL), se posicionou favoravelmente ao direito do servidor público de fazer greve. "É um direito. A Constituição assegura esse direito. Eles estão com a questão salarial defasada há anos. Eles não estão pedindo aumento salarial, nem isso estão pedindo, eles estão pedindo reajuste, nada mais nada menos", disse, ao defender "diálogo urgente" entre a categoria e o Executivo.

GREVE – VI

Paulo Camolesi (PDT) lembrou que foi funcionário de empresas e que já participou de várias greves. "Eu digo que não é bom. Não é bom para a empresa, para a gente que precisa do emprego, para a família. Nesse sentido, eu acho que é de bom senso tentar uma solução. Se essa greve acontecer, tem muitas famílias que não vão ter escola para deixar as crianças. Tem que acontecer o diálogo para que se chegue num consenso", afirmou.

GREVE – VII

Servidor público, Zezinho Pereira (Democratas) ponderou. "Os funcionários têm que ter clareza que, se for consolidada a greve, tem que ir para o embate. Vamos imaginar que a Justiça fale que a greve é improcedente, esse embate pode ter resultado dolorido. Mas este vereador defende o funcionalismo, independente da decisão que tomar", disse. Zezinho também enfatizou que o papel do vereador não é induzir os funcionários à greve.

GREVE – VIII

O vereador Paulo Campos (Podemos) defendeu a greve e disse que a pauta da categoria, em que solicita 15% de reposição, mais 6% até dezembro, é "legítima". "Levando em conta a intransigência do atual prefeito de chegar a um consenso com esses profissionais, que se dedicam dia e noite, não ficaria difícil de se resolver", opinou e sugeriu que a Câmara não deveria votar projeto do Executivo até que se resolva a situação com o funcionalismo.

GREVE – XIX

Presidente da Câmara, Gilmar Rotta lembrou que o Legislativo não se furta a discutir com os servidores, que estão há três anos sem recomposição salarial e agora estão negociando, "o que decidirem a Mesa Diretora vai acatar", disse. "Tivemos uma conversa com os nossos servidores para entendermos melhor como eles irão conduzir esse processo, para que possamos organizar a Casa (a partir desta sexta-feira, 1)", afirmou.

UNGIDOS – I

No último final de semana, Pedro Kawai e Rosângela Camolese foram ungidos, no ninho tucano, recebendo as bênçãos do diretório municipal para suas indicações nas próximas eleições proporcionais. Kawai, como este Capiau já divulgou anteriormente, colocou seu nome e sua experiência política como pré-candidato a deputado estadual, e Rô Camolese, igualmente respeitada no meio político, na cultura e na área de educação, será a representante do PSDB a deputada federal.

UNGIDOS – II

Outros dois pré-candidatos a federal, o ex-vereador José Aparecido Longatto e o atual, André Bandeira, deram uma elogiável demonstração de grandeza, abrindo mão da disputa pela união do partido. A dobrada Kawai-Camolese não é de hoje. Na primeira gestão do ex-prefeito Barjas Negri, ambos trabalharam juntos, e muito bem. Rô, como secretária de Ação Cultural e Turismo, e Kawai, como administrador da Estação da Paulista, exatamente no período em que ela foi restaurada e devolvida para a população de Piracicaba.

FAVORETO

O MDB de Piracicaba perdeu seu presidente, Fernando Favoreto, para o PSC de Joel Faria, presidente do Diretório Municipal. Favoreto é candidato a deputado federal.

Edição: 16 páginas

Divulgação

DOAÇÃO

Louis Belafre doou mil máscaras à Santa Casa de Piracicaba no último dia 21. "A iniciativa conta com apoio das diretoras da camisaria, Camila e Tatiana Bérgamo, e marca o compromisso social da empresa", disse o empresário Kalu Bérgamo. **A3**

Apeoesp registra 60% de adesão a movimento contra nova carreira

Categoria realizou, ontem, 29, dia de protesto na Alesp com o objetivo de pressionar deputados governistas para desmembrar projeto de lei complementar

Divulgação

Mobilização da Apeoesp pede reajuste salarial de 33,24% à categoria

Levantamento da subsede em Piracicaba da Apeoesp (Sindicato dos Professores do Ensino Oficial de Ensino do Estado de São Paulo) mostra que mais de 60% dos professores da rede estadual de ensino da cidade aderiram, ontem, 29, ao dia de protesto convocado pela entidade em defesa de reajuste salarial de 33,24% à categoria e contra a aprovação da chamada nova carreira para o magistério paulista. Para pressionar deputados governistas contra o PLC 3/2022, que tramita na Assembleia Legislativa de São Paulo, a entidade realizou assembleia em frente à Casa e não descarta a possibilidade de greve.

A presidenta da Apeoesp, deputada estadual Professora Bebel (PT), defende o desmembramento do PLC 3/2022, que está na pauta de discussão da Alesp. Um grupo de mais de 70 professores de Piracicaba partiu da Apeoesp com destino à Alesp para participar da assembleia. A categoria reivindica reajuste salarial de 33,24% aos professores, o que assegura o cumprimento do piso nacional do magistério no Estado de São Paulo e a retirada da proposta de criação da chamada "nova carreira".

Bebel (PT) explica que o governo, conforme o PLC 3/2022, quer atrelar o reajuste de 10% à criação da nova carreira, mas que, na realidade, significa o desmonte da carreira. "Perderemos quinquênios, sexta-parte e outros direitos", disse. Além disso, ela pontua, a categoria passará a trabalhar mais 14 horas semanais nas escolas, sem aumento salarial correspondente. Já o subsídio inicial de R$ 5 mil será corroído pelo aumento dos descontos, com o professor, na prática, recebendo pouco mais de R$ 3.700,00, além do que o tempo de serviço e experiência não serão fatores evolutivos e os professores levarão 28 anos para chegar à 11ª referência, no total de 15, fazendo provinhas e avaliações subjetivas.

"Já os professores temporários (categoria O) serão enquadrados compulsoriamente na referência 1 quando da renovação dos contratos e ficarão estagnados, sem evolução e sem carreira, recebendo no máximo pouco mais de R$ 3.700,00 e trabalhando mais", explica.

Aldo Guimaraes

DEVOLUÇÃO DE R$ 131,4 MILHÕES

Alex de Madureira participou na manhã de ontem, 29, de evento simbólico em que a Alesp oficializou a devolução de R$ 131,4 milhões ao Estado para investimentos na assistência social e em outras áreas prioritárias, como saúde. "O valor é fruto de gestão rigorosa com os recursos públicos e empenhada em controlar as finanças do Estado", afirmou o deputado Alex de Madureira que, no período, atuou como coordenador de Projetos Parlamentares da Alesp. O total economizado pela Mesa Diretora da Alesp foi de R$ 155,6 milhões. A diferença, de R$ 23 milhões, foi revertida para doação de 179 mil cestas básicas a famílias carentes e ao projeto Praça da Cidadania, do Fundo Social de Solidariedade.

By Elson de Belém

A13 a A15

Greve dos servidores de Piracicaba

José Osmir Bertazzoni

Hoje vamos iniciar com um artigo mais curto e direto, como forma de esclarecimento e satisfação que todos nós servidores temos ao povo piracicabano. Por que estamos declarando greve dos servidores no serviço público Municipal de Piracicaba?

Os servidores públicos, que enfrentaram e perderam companheiros para a Covid-19, foram tratados pelos governos como cidadãos de segunda ou terceira classe, isso estabeleceu um grau de revolta no período de negociação em que solicitam, através de assembleia geral, reposição inflacionária do período de março de 2019 a março de 2022.

Não se trata de aumento de salários, apenas repor a inflação que consumiu seus salários por esses longos anos, mesmo sendo os servidores a única linha de frente no combate à mortal pandemia.

Não estamos radicalizando ou encerrando negociações com a administração, não desrespeitamos a administração e não somos políticos carreiristas, somos apenas servidores públicos, e quem encerrou as negociações formalmente foi o Digníssimo Prefeito.

Foram realizadas quatro assembleias, com uma média de 3000 servidores presentes, e a decisão foi coletiva sem quaisquer direcionamentos. Os servidores são pessoas esclarecidas cujo comportamento somente retrata seu descontentamento com a forma como estão sendo tratados.

O governo municipal já tentou a terceirização das atividades através da Organização Social e deu com os burros n'água, pois administrar uma prefeitura é completamente diferente da iniciativa privada. O setor público tem sangue e coração, é um organismo vivo que tem como sua principal função o acervo mental de toda a cidade e suas necessidades e equipamentos.

Nós preferíamos negociar a fazer greve, mas isso já foi superado pelo prefeito e não podemos fazer mais nada a não ser contar com sua reflexão sobre o ônus desse desafio.

Para nossa população pedimos cautela e apoio para que a cidade não sofra ainda mais com os descasos do poder público, estamos vivendo momentos conturbados no país cuja insegurança jurídica pode ser fatal às próximas gerações.

> **Os servidores públicos, que perderam companheiros para a Covid-19, foram tratados pelos governos como cidadãos de segunda ou terceira classe**

A greve não é uma ação política, e, sim, o estado mais grave do descontentamento dos trabalhadores, nós servidores também somos trabalhadores e lutamos por melhores condições de vida à nossa população, buscando serviços públicos de qualidade que possam atender a todos os anseios da sociedade.

Quem tiver contato com um vereador ou com os secretários e o próprio prefeito digam que a greve é responsabilidade de quem encerra negociação, e nós servidores municipais, assim como nosso sindicato, estamos aberto a negociar para evitar esse desgaste desnecessário contra nosso povo.

Se você não viu com os próprios olhos, nem ouviu com seus próprios ouvidos, não deixe sua mente inventar coisas para a sua boca espalhar. Plantar é opcional, colher é obrigatório. A sua vida depende das suas escolhas!

Invocamos a verdade como melhor forma de viver com qualidade em um mundo onde o que importa é o poder e as riquezas, somos humildes, simples, trabalhadores e não temos poder algum, somos mão de obra para atender o povo e a esse povo devemos satisfação.

José Osmir Bertazzoni, advogado, jornalista, e-mail: osmir@cspb.org.br

E quando os jovens não querem saber de política?

Thiago Deffende

Por que se interessar por algo que costuma ser discutido somente por adultos e idosos? Por que buscar entender um tema que gera longos debates? Por que gostar de algo que precisa de leituras e pesquisas para ser aprofundado? A política é chata, os políticos são chatos.

Pelo menos é isso que muitos jovens pensam, e eu me incluía nisso, até o momento em que entendi que nós podemos ter um papel muito maior diante disso.

A política é o caminho mais fácil para que possamos lutar por aquele mundo justo e perfeito que toda pessoa de bem deseja. A partir do momento que compreendemos todo o funcionamento da nossa política, nossa insatisfação cresce, pois notamos que ela está nas mãos dos mesmos de sempre, e cabe a nós buscarmos espaço para a mudança.

O desinteresse dos jovens pela política é essencialmente o plano da maioria daqueles que ocupam as cadeiras dela hoje, tomam as decisões por nós e nunca se incomodam com críticas, já que a cada quatro anos saem das tocas para conquistar os votos necessários para continuarem de braços cruzados, recebendo um salário pago por nós, sem preocupação com aquelas promessas vazias que são feitas à população.

> **A política é o caminho mais fácil para que possamos lutar por aquele mundo justo e perfeito que toda pessoa de bem deseja**

Quanto mais os jovens buscarem entrar para esse mundo, mais chances temos de garantir um recomeço para a nossa sociedade.

Como seria o mundo, se cada um fizesse a sua parte?

Thiago Deffende, JS PDT de Piracicaba

ASSINE E ANUNCIE:
2105-8555

A TRIBUNA
PIRACICABANA
Data da fundação: 01 de agosto de 1.974
(diário matutino - circulação de terça-feira a domingo)
Fundador e diretor: Evaldo Vicente

COMERCIALIZAÇÃO -
Gerente: Sidnei Borges
SB – Jornais Regionais – EIRELI - 27.859.199/0001-64
Rua Madre Cecilia, 1770 - Piracicaba/SP - CEP 13.400-490
- Tel (19) 2105-8555

IMPRESSÃO: Jornais TRP Ltda, rua Luiz Gama, 144 – CEP 13.424-570
Jardim Caxambu - Piracicaba-SP, tel 3411-3309

Coluna do Quartarollo

1º de abril

Camilo Irineu Quartarollo

Para Leonel Brizola o golpe de 1964 não foi em 31 de março, mas no primeiro de abril. Contudo, os generais temendo o dia da mentira preferiram ficar por 21 anos a partir do último dia de março e com o escorregão da operação Popeye.

Com a renúncia do presidente Jânio, em 1961, e o vice Goulart fora do país em viagem à China, os militares já anteviam a chance de tomar o poder três anos antes de 64, mas impedidos por Brizola naquela época, com a Campanha pela Legalidade e posse do vice. No Golpe de 64, a propaganda difamatória e possibilidade de invasão armada americana com seus marines foram decisivas para derrubada de João Goulart, que desta vez preferiu recuar a ver o Brasil num banho de sangue.

Na madrugada de 31 de março de 1964 o general Mourão Filho precipitou sobre a capital do país com seu exército, na operação Popeye, mas salvou o golpe militar do dia da mentira. Em 1937 o general já tragava nas fileiras de golpes com o plano Cohen, no governo Vargas. Cachimbava, mas para não se isolar em Minas teria de comer muito espinafre! Restou ao filho da ditadura uma operação marinheira, sair antes que chegasse o "Brutus" e apareceu com os generais vitoriosos.

É cediço que no país do futebol, na falta de bom assunto tudo acaba em piadas de bar, como se fosse sempre com os outros. O que dá para rir dá para chorar se é com a gente.

A ditadura fez muitos males, matou muita gente, executou à queima roupa e por sessões terríveis de tortura a gentes de oposição, opiniões próprias, partidárias ou não. Muitos mortos como Vladimir Harzog e outros, sobreviventes desse Auschwitz brasileiro, como a ex-presidenta Dilma Roussef. Os Direitos Humanos, ora, eles detestam esse tema! Os torturadores eram muitas vezes religiosos, beijavam o crucifixo, seus filhos, esposa e saíam para operar a "cadeira do dragão" sob gritos e ais na calada da noite. As mães temiam pelos filhos vivos ou sumidos.

> **O que dá para rir dá para chorar se é com a gente**

No regime militar, aliás regime e carestia, a tortura podia ser suspensa ou evitada se tivessem algum amigo no alto escalão do governo. Muitas brutalidades às vistas grossas, pois, no Brasil, desde a escravidão mais cruel é comum a conivência cega, surda e cochichada de pretextos prontos juntos aos deuses-me-livre de orelha do "aí, se foi torturado é porque alguma coisa feiz, né". Contudo, as pessoas, que já não tinham mais o que perder se unem e se rebelam num movimento contra a barbárie instituída nos porões da ditadura, muitos caíram mortos nessa guerra oculta de corpos sumidos sob o discurso de "nação pacífica" da rede nacional. Ainda tem gente procurando comunistas embaixo da cama e saudosos do enganoso primeiro de abril. Pior, quem toma a casa, a liberdade de ir e vir, o progresso, o petróleo, os direitos e a autoestima não são os comunistas, mas bancos, pedágios, operadoras que não prestam contas aos usuários e a retirada dos direitos trabalhistas e previdenciários.

Camilo Irineu Quartarollo, escrevente e escritor, autor de crônicas, historietas, artigos e livros

Reforma e contrarreforma da CLT

Almir Pazzianotto Pinto

A reforma da Consolidação das Leis do Trabalho (CLT) é antiga aspiração de pessoas sensatas. A ninguém interessa conservar relações de trabalho, caracterizadas por constantes transformações, sujeitas ao jugo de legislação antiga, anacrônica, redigida no interior do antigo Ministério do Trabalho, Indústria e Comércio, para ser aprovada livre de debates, mediante decreto-lei do ditador.

A CLT prestou excelentes serviços durante várias décadas. Submeteu a regras impositivas o capitalismo selvagem da primeira metade do século 20, quando eram lançadas as bases da nossa Primeira Revolução Industrial e o Brasil deixava de ser rural para se urbanizar aceleradamente.

Editada pelo Decreto-Lei nº 5.452, de 1º/5/1943, 20 anos depois, no breve governo do presidente Jânio Quadros (31/1/1961-25/8/1961), a CLT conheceu o a primeira tentativa de reforma com o projeto de Código Judiciário do Trabalho, elaborado pelo ministro do TST, Mozart Victor Russomano. Remetido ao Poder Legislativo no final de 1963, foi retirado por iniciativa do regime militar implantado em 31/3/1964. Também em 1963, a pedido do governo, o professor Evaristo de Moraes Filho preparou projeto de Código do Trabalho, publicado pelo Diário Oficial da União de 23/4/1963, cujo destino é ignorado.

Em agosto de 1974, a Portaria Interministerial nº 542 determinou a retomada de estudos para atualização Consolidação. A tarefa foi entregue à comissão de especialistas em direito do trabalho, sob a presidência do ministro Arnaldo Lopes Sussekind, um dos quatro autores da envelhecida legislação. Após demorados estudos, em 11/3/1979 a comissão divulgou projeto constituído por 922 artigos e 24 anexos. Coube ao Ministro do Trabalho, Murilo Macedo, entregá-lo à Comissão de Trabalho e Legislação Social da Câmara dos Deputados. Desde então nunca mais houve notícias da ambiciosa iniciativa.

Entrevistado pela Revista Veja, Luís Inácio Lula da Silva, presidente do Sindicato dos Metalúrgicos de São Bernardo, foi fulminante. Disse apenas: "Não adianta remendar a CLT. O que é preciso é uma lei básica com garantias mínimas, como o máximo da jornada de trabalho, deixando o resto para ser discutido em convenção coletiva" (ed. de 9/5/1979, pág. 106).

Entre centenas de reformas introduzidas na CLT ao longo de 77 anos, duas se destacam. A primeira praticada pela Lei nº 5.107, de 13/9/1966, instituidora do Fundo de Garantia do Tempo de Serviço (FGTS), e o Decreto-Lei nº 229, de 28/2/1967. Sobre as dificuldades enfrentadas pela Lei do FGST, recomendo a leitura de O Governo Castelo Branco, de Luís Viana Filho (Ed. José Olympio,1975, págs. 488/493).

> **De Lula se desejava ouvir que modernizaria a legislação trabalhista para adaptá-la ao mundo globalizado deste século**

Dezenas de outras alterações, de menor ou maior alcance, foram aprovadas de forma indolor. Nenhuma despertou controvérsias e ensejou resistências como a Reforma Trabalhista aprovada pela Lei nº 13.467/2017, no governo do presidente Michel Temer. Alguns dos maiores ataques foram desfechados por entidades sindicais inconformadas com a conversão da Contribuição Sindical obrigatória em voluntária, com o reconhecimento da terceirização da atividade-fim, o fim da homologação do recibo de quitação passado pelo empregado demitido após um ano de serviço.

Inexiste lei isenta de defeitos e de dificuldades de interpretação. O Código Civil de 1916, redigido sob todos os cuidados e revisado pelo Senador Rui Barbosa, foi acusado de conter falhas. A Constituição de 1988 já recebeu mais de 100 emendas e continua a fomentar graves problemas. A Reforma Trabalhista nasceu da necessidade de se resolver problemas gravíssimos, como a insegurança jurídica que permeia as relações de trabalho e a excessiva litigiosidade que pesa sobre a Justiça do Trabalho.

O Relatório Geral do Tribunal Superior do Trabalho contém números assustadores. Juízes e advogados convivem com eles. Não é, porém, o sentimento de empresários e trabalhadores. Os autores da CLT imaginavam que dissídios individuais, quando não resolvidos de imediato pela conciliação, seriam convertidos em juízo arbitral e solucionados em audiência una, após a segunda tentativa de acordo (artigos 831, 841, 848, etc.). É comum, todavia, a perenização do conflito. Em média, para execução da sentença são consumidos mais de quatro anos.

Ao declarar que se eleito revogará a Reforma Trabalhista, o candidato do PT, Luíz Inácio Lula da Silva, se transformou em ameaça. Dele se desejava ouvir que modernizaria a legislação trabalhista para adaptá-la ao mundo globalizado deste século, à informatização, à robotização, à criação de novas formas de trabalho, à necessidade de regularização de 20 milhões de empregos informais e de criação de 12 milhões de postos de trabalho. Não foi esta, todavia, a mensagem enviada à sociedade. Lula está envelhecido e desatualizado.

Almir Pazzianotto Pinto, advogado, foi ministro do Trabalho, presidente do Tribunal Superior do Trabalho (TST), autor de vários livros

Caos na Educação Municipal

Lilian Lacerda

A eminencia de uma greve histórica acarretada pela inflexibilidade e falta de bom senso da administração pública, o reajuste salarial parece não ser o único problema da rede municipal de Piracicaba.

A educação ocupa um grande espaço na agenda pública e o debate sobre a direção destinada não tem escapado da má gestão apresentada no município. Com menos de dois meses do ano letivo, os problemas relacionados às condições de trabalho só fazem aumentar: faltam itens básicos nas escolas como luvas, material pedagógico dentre outros. Por conta da falta de materiais, os profissionais muitas vezes alteraram o planejamento para se adequar a situação diante das dificuldades. Muitos compram com o próprio salário o material necessário para não depreciar o trabalho.

Esse cenário aponta como mais prejudicadas as crianças que poderiam estar aprendendo e se desenvolvendo com qualidade. Em muitas escolas de educação infantil os brinquedos estão em péssimo estado ou são doações obtidas pelos profissionais. Falta o mínimo como massinha de modelar, tinta, etc.

A questão da infraestrutura é outro fator motivo de grande preocupação. Não é isolado os casos de unidades que estão em péssimo estado, colocando em risco a vida das crianças e profissionais; banheiros compartilhados entre 60 crianças; refeitórios acanhados e abafadiços; as salas de aula são construídas com pouca ventilação e mobiliário velho; os solários e parques mal projetados e/ou sem cobertura (sol/chuva) tornando-os inúteis a exploração das crianças.

Problemas com a merenda tem sido recorrente. Desde denúncias e irregularidades na contratação da empresa até a falta dos alimentos que deveriam fazer parte do cardápio das crianças. Cada dia um item desaparece e, uma criança em tempo integral faz 70% das suas refeições na escola.

Outro ponto muito debatido e não menos importante refere-se as condições de trabalho dos docentes. Muitos professores laboram enfermos, sem acompanhamento psicológico e nem ao menos contam com o Sistema Único de Saúde, pois a falta de profissionais não permite agendar uma consulta a curto prazo. Isto impacta direta e negativamente no trabalho docente, além de desvalorizar e desmotivar os profissionais podendo ser facilmente constatado nas exonerações.

> **À sociedade cabe assumir sua responsabilidade de participação na educação pública de nossas crianças**

Na luta por uma educação de qualidade o foco deve-se voltar para três dimensões: 1) a garantia de acesso de todos à educação; 2) a qualidade do ensino e 3) a equidade. Isto significa que o município tem o dever de cuidar para que todas as crianças tenham oportunidade de acesso igualitário a educação. Neste ponto deve-se atentar para as crianças com necessidades educacionais especiais que necessitam apoio adequado de modo a assegurar possibilidades de socialização e aprendizado. Hoje, é possível constatar privilégios a determinadas escolas/zonas/regiões, algumas por serem consideradas de melhor qualidade ou com melhor gestão. Todavia, todas as crianças têm direito à mesma escola, a mesma educação, com a mesma qualidade. Essa discussão não deve ficar fora do questionamento nem da sociedade civil muito menos da câmara municipal.

Ainda na questão da qualidade, não podemos deixar de mencionar os docentes. Sem professor não há ensino-aprendizagem. Ademais, para além da contratação dos professores por meio de concurso, a Ascenção da carreira também deveria obedecer aos mesmos critérios, de modo a assegurar a seleção de profissionais com melhor capacitação.

Neste ponto, chamamos para o debate o poder legislativo municipal tem um importante papel no cumprimento das responsabilidades locais e na fiscalização. Assim, torna-se fundamental que o vereador conheça as características da rede pública de ensino, que acompanhe a execução das políticas de educação pelo gestor da pasta e que fiscalize a atuação da administração.

À sociedade cabe assumir sua responsabilidade de participação na educação pública de nossas crianças, pois essa é a principal forma de controle da aplicação dos recursos da educação, considerando quw sem esse envolvimento não iremos avançar na qualidade de educação que queremos.

Lilian Lacerda, doutora pela PUC-SP, psicanalista e pesquisadora

A indústria automotiva da metrópole de Piracicaba

Barjas Negri

Nos últimos 25 anos nenhuma indústria automotiva se instalou na Região Metropolitana de São Paulo. Acompanho o processo de desconcentração industrial paulista a partir de 1970, vastamente analisada em minha tese de doutorado "Concentração e Desconcentração Industrial em São Paulo (1.880-1990)", publicada pela Editora Unicamp.

Algumas montadoras se instalaram no Interior paulista, mais precisamente nas novas regiões metropolitanas como Campinas, São José dos Campos, Sorocaba e Piracicaba. O Interior foi se modernizando e ganhou destaque na economia do Estado, beneficiado pelos avanços tecnológicos, o que também garantiu a geração de milhares de empregos e a ampliação das receitas municipais.

Piracicaba, que já possuiu uma indústria modernizada e diversificada desde os anos 1970, recebeu uma unidade da Caterpillar, fabricante de máquinas como retroescavadeiras, pá-carregadeiras e escavadeiras, motoniveladoras entre outras. Ela sempre contou com o apoio de diversas empresas de pequeno e médio portes de Piracicaba e dos municípios do seu entorno para o fornecimento de peças e acessórios.

Entre 2008 e 2012, Piracicaba, por meio da Prefeitura, Câmara de Vereadores, sindicatos de trabalhadores e patronal, em conjunto com o governo estadual fez uma ampla articulação para implantar o seu Parque Automotivo, garantindo a vinda da montadora coreana Hyundai e mais 10 empresas fornecedoras de peças e acessórios.

A planta da Hyundai tem capacidade de produção de 200 mil veículos/ano. Atualmente, a montadora está implantando sua fábrica de motores, substituindo importações da matriz na Coréia do Sul, devendo concluí-la e iniciar sua produção neste primeiro semestre. Nos municípios do entorno de Piracicaba, como Rio das Pedras, Charqueada, Capivari, Tatuí também se instalaram diversas empresas que fornecem peças e acessórios à Hyundai.

A planta da Hyundai tem capacidade de produção de 200 mil veículos/ano

Neste período de 10 anos de funcionamento da Hyundai foram criados milhares de empregos, principalmente para os jovens, como aumento de renda e também de arrecadação de impostos municipais necessários ao financiamento de políticas públicas.

Na esteira do Parque Automotivo de Piracicaba, Iracemápolis recebeu a nova fábrica da Mercedes Benz, com capacidade de produzir 20 mil veículos/ano. Devido às transformações globais da indústria automotiva, essa unidade foi desativada recentemente e, em seguida, foi adquirida pela montadora chinesa Great Wall Motors, que vai priorizar a produção de carros híbridos e elétricos, investindo inicialmente R$ 4 bilhões e vai retomar a contratação de novos trabalhadores.

Por fim, a nossa região metropolitana, com suas duas montadoras, tem papel importante na produção automobilística nacional, onde apenas a Hyundai produziu em 10 anos, 1,6 milhão de veículos – HB20 e o Creta. Em 2021, a sua produção representou 11% das vendas de veículos no Brasil. Esse e um marco a ser comemorado.

———

Barjas Negri, ex-prefeito de Piracicaba

APOIO

Louis Belafre doa mil máscaras à Santa Casa

Esta é a segunda doação da empresa à Instituição, que recebeu um total de duas mil máscaras de tecidos dos proprietários

Divulgação

Ruy Nogueira, Alexandre Valvano Neto, Kalu Bérgamo, Vanda Peetan e Marcos Andrade

A Santa Casa de Piracicaba recebeu o segundo lote contendo mil máscaras de tecidos doadas pela Louis Belafre Camisaria. As máscaras foram feitas com retalhos das camisas confeccionadas pela empresa e entregues à Instituição na manhã do último dia 21 de março, pelo proprietário Kalu Bérgamo. "A iniciativa conta com apoio das diretoras da camisaria, Camila e Tatiana Bérgamo, e marca o compromisso social da empresa com a sociedade na qual está inserida", disse o empresário.

Ele foi recebido pelo vice-provedor Alexandre Valvano Neto, pela administradora Vanda Petean, pelo diretor técnico Ruy Nogueira e pelo assessor de assuntos institucionais, Marcos Andrade. "Toda doação é sempre muito bem-vinda, principalmente, nesta fase de cuidado ainda mais intenso com a saúde", disse o vice-provedor ao agradecer pelo apoio. "Isso é sinal de reconhecimento e respeito pela Instituição, o que muito nos honra", considerou.

Segundo Vanda, as máscaras serão utilizadas por acompanhantes e pacientes das unidades de Nefrologia (hemodiálise) e Oncologia do Hospital. "São setores para os quais os pacientes se dirigem sempre acompanhados, devido aos cuidados necessários em decorrência da doença; de forma que o fluxo de pessoas é bastante grande e o cuidado precisa, necessariamente, ser ainda mais intenso", disse a administradora.

Ela lembra que o Cecan- Centro do Câncer da Santa Casa mantém um fluxo diário estimado em 350 pessoas, entre pacientes e acompanhantes; e a Hemodiálise, 250 pessoas em média.

A enfermeira, Fernanda Rosa, da CCIH- Comissão de Infecção Hospitalar, alerta para o cuidado com a manutenção dessas máscaras. "Elas devem ser trocadas sempre que apresentar algum tipo de sujidade e umidade", orientou. Para lavar, basta deixar a máscara de molho por 30 minutos em sabão, ensaboar e enxaguar bem e, depois, deixar secar ao sol.

EDUCAÇÃO

Com foco no Plano Nacional, cidade realiza conferência

Divulgação

Nos dias 25 e 26 de março foram discutidas metas para o município

O Conselho Municipal de Educação, com o apoio da Secretaria Municipal de Educação (SME) e Diretoria Regional de Ensino realizou na sexta e sábado, dias 25 e 26, a VI Conferência Municipal de Educação, que abordou o tema Inclusão, Equidade e Qualidade: Compromisso para o Futuro da Educação Brasileira.

A conferência teve abertura na sexta-feira, 25, no anfiteatro da Secretaria Municipal de Educação, e foi transmitida ao vivo no canal do Youtube da SME, com participação do prefeito Luciano Almeida, do presidente do Conselho Municipal de Educação, Nivaldo Guidolin de Lima Filho, do secretário municipal de Educação, Bruno Roza, e do presidente da Câmara de Vereadores de Piracicaba, Gilmar Rotta.

O prefeito Luciano Almeida destacou a importância dos investimentos na educação municipal, buscando a melhor qualidade para o atendimento dos alunos. "Nesse momento devemos investir e buscar o que há de melhor em termos de sistema de ensino para que possamos evoluir e melhorar a educação no nosso município. Outro ponto muito importante é fazermos uma reestruturação da carreira dos profissionais de educação, de todos os envolvidos, desenvolvermos um plano de carreira, para assim atingirmos os nossos objetivos".

A palestra de abertura da Conferência foi com o presidente da UNCME paulista, professor Milton Herrera, a qual levou o título da conferência: Inclusão, Equidade e Qualidade: Compromisso para o Futuro da Educação Brasileira.

"Uma felicidade estar com todos vocês, nessa celebração desse evento em prol da educação pública de qualidade com equidade e inclusão social. Mesmo com o uso da tecnologia é uma honra estar com vocês, contribuindo com as discussões e na construção do Plano Nacional de Educação para o próximo decênio 2024-2034", disse.

O presidente da Câmara, Gilmar Rotta, parabenizou os profissionais da educação e a administração da SME pelo bom trabalho que vem sendo realizado. Ele também apontou a importância da conferência para o desenvolvimento da educação municipal. "É nessa conferência que vamos apontar o caminho para a nova educação que nós queremos para nossos filhos, é daqui que tiraremos a proposta para levarmos para o governo federal. Isso é muito importante para mostrarmos o que nós queremos da educação.

O secretário municipal de Educação, Bruno Roza, destacou o trabalho coletivo que envolve a conferência. "Esse é um momento de alegria e de muito trabalho, que nos convida a revisar as metas estabelecidas para educação de Piracicaba, propostas no PME 2016-2026. A VI Conferência Municipal de Educação, muito além de um espaço de formação, representa um importante canal de escuta e trabalho coletivo na construção das políticas públicas de educação. Temos um trabalho de excelência realizado pela nossa equipe no atendimento das mais de 36 mil crianças, sempre buscando a inclusão, a equidade e a qualidade desejada.

"A Conferência deste ano aborda um tema pertinente ao momento que estamos vivendo, tratando da Inclusão, Equidade e Qualidade, pois vivemos uma realidade divergente daquilo que deveríamos seguir para o nosso país. Nessa conferência iremos trazer um pouco mais da realidade de Piracicaba e também do estado de São Paulo, para podermos melhorar nossa contribuição com cada eixo da educação", disse Nivaldo Guidolin de Lima Filho, presidente do Conselho Municipal de Educação.

A celebração de abertura da conferência ainda contou com a apresentação do professor Valmor Bueno e da diretora Eloisa de Toledo Cruz.

A conferência continuou no sábado, 26, de forma online, com os cerca de 80 inscritos no evento. Os grupos analisaram a execução das metas propostas pelo PME em nove eixos: Educação Infantil, Ensino Fundamental I, Ensino Fundamental II, Ensino Médio, Educação de Jovens e Adultos, Educação Especial, Ensino Técnico Profissionalizante, Ensino Superior e Gestão Democrática. Além disso, a Conferência teve como objetivo promover o intercâmbio entre a sociedade civil e os profissionais da educação e fornecer contribuições para a elaboração do PME para o decênio subsequente a 2026.

A conferência deste ano, que carregou o mesmo tema da IV CONAE/2022, foi composta por três eixos: Novo PNE – 2024 – 2034: Avaliação das diretrizes e metas; Uma escola para o futuro: Tecnologia e conectividade a serviço da Educação; e Criação do SNE: Avaliação da legislação inerente e do modelo em construção.

AR-XV

Torcida organizada receberá voto de congratulações

A Associação Esportiva Cultural Amor Real ao XV de Novembro de Piracicaba (ARXV) receberá voto de congratulações pelos 17 anos de fundação e história na cidade de Piracicaba. A autoria do requerimento 22/2022, aprovado na oitava reunião ordinária de 2022, nesta segunda-feira (28), é do vereador Laércio Trevisan Jr. (PL).

Conhecida também como Torcida Organizada AR-XV, a Associação Esportiva Cultural Amor Real ao XV de Novembro de Piracicaba (ARXV) foi fundada em 19 de março de 2005. "Tudo começou, após o jogo pela 3ª divisão entre o XV de Piracicaba e Monte Azul. Um grupo de torcedores fanáticos, sendo eles todos com um grande histórico pelo grupo, resolveram fundar uma torcida que se chamaria Amor Real, ou seja, o verdadeiro amor ao Esporte Clube XV de Novembro de Piracicaba e sendo até hoje conhecida como A.R. XV pelas suas abreviaturas", destacou o vereador no texto do requerimento.

Trevisan Jr. ressaltou que as atividades e atuação da ARXV não são limitadas apenas dentro de campo, mas a associação realiza ações sociais em prol da comunidade piracicabana. Atualmente, a Torcida AR-XV é presidida pelo Sr. Antônio Carlos de Sousa Leite, que também é um dos fundadores, juntamente com Wanderley Camolesi, Wagner Camolesi e Nivaldo Antônio Camolesi.

O Voto de Congratulações será entregue na pessoa do presidente da ARXV, Antônio Carlos de Sousa Leite, e também aos membros da diretoria.

Foto-Legenda

Divulgação

PAULO ANDRÉ

O cantor Paulo André (ao centro), nacionalmente reconhecido pelos seus sucessos no meio evangélico, ladeado do deputado federal Cezinha de Madureira (esquerda) e do pré-candidato a deputado estadual Oseias de Madureira. Paulo André atualmente congrega na Assembleia de Deus-Ministério de Madureira Piracicaba, presidida pelo pastor Dilmo dos Santos.

MÊS DA MULHER

Vereadora reforça necessidade de ações de combate ao feminicídio

A vereadora Silvia Morales (PV), do mandato coletivo A Cidade É Sua, esteve nesta segunda-feira (28) no café da manhã oferecido pela Sema (Secretaria Municipal de Agricultura e Abastecimento) especialmente voltado a mulheres agricultoras, em comemoração ao Mês da Mulher.

Estiveram presentes no evento representantes dos poderes Executivo e Legislativo municipais, agricultoras e pessoas da sociedade civil em geral. A secretária Nancy Thame agradeceu a presença de todas e evidenciou "a essencialidade da mulher em todos os segmentos de trabalho", parabenizando, em especial, as pequenas produtoras rurais.

Silvia, ao fazer uso da palavra, agradeceu o convite da secretária, parabenizou a Sema pelo evento e trouxe "com tristeza os recentes crimes ocorridos no fim de semana, sendo um feminicídio consumado e duas tentativas, que chocaram a população". A vereadora disse que a frequência de casos de feminicídio e outras formas de violência contra a mulher no município "evidenciam a necessidade de ações urgentes de combate".

Aproveitando a presença de representantes do governo municipal, Silvia pediu agilidade no atendimento do prefeito Luciano Almeida para agendamento de uma reunião com a Procuradoria Especial da Mulher da Câmara e com a Rede de Atendimento e Proteção às Mulheres de Piracicaba para tratar a questão.

Assessoria Parlamentar

Silvia Morales participou, segunda-feira (28), de evento da Sema

CÂMARA

Cessão de estagiários para o Estado gera polêmica

Vereadora Rai de Almeida (PT) foi a única que votou contra a matéria; ela alegou que projeto tem vícios de legalidade

A 8ª reunião ordinária, realizada nesta segunda-feira (28) pela Câmara Municipal de Piracicaba, foi marcada pelo debate a respeito da cessão de estagiários pela Prefeitura para unidades da Polícia Civil no município. O convênio com a Secretaria de Segurança Pública do Estado está estabelecido no projeto de lei 36/2022, de autoria do Poder Executivo, aprovado em primeira discussão com 21 votos favoráveis. O projeto também autoriza o município a abrir crédito adicional suplementar no valor de até R$ 171.828 no orçamento da Secretaria Municipal de Governo para a concretização do convênio.

A vereadora Rai de Almeida (PT) foi a única a votar contra a matéria. Ela fez uma explanação em que argumentou que o projeto possui vícios de legalidade e ainda criticou o fato de o município ter que socorrer o Estado, que teria permitido uma defasagem em seus quadros funcionais. "Sabemos da importância que a segurança pública tem para a sociedade e a necessidade urgente de servidores. Pelo que nós sabemos, a Polícia Civil tem seu quadro de servidores bastante comprometido porque não tem sido feito concursos ao longo de um tempo muito grande. A defasagem é grande dos quadros e não há como atender a demanda cada vez maior por segurança pública", argumentou a vereadora.

Ela ainda sustentou que o projeto fere o que está previsto na Lei Federal 11788/2008, que rege a contratação de estagiários, e estabelece a necessidade de orientação e acompanhamento para os estudantes na rotina do estágio. "Esta relação é tripartite: instituição de ensino, o órgão que vai contratar e o estagiário. Quando tem um quarto ente nessa relação, isso se quebra", afirmou. "A lei é clara quando diz que os entes federados podem contratar estagiários, mas não tem autorização para fazer a cessão do estagiário".

A parlamentar apresentou uma série de jurisprudências e pareceres a respeito do assunto, como decisão do TST (Tribunal Superior do Trabalho), Tribunal de Justiça e Tribunal de Contas do Paraná e Tribunal de Contas de Minas Gerais. Para Rai de Almeida, a matéria ainda estaria em desacordo com a LRF (Lei de Responsabilidade Fiscal), já que é previsto um convênio de três anos e não há previsão da despesa nas leis orçamentárias de 2023 e 2024. A vereadora ainda destacou que o projeto não apresenta os termos do convênio.

"Enquanto o sr. prefeito assume compromisso com a SSP, ele deixa de fazer uma série de ações para os munícipes, justificando que não tem recursos. O Estado tem dinheiro para isso. Por que vamos assumir?", questionou.

O discurso da vereadora foi rebatido por vários parlamentares. O vereador Laércio Trevisan Jr (PL) destacou que o projeto trata de um relevante serviço público. Ele defendeu que a matéria recebeu pareceres favoráveis das comissões da Casa, tem parecer jurídico favorável e indica a fonte de recursos para a despesa, que é o orçamento da Secretaria de Governo.

O vereador Fabrício Polezi (Patriota) lembrou que o projeto vai abrir um leque de oportunidades para os estudantes do município. "É lógico que o município não tem essa competência, por isso estamos aqui para aprovar essa lei", colocou. Para o vereador Wagner Oliveira (Cidadania), a intenção da vereadora era apenas confundir os vereadores e as pessoas que acompanhavam a sessão.

Após um longo debate, o projeto acabou aprovado. A vereadora Rai de Almeida justificou o voto ao dizer que o estagiário não pode ser contratado para substituir servidor público. "Não tenho vergonha de tomar posição, nem medo. Votei Não porque é um projeto ilegal", disse.

O vereador Paulo Campos (Podemos) justificou que é dever do Governo do Estado fazer a contratação, mas que votou favorável para atenuar o sofrimento de delegados e agentes da segurança pública, que atuam com uma defasagem de efetivo muito grande, posição que foi compartilhada pelo vereador Cássio Luiz Barbosa, o Cássio "Fala Pira" (PL).

Já o vereador Pedro Kawai (PSDB) usou a justificativa de voto para lembrar que trata-se de uma parceria entre município e Governo do Estado em prol da segurança pública. Ele lembrou os recentes anúncios de contratação de servidores para os quadros das Polícias, os concursos que estão em andamento e os recentes investimentos nas repartições da segurança pública. "O Governo do Estado também está fazendo a parte dele. O município tem que ajudar", colocou.

MUNICIPAL

Abraço marca Dia do Marco da Paz

Divulgação

Ação acontece no Marco da Paz, às 8h30, no Parque da Rua do Porto

Diversas entidades da cidade realizam, hoje, 30, às 8h30, um abraço coletivo no Marco da Paz, monumento localizado no Parque da Rua do Porto "João Herrmann Neto", em alusão ao Dia Municipal do Marco da Paz, comemorado neste dia e que integra o calendário oficial de eventos do município desde a aprovação da lei 8552/2016.

O evento tem realização do Impaz (Instituto Marco da Paz) e conta com o apoio da Prefeitura, da Câmara Municipal de Piracicaba e da Acipi (Associação Comercial e Industrial de Piracicaba), ACSP (Associação Comercial de São Paulo) e Facesp (Federação das Associações Comerciais do Estado de São Paulo).

O monumento, em formato de arco, além de detalhes em granito preto e mármore branco, possui um sino e duas mãos juntas em forma de pomba, acompanhado da expressão pax (palavra que em latim significa paz). O Marco da Paz foi construído em Piracicaba em 2016, em três meses, numa iniciativa da Prefeitura, junto com a Acipi e a Facesp, sem injeção de recursos públicos, por meio de uma mobilização de entidades signatárias do movimento.

A idealização do Marco da Paz é de Gaetano Brancati Luigi, italiano radicado no Brasil desde 1969 e nascido em 30 de março de 1937. Luigi viveu a Segunda Guerra Mundial e a inspiração para criar, 50 anos depois, o primeiro Marco da Paz, veio de uma imagem do final da guerra, em 1945, quando escutou os sinos anunciando o fim da guerra. Em 1999, ao perceber que o sino do Pátio do Colégio, na cidade de São Paulo, não tocou, realizou esforços e conseguiu que a ACSP (Associação Comercial de São Paulo), da qual faz parte, colocasse um novo sino na torre da igreja e o primeiro Marco começou a se consolidar.

Hoje, além de alguns monumentos espalhados pela cidade de São Paulo, outros municípios no Brasil e no mundo têm Marco da Paz, com o objetivo de inspirar a cultura da paz.

ACADEMIA PAULISTA

Ex-prefeito José Machado será entrevistado pela APD

O ex-prefeito José Machado, vice-presidente do Ipedd (Instituto Piracicabano de Estudos e Defesa da Democracia), será o entrevistado, amanhã, 31, na série "Brasil 2022, uma Celebração Crítica dos 200 Anos do Brasil", da Academia Paulista de Direito (APD), Cadeira San Tiago Dantas.

O tema desta edição da série, que é conduzida pelo jurista Alfredo Attié, será "Brasil 2022: Cidade, Recursos Naturais e Democracia". O evento será transmitido online, pelo Youtube, às 19h30, no Canal Alfredo Attié (www.youtube.com/c/alfredoattié).

Os programas da Série "Brasil 2022, uma Celebração Crítica" refletem o Bicentenário do Brasil, a partir da questão e proposição "Independência? Reescrevendo a História e Redesenhando o Futuro". Tratam de diversos temas, entre a história, a filosofia, o direito, a política, a economia, as artes, as culturas e as ciências, indagando o que foi feito até aqui e o que ainda pode ser feito pelos brasileiros e brasileiras.

José Machado é economista e foi deputado estadual, prefeito Municipal de Piracicaba, por duas vezes, deputado federal e líder da Bancada do PT na Câmara dos Deputados. Foi diretor-presidente da ANA (Agência Nacional de Águas) e secretário-executivo do Ministério do Meio Ambiente. Atualmente é vice-presidente do Ipedd. Alfredo Attié é jurista, filósofo, escritor e doutor em filosofia pela USP (Universidade de São Paulo). É presidente da Academia Paulista de Direito e Titular da Cadeira San Tiago Dantas.

Divulgação

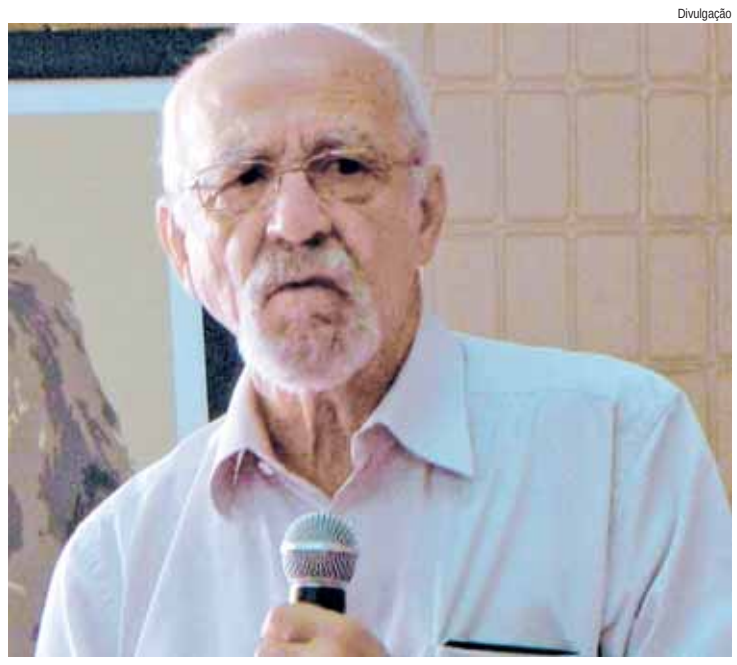

O tema será "Brasil 2022: Cidade, Recursos Naturais e Democracia"

BOSQUES DO LENHEIRO

Líder comunitária tem atuação reconhecida

Fabrice Desmonts

Helenice Santos recebeu voto de congratulações de Paulo Campos

A líder comunitária Helenice de Jesus Santos emocionou-se ao receber da Câmara voto de congratulações em reconhecimento à sua atuação na região do Bosques do Lenheiro. A moradora, que é natural da Bahia e fixou residência no bairro ao se mudar para Piracicaba em 1995, tem trabalho voltado às necessidades da população local.

A homenagem a Helenice foi iniciativa do vereador Paulo Campos (Podemos), autor do requerimento 146/2022. O voto de congratulações foi entregue na tarde de sexta-feira (25), em ato na sala da Presidência da Câmara com a presença do deputado estadual Alex de Madureira (PSD).

"É um requerimento de congratulações que foi aprovado por unanimidade, com inúmeras intervenções de vereadores reconhecendo seu trabalho, que é sério, de cunho social e que tomou uma proporção imensa. Não poderíamos deixar de homenageá-la", declarou Paulo Campos.

O trabalho da líder comunitária alcança cerca de 80 famílias, com ações que vão de entrega de cesta básica a ajuda para obter atendimentos de saúde. Helenice agradeceu à sua família —ela tem cinco filhos e sete netos— e à Câmara. "É a primeira vez que ganho uma homenagem. Nada como um dia após o outro", afirmou.

"Você com certeza é um instrumento de Deus na vida de muita gente. Passou por muitas situações difíceis mas nunca deixou de olhar para o próximo, de cuidar de pessoas que precisavam mais que você", disse Alex de Madureira.

SUSTENTABILIDADE

Fórum debate política de mudanças climáticas

O Fórum Permanente de Gestão e Planejamento Territorial Sustentável da Câmara Municipal de Piracicaba promove, hoje, 30, às 14h, um debate sobre a Política Municipal de Enfrentamento às Mudanças Climáticas. Em formato on-line, a reunião tem o objetivo de projetar alguns cenários que apontam para possíveis impactos, como o aumento e a intensificação de eventos climáticos extremos: tempestades, inundações, secas, estiagens e ondas de calor, entre outros.

Composto pelo Mandato Coletivo "A Cidade é Sua", da vereadora Sílvia Morales (PV) e pelo gabinete do vereador Josef Borges (Solidariedade), o fórum tem a finalidade de incentivar a conexão dos segmentos e setores público, privado, de pesquisa, terceiro setor, população, setores patronais e de trabalhadores, e demais interessados, com o intuito de propor e monitorar metas que tenham em vista o planejamento territorial com sustentabilidade econômica, ambiental, social e cultural.

O encontro desta quarta-feira vai apresentar a versão preliminar da Política Climática de Piracicaba, debater com os diversos atores sociais envolvidos, além de receber contribuições e recomendações no atual momento de concepção da política em pauta.

"É importante o engajamento da sociedade para poder se preparar melhor e conseguir lidar com estes impactos, reduzindo danos e prejuízos, caso eles venham a ser confirmados. É relevante também o comprometimento dos setores econômicos para definição de metas e ações para diminuição das emissões de gases que contribuem às mudanças climáticas", apontou a vereadora Sílvia Morales.

A programação contará também com o relato das experiências de duas jovens que participaram da assembleia comunitária pertinente à crise climática e ecológica, realizada no ano passado, na Câmara. Também será apresentado o contexto histórico da agenda climática local, além da introdução e aprofundamento das discussões em grupos sobre a Política Climática de Piracicaba e debate em plenária, com a apresentação dos resultados das discussões e definição dos próximos passos.

Para participar da reunião, é necessário se inscrever previamente através do e-mail mandato coletivo@camarapiracicaba.sp.gov.br, fornecendo nome completo, instituição que representa (se for o caso) e contatos (endereço de e-mail e número de whatsapp). O acesso ao encontro se dará pela plataforma Zoom, por meio do link https://bityli.com/aCpgd.

MORUMBI

Interditada, ponte para travessia de pedestres segue oferecendo riscos

Uma ponte para travessia de pedestres na altura do número 2.300 da avenida Professor Alberto Vollet Sachs, no bairro Morumbi, segue oferecendo riscos a pedestres, mesmo interditada. Danificada, a estrutura carece de conserto, já solicitado pelo vereador André Bandeira (PSDB) à Prefeitura, em ofício encaminhado no início de fevereiro.

"A ponte está interditada, mas, como se pode ver nas fotos, ela está sendo utilizada normalmente pelos pedestres, o que coloca em grande risco a população. O acesso à ponte está fechado com barreiras, mas as pessoas que precisam usar o caminho conseguem entrar", relata o vereador, preocupado.

André Bandeira protocolou novo pedido à Prefeitura para que o conserto da estrutura seja providenciado, reforçando a segurança dos pedestres. No documento, ele também solicita que o mato que está encobrindo o local passe por "corte urgente".

Assessoria Parlamentar

Sem resposta, André Bandeira volta a cobrar solução da Prefeitura

REQUERIMENTO

Escoamento de água na região central é tema de questionamento

A vereadora Ana Pavão (PL) pede informações ao Executivo sobre escoamento permanente de água na rua Dom Pedro I, em frente ao número 665, na região central. Ela é autora do requerimento 227/2022, que foi aprovado na 8ª reunião ordinária da Câmara Municipal de Piracicaba, na noite desta segunda-feira (28).

Na propositura, a parlamentar pergunta qual a procedência da água, qual o trajeto que percorre e, tendo em vista o desperdício, se já foi realizado algum estudo de impacto. Caso exista esse relatório, ela pede uma cópia, se caso não tiver, pergunta qual o motivo de não ter sido feito. A vereadora também quer saber se a água pode ser canalizada.

EMENDAS

Alex de Madureira destina R$ 270 mil para entidades

Aldo Guimaraes

CRP e APAE foram contempladas com emendas do deputado

Emendas parlamentares do deputado Alex de Madureira contemplaram duas entidades piracicabanas. O Centro de Reabilitação Piracicaba (CRP) foi contemplado com uma emenda no valor total de 200 mil reais, já a Associação de Pais e Amigos dos Excepcionais (APAE) de Piracicaba recebeu R$ 70 mil.

"As duas emendas já estão quase finalizadas e próximas de serem depositadas. Assim que chegarem aos cofres desses entidades, esses recursos serão aplicados para ajudar a custear suas necessidades", informou Alex de Madureira.

Devido o andamento do processo estar quase finalizado, o presidente do Centro de Reabilitação Piracicaba, Ricardo Kraide, formalizou um segundo pedido ao deputado Alex de Madureira, também de R$ 200 mil. "O período para as novas indicações de emendas abre em abril e, com certeza, acatei a solicitação e farei a indicação", disse o deputado.

Essa segunda indicação para o Centro de Reabilitação é de mesmo valor e ainda terá que passar por todo o processo de tramitação. "APAE e Centro de Reabilitação, além de todo meu apreço, são duas instituições das quais tenho dedicado muito esforço. Não só pelo trabalho que realizam, mas pela importância que possuem no tratamento especializado e reabilitação das pessoas com deficiência como também no contexto social, pois são responsáveis por contribuírem com o desenvolvimento de políticas públicas", frisou.

O viés dessas demandas parlamentar estão alinhadas ao Plano Plurianual do Estado de São Paulo (PPA) 2020-2023, que estabelece nove Objetivos Estratégicos para São Paulo, como a saúde pública integrada com modernas tecnologias e amplo acesso.

"Essa iniciativa do governo paulista colabora com a Agenda 2030, estabelecido pelas Nações Unidas, com 17 Objetivos de Desenvolvimento Sustentável (ODS), ao qual São Paulo aderiu junto com o Brasil em 2015", explicou Alex de Madureira.

"ALIENAÇÃO PARENTAL"

Projeto de lei aborda riscos da influência psicológica em filhos de pais separados

As comissões temáticas da Câmara Municipal de Piracicaba analisarão, nos próximos dias, o projeto de lei 62/2022, do vereador Pedro Kawai (PSDB), que institui, no calendário oficial do município, o Dia Municipal de Conscientização e Combate à Alienação Parental.

O autor da propositura afirma que "o tema ainda é pouco debatido na cidade" e que, embora a data seja lembrada oficialmente no Brasil e faça parte de um movimento internacional, "Piracicaba, infelizmente, ainda registra casos desse tipo de assédio moral que envolve relacionamentos familiares".

A alienação parental ocorre quando crianças ou adolescentes são influenciados psicologicamente por um dos pais, avós ou responsáveis legais, contrariamente ao outro, de forma a oferecer risco à relação afetiva e aos vínculos emocionais. Em outras palavras, é quando o pai, a mãe ou o responsável legal tenta afastar os filhos ou os netos de um dos pais com afirmações e argumentos depreciativos.

No Brasil, esse tipo de manipulação psicológica é crime previsto na lei 13.431/1990 (Estatuto da Criança e do Adolescente), cuja punição pode variar dependendo da gravidade das consequências causadas.

Segundo Pedro Kawai, os filhos não precisam saber detalhes de uma separação, por exemplo, sem que tenham idade para compreender as razões de ambos. "É um sofrimento enorme, que pode gerar traumas para a vida toda", observa.

O parlamentar espera que o projeto seja aprovado pelos vereadores, a fim de que a sociedade possa conhecer o tema em profundidade. "É uma valiosa oportunidade de as famílias compreenderem as consequências desse tipo de assédio para as crianças e adolescentes", completa.

Se o projeto de lei for aprovado, o Dia Municipal de Conscientização e Combate à Alienação Parental passará a ser celebrado anualmente em 25 de abril, mesma data em que é celebrado internacionalmente.

Divulgação

ORMAN FORTUNA

O empresário Orman Fortuna, candidato a vereador em 2020 pelo PCdoB, segue firme em seu propósito: "O Brasil não merece mais viver nessa era do ódio e desamor! Sempre falo para meu filho Ormanzinho, que, na época do Governo Lula, o Brasil prosperou", garante.

ESTADO

Crea-SP propõe soluções com foco em cidades inteligentes

Saneamento, iluminação, segurança e mobilidade foram apontados como principais dificuldades encontradas nos municípios paulistas

O Conselho Regional de Engenharia e Agronomia do Estado de São Paulo (Crea-SP) mapeou os principais problemas dos 645 municípios paulistas e os organizou em quatro eixos: saneamento e monitoramento ambiental inteligente; iluminação inteligente e segurança; mobilidade; e conectividade. O levantamento serviu de base para a criação de um relatório de fomento às cidades inteligentes com mais de 160 propostas para as queixas municipais.

O diagnóstico foi apresentado aos profissionais do setor tecnológico, às instituições de ensino e ao poder público nos dias 18 e 19 de março durante o Simpósio Nacional de Cidades Inteligentes, em São José dos Campos, a primeira cidade inteligente certificada do Brasil - apenas 80 em todo o mundo possuem tal certificação.

"As propostas podem ser desdobradas em ações de implementação de melhorias para os municípios. Quando discutimos os problemas das cidades, é impossível não incluir a Engenharia. Afinal, a Engenharia é a arte do encontro de problemas com soluções. Portanto, devemos prestar esse serviço à sociedade", afirma o Eng. Vinicius Marchese, presidente do Crea-SP.

Divulgação

Diagnóstico foi apresentado em simpósio nos últimos dias 18 e 19

O estudo leva em consideração 28 indicadores de desenvolvimento urbano que foram avaliados individualmente por uma rede composta por 1.666 inspetores. Entre setembro de 2021 e fevereiro de 2022, os profissionais se reuniram em 10 encontros regionais pelo Estado para comparar os dados apresentados pelas cidades com a realidade daqueles municípios.

"Aproveitamos a capacidade técnica dos inspetores para ter um diagnóstico mais propositivo. Assim, conseguimos ter uma percepção real de cada cidade", explica a professora Iara Negreiros, consultora da SPIn (Soluções Públicas Inteligentes), primeira consultoria brasileira voltada exclusivamente para o movimento das cidades inteligentes. A missão é oferecer ao poder público os caminhos necessários para que as demandas locais sejam solucionadas de forma eficiente e técnica. "Se um município apresenta indicadores ruins, isso não deve ser interpretado de forma negativa. Pelo contrário, o objetivo é transformar essas necessidades em ações contínuas de melhoria", complementa.

POTINHO CHEIO

Vereadora destaca relevância de campanha protetiva

A vereadora Alessandra Bellucci (Republicanos) destaca a relevância da continuidade da Campanha "Potinho Cheio", realizada em Piracicaba, mediante parceria entre o poder público e a iniciativa privada, com a participação de ONGs e protetores animais, tendo como meta de arrecadar 10 mil quilos de ração para doações.

Em evento na manhã do último domingo (27), no entorno do Engenho Central, entrada do Mirante, em espaço da rua Maurice Allain, as pessoas tiveram a oportunidade de fazer suas doações, em mais um pit stop da campanha, que acolheu diversos segmentos da sociedade, a exemplo da área parlamentar, onde por lá passaram o presidente da Câmara Municipal de Piracicaba, Gilmar Rotta (sem partido), o deputado estadual Alex de Madureira (PSD), que foram levar sua solidariedade ao evento coordenado pela vereadora.

Para Alessandra Bellucci, a Campanha "Potinho Cheio" criou raízes. Sobre o evento de domingo, a parlamentar considera que mais uma vez a cidade toda abraçou esta campanha. "Por ser a primeira edição, a gente nunca espera um público tão grande como nós tivemos. Esperávamos a metade das pessoas que estavam no local. Eu acredito que o Potinho Cheio se tornou um evento e, a gente vai poder ter outras grandes edições, além de ser um encontro de pessoas apaixonadas por animais, encontro de animais e desfiles de animais."

A parlamentar observa que o pessoal tornou o domingo de manhã um encontro em prol do amor pelos animais. "Ali a gente viu que não era só uma questão de arrecadação da ração, era a união, a mostra de que os animais importam, que nossa cidade está unida, para combater a fome dos animais em situação de vulnerabilidade", disse.

"Eu penso que em todas as outras edições, a gente vai precisar de estar muito mais organizado, com muito mais coisa a oferecer, que ninguém passou por ali para simplesmente doar ração, mas sim as pessoas passaram por ali para se encontrarem, para trocar experiências, para que os animais, se encontrassem e se conhecessem, para desfilar os bichinhos de lacinhos e as coleiras coloridas."

"Foi um domingo alegre, um domingo de união. Também conseguimos ver que a causa animal é apartidária, pois ali tínhamos vereadores e deputados de vários partidos diferentes. O pit stop de ontem nos mostrou mais uma vez que a cidade toda abraçou esta campanha."

Alessandra ressalta que nesta movimentação, muitas empresas criaram campanhas próprias para agregar doações ao Potinho Cheio. "A gente teve a Unimep, que juntou uma grande arrecadação; academia HN que promoveu uma cãominhada, com grande sucesso. O deputado Alex de Madureira, Bar Vila Velha, que promoveu duas quartas-feiras de campanha. Então, a campanha alcançou além desde domingo, outros dias que também agregaram às arrecadações de animais em situações ilegais. A gente está percebendo em tudo isso, que a resposta ao atendimento ao trabalho de alimentar estes animais carentes está sendo visto e revisto por muita gente diferente em nossa cidade", disse.

Divulgação

Evento aconteceu na manhã do último domingo, dia 27

Pensando na continuidade da campanha em abril, Alessandra ressalta que este é o mês de combate à crueldade animal, onde a fome também é um combate. "Então por isso a Campanha 'Potinho Cheio' vai ainda se estender por todo o mês de abril, onde nas agropecuárias do Mané você vai poder comprar pequenas porções de rações para também contribuir para a campanha", disse

IPTU 2022

Vencimento da primeira parcela é na quinta, 31

O prazo para pagamento da 1ª parcela e da parcela única do IPTU 2022 sem multa ou juros vai até quinta-feira, 31/03. A Prefeitura de Piracicaba, por meio da Secretaria Municipal de Finanças (Semfi), lembra que para acessar a guia atualizada é necessário acessar o site www.piracicaba.sp.gov.br, clicar no botão IPTU/2022 ou ir pessoalmente na Praça de Atendimento e Serviços da Prefeitura, no Térreo 2, das 8h30 às 16h30. Com o pagamento da parcela única, o munícipe tem desconto de 5% sobre o valor do IPTU.

CARNÊS – A Prefeitura reforça, ainda, que apenas os Correios realizam a entrega dos carnês do IPTU 2022 e que nenhuma outra empresa terceirizada foi contratada para executar esse serviço.

No carnê do IPTU constam os seguintes valores: IPTU e a Taxa de Serviços Públicos (taxa do lixo). O valor do IPTU teve reajuste de 13,46%. Já em relação à taxa de lixo, a Prefeitura cumpre legislação Federal, que obriga os municípios a cobrarem essa taxa, que corresponde ao lixo recolhido no município. Conforme exigência da Lei, não é possível mais que as Prefeituras subsidiem uma parte do serviço, por isso, o valor da taxa de 2022 teve que ser repassado de forma integral.

A prorrogação do prazo de vencimento da 1ª ou parcela única do IPTU 2022 consta em decreto 19.064, assinado pelo prefeito Luciano Almeida, e publicado no dia 15/03, no Diário Oficial do Município.

Assessoria parlamentar

PSF DO BOSQUES DO LENHEIRO II

Na última sexta-feira (25), a vereadora Rai de Almeida (PT) esteve no PSF (Posto de Saúde da Família) do bairro Bosques do Lenheiro II, para participar do encontro mensal do "Grupo Minha Melhor Idade", a convite da agente comunitária da saúde Andreia Simone Bolzam Rafael, responsável pelo grupo. Dentre os temas abordados na atividade, foram destacados os cuidados com a saúde dos idosos como as vacinas, os exercícios, além de temas como direitos adquiridos pelas pessoas com idade superior a 60 anos. O grupo também apresentou dúvidas sobre questões legais, principalmente em relação à gratuidade do transporte público municipal e intermunicipal. Foram também relatadas as dificuldades dos idosos em várias questões burocráticas, por falta muitas vezes de acesso à internet.

Diálogos Culturais

Papel social das bibliotecas é tema de debate virtual na página da Prefeitura

Transmissão ao vivo acontece amanhã, 31, a partir das 11h, no Facebook; objetivo é manter o diálogo com a sociedade e discutir temas importantes

Com o objetivo de dar continuidade aos debates sobre temas relacionados à cultura e à sociedade, a série "Diálogos Culturais" abre sua programação em 2022 com a live "Biblioteca viva: o papel social das bibliotecas", que será transmitida na página oficial da Prefeitura de Piracicaba no Facebook (@prefeiturade piracicaba) amanhã, 31, às 11h.

O debate virtual realizado pela Secretaria Municipal da Ação Cultural (Semac) e pela Biblioteca Municipal de Piracicaba terá como anfitrião o titular da Pasta, Adolpho Queiroz, e reunirá as presenças de Melysse Martim, diretora da Biblioteca Municipal e Marcia Saad, chefe técnica da Divisão de Biblioteca da Esalq/USP. Rafael Bitencourt e Elisete Santos mediarão o encontro, cuja coordenação é de Gilson Sabadin e Mainá Rodrigues.

Iniciada em 2021, a série de lives "Diálogos Culturais" tem abordado temas como a diversidade, a luta contra o racismo, a importância de preservar a documentação histórica do município e as tradições locais, de forma a estabelecer um diálogo com a população.

Em 2022, a série passa a contar com a correalização da Biblioteca Municipal ao longo de todo o ano. A exemplo do que aconteceu no ano passado, está prevista a realização de debates virtuais mensais até o fim de 2022.

"É necessário acolher demandas, pensar em ações conjuntas e manter a franca troca de ideias com a sociedade. A partir desses diálogos, tem sido possível compreender o que pensam os envolvidos com a cultura em Piracicaba e executar ações em consonância com os anseios da sociedade", afirma Adolpho Queiroz.

Divulgação

Equipes da Biblioteca e do Diálogos Culturais

SERVIÇO
Live "Diálogos Culturais" apresenta "Biblioteca viva: o papel social das bibliotecas". Amanhã, 31, às 11h, na página da Prefeitura no Facebook (@prefeituradepiracicaba).

"Eleições 2022"

Palestra discute planejamento estratégico de marketing político

Reprodução/Internet

Evento on-line, o último de um ciclo de três palestras, foi promovido pela Escola do Legislativo na sexta-feira (25)

A Escola do Legislativo da Câmara Municipal de Piracicaba promoveu, na tarde desta sexta-feira (25), o terceiro e último encontro do ciclo de palestras sobre o tema "Marketing Político e Eleitoral no Contexto da Comunicação Digital", todas ministradas pelo estrategista de marketing político e eleitoral, Gilmar Arruda de Souza. O evento apresentou uma visão ampla das etapas de um planejamento estratégico de marketing político e eleitoral, desde a pesquisa até a mobilização, com foco no ambiente digital.

O primeiro encontro teve como objeto a compreensão de alguns conceitos e mecanismos do marketing político de forma a possibilitar aos participantes elementos para a construção de um "posicionamento político" efetivo, ou seja, permitir aos candidatos e assessores políticos a elaboração de estratégias voltadas à projeção de sua imagem junto a determinado público.

Já a segunda palestra abordou a conceptualização de elementos que interferem diretamente nos resultados e estratégias de marketing político e eleitoral num cenário capturado por disputas materiais e simbólicas mediadas pelas novas tecnologias digitais.

De acordo com Arruda, para compreender o marketing de conteúdo, é preciso considerar três importantes pilares: criar, entregar e gestão. A criação, segundo ele, precisa ser entendida como algo direcional. "Não é apenas criar o conteúdo, mas criar de forma que direcione para uma persona, com estratégia e posicionamento".

Já a entrega diz respeito aos canais preferenciais onde o conteúdo será disponibilizado ao eleitorado, que podem ser redes sociais, canais de vídeo como YouTube ou mesmo um site pessoal.

Na gestão é onde são colocados os indicadores que irão atestar se o processo está de fato dando certo ou não. "Essa é única maneira de saber se a estratégia que você adotou está de fato surgindo efeito", comentou.

Para Gilmar, é importante organizar as demandas em um calendário editorial, que considere desde o dia em que serão feitas as publicações, o público alvo, o tema da postagem, o objetivo, quem são os responsáveis e o formato que será usado.

"Nós sabemos que a comunicação, hoje em dia, é muito fluida, e determinados acontecimentos, se não forem postados naquele dia, na manhã seguinte não terão mais efeitos. Além do calendário, é preciso trabalhar com os assuntos mais comentados", disse.

Segundo o estrategista, é importante conhecer o seu público e entregar um conteúdo que agregue valor para as pessoas que irão consumir. "Dentro do marketing, valor é aquilo que resolve o problema do outro", explicou.

No novo marketing político, ele disse que o desafio é "romper as barreiras do discurso 'ganhar versus perder' e caminhar para um diálogo 'ganhar versus ganhar' ". Além disso, é preciso fazer o uso das palavras corretas para boa comunicação com o público em uma tomada de decisão.

De maneira objetiva, Gilmar classifica que o processo tem início chamando atenção, para em seguida criar conexão e, na sequência, apresentar o problema, mostrar a solução e, depois fazer, a oferta. "Na linguagem política, isso está relacionado a satisfação plena do voto", explicou.

Case Jaraguá

Oficina estimula refletir sobre sonhos e o futuro

"Acho importante a gente refletir sobre os nossos sonhos, porque eles fazem a gente querer ser mais feliz e ter esperança", disse Nicolly, 10 anos, educanda do Serviço de Convivência e Fortalecimento de Vínculos – Case Jaraguá, durante oficina de criatividade realizada ontem, 28/03, com cerca de 30 crianças e adolescentes da unidade.

A atividade proporcionou a confecção de caixinhas decoradas com adesivos, desenhos e frases. Para isso, a equipe formou uma roda de conversa a respeito dos sonhos e perspectivas dos educandos para o futuro.

"Falamos sobre a importância do sonhar, motivando-os a guardar seus sonhos de em seus corações, mesmo que para isso, precisem da ajuda de uma caixinha especial", explicou Mariana Venturi, coordenadora do Case Jaraguá.

João Victor, 11 anos, contou que se divertiu muito durante a atividade e dividiu com a turma o sonho de se tornar um psicólogo. "Quero ser psicólogo, porque é bom ajudar as pessoas e a psicologia faz isso".

"Foi ótimo pensar nos nossos sonhos. O meu sonho é ser motorista", disse Mikael, 10 anos.

O Serviço de Convivência e Fortalecimentos de Vínculos para crianças e adolescentes de 07 a 14 anos é desenvolvido pela Prefeitura, por meio da Secretaria Municipal de Assistência e Desenvolvimento Social (Smads), em parceria com Associação Atlética Educando pelo Esporte, e tem capacidade para atender cerca de 1.100 educandos/mês.

O trabalho visa a promoção da socialização e aprofundamento dos relacionamentos, oferecendo aos participantes a vivência de espaços coletivos de diálogo, respeito à opinião e a valores do outro. No atendimento são trabalhados temas que contribuem para o desenvolvimento de potencialidades, habilidades e talentos.

As atividades são desenvolvidas nas unidades dos Centros de Atendimento Socioeducativo (Case), localizadas nos bairros Algodoal, Bosques do Lenheiro, Jaraguá, Jardim Itapuã, Jardim Oriente, Parque dos Sabiás e Parque Orlanda.

Divulgação

Atividade aconteceu no Case Jaraguá, mantido pela Smads

Comunidade

Cozinha Solidária de Axé realiza mais uma edição

A comunidade de umbanda Senhor José Moreno das Almas realiza, hoje, 30, mais uma edição da Cozinha Solidária de Axé, quando voluntários e membros da comunidade se unem para preparar comida a ser distribuída aos moradores em situação de alta vulnerabilidade na região do bairro Novo Horizonte.

A comunidade se mobiliza já a partir das 6 horas da manhã para preparar a comida que deverá ser entregue a partir das 13 horas. As pessoas interessadas em receber a marmita devem fazer cadastro na sede da comunidade de umbanda na rua Moacir Martins 360, às segundas-feiras, das 14 às 18h30.

Pai Ronaldo comenta que ainda precisa de algumas doações e solicita, a quem sentir-se à vontade em colaborar, pode compartilhar as informações ou contribuir com um quilo de alimento ou fazendo doação pelo pix do projeto que é o e-mail seuzemoreno@gmail.com.

O projeto da Cozinha Solidária Axé conta com apoio do Super Varejão Dois Irmãos e do mandato da deputada estadual Professora Bebel.

Covid-19

VacinaPira tem vagas para agendar a terceira dose

Há vagas para agendamento da 3ª dose da vacina contra a Covid-19 no site VacinaPira (https://vacinapira.piracicaba.sp.gov.br/cadastro/blk_inicial/) para pessoas com 18 anos ou mais que tomaram a 2ª dose há, pelo menos, quatro meses. A Prefeitura de Piracicaba, por meio da Secretaria Municipal de Saúde (SMS), monitora as vagas no VacinaPira e disponibiliza novas para o agendamento.

A SMS informa ainda que também há vagas para agendamento da 3ª dose para adolescentes de 12 a 17 anos com alto grau de imunossupressão que tomaram a 2ª dose há, pelo menos, oito semanas; e para pessoas com 18 anos ou mais com alto grau de imunossupressão que tomaram a 2ª dose ou dose única há, pelo menos, 28 dias.

4ª DOSE – Podem agendar a 4ª dose (2ª dose adicional) idosos com 80 anos ou mais que tomaram a 3ª dose há, pelo menos, quatro meses e pessoas com 18 anos ou mais com alto grau de imunossupressão que tomaram a 3ª dose há, pelo menos, quatro meses.

2ª DOSE – Há vagas para agendar a 2ª dose para pessoas que tomaram a 1ª dose da AstraZeneca até 24/01; da Pfizer (adultos com 18 anos ou mais) até 28/02; da Pfizer (adolescentes de 12 a 17 anos) até 24/01 e da Pfizer pediátrica até 24/01.

JANSSEN – Podem agendar a dose adicional também as pessoas que tomaram a dose única da Janssen até 19/01.

1ª DOSE – Há vagas para agendar a 1ª dose de pessoas com 18 anos ou mais, adolescentes de 12 a 17 anos e crianças de seis a 11 anos.

DOCUMENTOS – Para se vacinar contra a Covid-19, é necessário apresentar documento de identificação (crianças não precisa ter foto neste documento), CPF e comprovante de residência em Piracicaba. Para as 2ª, 3ª e 4ª doses, é necessário apresentar ainda comprovante de vacinação com as 1ª, 2ª e/ou 3ª doses.

Caged

Piracicaba tem saldo positivo de 978 empregos formais em fevereiro

Piracicaba fechou fevereiro com saldo positivo de 978 empregos formais, segundo apontou dados do Caged (Cadastro Geral de Empregados e Desempregados), divulgados ontem, 29. Foram registradas 5.522 admissões contra 4.544 demissões no período. No acumulado de janeiro e fevereiro, Piracicaba conta com saldo positivo de 1.657 postos de trabalho.

O setor de Indústria foi o que teve o maior saldo positivo em fevereiro, com 439 novas vagas. Em seguida vem o setor de serviços, com 345 vagas. O comércio foi o que teve maior retração no período, ficando com saldo negativo de 11 vagas, ainda puxado pelas demissões após as contratações sazonais de fim de ano.

O secretário de Desenvolvimento Econômico, Trabalho e Turismo (Semdettur), José Luiz Guidotti Jr., pontua que os números de Piracicaba acompanham a situação econômica do Brasil e do Estado de São Paulo. O país teve saldo positivo de 328.507 postos de trabalho em fevereiro e o Estado, 98.262.

"A nossa indústria continua sendo essencial para a geração de trabalho no município, assim como o setor de serviços. A retração no comércio já era esperada, uma vez que nas festas de fim de ano muitas lojas precisam de funcionários temporários. Mas a tendência é para que, com a chegada das datas festivas, como Páscoa e Dia das Mães, o comércio se estabilize nos próximos meses", avalia Guidotti Jr.

FAIXA ETÁRIA – A faixa etária mais beneficiada com as contratações de fevereiro foi a de idade entre 18 e 24 anos, com 402 contratações, seguida dos que têm idade entre 30 e 39 anos, com 255 contratações e dos que possuem idade entre 40 e 49 anos, com 110 postos de trabalho.

Quando comparados por grau de instrução, os trabalhadores com ensino médio completo foram os mais beneficiados, com 535 contratações, seguido dos que possuem ensino fundamental incompleto, com 197 contratações, e dos que possuem ensino superior completo com 90 contratações.

Convênio

Prefeitura e Sebrae assinam parceria para inclusão produtiva

A Prefeitura de Piracicaba, por meio da Secretaria Municipal de Assistência e Desenvolvimento Social (Smads), firmou mais uma parceria com o Sebrae-SP. Até o dia 5 de maio, representantes dos Cras (Centros de Referência de Assistência Social), unidades Jardim São Paulo, Piracicamirim, Mário Dedini, Novo Horizonte, São José e Vila Sônia e do Centro Pop (Centro de Referência Especializado para População em Situação de Rua) participarão de capacitações sobre fortalecimento local e inclusão produtiva.

O programa tem o objetivo de qualificar e sensibilizar os atores locais estratégicos para o desenvolvimento de projetos voltados para a inclusão produtiva às famílias em situação de vulnerabilidade e risco social. Ao todo serão quatro encontros. Um deles já realizado este mês e os próximos, nos dias 1º e 08/04 e 06/05.

"Essa proposta nos trará um diagnóstico sobre as demandas e potencialidades de cada território e as oportunidades para elaboração de projetos, levando em conta os recursos disponíveis e o papel da assistência social como promotora da inclusão produtiva", explica Euclidia Fioravante, secretária da Smads.

A inclusão produtiva busca gerar trabalho e renda às populações em situação de pobreza, facilitando a inclusão social por meio da empregabilidade e do empreendedorismo.

SindBan

Ato cobra mais respeito do banco Santander

Divulgação

Ato do Sindicato dos Bancários atrasou a abertura da agência

A agência do Santander da rua Moraes Barros, no Centro de Piracicaba, atrasou a abertura, ontem, 29, por conta do ato realizado pelo Sindicato dos Bancários de Piracicaba e Região (SindBan). Em todo o País, ações semelhantes estão sendo realizadas. A pandemia da Covid-19 não acabou, mas o banco está promovendo a volta do grupo de risco ao trabalho presencial e coloca a saúde dos trabalhadores em perigo.

Para Angela Savian, vice-presidente do sindicato e funcionária do Santander, "determinar o retorno de todos, inclusive as grávidas, ao trabalho presencial é menosprezar a vida e a saúde de seus funcionários no Brasil", comentou.

METAS ABUSIVAS – Outro motivo para a paralisação são as metas abusivas e cobranças desenfreadas, sobretudo do gerente regional que tem deixado a categoria sob pressão.

Todos os anos, o SindBan realiza a pesquisa "Perfil Bancário" para obter dados sobre a categoria e um dos itens está a questão sobre frases ouvidas nas agências no último período, entre elas "precisa pensar bem se quiser sair, porque pode não ter dinheiro pra comer em casa"; "você sabe que se não atingir o índice das metas o que pode acontecer"; "se você não está contente vai vender Jequiti, Natura, Boticário...", entre outras.

TWITAÇO – Além das ações nas agências, um twitaço de toda a categoria chama a atenção do Santander para que respeite a categoria.

LUCRO – Em 2021, o Santander registrou lucro líquido gerencial de R$ 16,347 bilhões, alta de 7% em relação a 2020. O Retorno sobre o Patrimônio Líquido Médio Anualizado (ROAE) do banco ficou em 21,2%, com alta de 0,1 p.p. em doze meses. O lucro obtido na unidade brasileira do banco representou 26,9% do lucro global.

Rai de Almeida

Impasse do Clube Regatas é lembrado durante sessão

A vereadora Rai de Almeida (PT) usou o tempo regimental de cinco minutos, durante a 8ª reunião ordinária desta segunda-feira (28), para comentar sobre o impasse no caso do Clube Regatas Palmeiras. Ela destacou a decisão proferida pela Justiça que impede a realização de qualquer obra no imóvel, acatando o pedido de liminar em ação ordinária impetrada pela Prefeitura.

"Tendo em vista que a venda desse bem é de interesse público e como há dúvida em relação à irreversibilidade, a Justiça proferiu a sentença dizendo que defere o pedido para impedir a realização de qualquer obra no imóvel até análise do mérito", lembrou.

A vereadora também usou o tempo regimental para comentar o feminicídio de Carolina Dini Jorge, de 41 anos, na quinta-feira passada, no bairro São Dimas. "Nós, da Procuradoria da Mulher, já temos feito algumas articulações e reforçamos nosso papel na implementação de políticas públicas. Só a partir delas vamos inibir ações dessa natureza", afirmou.

Outro assunto comentado pela vereadora foi a queda do ministro da Educação, Milton Ribeiro, após denúncias de favorecimento a pastores na distribuição de recursos do governo federal aos municípios.

Ana Pavão

Vereadora defende políticas que deem integridades às mulheres

A vereadora Ana Pavão (PL) usou os cinco minutos regimentais, durante a 8ª reunião ordinária de 2022, na noite desta segunda-feira (28), para defender programas que protejam as mulheres da violência e criminalidade.

Em sua fala, Ana Pavão informou que seu gabinete fez contato com a secretaria da ministra da Mulher, Família e Direitos Humanos, Damares Alves. A vereadora relata que houve um encaminhamento para prefeitura e foi aberto um edital com uma chamada pública para selecionar projetos estaduais e municipais destinados a prevenção da violência e criminalidade, em especial, aos casos que envolvam mulheres.

"Vamos fazer com que esses programas cheguem até a cidade de Piracicaba para que a gente sim possa proteger nossas mulheres e que sejam feitas políticas públicas que possam protegê-las, dar um trabalho digno e poder manter a sua vida sem depender de nenhum homem, e isso é integridade e é isso que nós precisamos, e não dar assistencialismo", disse a vereadora.

Vulnerabilidade

"Não oferecem nenhuma atividade", diz usuário da Casa de Passagem

Em visita à Casa de Passagem, Rai de Almeida conversou com usuários e representantes da unidade; há relatos de má qualidade da comida e de infestação de percevejos

A vereadora Rai de Almeida (PT) visitou na tarde da última sexta-feira (25) a "Casa de Passagem", espaço destinado ao acolhimento de pessoas entre 18 e 59 anos, de ambos os sexos, em situação de vulnerabilidade social, localizado na rua Frei Vital de Primeiro, 234, no Jardim Califórnia, para verificar reclamações recebidas em seu gabinete sobre possíveis inadequações nos serviços lá prestados, como por exemplo em relação à quantidade e qualidade da alimentação fornecida, à ausência de profissionais especializados, aos critérios para admissão de novos usuários e à infestação de percevejos no local.

"Nós viemos para conhecer a realidade daqui, para conversar com os profissionais e com os usuários deste serviço, seja da população em situação de rua de Piracicaba, seja dos trecheiros e migrantes, que também passaram a ser atendidos aqui desde o fechamento do Albergue Noturno, no início deste ano", disse a parlamentar.

NATUREZA DO SERVIÇO - A Casa de Passagem, segundo a assistente social e técnica de referência do Departamento de Proteção Social Especial da Smads (Secretaria Municipal de Assistência e Desenvolvimento Social), Nádia Cristofoletti, é uma modalidade prevista na política nacional de Assistência Social e busca oferecer, como seu próprio nome sugere, serviços de acolhimento passageiro e imediato para pessoas em situação de vulnerabilidade, sejam elas da própria cidade ou migrantes/trecheiros, que são as pessoas que geralmente transitam de um local para outro sem um destino certo.

"Existem 2 modalidades existentes de acolhimento de adultos em situação de rua, o abrigo institucional, que aqui em Piracicaba é feito pelo NAS (Núcleo de Apoio Social) e que é voltado a pessoas que tem alguma mobilidade reduzida, que não tem a sua autonomia preservada, e a modalidade Casa de Passagem, onde as pessoas podem pernoitar e usar o serviço para se alimentar, para descansar e para fazer as atividades. Essa é a modalidade que hoje a gente construiu aqui neste prédio", disse.

CHAMAMENTO PÚBLICO - O prédio onde a Casa de Passagem está localizado é de propriedade da prefeitura, mas a gestão e execução dos serviços são de responsabilidade, desde 1º de janeiro deste ano, do Cesac (Centro Social de Assistência e Cultura São José), entidade que venceu o chamamento público lançado pela Smads no final de 2021, no valor de R$ 1,25 milhão, para prestar o serviço 24 horas por dia, ou seja, com café da manhã, almoço, jantar e alojamento. Anteriormente, a Casa era gerida por outra instituição.

Rai de Almeida, durante a conversa com a equipe que a recebeu, questionou a utilização do espaço por ambos os públicos, tanto pela população de rua de Piracicaba quanto pela população migrante/trecheira, "já que são públicos distintos, com necessidades distintas", disse.

Gustavo Nazato Valentinuci, que exercia a função de psicólogo da unidade e passou a coordenala há pouco mais de uma semana, salienta que a modalidade Casa de Passagem é um serviço temporário e não um lar definitivo. "A ideia é que eles não necessariamente fiquem aqui no serviço, a não ser que seja para participar de uma atividade que está sendo executada, e não ficar por ficar. Nós queremos que eles façam as suas atividades externas assim como qualquer outra pessoa", falou.

Gustavo ainda destacou que, durante a pandemia, foi oferecido pela unidade uma espécie de acolhimento mais intensivo mas, agora, de acordo com ele, o serviço precisa retomar o seu caráter de curta permanência: "a gente está vindo com um público que estava acostumado com algumas coisas, acostumado com um formato que está sendo alterando aos poucos. A gente tem que mudar a cultura deles também, porque o serviço não é mais um serviço de acolhimento, é um serviço de casa de passagem. O pessoal vem aqui para pernoitar, para passar por atendimento técnico e participar de alguma oficina, de alguma atividade que está ocorrendo. Do contrário, não é a casa deles, não é quarto deles, não é a cama deles. Pode ser que um dia ele durma em uma cama e noutro dia ele durma em outra", afirmou.

ALIMENTAÇÃO – Durante a visita, Rai de Almeida conversou com algumas pessoas que fazem o uso do serviço, e que reclamaram da qualidade da alimentação oferecida. Segundo eles, a antiga instituição que coordenava a Casa de Passagem oferecia marmitex em quantidade e qualidade de satisfatória, algo que de acordo com eles não mais acontece.

"Vem a comida agora no "balde", e todo mundo come "militar", limitadamente. Quando era outra entidade, eram dois tipos de comidas, a marmitex vinha perfeita, de qualidade, você comia à vontade. Muitas vezes é comida requentada e resto que nos servem", diz Isaías Silva Santos, que atualmente faz o uso dos serviços da Casa de Passagem.

Guilherme Leite

Casa fica na rua Frei Vital de Primeiro, 234, no Jardim Califórnia

OFERTA DE SERVIÇOS E ACESSIBILIDADE - Isaías perdeu recentemente uma perna em um acidente e usa, desde então, uma bolsa de colostomia. De acordo com ele, sua condição o impede de se movimentar de forma plena e, por isso, precisa ficar muito tempo deitado. "Antes tinha carro para levar a gente no médico e hoje nós temos que nos virar sozinhos", acrescenta.

Segundo ele, a ida para o NAS já foi proposta, no entanto, ele afirma que o local não oferece as condições adequadas: "Como eu posso ir para um lugar que é cheio de rampas, que não tem um banheiro adequado para mim, para que eu possa entrar com cadeira? Aqui o banheiro é adequado. Lá é tudo subida, você não consegue fazer nada".

Tal opinião é corroborada por José Fernando da Costa, de 63 anos, que passou por uma cirurgia no pé para a colocação de pinos e usa muletas. Além da questão da mobilidade, de acordo com ele, muitas outras pessoas que frequentam o local também dependem de um acompanhamento mais próximo, como é o caso dos que fazem uso frequentem de álcool e substância psicoativas: "falam para você ir para a rua, fazer atividades lá, mas a praça vai estar cheia, o cara vai voltar cheio de cachaça. Não oferecem nenhuma atividade aqui, não tem nada disso", reclama.

Segundo Vânia Santin Beraldo, coordenadora-geral do Cesac, uma reunião com a empresa que fornecedora da alimentação do local será marcada ainda nesta semana para rever os procedimentos e os pontos levantados. Ela também disse que a contratação de novos profissionais para realizar atividades e oficinas com os usuários do serviço também deve ser realizada em breve.

INFESTAÇÃO DE PERCEVEJOS – Outro ponto levantado pelos usuários foi em relação à infestação de percevejos no local. "Estou comido pelos dois lados", diz José Fernando da Costa. A existência da infestação é igualmente afirmada por um outro senhor, que apresenta em seu celular um vídeo em que é possível ver um grande número de insetos andando livremente pelos colchões da unidade.

Segundo Vânia, a Casa de Passagem deve ser dedetizada em breve. Ela diz, no entanto, que para que isso ocorra é necessário que o local seja esvaziado por pelo menos 24 horas.

PRÓXIMOS PASSOS – Rai de Almeida, após conversa com os usuários, disse que buscará intermediar uma conversa com as secretarias municipais de Saúde e de Esportes, Lazer e Atividades Motoras para verificar a possibilidade de projetos para a Casa de Passagem. A parlamentar também disse que, em breve, visitará o NAS para analisar as condições de acessibilidade do local.

"O que nós vemos é que o serviço aqui prestado ele é paliativo. Precisamos urgentemente de ações mais integradas da assistência social e das demais pastas para que essas pessoas sejam realmente atendidas em suas necessidades e possam ser de fato reintegradas à sociedade", conclui a vereadora.

Pedro Kawai

Plenário aprovada questionamento sobre verbas federais para a Saúde

O repasse de recursos federais à Prefeitura de Piracicaba em 2020 e 2021 para "manter o pleno funcionamento e minimizar os impactos dos serviços na área da saúde" durante a pandemia da Covid-19 foi tema do requerimento 228/2022, de autoria do vereador Pedro Kawai (PSDB), aprovado na noite desta segunda-feira (28) durante a 8ª reunião ordinária de 2022.

O parlamentar pede, assim, que sejam discriminados os valores repassados pelo Governo Federal em 2020 e 2021 e, também, solicita o detalhamento das datas destas transferências.

O Executivo municipal, agora, tem 15 dias para apresentar uma resposta ao requerimento a contar da data de seu protocolo junto à prefeitura.

Requerimento

Semae terá que discriminar gastos de comitiva em viagem ao Senegal

O requerimento 238/22, de autoria do vereador Pedro Kawai (PSDB), que solicita informações ao Executivo sobre a comitiva do Semae (Serviço Municipal de Água e Esgoto), que participou do 9º Fórum Mundial da Água, em Dakar, no Senegal, foi aprovado durante a 8ª reunião ordinária deste ano, realizada nesta segunda-feira (28).

Kawai questiona quem são os funcionários que compõem a comitiva; quais são os cargos ocupados pelos mesmos, o seu regime de contratação e se o cargo é efetivo ou comissionado; quais foram os valores gastos e solicita que cada um seja discriminado (passagem aérea, hospedagem, alimentação, etc.) e que seja apresentada a nota/comprovante fiscal dos gastos.

Prefeitura Municipal de São Pedro
TRABALHO E DESENVOLVIMENTO

PREFEITURA MUNICIPAL DE SÃO PEDRO
Rua Valentim Amaral, 748 – Centro - CEP 13520-000 – São Pedro/SP
www.saopedro.sp.gov.br - Tel.: (19) 3481-9200

"HOMOLOGAÇÃO / ADJUDICAÇÃO"

CHAMADA PÚBLICA Nº 01/2022 - CONTRATAÇÃO DE EMPRESA PARA FORNECIMENTO HORTIFRUTI DA ABASTECIMENTO DA MERENDA MUNICIPAL

THIAGO SILVÉRIO DA SILVA, Prefeito Municipal de São Pedro, Estado de São Paulo; HOMOLOGO o julgamento proferido pela Comissão Municipal de Licitações, criada pela Portaria Municipal nº 4.774, de 08 de novembro de 2021 e ADJUDICO o objeto da licitação em referência, dando como vencedora a empresa **COOPERATIVA DOS PRODUTORES AGROPECUÁRIOS DE SÃO PEDRO - SP**. São Pedro, 29 de março de 2022. **THIAGO SILVÉRIO DA SILVA - Prefeito Municipal**

Esta publicação custou R$ 141,60 aos cofres públicos

Prefeitura Municipal de São Pedro
TRABALHO E DESENVOLVIMENTO

PREFEITURA MUNICIPAL DE SÃO PEDRO
Rua Valentim Amaral, 748 – Centro - CEP 13520-000 – São Pedro/SP
www.saopedro.sp.gov.br - Tel.: (19) 3481-9200

"HOMOLOGAÇÃO / ADJUDICAÇÃO"

CHAMADA PÚBLICA Nº 02/2022 - CONTRATAÇÃO DE EMPRESA PARA FORNECIMENTO DE LEITE E IOGURTE PARA ALUNOS DA REDE PÚBLICA DE ENSINO

THIAGO SILVÉRIO DA SILVA, Prefeito Municipal de São Pedro, Estado de São Paulo; HOMOLOGO o julgamento proferido pela Comissão Municipal de Licitações, criada pela Portaria Municipal nº 4.774, de 08 de novembro de 2021 e ADJUDICO o objeto da licitação em referência, dando como vencedora a empresa **COOPERATIVA DOS PRODUTORES AGROPECUÁRIOS DE SÃO PEDRO - SP**. São Pedro, 29 de março de 2022. **THIAGO SILVÉRIO DA SILVA - Prefeito Municipal**

Esta publicação custou R$ 141,60 aos cofres públicos

GREVE

Servidores esclarecem dúvidas em encontro no sindicato

O link do requerimento da paralisação está disponível no site www.smunicipais.org.br.

Dario Bnazatto

Encontro com os servidores aconteceu na noite de segunda-feira, 28

Servidores da Prefeitura de Piracicaba se reuniram na noite de segunda-feira (dia 28), na sede do Sindicato dos Trabalhadores Municipais de Piracicaba e Região, para buscar esclarecimentos de dúvidas referentes à greve decretada para sexta-feira (1). Os dirigentes sindicais José Osmir Bertazzoni e José Valdir Sgrigneiro, juntamente com a comissão salarial, conduziram a reunião em que também foram definidas as subcomissões para criar um canal de comunicação com os servidores.

"Essas subcomissões serão responsáveis em encaminhar as informações sobre a greve, por meio de documentos oficiais do sindicato, para os servidores das secretarias, autarquias e da Câmara", disse Bertazzoni. Cerca de 200 servidores participaram da reunião, que teve também a participação do advogado da Apeoesp, César Rodrigues Pimentel, que deixou claro que "agora é hora de todos se prepararem para a greve e aguardar se haverá judicialização para recorrer das decisões, quando necessário".

A comissão salarial é composta pelos servidores Adriano Bandeira da Silva, Alessandra Barbarrossa Nunes, Alexandre da Silva Tobias, Gabriela Anai Fidelis de Moraes, Marcio Vitti, Sabrina Rodrigues Bologna e pela dirigente sindical Renata Perazoli.

REUNIÕES - Os dirigentes sindicais também definiram uma série de reuniões setoriais na Administração. Ontem, 29, houve um encontro com servidores da Guarda Civil Municipal, articulado com o SindGuarda, no final da tarde, na Estação da Paulista. Hoje, 30, está agendada reunião com os servidores da Saúde, às 18h30, na sede do sindicato (rua Ipiranga, 553). Essas reuniões são para esclarecer dúvidas específicas dessas pastas.

REQUERIMENTO - O sindicato está disponibilizando o requerimento paralisação para ser preenchido pelos servidores que vão aderir à greve e deverá ser protocolado junto à chefia imediata ou na da secretaria ou autarquia. Esse requerimento deve ser feito em duas vias, uma ficará com o servidor. Caso o servidor venha a sofrer algum tipo de perseguição por aderir à greve, deverá procurar o Sindicato dos Municipais.

O link do requerimento da paralisação está disponível no site www.smunicipais.org.br.

TREVISAN JR.

Vereador destaca necessidade da ronda escolar na região central

O vereador Laércio Trevisan Jr. (PL) encaminhou um ofício ao prefeito Luciano Almeida sobre a importância de rondas escolares na saída das escolas e universidades da região central. Durante o tempo de fala de cinco minutos regimentais, durante a reunião ordinária desta segunda-feira 28), o vereador informou que foi feito um mapeamento das escolas da região central e enviado à prefeitura para atividade da guarda-civil nas escolas.

"Vamos fazer uma comparação do que ocorreu quando uma mulher foi conduzida violentamente para dentro de seu carro e esfaqueada pelo seu ex-marido. Isso é grave, gravíssimo, aí eu me pergunto se a Guarda Civil, Polícia Militar e a ronda escolar estivessem de plantão nas portas das escolas talvez isso poderia ter sido evitado", disse.

Em sua fala, o vereador também citou as atividades realizadas por seu gabinete nos últimos dias, dentre elas, a presença na abertura da exposição gratuita, no Museu Prudente de Moraes, com obras do lar dos velhinhos. "O lar possui mais de 500 obras de arte sob sua tutela e patrimônio", destacou Trevisan Jr.

NM Notícias+ — Edirley Rodrigues
edirleyduarterodrigues@gmail.com
Todas as quartas

PRIMEIRA

No final desta semana conheceremos as novidades sobre as eleições de outubro próximo. Sexta-feira, 1 de abril, termina o prazo para a mudança de partido, de acordo com a lei 9.096 /95, artigo 22-A, reformada em 2015, lei 13.165 que aponta para o Prazo Político. Expectativa quanto ao número de candidatos em Piracicaba e os partidos escolhidos. Logicamente essa curiosidade envolverá também os grandes nomes da política brasileira. Por exemplo: quem acompanhará o presidente Jair Bolsonaro e Geraldo Alckmin? Eduardo Leite renuncia o governo do Rio Grande do Sul, restando saber se continuará no PSDB e que cargo irá disputar dia 2 de outubro.

MUITO CUIDADO

Existem denúncias sobre fraude envolvendo o carnê do IPTU. Tudo começou com a distribuição da cobrança por parte de inexistente empresa terceirizada. Logicamente a Prefeitura de Piracicaba contesta e explica que todos os carnês são entregues pelos Correios com o respectivo carimbo.

SEM MISTURAR

O Igreja Católica não quer associar quaresma e carnaval. Por causa da pandemia, desfiles das escolas, casos de São Paulo e Rio de Janeiro, foram transferidos para abril, mês da Semana Santa, mais precisamente nos dias 21, 22 e 23. Não haverá coincidência de datas, pois a quaresma termina em 9 de abril, com o Domingo de Ramos no dia 10 de abril, abrindo a Semana Santa que culminará com o Domingo de Páscoa em 17 de abril.

IMPOSTO DE RENDA

Nos bancos você consegue o extrato do Informe de Rendimentos no caixa eletrônico. Mas, a exemplo dos anos anteriores, o Santander só libera o comprovante presencialmente, através da gerência. Lembramos que o prazo para a entrega da sua declaração termina dia 29 de abril.

DIFÍCIL NEGOCIAÇÃO

O Sindicato dos Trabalhadores Municipais de Piracicaba e Região, acionou o Conespi (Conselho das Entidades Sindicais de Piracicaba) para ajudar (intermediar) na negociação com a Prefeitura Municipal o reajuste salarial. Embora pessimistas em virtude da resistência do prefeito Luciano Almeida, os sindicalistas torciam ontem (29) por um diálogo positivo. Sem acordo, a assembleia já decidiu pelo início da greve depois de amanhã, sexta-feira, 1 de abril.

CLIMA RUIM

Sempre tem alguém contra alguém na Câmara de Vereadores de Piracicaba. Rivalidade entre partidos é normal, e existência de situação e oposição são saudáveis. No entanto, ataques pessoais, ofensas e difamação jamais podem ser aceitas. Saber respeitar é a primeira condição para um parlamentar (ou qualquer outra pessoa) que tenha a intenção de honrar o seu nome.

PROVIDÊNCIA E AGILIDADE

São muitos os apelos na mídia para que a mulher denuncie as agressões que sofrem. Nada mais correto e justo. Mas, é ´preciso e até indispensável, rapidez e eficiência nas providências. Pelo histórico conhecido sobre o feminicídio ocorrido no último dia 24 nas imediações da Escola Honorato Faustino, a vítima por várias vezes registrou BO e, por fim, deu o que deu. Poderia se dizer que a coragem dela em acionar, alertar ou avisar a polícia de nada adiantou?

FESTAS VOLTANDO

Aos poucos, felizmente, o retorno a normalidade. É a volta dos bons e grandes momentos para o público piracicabano. Em abril, a 32.a edição da Paixão de Cristo no Engenho Central: de 14 a 17. Em maio, a 37.a edição da Festa das Nações, também no Engenho, nos dias 18, 19, 20, 21 e 22. Em junho, a Festa de Santo Antonio, o Padroeiro de Piracicaba, com tudo acontecendo na praça da Catedral. E, em julho, também a volta da Festa do Divino, 196 anos de tradição, de 10 a 17, na Rua do Porto.

SOBRA VACINA

O estado de São Paulo decidiu pela quarta dose contra o coronavírus para pessoas de 60 a 80 anos. No momento, em Piracicaba, a vacinação atende quem tem 80 anos ou mais, mas em São Paulo (capital), a vacinação já é para 70 anos ou mais. Por falar em vacina, lembram da 100% brasileira, a Butanvac anunciada em abril de 2021? Pois bem. Dez milhões de doses estão paradas, segundo as informações, emperradas em testes. O risco de perder tudo por conta do prazo de validade existe.

EDUCAÇÃO É TUDO

Nas reuniões ou encontros políticos, Roberto Morais (Cidadania) sempre é cumprimentado pela quantidade de emendas que tem conquistado para Piracicaba e Região. O deputado estadual diz que todas são comemoradas, pois representam aquilo que o município ou instituição precisa ou pediu, porém, ressalta sua alegria por colaborar com a saúde pública e educação. Para o parlamentar, a escola (educação) é tudo, principalmente em se tratando de crianças que jamais podem ficar sem as aulas. Lembra Roberto Morais da conquista do horário integral, uma vitória de valor incalculável. Termina dizendo: "É o pai e principalmente a mãe quem podem realmente avaliar, dimensionar a importância da escola para seus filhos. Por isso, fico feliz pela construção da escola na região do Vida Nova, que garantirá 840 vagas com ensino integral".

SEM CRISE?

Independentemente de ser ou não um bom administrador público, uma coisa é certa: Luciano Almeida provoca polêmicas. Mais uma estaria por vir: o prefeito se mostra propenso a mexer no sistema de horas trabalhadas pela Guarda Municipal. Deixaria de existir a jornada 12x36 horas, com a implantação da jornada de 8 horas. A informação é de que os policiais não aceitam e gostariam de debater com Luciano Almeida, temendo uma imposição.

MUITOS APLAUSOS

Tudo que é bem feito ou organizado, só pode dar certo. Foi o que aconteceu com o Jantar Alemão, no Cristovão Colombo, promoção do Lions Clube Piracicaba Independência, com apoio de instituições, entre elas, o Hospital dos Fornecedores de Cana. Parte da arrecadação foi direcionada para atendimento aos pacientes do SUS. Sucesso com casa cheia. Ingressos esgotados.

FOCO

A professora Ana Maria Meirelles Mattos, em 1972, a convite do pai dr. Nelson Meirelles, decidiu dividir o seu tempo: pela manhã na sala de aula e a tarde, ocupava-se com a gerencia da rádio Educadora AM 1060. Espontânea, respeitada e caridosa (dedica-se a religião católica), ela continua comandando a emissora priorizando a amizade e a confiança. Segunda-feira última, dia 28, se declarou triste no programa "Comentaristas da Educadora", em razão da derrota do Corinthians. Para descontrair, perguntaram-lhe se podiam colocar no ar um pedacinho do hino do São Paulo. A diretora não pensou duas vezes para a resposta. "Não". Risos pela sinceridade. A ordem foi obedecida.

ÚLTIMA

Cada vez mais vemos e ouvimos ex-jogadores como comentaristas de futebol na televisão e no rádio. Nada contra, mas não representa o melhor para a comunicação. O microfone antes de mais nada, exige uma série de qualidades que credencia o comunicador a se identificar perante o ouvinte. Não basta ser ou ter sido craque no campo. Poderia, por exemplo, ser utilizado para momentos pontuais, assim como acontece com o comentarista de arbitragem. O comentarista titular tem que ser um profissional do jornalismo ou da comunicação. Ganha mais autenticidade. Não basta o nome famoso, pois é indispensável o dom. Ou talento.

TODOS OS DIAS — BLOG EDIRLEY RODRIGUES
www.edirleyrodrigues.com.br

ANILTON RISSATO

Equipe faz tapa-buraco em local com vazamento, critica vereador

O vereador Anilton Rissato (Patriota) usou o cinco minutos para oradores durante a 8ª reunião ordinária da Câmara, na noite desta segunda-feira (28), para criticar o trabalho de equipe de tapa-buraco que realizou o serviço em uma rua no bairro Jardim Maria Helena, na região de Santa Teresinha, sem observar que no local havia um vazamento.

"Que equipe é essa que, chegando ao local e vendo que está vazando, ao invés de comunicar o Semae, vai lá e coloca massa asfáltica por cima", questiona o parlamentar. Ele informou que está acompanhando a situação há algumas semanas e tem solicitado providências. "Como continua (o problema), me sinto na obrigação de protestar", disse.

Rissato relata que o problema começou há meses, quando houve um vazamento de água no local. "Solicitei providências e o Semae fez a correção", recorda. "Mas ficou o buraco aberto por algum tempo, algum veículo passou por cima e o cano passou a vazar novamente", detalhou. Desde então, ao invés de consertar o vazamento, as equipes que têm ido ao local jogam massa asfáltica por cima, sem resolver o problema.

"É uma equipe que não tem responsabilidade, não tem compromisso com o zelo das coisas públicas", criticou o parlamentar, novamente pedindo providências quanto ao vazamento.

VILA SÔNIA

Praça precisa de bancos, pede vereador em requerimento

A Câmara Municipal de Piracicaba aprovou, na 8ª reunião ordinária desta segunda-feira (28), o requerimento 232/22, de autoria do vereador Cássio Luiz Barbosa, o Cássio "Fala Pira" (PL), que solicita a colocação de bancos na praça Simone Santos Silva, localizada na rua Peixoto Gômide, em frente ao Terminal do Vila Sônia. A reivindicação já foi apresentada pelo vereador ao Poder Executivo através da indicação 3843/21, mas ele foi informado que na ocasião não havia bancos disponíveis para instalação.

Agora, no requerimento, o vereador questiona se já há disponibilidade de bancos para o local, se há possibilidade de atender à solicitação, qual o prazo para que isso aconteça e quais os empecilhos, caso não seja possível atender o pedido. O vereador lembrou, no documento, que os bancos são importantes em praças, ponto de ônibus e outros espaços públicos, principalmente para pessoas idosas que buscam estes locais para descanso. Ele colocou ainda que trata-se de uma praça muito frequentada por moradores e transeuntes, principalmente por se tratar de uma área próxima ao terminal e a pontos comerciais.

SAÚDE

Verba de R$ 300 mil será enviada a rede hospitalar

O vereador Fabrício Polezi (Patriota) anunciou emenda de R$ 300 mil do deputado federal Luiz Philippe de Orléans e Bragança (PL) para a saúde de Piracicaba. A fala foi feita durante a 8ª reunião ordinária de 2022, realizada nesta segunda-feira (28), de modo on-line. "O repasse da verba será para a nossa rede hospitalar e que seja muito bem usado pelo nosso Executivo", afirmou.

Polezi também defendeu o armamento de mulheres. Ele acredita que, desta forma, elas poderão se defender em "pé de igualdade" no momento da agressão. A fala foi feita devido ao recente assassinato de uma mulher de 41 anos em Piracicaba, esfaqueada pelo ex-marido. "Defendemos sim o porte de armas para que o cidadão de bem possa defender seu maior bem, que é a sua vida", afirmou.

Em sua fala, Polezi também criticou o Lollapalozza. Durante alguns shows, o público e artistas se manifestaram contra o presidente da República, Jair Bolsonaro (PL).

ASSINE E ANUNCIE: 2105-8555

PLC

Comissão de Obras terá reunião sobre credenciamento tributário

O PLC acrescenta dispositivos à consolidação das leis que disciplinam o Sistema Tributário Municipal com o objetivo de instituir o Domicílio Eletrônico Tributário (DET) no município

A Comissão de Obras, Serviços Públicos e Atividades Privadas fará uma reunião com representantes da Prefeitura Municipal para discutir a viabilidade do projeto de lei complementar 4/2022, de autoria do Poder Executivo. O PLC acrescenta dispositivos à consolidação das leis que disciplinam o Sistema Tributário Municipal (lei complementar 224/2008) com o objetivo de instituir o Domicílio Eletrônico Tributário (DET) no município.

Em reunião realizada na manhã desta terça-feira (29), os vereadores Pedro Kawai (PSDB), presidente da comissão; Anilton Rissato (Patriota), relator, e Aldisa Vieira Marques, o Paraná (Cidadania), membro, questionaram se a Prefeitura Municipal terá estrutura para oferecer um serviço totalmente on-line, já que o credenciamento no Domicílio Eletrônico Tributário (DET) será obrigatório às pessoas físicas, jurídicas e aos Microempreendedores Individuais (MEIs).

"A nossa preocupação é que a prefeitura não apresentou em nenhum momento um estudo técnico dos equipamentos e investimentos necessários para ser viável adotar uma ação como essa. A gente quer que a prefeitura traga uma opção híbrida tanto para quem não quer on-line como quem queria. E que eles venham nos explicar como vão ser os investimentos, como vai ser isso", explicou o presidente da comissão, Pedro Kawai.

A Procuradoria Geral do Município, o Secretário de Finanças e o responsável pelo setor de Tecnologia da Informação da prefeitura serão convocados para esclarecimentos em reunião agendada para o dia 13 de abril.

A comissão ainda discutiu sobre o mérito do projeto de lei 46/2022, também de autoria do Executivo. O PL introduz alterações no que tange ao Conselho Municipal do Idoso, na consolidação das leis de interesse social (6246/2008).

Os membros da comissão discordam da troca no Conselho Municipal do Idoso de um representante e respectivo suplente da Procuradoria Geral do Município por um representante da Secretaria Municipal de Desenvolvimento Econômico, Trabalho e Turismo (Semdettur). "Todo conselho precisa de uma assessoria, de uma orientação jurídica e não pode ficar órfão da procuradoria. A procuradoria é o centro das informações técnicas e jurídicas do Executivo", afirmou Kawai.

Davi Negri

Representantes do Executivo serão convocados para dar explicações sobre projeto de lei que institui o Domicílio Eletrônico Tributário (DET)

A Prefeitura Municipal e o Conselho Municipal do Idoso serão notificados: o Executivo deverá apresentar uma justificativa para a troca dos representantes - que não está na justificativa do PL 46/2021, e está sendo solicitado um posicionamento do Conselho do Idoso sobre a questão.

Os vereadores integrantes da comissão posicionaram-se favoravelmente ao projeto de lei 33/2022. De autoria do Executivo, o projeto de lei dispõe sobre a obrigatoriedade da empresa concessionária de serviço público de distribuição de energia elétrica e demais empresas ocupantes de sua infraestrutura a se restringir à ocupação do espaço público dentro do que estabelecem as normas técnicas aplicáveis e promover a regularização e a retirada dos fios inutilizados em vias públicas de Piracicaba, revoga a Lei nº 9.268/2019 e dá outras providências.

Classificados

EMPREGOS
PROCURA-SE E OFERECE-SE

CAMAREIRA, COZINHEIRA, GARÇONETE E RECEPCIONISTA. Favor enviar currículo para o zap: (14) 99677-2253.

SALÃO DE ESMALTERIA STUDIO VILLA precisa de duas manicure com experiência. Contato: (19) 97103-4333.

PINTOR: Residencial e comercial, orçamento sem compromisso. Piracicaba e Rio das Pedras. Tratar fone: 99310-4666 com Júnior.

IMÓVEIS

VENDE-SE APARTAMENTO PRÓXIMO À ESALQ - Apto c/ 64 m2 mobiliado na Vila independência 02 quartos, banheiro amplo, sala de jantar, sala de estar, cozinha, lavanderia, varanda e garagem coberta; Móveis planejados e acabamento em porcelanato; Condomínio c/ piscina, elevadores, salão de festas e churrasqueira; Direto c/ Proprietário (19) 99646 8616.

CASA NOVA – Ter. 171m2, const. 95m2. Ótimo acabamento. 2 dorm. sendo 1 suíte, sala, cozinha ampla. Abrigo. Valor R$ 300.000,00. Tratar fone (19) 99781-5464

CASA NOVA (COND. FECHADO) – Ter. 250m2, const. 150m2. Ótimo acabamento. 3 dorm. 1 suíte, ab 2 carros, sala 2 ambientes, lav., copa-coz., área de serviço, área gourmet c/ piscina, churr. e vestiário. Valor R$600.000,00. Tratar fone (19) 99781-5464

APTO ED. GREEN PARK – Área 116m2 privativos. 3 dorm., sendo 1 suíte. Sala p/ home office, copa-coz planejada, sala 2 ambientes c/ sacada. 2 vagas. Valor R$ 550.000,00/ Venda. R$ 2.500,00/Locação. Tratar fone (19) 99781-5464

VENDO CASA em Rio das Pedras, bairro São Cristóvão II, com 3 dorm, sendo 1 suíte, 2 banheiros, garagem para 2 carros. T: (19) 99814-0684.

COMPRA-SE CASA — Valor básico de negociação até R$ 50.000,00 (cinqüenta mil reais). Falar com Karen pelo cel (19) 9-9895-5892, das 8 às 18 horas.

TROCO CASA no bairro São Cristóvão em Rio das Pedras por chácara. Sala ampla, sala de jantar, cozinha , 3 dormitórios sendo 1 com suite, banheiro social, lavanderia , 1 dispensa, quintal pequeno, garagem com para 3 carros (cobertura para dois carros). Contato: 998862302 com Luiz (whatsapp).

VENDO APARTAMENTO com 2 dorm sala cozinha banh no Bairro Dois Córregos em Piracicaba tratar : 19 - 9.9665.8116.

VENDO APARTAMENTO no Centro de Rio das Pedras. Com 93m quadrado, sendo 3 quartos, 2 banheiros, cozinha, sala, área de serviço e 1 vaga coberta. Contato (19) 983657145.

TERRENO COM BARRACÃO 310m2 aceito carro no negócio apenas 45.000. Local Capela. Contato Elaine 19- 98216-9127 zap.

ALUGA-SE apartamento Praia Grande, cels: 9 8430-8712 e 9 9340-0417.

VENDE-SE TERRENO 6300m²-Centro Mombuca ótima localização-maiores informações 19998963876.

VENDO OU TROCO apartamento em Piracicaba por imóvel em São Pedro ou Piracicaba tratar : (19) 9.9665.8116

VENDO CASA EM ANHUMAS PIRACICABA - com 5 cômodos mais quarto para passar roupa, lavanderia cobertura mais quarto de ferramentas. Piscina infantil, terreno medindo 20 X 25 mts. Tratar fone: 99440-6695.

VENDO/ ALUGO Barracão 360 m², na R. Olavo Bilac, 836, Vila Lobos, S. Pedro. F. (19) 3483-1505.

ALUGA-SE - Barracão direto proprietário, a cinco minutos do Centro. Ideal para depósito, com 450 metros quadrados, com mezanino. Escritório em 2 pisos. Fone 9.9806-6622.

VENDE-SE imóvel em SÃO PEDRO, com 2 casas, cada com 2 dorm, sala, coz, wc, gar. (19) 3372-9484 e (19) 99970-2630.

VENDO APARTAMENTO EM SANTOS SP em condomínio fechado com 3 quartos, sala 2 ambiente, cozinha, área de serviço e 1 banheiro, ar condicionado na sala e ventiladores de teto na sala e nos 3 quartos. Estacionamento coletivo. Praca a arborizada, play ground, área de lazer e quadra de esportiva. Recem reformado. A duas quadras de distância da praia. De frente ao shopping Praiamar e hipermercado Carrefour. Próximo tem farmácia, padaria, banco, ponto de táxi e ônibus. Contatos: (19) 99897-1417 Aline ou (13) 99704-6484 Maria Alice.

DIVERSOS

EMPRÉSTIMO NO CPF OU CNPJ com ou sem restrições. Score baixo, aumento. Sem entrada, mesmo com o nome restrito no SPC. Compro dívidas ou carro e imóvel já financiado ou quitado, pago a vista. Nome limpo no SPC e Serasa. Tiramos certidões em geral. (11) 9.5126-6610.

TRABALHO MANUAL em casa ser maior de idade: moças, rapazes e aposentado. Ganho R$ 1.500,00 a 2.200,00. Tratar (11) 95126-6610

EMPRÉSTIMO de 5 mil a 800 mil para capital de giro, Antecipa seu FGTS, Financiamento com ou sem entrada para carro, caminhonete, caminhão e trator. Analiso restrições. Aumento de score. Tel: (11) 95126-6610.

MORADIA VITALÍCIA – O MELHOR SEGURO DE VIDA no Lar dos Velhinhos de Piracicaba. Chalés e Flats. Estuda permuta com imóvel. Fone e Whatzapp (19) 3372-9484.

MUROS PARA PUBLICIDADE – O Lar dos Velhinhos de Piracicaba oferece por contribuição ou permuta. Av.: Renato Wagner, 770. Telefone e Whatzapp (19) 3372-9484 e (19) 99970-2630.

VEÍCULOS

VENDE-SE carro Corolla 2005, gasolina, super econômico, manual, completo, impecável. Tratar pelo celular (19) 9.9705-5588. Valor: R$ 22.500,00.

VENDE-SE chevrolet classic 2013 com 4 portas 15000+ assumir parcelas - maiores informações 19 991911944.

USADOS PARA VENDER

- Motor Bomba D´Agua, motor de 15 HP acoplado com bomba de 3 estágio – R$ 1.500,00

- Bomba D´Água de pistão para poço marca schmaider manual ou com motor – R$ 700,00

- Rodas para Ford 2000 – R$ 500,00

- Duas Torres com 5 metros , eleva mais 4 metros, total de altura 9 metros com redutor mecânico – R$ 3.000,00

- Cofre com 1,40 mt de altura x 60 de largura de 1 porta - R$ 800,00

- Cofre fichet com 1,20 mts x 60 com 1 porta - R$ 2.500,00

- Estufa de secagem e esterilização famen – modelo 315 – SE – R$ 300,00

- Roçadeira de grama motor 1 HP – R$ 150,00

Vários outros cofres novos e usados.

Tratar com Sr. Geraldo – Chaveiro Expresso.
Rua Moraes Barros, 1205 – fone: 3422-5162

FALECIMENTOS

SR. HAMILTON RIBEIRO DIAS faleceu anteontem, nesta cidade, contava 63 anos, filho dos finados Sr. Angelo Dias da Silva e da Sra. Carmelina Nunes Ribeiro; deixa os filhos: João Vitor; Pedro Henrique; Lucineia; Luciano; Tamires e Daniele. Deixa netos, demais familiares e amigos. Seu sepultamento foi realizado ontem, tendo saído o féretro às 15h30 da sala 03 do Velório do Cemitério Municipal da Vila Rezende para a referida necrópole em jazigo da família. ABIL GRUPO UNIDAS – FUNERAIS

SR. VICENTE AMANCIO DE OLIVEIRA faleceu ontem, nesta cidade, contava 75 anos, filho dos finados Sr. José Amancio de Oliveira e da Sra. Antonia Leite, era casado com a Sra. Maria Inez Vieira de Oliveira; deixa as filhas: Gisele de Fatima Oliveira Furlan, casada com o Sr. Andre Furlan; Gislaine Aparecida Amancio de Oliveira Campos e Cristiane Amancio de Oliveira Campos. Deixa netos, demais familiares e amigos. Seu sepultamento foi realizado ontem, tendo saído o féretro às 16h00 do Velório da Saudade, sala "07", para o Cemitério Municipal da Saudade em jazigo da família. ABIL GRUPO UNIDAS – FUNERAIS

SR. DIRCEU DUARTE NOVAES faleceu ontem, nesta cidade, contava 80 anos, filho dos finados Sr. José Duarte Novaes Filho e da Sra. Maria Theresa de Oliveira, era casado com a Sra. Doroti Pereira Duarte Novaes, deixa as filhas: Adalgisa Duarte Novaes; Marcia Cristina Duarte Novaes Teixeira, casada com o Sr. Benedito Hilario Teixeira Junior e Sandra Novaes Lacerda de Almeida, casada com o Sr. Paulo Roberto Lacerda de Almeida. Deixa a neta: Victoria Duarte Teixeira, irmãos, cunhados, sobrinhos, demais familiares e amigos. Seu sepultamento foi realizado ontem, tendo saído o féretro às 16h30 do Velório da Saudade, sala "01" para o Cemitério Municipal da Saudade, em jazigo da família. ABIL GRUPO UNIDAS – FUNERAIS

SRA. ALDENIRA AURORA DA SILVA faleceu ontem, nesta cidade, contava 75 anos, filha dos finados Sr. Antonio Novissimo da Silva e da Sra. Maria Aurora de Araujo, era viúva do Sr. Cicero da Silva; deixa a filha: Simone Ester da Silva, casada com o Sr. Ariovaldo Alves da Silva. Deixa netos, bisneta, demais familiares e amigos. Seu sepultamento foi realizado ontem, tendo saído o féretro às 16h00 do Velório da Saudade sala "08", para o Cemitério Municipal da Saudade, em jazigo da família. ABIL GRUPO UNIDAS – FUNERAIS

SR. EDUARDO MISCHIATTI faleceu ontem, nesta cidade, contava 37 anos, filho do Sr. Arnaldo José Mischiatti e da Sra. Idair Castilho Mischiatti. Deixa demais familiares e amigos. Sua Cerimônia de Cremação será realizada hoje, saindo o féretro às 12h00 do Velório do Cemitério Parque da Ressurreição da sala "A", para o Crematório Unidas – Bom Jesus. ABIL GRUPO UNIDAS – FUNERAIS

FALECIMENTOS

SR. NELSON GONÇALVES DOS SANTOS faleceu ontem na cidade de Piracicaba, aos 80 anos de idade e era casado Lenir Terezinha Ilha da Rocha. Era filha do Sr. Antonio Oliveira Santos e Sra Julieta Gonçalves dos Santos, ambos falecidos. Deixa os filhos: Rafael Machado dos Santos e Andrezza Machado dos Santos. Deixa demais parentes e amigos. O seu féretro dar-se-a hoje as 16:00 hs para o Crematório Unidas Bom Jesus, Cidade de Piracicaba SP. (GRUPO BOM JESUS FUNERAIS)

SRA. PHILOMENA BARTOLO faleceu anteontem na cidade de Piracicaba, aos 89 anos de idade e era filha do Sr. Thomaz Bartolo e da Sra. Luiza Santos, falecidos. Deixa sobrinhos, demais parentes e amigos. O sepultamento deu-se ontem as 10:00 hs, saindo a urna mortuária do Velório da Saudade – Sala 01, para o Cemitério da Saudade, onde foi inumada em jazigo da família. (GRUPO BOM JESUS FUNERAIS)

SRA. INES APARECIDA VASCONCELOS MORAES faleceu ontem na cidade de Piracicaba, aos 77 anos de idade e era viúva do Sr. Antonio de Moraes. Era filha do Sr. Benedito Vasconcelos e da Sra. Benedita Cantilha Camargo, ambos falecidos. Deixa os filhos: Vanessa Regina de Moraes, Luciana Cristina de Moraes, Fabio Ricardo de Moraes, Flavio André de Moraes e Lucilene Andreia de Moraes. Deixa também netos, demais parentes e amigos. O sepultamento deu-se ontem as 14:00 hs, saindo a urna mortuária do Velório 'C" do Cemiterio Parque da Ressurreição, para a referida necropole, onde foi inumada em jazigo da família. (GRUPO BOM JESUS FUNERAIS)

SR. JOSÉ ZAMPAULO faleceu ontem na cidade de Saltinho, aos 99 anos de idade era viúvo da Sra. Maria Madalena Strapasson Zampaulo. Era filho do Sr. Santo Zampaulo e da Sra. Teresa Martins, ambos falecidos. Deixa os filhos: Danisio Zampaulo, já falecido que foi casado com Lucia Isabel Pimpinato Zampaulo, Santo Zampaulo casado com Rosa Grilo Zampaulo, Carmelindo Zampaulo casado com Maria Aparecida Barbosa Zampaulo, Josefina Luzia Zampaulo Pimpinato casada com Antonio Pimpinato, Antonio Dirceu Zampaulo casado com Isabel Aparecida Buscariol Zampaulo e Neuza Zampaulo. Deixa netos, bisnetos, demais parentes e amigos. O seu sepultamento deu-se ontem as 14:00 hs, saindo a urna mortuária do Velório Municipal de Saltinho, seguindo para o cemitério Municipal naquela localidade, onde foi inumado em jazigo da família. (GRUPO BOM JESUS – FUNERAIS)

SRA. APARECIDA OLIVERIA LEITE faleceu ontem na cidade de Charqueada, aos 82 anos de idade e era viúva do Sr. Manoel Pereira Leite. Era filha do Sr. José Fernandes de Oliveira e Sra. Adelina Barbosa, ambos falecidos. Deixa os filhos: Zulmira Pereira Leite e Valdomiro Pereira Leite. Deixa também nora, neto, bisneto, parentes e amigos. O seu sepultamento dar-se-á hoje às 10:00hs, saindo da urna mortuária do velório Municipal de Charqueada, seguindo para o cemitério municipal de Charqueada onde será inumada em jazigo da família. (GRUPO BOM JESUS FUNERAIS)

EDITAL DE INTIMAÇÃO - PRAZO DE 20 DIAS. PROCESSO Nº 1009021-27.2019.8.26.0451 O MM. Juiz de Direito da 5ª Vara Cível, do Foro de Piracicaba, Estado de São Paulo, Dr. Mauro Antonini, na forma da Lei, etc. FAZ SABER a MARIA APARECIDA VICENTE, que por este Juízo, tramita de uma ação de Execução de Título Extrajudicial, movida por João Jose Rizzato em face de Carlos Alberto Vicente, tendo sido efetuada a penhora da parte ideal pertencente ao executado Carlos Alberto Vicente do imóvel objeto da matrícula n 37.023 do 1º Cartório de Registro de Imóveis de Piracicaba - SP, foi determinada a INTIMAÇÃO da coproprietária MARIA APARECIDA VICENTE por edital, tendo sido apresentada a seguinte minuta: "Intimação. Prazo 20 dias. Proc. 1009021-27.2019.8.26.0451. O Dr. Mauro Antonini, Juiz de Direito da 5ª Vara Cível da Comarca de Piracicaba/SP, na forma da Lei, etc. Faz Saber a Maria Aparecida Vicente CPF 323.543.818-16 que nos autos da Ação de Execução de Título Extrajudicial requerida por João Jose Rizzato em face de Carlos Alberto Vicente foi penhorada a parte ideal pertencente ao executado do imóvel objeto da matrícula nº 37.203 do 1º CRI/Piracicaba. Estando a coproprietária do imóvel em lugar ignorado, expedese o edital para que fique intimada da penhora, podendo no prazo de 15 dias, a fluir os 20 supra, oferecer impugnação. Será o edital, afixado e publicado na forma da lei. Piracicaba, 01.02.22". Encontrando-se a coproprietária MARIA APARECIDA VICENTE em lugar incerto e não sabido, foi determinada a sua INTIMAÇÃO por EDITAL, com prazo de 20 (vinte) dias. NADA MAIS. Dado e passado nesta cidade de Piracicaba, aos 11 de março de 2022. K-30e31/03

PREFEITURA MUNICIPAL DE MOMBUCA

A **Prefeitura Municipal de Mombuca/SP - CONVOCA** os candidatos que tiveram suas inscrições deferidas para o **PROCESSO SELETIVO Nº 1/2022**, para a realização da **PROVA OBJETIVA** que será aplicada no **dia 03 de ABRIL de 2022 (DOMINGO), às 09h00, na EMEF Profª Argentina Francês, localizada à Rua XV de Novembro, 565 - Centro - Mombuca/SP**. O **EDITAL DE CONVOCAÇÃO** completo encontra-se disponível nos sites www.publiconsult.com.br e www.mombuca.sp.gov.br.

Mombuca, 29 de março de 2022

ROGÉRIO APARECIDO ALCALDE – Prefeito Municipal

MERLOTTIS

TELHAS GALVANIZADAS - GALVALUME E SANDUÍCHE

VENHA CONFERIR!

FACE SUPERIOR NATURAL COM FACE INFERIOR CHAPEADA

FACE SUPERIOR BRANCO COM FACE INFERIOR CHAPEADA

FACE SUPERIOR CERÂMICO COM FACE INFERIOR CHAPEADA

TELHA SANDUÍCHE CHAPEADA

Com o aumento gradativo da matéria-prima.
A *Merlottis Telhas* desenvolveu a **'Telha Sanduíche Chapeada' há algum tempo,** uma nova opção com melhor custo-benefício para as coberturas que contenham **laje, gesso ou forro** e fornece isolamento termoacústico, proporcionando um método eficiente para redução da temperatura e ruídos no inteior das construções.

ECONOMIZE ATÉ 30% EM SUA COMPRA. CONFIRA!

No boleto em até **24 vezes** sujeito a aprovação.
Losango
Consulte-nos!

NO CARTÃO EM ATÉ **12x**
CONSULTE-NOS

Consulte nossos preços para telha sanduiche face superior e inferior na chapa Galvalume natural ou com pintura.

FABRICAMOS NO COMPRIMENTO A SER UTILIZADO ATÉ 12 METROS

19 3455-0910 / 3463-2381
99238-7381 / 99978-6867

Rua 15 de Novembro. 1858 • Santa Bárbara d'Oeste • Bem na entrada da cidade
Pela Rodovia Luiz de Queiroz - SP-304 de Americana para Santa Bárbara - saída 137A • De Piracicaba a Santa Bárbara saída 138

RMP
RÁDIO METROPOLITANA PIRACICABA
RÁDIO
METROPOLITANA
PIRACICABA
(19) 3058-3030
WWW.RMPTV.COM.BR

Virtuosa
CLÍNICA ESTÉTICA
Av. Independência , 3272
B. Alemães - Piracicaba
(19) 98980-0692
(19) 3377-2212

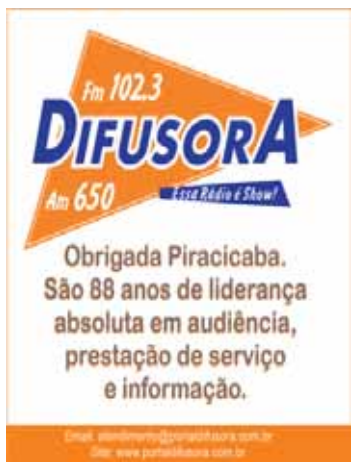
Fm 102.3
DIFUSORA
Am 650
Obrigada Piracicaba.
São 88 anos de liderança
absoluta em audiência,
prestação de serviço
e informação.

NOVA CIDADE
Gostosa de Ouvir!
PIRACICABA (SP)
90,9 FM
24 horas no ar!
Música, informação, utilidade
pública e muito mais!
Participe da nossa programação!
Ligue: 3424-4900
email: novacidadefm909@gmail.com

Advocacia
Previdenciária
Dr. Marco Antonio de M. Turelli
Cel: (15) 99712-3229 ou (15) 99686-1213 - (Dra. Silvia)
Fone: (15) 3283-6030 - Cel.: (15) 9.9809-6030
e mail: maturelli@gmail.com
Atendimento também virtual ,em razão da pandemia que nos assola.
Escritório Central: (15) 9.9740-0050
Rua Barão do Rio Branco, 266 - Laranjal Paulista.

A MELHOR E MAIOR WEB RÁDIO
24 HORAS
Conectada com você!
PORTAL NOVA 15
Piracicaba
www.nova15.com.br

Novo número
Whatsapp Café Real
(19) 99206-5445
Café Real
Agora você pode
realizar o seu pedido
de marmitex através do
Whatsapp

EXCLUSIVO PARA VOCÊ!
LIBERADO
*CRÉDITO / ANTECIPAÇÃO DE SAQUE
ANIVERSÁRIO
ATÉ 70% DO VALOR DISPONÍVEL FGTS
LIBERADO NO ATO DA CONTRATAÇÃO;
ATÉ 5 ANIVERSÁRIOS;
TAXA DE 1,99%;
DEBITADO ANUALMENTE DO SEU FGTS.
"CONFIANÇA É TUDO, AQUI VOCÊ TEM!"
PIMENTA & MEDINA
CORRESPONDENTE BANCÁRIO
RUA MORAES BARROS, 660 - CENTRO
PIRACICABA/SP CEP: 13.400-353
19 2532-6464
*SUJEITO ANÁLISE/APROVAÇÃO DO CRÉDITO SAQUE ANIVERSÁRIO FGTS MEDIANTE REGRAS E DEMAIS CONDIÇÕES,ALTERAÇÕES E MUDANÇAS SEM AVISO PRÉVIO.

PIRARAZZI 3 ANOS @elsondebelem @pirarazzi BY ELSON DE BELÉM

PERFIL LEO BUENO & JÚLIO CÉSAR OS BRUTOS APAIXONADOS NA ESTRADA

A dupla **Leo Bueno e Júlio César**, formada 2007 teve início de carreira cantando em bares, lanchonetes, aniversários e outros eventos particulares, assim dando luz ao grande sonho de serem reconhecidos nacionalmente. Como sempre um começo muito difícil por ainda não terem apresentações maiores e de grande público, a dupla resolveu então mudar de estado radicalmente. Juntos seguiram destino a cidade de Piracicaba onde deram início a uma nova e grande fase de suas carreiras, e assim conquistando fãs por onde passavam, a dupla não só conquistou o interior de São Paulo como outros estados, como Paraná, Mato Grosso do Sul e Minas Gerais. Hoje reside ainda com escritório fixo em Piracicaba fazendo em média 15 a 20 shows por mês e levando alegria para todos os fãs e assim formando grandes parceiros. Leo Bueno & Júlio Cesar são conhecidos como os "Brutos apaixonados" pelo seu estilo de cantar e se vestir com modas apaixonadas, música universitária e animada, o show é alegre, contagiante e emocionante.

DVD – É o 3º DVD da carreira, esse projeto foi pensado em ter uma produção que atraísse para mais próximo nossos fãs, é o primeiro DVD da carreira que contém um repertório 100% cover com regravações de grandes clássicos do sertanejo dos anos 90 e 2000, pensamos que um projeto desse poderá aproximar ainda mais nossos fãs e nosso público em geral que curtem um repertório mais clássico, mais raiz. A gravação será dia 10 de abril no espaço de eventos Capiau, bairro Godinho a partir das 15 h em Uberlândia MG.

Fotos e release enviados pela assessoria artística
Instagram **@leobuenoejuliocesar**

Perfil Leo Bueno
Nome profissional: **Fabiano Ferreira Bueno**
Nascido em que cidade: **Amambai MS**
Qual é sua maior qualidade? **Perseverança**
E seu maior defeito? **Teimosia**
Qual é a característica mais importante em um ser humano? **Respeito**
O que mais aprecia em seus amigos? **Lealdade e sinceridade**
Sua atividade favorita é: **Cantar, jogar futebol**
Qual é sua ideia de felicidade? **Ter saúde, família unida, e fazer o que gosto**
E o que seria a maior das tragédias? **Perder as pessoas que você ama**
Quem gostaria de ser se não fosse você? **Mato Grosso**
Qual é sua viagem preferida? **Visitar minha mãe, minha família em MS, minha cidade Natal**
Qual é sua cor predileta? **Verde**
Uma flor? **Violeta**
Um animal? **Cavalo**
E seu prato favorito? **Lasanha**
Quais são seus autores preferidos? **Vera Lúcia Marinzeck de Carvalho**
E seus cantores (as)? **João Carreiro, Jads e Jadson, Mato Grosso e Mathias**
Seus filmes? **Senhor dos céus e Milagre da cela 7**
Que superpoder gostaria de ter? **De viajar no tempo**
O que mais detesta? **Ser contrariado quando estou certo**
Se pudesse viajar no tempo, para onde iria? **Para o ano de 2010**
Como gostaria de morrer? **Dormindo**
Qual é seu atual estado de espírito? **Em paz**
Que defeito é mais fácil perdoar? **A ignorância**
Qual é o lema de sua vida? **Acreditar**
Qual momento preferido do dia: **Estar em casa com minha família**
No que pensa quando acorda? **Resolver as tarefas do dia**
Uma mania? **De ser teimoso**
Gasta muito com? **Cerveja e churrasco**
Sonho de consumo não realizado? **Ser fazendeiro**
Lembranças de infância? **Tempo de escola**
Em que ocasião mente? **Quando a mentira não vai prejudicar ninguém**
O primeiro beijo? **Escola**
Uma vaidade? **Não tenho**
Qual é seu maior pecado? **Não sei responder**
O que é sagrado para você? **Família**
Do que não gosta no seu corpo? **Nariz**
O que faria com um prêmio de milhões de reais**? Investiria na minha carreira e ajudaria minha família**
Qual foi a maior tristeza de sua vida? **Perder meu pai**
Como foi seu início de carreira? **Difícil**
Um ponto turístico de Piracicaba? **Rua do Porto**
Uma personalidade de Piracicaba: **Craveiro e Cravinho**
Um fato ocorrido em Piracicaba? **Prêmio Pirarazzi**
Um cantor e uma cantora de Piracicaba**? Craveiro e cravinho - Aninha Barros**
Um ator e uma atriz de Piracicaba? **Não conheço**
O que falta em Piracicaba? **Apoio à cultura**
Uma frase de incentivo: **Acredite, corras atrás e realize**
Seu projeto mais recente é: **DVD gravado em Uberlândia - Studio bar pelo produtor Juninho Melo**
Quem será Leo Bueno pós pandemia**? A pessoa que vai valorizar mais a vida, os amigos e abraçar as oportunidades**

Perfil Júlio Cesar
Nome profissional**: Júlio Cesar**
Nascido em que cidade: **Mundo novo MS**
Qual é sua maior qualidade? **Dedicação**
E seu maior defeito? **Teimosia**
Qual é a característica mais importante em um ser humano? Respeito e bondade
O que mais aprecia em seus Amigos e? **Lealdade**
Sua atividade favorita é: **Pilotar moto**
Qual é sua ideia de felicidade? **Família unida saúde e dinheiro no bolso**
E o que seria a maior das tragédias? **Perder as pessoas que eu amo**
Quem gostaria de ser se não fosse você? **Antônio Bandeiras**
Qual é sua viagem preferida? **Pantanal MT**
Qual é sua cor predileta? **Preto**
Uma flor? **Rosas**
Um animal? **Cavalo**
E seu prato favorito? **Frango e quiabo**
Quais são seus autores preferidos? **Não tenho**
E seus cantores (as)? **Tião carreiro & Pardinho**
Seus filmes? Nenhum
Que superpoder gostaria de ter? **Voar**
O que mais detesta? **Cerveja quente**
Se pudesse viajar no tempo, para onde iria? **Voltar a infância**
Como gostaria de morrer? **Dormindo**
Qual é seu atual estado de espírito? **Zen**
Que defeito é mais fácil perdoar? **Não sei dizer**
Qual é o lema de sua vida? **Viver, ser feliz e ter saúde**
Momento preferido do dia? **Almoço**
No que pensa quando acorda? **Dormir de novo**
Uma mania? **Não lavar o rosto**
Gasta muito com? **Sorvete**
Sonho de consumo não realizado? **Ter uma fazenda**
Lembranças de infância? **Correr no barro e brincar na lama**
Em que ocasião mente? **As vezes para não magoar alguém**
O primeiro beijo? **Na escola**
Uma vaidade? **Cabelo**
Qual é seu maior pecado? **Não sei responder**
O que é sagrado para você? **Família**
Do que não gosta no seu corpo? **Barriga**
O que faria com um prêmio de milhões de reais? **Compraria uma fazenda e traria toda minha família para morar comigo**
Qual foi a maior tristeza de sua vida? **Perder minha mãe**
Como foi seu início de carreira? **Difícil**
Um ponto turístico de Piracicaba? **Rua do Porto**
Uma personalidade de Piracicaba: **Cesar e Paulinho**
Um cantor e uma cantora de Piracicaba? **Craveiro & Cravinho e Evinha do forró**
O que falta em Piracicaba? **Apoio à cultura**
Uma frase de incentivo: **Nunca desistir dos seus sonhos**
Seu projeto mais recente é: **DVD em Uberlândia**
Quem será Júlio Cesar pós pandemia? Procurar ser uma pessoa melhor valorizar mais a vida.

ARTISTAS SÃO RECONHECIDOS COM PRÊMIO INTERNACIONAL IBEROAMERICANO

O Teatro Municipal da cidade de Mauá SP foi palco da entrega do Prêmio Internacional Iberoamericano A La Trayectoria El Nevado Solidario de Oro Brasil 2022 organizado pelos assessores culturais **Sayder SDR** (Direção Geral no Brasil), **Zenaide dos Santos Sa** (Coordenação Geral) e **Luzia Moraes** (Coordenação Executiva na Bahia). Várias personalidades ligadas ao movimento cultural e artístico do estado de São Paulo estiveram presentes. Piracicaba foi representada pelos artistas **Elson de Belém, Sirlene Martins e Washington Poppi** que não pode comparecer no evento. Ao serem chamados no palco para receber as condecorações os artistas piracicabanos foram saudados com a musica "Rio de Piracicaba" (Rio de lágrimas) entoado pelo apresentador com coro da plateia.
Fotos **Ricardo Roberto Raya** (fotografo oficial Pirarazzi)

PIRARAZZI 3 ANOS

@elsondebelem
@pirarazzi

BY ELSON DE BELÉM

CURTIDINHAS

Carolina Barros botou fogo no parquinho com sua presença marcante e provocativa no Festival Lollapaloosa. A beldade piracicabana apareceu com um look de deixar o queixo caído de qualquer um e aproveitou os 3 dias no evento para aprendizagem.

Outro artista piracicabano que causou no Festival Lollapaloosa foi o ator **Carlos Cavalcanti** que foi convidado da Chevrolet Brasil para curtir as diversas atrações e se entregar nesse mundo mágico sem medo de ser feliz.

Leila Pizzotti já iniciou os preparativos para 5ª Parada do Orgulho LGBT de Rio Claro/SP que irá acontecer no mês de outubro. De acordo com a organizadora, a festa promete grande participação da cena LGBT da região.

Maria Trevisan e Neto Barbosa, apresentadores do Programa Piracicaba agora transmitido pela TV Ativa mantem a forma pedalando nas horas de folgas. É necessário estar bem fisicamente para cumprir a maratona dos programas diários.

Nic Nilson, ator, diretor e cineasta indica o vídeo "A lenda", publicado no aplicativo Kwai onde faz menção ao episódio envolvendo o "soco" dado pelo ator **Will Smith** no apresentador **Chris Rock** no palco de entrega do Oscar.

Jennifer Garcia, atriz e integrante do Grupo Andaime de teatro está feliz da vida e cheia de esperanças pela sua volta aos palcos, ao contato com o público onde enfatiza que é a sua casa.

André Vicola, digital influencer com mais de 50 mil seguidores no instagram continua "causando" nas redes sociais. O danadinho postou um vídeo respondendo uma pergunta super caliente quando perguntado pelos seus seguidores sobre os centímetros da sua circunferência abdominal e ele respondeu na lata: 28 anos de idade.

A jornalista **Renata Prado** gravou um vídeo nas suas redes sociais como tem feito ultimamente ao som da música "Envolver" da **Anita,** que alcançou o 1º lugar do ranking mundial do Spotify para desejar bom dia aos seus seguidores.

Jairinho Matos, o grande comunicador piracicabano a frente da Radio Educadora e Jovem Pan Piracicaba participou do evento "Pit stop solidário" junto com a família e seu animalzinho de estimação.

Rico Veneno através da Família veneno já está divulgando as datas das apresentações do espetáculo para este ano que será em novembro no Teatro Municipal Erotides de Campos – Engenho central.

Evandro Tapia informa que iniciaram as gravações do primeiro EP da Banda Exkil. A parte da bateria já foi finalizada e logo será dado sequencia aos outros instrumentos. A Banda é formada pelos músicos: **Daniel Ferrante** - Vocal e Guitarra, **Gabriel Bunho** – Guitarra, **Evandro Tapia** - Baixo e **Evandro Kandalaft** – Bateria.

INTROITO CELEBRIDADES, PERSONALIDADES E BELDADES

Saudações caríssimos (as),
Diversas personalidades de Piracicaba e região estão em destaques na sessão Curtidinhas. Além da agenda cultural, #TBTAZZI, entre outros assuntos culturais.

Para você!
Venha ser destaque na sessão PERFIL da Coluna Pirarazzi**,** promova sua imagem e destaque se no mercado cultural.
No ano que a Pirarazzi *entretenimento comemora 10 anos de existência, lançamos uma proposta para você dar mais visibilidade ao seu trabalho num conceituado jornal, A Tribuna Piracicabana, especificamente na mais prestigiada coluna da região, a Pirarazzi. Conquistamos credibilidade dos nossos leitores e somos vistos por renomadas personalidades e empresas do cenário local. o presente que estamos oferecendo é a sua participação no perfil da coluna, onde você terá MEIA PÁGINA para publicação dos seus trabalhos.
Pergunte nos como através do WhatsApp (19) 99663 9903 ou no email pirarazzi@gmail.com

PIRARAZZI 10 ANOS PROMOVENDO VISIBILIDADE ARTISTICA
Edição 148 março/2022 Piracicaba SP

Elson de Belém
Artista e comunicador cultural
#espalhepaz

PRIMEIRAS DAMAS SÃO RECEBIDAS EM EVENTO

A primeira dama do Estado de São Paulo **Beatriz (Bia) Doria** foi recebida pela primeira dama do município **Andrea Almeida** no Teatro Erotides de Campos - Engenho Central na última quinta-feira para o lançamento da Plataforma Pira solidaria que reúne organizações da sociedade civil, coletivos e voluntários da cidade em um único portal, com objetivo de integrar e organizar as ações que serão realizadas na cidade, comunicando a sociedade, educando e estimulando a igualdade. Também estiveram no evento o **prefeito Luciano Almeida,** a vereadora **Ana Pavão, Elenice D'abronzo, Elaine Medeiros e Elisabete Bortolin.**

Fotos **Elisabete Bortolin -** assessora especial de gestão pública

DJ NEXT É DESTAQUE EM LIMEIRA

Moacir Junior mais conhecido como DJ NEXT é apaixonado por música, iniciou sua carreira aos 15 anos de idade tocando em festinhas de amigos e também em algumas festas na capital de SP em meados do ano 2000. Em 2008 mudou se para Limeira e começou a fazer festas em chácaras com o público jovem que lhe trouxeram experiência para expandir com sua carreira como DJ. Os anos foram passando e começou a surgir novas oportunidades para efetuar grandes eventos. Assim ele começou a atuar no mercado fazendo festas de casamentos nos principais buffets e clubs da cidade. Além de festas sociais, aniversários, e casamentos, também atende empresas para eventos corporativos. A mais do que o trabalho de DJ em sua profissão, produz e monta estruturas de som, luzes e projeções para diversos eventos, em sua carreira profissional possui plenos conhecimentos de Sonorização e Iluminação além de um gosto musical bastante eclético. Dj Next atuou nos mais variados eventos com diversos perfis de públicos. Sabe que cada evento é único e que não existe uma formula de sucesso, por isso sempre busca conhecer melhor os anfitriões e seus convidados para que assim possa moldar seu amplo repertório. Possui equipamentos com a mais alta tecnologia, um repertório vasto e sempre atualizado além de uma postura profissional talentosa do início até o fim de cada trabalho. Moacir vem acumulando vários títulos e premiações ao longo dos anos desde 2019 em sua carreira. Uma novidade importante é o título que recebeu: "Destaque Melhor DJ", em Limeira, Prêmio de Qualidade 2022. E vem se destacando grandemente em Limeira e região. Atualmente, se dedica à todos tipos de eventos com produção musical e também parte técnica, atendendo um público variado. O DJ surpreende com seu talento que fica evidente em seus remixes, músicas e vídeos e está sempre inovando atualmente atendendo todo o Estado de São Paulo. DJ Next fazendo a sua melhor festa.

Instagram **@djnext_oficial**
Colaboração **@filipinajournalist**

PIRARAZZI

3 ANOS

@elsondebelem
@pirarazzi

BY ELSON DE BELÉM

AGENDA CULTURAL

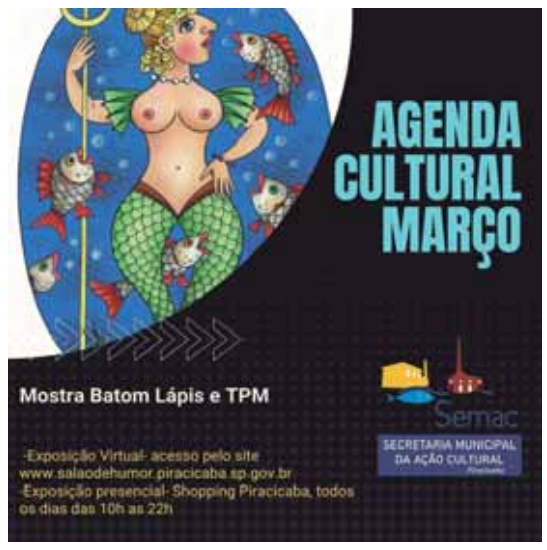

SANDRA DE SÁ E AMELINHA EM PIRACICABA

Várias personalidades do cenário local foram prestigiar os shows de **Sandra de Sá e Amelinha** no SESC Piracicaba no último final de semana. **Rose Santos** que não perde um bom evento cultural esteve nos dois shows. **Mayra Kristina Camargo** levou os pais Dona **Fátima** e seu **Milton** para curtirem o balanço da Sandra de Sá. A mãe do colunista **Isaura Rodrigues** preferiu assistir e ouvir o som de Amelinha. **Fotos reprodução redes sociais**

ARTISTAS HOMENAGEIAM O DIA INTERNACIONAL DO TEATRO

Vários artistas piracicabanos se manifestaram postando fotos nas suas redes em menção ao dia internacional do Teatro comemorado no ultimo dia 27 entre eles: **Rodrigo Polla. Livia Foltran Spada, Benedita Giangrossi, Ricardo Alves** e o Grupo Andaime de Teatro. **Fotos reprodução redes sociais**

#TBTAZZI

Tentem adivinhar quem são os artistas em momentos de sua carreira.
Fotos reprodução redes sociais

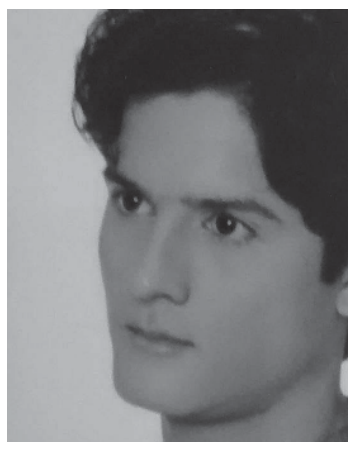

Pirarazzi é uma Revista de entretenimento que objetiva levar informações culturais para todos os públicos, promovendo visibilidade a classe artística de Piracicaba e região, fomentando a produção da cultura local. A Pirarazzi ocupa espaço na mídia impressa, rádio, TV, redes sociais e plataformas digitais, conquistando cada vez mais seu público e a classe artística pela qualidade, responsabilidade e credibilidade do seu conteúdo. Idealizado pelo locutor, apresentador, ator, colunista e produtor cultural Elson de Belém no ano de 2012 na cidade de Piracicaba SP.

PN15
PORTAL NOVA 15 NOS ESPORTES

PORTAL NOVA 15 Piracicaba
ANUNCIE AQUI!
(19) 97423.7700
www.nova15.com.br

Árbitro: O outro lado!

Henrique Calderan Gomes de Oliveira

Henrique Calderan Gomes de Oliveira, 20 anos, atualmente estudante da Unesp, no curso de geografia, é árbitro da Associação de Árbitros de Piracicaba e Região e Secretário da Escola de Árbitros João Paulo Araújo.

O que te motivou a querer buscar um curso de formação para árbitro de futebol, tão jovem?

A minha maior motivação foi a vontade de estar envolvido com o futebol, na época eu era goleiro, na Escola de Goleiros Luva de Ouro, mas nunca tive a altura necessária para seguir carreira. Quando o meu preparador de goleiros, professor Juninho Constantino, me apresentou o curso o meu interesse e a minha motivação vieram de maneira natural e instantânea.

Ao formar-se Árbitro de Futebol, no ano de 2.021, através do projeto Jovem Árbitro da Associação de Árbitros de Piracicaba e Região você já vem se destacando no cenário local e regional, ao que você atribui essa sua evolução? Fale um pouco o que a arbitragem representa para você neste momento?

Eu atribuo a minha motivação, principalmente, a minha dedicação, é evidente que em vários momentos eu tive um pouco de sorte nas minhas tomadas de decisão, mas sou um fiel a idéia de que a sorte busca sempre os mais preparados. A arbitragem pra mim, neste momento, representa motivação, eu faço tudo hoje pensando na arbitragem, desde na academia fazendo exercícios buscando o desenvolvimento específico para a arbitragem, chegando até nos estudos, onde busquei me aproximar o máximo possível de Piracicaba para não interferir na minha disponibilidade para as escalas e para a possibilidade de participar de cursos e treinos. Também sou grato à AAPR e a todos os meus colegas de profissão por todos os momentos até aqui vividos, os conselhos, a palavra amiga, a acolhida e até mesmo a resenha e a zueira do grupo, isso tudo, contribui para a evolução e crescimento.

Tão jovem e já Secretário da Escola de Árbitros João Paulo Araújo, inclusive, colaborando na tradução dos Regras do Jogo, você é um estudioso nato e por isso, passe, a sua visão sobre o atual momento da arbitragem brasileira e quais seus planos para o futuro?

Para mim a arbitragem brasileira passa por um momento turbulento com a falta de suporte das associações nacionais e das organizações estaduais, em algumas áreas específicas. Não estou me referindo a cursos de aperfeiçoamento, mas, na valorização humana, não podemos ser mais um apenas e isso precisa mudar. A falta de um programa nacional da profissão árbitro de futebol torna raro o encontro com um arbitro que tenha como motivação a vontade de apitar, em alguns Estados a renovação está sendo preparada e em outras forçadas e os clubes e jogadores, também, não estão preparados para isso. A experiência ajuda os mais jovens sempre, mas, é preciso as regras serem mais claras. Meus planos para o futuro são claros, primeiramente realizar o curso da federação paulista e ingressar no quadro estadual de árbitros, assim que atingir este objetivo tenho em mente que quero chegar no quadro nacional o mais rápido possível, para assim aproveitar e me preparar para as oportunidades de ingressar no quadro internacional, se isso for possível, mas, a minha única certeza é de sempre me entregar ao melhor a cada jogo, a cada oportunidade, não importa, onde seja.

Atuação no Campeonato Amador de Rio Claro

TOM
JOÃO ROBERTO UGOCIONE

No quadro Mostro Sagrado desta semana, o personagem vêm da cidade de Rio das Pedras e lá, é um dos grandes apoaidores do futebol amador e varzeano da pacata cidade do interior do estado. João Roberto Ugocione, ou simplesmente Tom, é empresário e grande admirador e incentivador do futebol. Na época de atleta, tinha seu estilo peculiar. Volante parrudo e aguerrido, que não fugia de uma dividida. Disputava as bolas como se fosse o último prato de comida e normalmente, entrava nos jogos morrendo de fome. Reza a lenda que até os companheiros sofriam com sua virilidade, já que também entrava na dividida alheia e em certos jogos, mais que um adversário iria ao chão com seus carrinhos. Atuou por diversas equipes da cidade e acumulou diversos títulos. Hoje, Tom é casado, pai de dois filhos,curte uma bike, tênis e uma pescaria e tem sua empresa de Usinagem que está estampada em praticamente todas as camisas de times da cidade, inclusive no EC Riopedrense e no União Sports, semifinalistas da Taça Superliga de Futebol série Ouro.

In Memoriam

MARQUINHOS
Marcos Giusti

Infelizmente o futebol amador de Piracicaba perdeu um dos seus grandes personagens. Marcos Giusti, um dos diretores fundadores da Associação Desportiva União Vila Fátima, faleceu na última segunda-feira, decorrente a complicações em uma cirurgia. Nascido no bairro Alto, iniciou na bola no colégio Dom Bosco e nunca mais deixou de estar e vivenciar esse ambiente. Contribuinte assíduo das causas sociais da comunidade e do clube que completará 15 anos neste ano, Marcos sempre esbanjou alegria por fazer parte dos projetos e sempre deixou evidente seu carinho por todos pelo bairro que lhe acolheu. Deixa esposa, um casal de filhos e toda uma legião de amigos e fãs carentes pela sua precoce partida. Nossas sinceras condolências de toda família PN15.

CONHEÇA NOSSA
nova coleção

AGENCIACOMUNIQUE.COM.BR

Camisa fio 80 M/L
R$239,90

Polo Piquet Touch
R$119,90

Camisa algodão com linho
R$239,90

Colete Matelassê
R$259,90

Moletom Laser
R$179,90

Camisa Slim M/C
R$189,90

19 98136.1010
19 99903.3344
louisbelafre.camisaria
@louisbelafre

Louis Belafre®

LOJA 1 R. Dr. João Conceição, 974
(atrás da Est. da Paulista) - (19) 3422.8071
LOJA 2 Av. Dona Lidia, 671
Vila Rezende - (19) 3421.3739