Piracicaba - Rio das Pedras
São Pedro - Águas de São Pedro
Mombuca - Saltinho - Anhembi
Charqueada - Laranjal Paulista
Jumirim - Cerquilho - Iracemápolis

A TRIBUNA PIRACICABANA

atribuna@atribunapiracicabana. com.br
www.atribunapiracicabana.com.br
Tel: (19) 2105-8555

Diretor: Evaldo Vicente
(19) 99787-0969

Terça-feira, 9 de novembro de 2021

Ano 48
nº 12.555

Filiado à Adjori-SP e Sindjori-SP

R$ 2,00

DEFINIÇÃO
O neologismo tomou conta do Capiau, edição de sábado. Prefeiturite e governite foram, ao mesmo tempo, comentados nas redes sociais, especialmente por aqueles que analisam política com base na história. Em outras, palavras, resumindo: "Prefeiturite" ficou para o ex-prefeito Barjas Negri (PSDB) e "governite" ficou para o prefeito Luciano Almeida (Democratas). Foi a manifestação geral dos leitores deste Capiau, idoso e cansado exatamente dessas coisas que, infelizmente, imperam na vida pública.

LIBERAL
Ontem, foi confirmada a decisão do presidente da República, Jair Messias Bolsonaro, de filiar-se ao Partido Liberal (PL) e será candidato à reeleição em 2022. Será preciso esperar assinatura na ficha ou pode acreditar na decisão do ocupante do Palácio da Alvorada. Em Piracicaba, quem lidera a legenda é o vereador Laércio Trevisan Junior e, certamente, pode-se pensar que será candidato a deputado estadual em 2022. Não lhe faltará apoio do secretário Adolpho Queiroz (PL).

EXPECTATIVA – I
Para a definição da sentença no caso da acusação de rachadinha contra o vereador Cássio Luiz (Cássio do Fala Pira). O juiz Wander Pereira Rossetti Júnior deu prazo de 15 dias para manifestação do nobre edil. Este prazo se esgotou na semana passada.

EXPECTATIVA — II
Os analistas de plantão acreditam que o dr. Wander se manterá coerente e vai aplicar a mesma pena no caso da acusação do ex-vereador Dirceu Alves, também de rachadinha, no caso Cássio Luiz. Na primeira sentença, Dirceu foi afastado por 6 meses. E depois mais seis. Vamos aguardar!

BINGO – I
Em artigo publicado neste jornal, o ex-prefeito Barjas Negri questionou os valores da construção e manutenção do Anexo da UPA do Piracicamirim. Logo depois, a Prefeitura anunciou um corte de 55% no contrato do custeio: R$ 4,2 milhões.

BINGO – II
Agora que reduziu o custeio e operação do anexo metálico, a pergunta a ser feita é se de fato seriam necessários mais 42 leitos, dobrando a capacidade da UPA do Piracicamirim para 84. Ficou maior que a UPA da Vila Cristina/Jaraguá que tem 52 leitos.

VAREJÕES
A secretária municipal de Agricultura e Abastecimento, Nancy Thame, deixou alguns líderes comunitários perplexos, pois numa das reuniões propôs partilhar as despesas de água e luz com as associações de moradores quando promoverem suas atividades sociais e esportivas nestes espaços públicos. As associações não gostaram da ideia e dizem que, nessas ações, não há a comercialização de qualquer produto.

PEIXINHO
O ex-jogador Peixinho, com 81 anos, que foi o primeiro atleta a marcar um gol no Morumbi, merecia mais respeito da Prefeitura Por mais de 30 anos, ele e outros esportistas organizaram muitas atividades esportivas no campo social da Nova Piracicaba. Da noite para o dia, a Prefeitura derrubou parte dos alambrados danificando o gramado. É certo?

TRUCULÊNCIA
A truculência parece que tem sido a tônica da atual administração municipal, segundo alguns especialistas de plantão. Brigou com o Hospital Ilumina para não liberar emendas parlamentares; fechou o cursinho municipal pré-vestibular e o Centro Esportivo Central. Sem dizer que vive ameaçando fechar a Pinacoteca e a Biblioteca Municipal. Seria o exercício da "governite"?

PÉROLA
O secretário-adjunto da Secretaria de Saúde de Piracicaba, Augusto Muzzili Júnior – aliás cargo que não existe – foi indagado na Educativa FM sobre a transferência da biblioteca. Foi categórico na resposta: "...no ano passado (2020) teve pouca frequência..." Será que ele, que é médico, não sabia que vivíamos uma pandemia da Covid-19, com restrições sanitárias? Na época, tiveram suas atividades suspensas o comércio, os teatros, os cinemas, as bibliotecas e até a Pinacoteca. Tudo para evitar aglomerações, óbvio. Atente-se lá, doutor.

PLANEJAMENTO
Praticamente durante toda a pandemia, os parques da cidade, como o Parque da Rua do Porto, ficaram fechados ao público. Agora, com poucos casos de Covid-19, o parque reabriu e, em seguida, a Secretaria Municipal de Defesa do Meio Ambiente (Sedema) optou por seu fechamento por 90 dias, para fazer o combate aos carrapatos. Por que não fez isso enquanto o parque estava fechado? Perguntar não ofende. Ofende?

TATUAPÉ
As mães do Jardim Tatuapé estão chateadas com a paralisação por seis meses da construção da creche do bairro. Muitas delas estão precisando trabalhar e, ao que parece, as obras vão demorar para serem retomadas. Não há previsão de conclusão até o início do ano letivo 2022 – fevereiro. Com isso, muitas delas não vão conseguir emprego para ajudar no orçamento da família. Triste.

ILUMINA
Situação difícil do Hospital Ilumina. Parece que a Prefeitura assinou o "decreto de fechamento" deste bom hospital público. Sem serviços para prestar à Prefeitura de Piracicaba, vai ser difícil tocar os serviços. Só não fechou devido ao dinamismo da atual diretoria e o apoio de voluntários. Mas não se sabe até quando a entidade suporta manter os seus serviços. Muito difícil.

PODEMOS
Com a filiação do ex-juiz Sérgio Moro ao Partido Podemos, o presidente do diretório municipal do partido, Reinaldo Pousa, saiu fortalecido e já tem muita gente querendo lançá-lo a deputado. Só precisa acertar a dobradinha com o vereador Paulo Campos, que será candidato, nas próximas eleições, a deputado federal?

TESE
A candidatura do ex-juiz Sérgio Moro (Podemos) para o Palácio do Planalto é uma das confirmações de que a tese do ex-presidente Lula (PT) estava correta: agiu com parcialidade enquanto magistrado. E o mesmo aconteceu com Deltan Dallagnol que está exonerado do Ministério Público Federal (MPF) e será candidato a deputado federal. Eles têm veia política? É bom esperar o tempo.

Edição: 14 páginas

Divulgação

COM HADDAD

O advogado e jornalista José Osmir Bertazzoni, ex-prefeito José Machado e Renata Perazoli, durante almoço na entrevista coletiva do pré-candidato a governador do Estado pelo PT, Fernando Haddad, no Restaurante Pintado na Brasa.

Faculdade da Acipi com a proposta inovadora de educação e tecnologia

Lançamento ocorrerá nesta terça-feira (9), na mesma data de apresentação dos resultados da Pesquisa de Satisfação; trata-se de uma revolução na educação

Está chegando em Piracicaba uma faculdade que vai revolucionar o conceito de educação. É a Faculdade do Comércio (FAC) da Acipi (Associação Comercial e Industrial de Piracicaba), com cursos reconhecidos pelo MEC (Ministério da Educação). A proposta, para a instituição, é tornar o ensino mais prático, descomplicado e, acima de tudo, inovador. Aberto ao público, o lançamento está marcado para a próxima terça-feira (9), às 19h30, na sede da Acipi. As inscrições para o evento podem ser realizadas pelo site: conteudo.acipi.com.br/convitevip. A FAC Acipi foi criada com uma proposta de qualificação inovadora e inteligente do comércio, varejo e serviços, conectando e preparando o profissional para as novas demandas do mundo digital.

AMBIENTE — Através das iniciativas da Associação Comercial de São Paulo (ACSP) e Federação das Associações Comerciais do Estado de São Paulo (FACESP), os alunos são inseridos em um ambiente empresarial, desenvolvendo-se como gestores e empreendedores que dominam as necessidades do mercado. Ao todo, a FAC Acipi oferecerá quatro cursos de graduação, sendo eles Gestão Logística, Sistemas de Internet, Gestão de RH e Gestão Comercial. "Nosso objetivo, com a instituição, é oferecer capacitação de qualidade para quem deseja ingressar ou se aprimorar, se especializando nos segmentos do comércio, que estão em constante transformação. Com isso, o foco é abordar conhecimento atualizado, que acompanhe as evoluções de um dos setores que mais se desenvolve no país", ressaltou o presidente da Acipi, Marcelo Cançado.

PESQUISA — Na oportunidade, Cançado também detalhará os resultados da Pesquisa de Satisfação realizada com os associados da entidade. Por meio dela, a Acipi poderá conhecer melhor quem são os empresários que constroem a Associação e, assim, ofertar benefícios ainda melhores a eles.

Divulgação

HOMENAGEM — Ao lado de Anselmo Figueiredo, a deputada estadual Professora Bebel, homenageada, ressaltou a importância do evento para dar voz no combate ao preconceito e à discriminação. A3

Divulgação

AÇÃO PELA SAÚDE

Professora Thais Alves, coordenador de saúde João Rogério, diretora pedagógica Vanessa Toledo Marteli e professora Thais Rodrigues, fisioterapeuta, durante ação da escola Grau Técnico de Piracicaba, no Dia de Finados, no Cemitério Parque da Ressurreição. **A3**

COMURBA: MAIOR TRAGÉDIA DE PIRACICABA FAZ 57 ANOS A4

VAREJO: HYUNDAI CRETA CRESCE 32% E LIDERA VENDAS NACIONAIS A6

"In Extremis"

Histórias que não irei contar

Cecílio Elias Netto

Uma das verdades do jornalismo é muito simples: as melhores notícias são as que não foram contadas. E não se trata de sonegar de informação, de conivência. São aqueles casos em que o público e o privado de tal forma se vinculam que não há como separá-los. E quase sempre vem a pergunta, que nunca teve resposta: o homem público tem vida privada? Ou acaba, ele, levando o cargo onde quer que esteja? Penso que, com exceção do que faz na intimidade do lar, o homem público carrega a responsabilidade do cargo que ocupa.

Seja o que for, o questionamento permanece. Lembro-me da confusão que agitou a cidade, ainda no início dos 1960, quando um deputado provocou verdadeira baderna na zona do meretrício. Sim, havia, ainda, uma zona de meretrício, por sinal, famosa. A situação ficara tão extremada – o deputado querendo impor a sua autoridade como parlamentar – que a Polícia apelou para os jornalistas testemunharem o grande escândalo. Ora, frequentar a "zona" era tão habitual para alguns homens públicos que – atentem para isso! – havia vezes em que alguns vereadores encerravam as sessões camarária com uma visitinha à "Casa da Ruth", a rainha do meretrício. Era assim. Foi assim. Aliás, até governador de Estado aparecia na casa famosa que só foi suplantada pela "Casa da Eny", em Bauru.

No episódio do deputado na "Casa da Ruth", levantou-se, de imediato, a questão: ele estava lá como cidadão, não como deputado. Se o fato for publicado, poderá ser o colapso de sua família. E as pressões entraram em choque: havia o dever de publicar ou de relevar o acontecimento? Já era madrugada e era preciso encerrar a edição. Publica-se, não se publica?

A discussão emperrava na questão "família do parlamentar". E na sua privacidade. Ora, se ele não se preocupara com sua família nem com o seu cargo, se não respeitara os cidadãos que o elegeram, se era questão privada um homem público "bagunçar a zona" – qual a responsabilidade do jornalista? Conclusão: o ocorrido foi publicado. E isso destruiu definitivamente a carreira do parlamentar assanhado. Culpa da imprensa?

Doutra feita, um jovem, com raiva, acusou o jornalista: "Você acabou com a carreira política de meu pai!" Mas, quem era o papai dele? Ah! sim, o papai do moço tomara posse de – já não me lembro bem – de um bonde ou de um ônibus do município, levando-o para enfeitar a sua chácara... Ou seja: um furtozinho de nada. No entanto, tivesse ocorrido por ação do vizinho, o rapaz, com toda certeza, denunciaria o jornalista: "Vendido! Por que não informou sobre o crime?"

> **Até onde, para preservar a família do meliante, se deve silenciar sobre o fato ocorrido?**

Na verdade, jornalistas – como naqueles tempos – hão de viver o eterno conflito de avaliar o que diz respeito aos interesses, aos bens públicos. Até onde, para preservar a família do meliante, se deve silenciar sobre o fato ocorrido? Confesso ter silenciado sobre muitas histórias, pensando em preservar familiares do meliante político. E, no mais fundo de mim, sinto que, em alguns casos, fiz a escolha errada. Pois familiares de bandidos, quando sabem da bandidagem, são cúmplices. E, enfim, ainda acontece o terrível drama cotidiano de decidir se o dever do jornalista – diante de fatos e acontecimentos extremos – é divulgá-los ou silenciar. Por isso, os mais sábios dizem ser, o silêncio, de ouro. Jornalista, porém, nunca foi sábio. Fosse-o, não seria jornalista.

Mas... Hoje, nesse caos: o que é ou não é bandidagem política? O que, com a explosão das redes sociais, ainda resta de privativo, de respeitoso diante do interesse público? Que história ainda não foi contada?

Cecílio Elias Netto, escritor, jornalista, decano da imprensa piracicabana (celiato@terra.com.br); Blog: cecílio.blog.br

Coluna do Direito
Frederico Alberto Blaauw

Eireli

EIRELI é a denominação de Empresa Individual de Responsabilidade Limitada; muito embora empresa, tecnicamente, é uma atividade e não um sujeito de direito.

O aparecimento da EIRELI, em nosso direito, em 2012, representou um avanço, superando atrasos e preconceitos, pois a maioria dos países já admitiam a sociedade unipessoal há bastante tempo. A EIRELI tirou o nosso atraso.

Do ponto de vista do direito, embora chamada empresa individual, não é empresário individual, utilizando a lei brasileira, a figura da sociedade contratual unipessoal, para trazer ao Direito brasileiro o instituto da sociedade contratual unipessoal.

A nova figura, definida como pessoa jurídica diferente das sociedades, disciplinando num título próprio, de um lado, o empresário individual e, de outro, as sociedades, valeu-se de dispositivos legais próprios da sociedade contratual. Preciso é entender que o único sócio da EIRELI, como todos os sócios de sociedades empresárias, não é empresário. Empresário é a pessoa jurídica da EIRELI, que explora a atividade empresarial, contrata, emite e aceita títulos de crédito, parte legítima para requerer recuperação judicial e ter a falência decretada. Além das regras específicas, a EIRELI se submete às da Sociedade Limitada (CC. 980-A, §6º).

São normas específicas da EIRELI:

1. Na firma ou denominação deve acrescer a sigla EIRELI.
2. O capital social deve ser, de pelo menos, 100 salários mínimos.
3. Na constituição, o capital social deve estar totalmente integralizado, o que significa dizer, em caso de falência, credores não poderão demandar a responsabilização do único sócio da EIRELI.
4. Se o único sócio da EIRELI for pessoa natural, não poderá participar de outra sociedade unipessoal, mas pode ser sócio de sociedades limitadas.
5. Além das regras próprias, específicas, a EIRELI se submete às das sociedades limitadas (CC. 980-A, §6º).

A maioria dos países já admite a sociedade contratual unipessoal há tempos, a EIRELI tirou o nosso atraso na matéria, não se podendo esquecer que o único sócio da EIRELI, como todos os sócios de sociedades empresárias, não é empresário. Empresário é a pessoa jurídica da EIRELI – ela é quem explora a atividade empresária, contrata, emite e aceita títulos de crédito, pode ter falência requerida ou decretada.

Frederico Alberto Blaauw é mestre em Direito Empresarial, advogado e consultor de empresas, professor de Direito Empresarial.

A TRIBUNA
PIRACICABANA
Data da fundação: 01 de agosto de 1.974
(diário matutino - circulação de terça-feira a domingo)
Fundador e diretor: Evaldo Vicente

COMERCIALIZAÇÃO: Gerente: Sidnei Borges
SB – Jornais Regionais – EIRELI - 27.859.199/0001-64
Rua Madre Cecilia, 1770 - Piracicaba/SP - CEP 13.400-490
- Tel (19) 2105-8555

IMPRESSÃO: Jornais TRP Ltda, rua Luiz Gama, 144 – CEP 13.424-570
Jardim Caxambu - Piracicaba-SP, tel 3411-3309

Cidadania Política em Movimento

Educação para as relações étnico-raciais e a emergência de uma outra cultura

Adelino Francisco de Oliveira

Ao menos no decorrer do mês de novembro a temática da educação para as relações étnico-raciais ganha maior espaço de debate e reflexão. As escolas se organizam para promover discussões e palestras abordando racismo e preconceitos. Semanas da consciência negra passam a ser organizadas em diversas instituições comprometidas com a formação. Mas esse movimento que pode ser esporádico revela-se insuficiente para enfrentar um assunto que deveria estar na pauta do país de maneira definitiva e cotidiana.

A educação para as relações étnico-raciais ainda precisa avançar muito, tornando-se o centro de uma revolução cultural que o Brasil tem urgência que aconteça. A educação é o caminho para que uma outra humanidade desponte e emerja. Ninguém nasce racista ou cheio de preconceitos. Tais posturas, profundamente nefastas, são paulatinamente ensinadas, por meio de uma cultura que tende a naturalizar a formação ao ódio racista e à etnofobia.

A construção ideológica de que o Brasil é uma democracia racial precisa ser denunciada e desmascarada. Essa talvez seja a primeira das grandes fakenews que tomaram o país, impedindo a elaboração de uma compreensão mais crítica e lúcida sobre a própria dinâmica das relações sociais, éticas e políticas. É preciso reconhecer, de maneira oficial e pública, que o Brasil é um país profundamente racista e tomado por toda sorte de preconceitos. Reconhecer o mal, a doença, é um passo fundamental para o processo histórico de reparação e reconstrução social.

O racismo estrutural e institucional deve ser enfrentando por meio de políticas públicas, capazes de formatar uma nova configuração social, gerando uma outra sociabilidade, agora pautada na ética da alteridade,no reconhecimento da dignidade humana. O Brasil

> **A educação é o caminho para que uma outra humanidade desponte e emerja**

precisa reconhecer e resgatar a imensa dívida social histórica que tem com a população preta. Revelam-se fundamentais a implementação de políticas públicas que garantam equidade, representatividade e combatam o perverso processo de exclusão social.

A educação para as relações étnico-raciais precisa trazer para a sala de aula e demais ambientes formativos o conhecimento profunda das dinâmicas culturais do fascinante continente africano. Conhecer a complexidade cultural de Mãe África é imprescindível para a superação de um pensamento colonizado. A maneira de pensar e conceber a vida; as narrativas míticas, com a riqueza simbólica da mitologia dosOrixás; o lugar e dignidade da ancestralidade; a produção de um conhecimento qualificado, base para a produção de avançadas tecnologias; a ética existencial que brota da força do conceito ubuntu; a postura diante do mistério da vida e da morte, em uma cosmovisão que integra humanidade e natureza. Dimensões invisibilizadas de uma África profunda, fonte de redenção para a humanidade.

As pautas formativas sobre africanidades revelam-se fundamentais para a construção de uma consciência não fragmentada, capaz de apreender as raízes também africanas da identidade do povo brasileiro. A construção de um pensamento decolonial, crítico à estreita visão de mundo de uma branquitude alienada, e de uma cultura antirracista é a tarefa urgente e necessária para que o povo brasileiro se reencontre, em uma sociabilidade aberta, diversa e profundamente criativa.

Adelino Francisco de Oliveira, Doutor em Filosofia. Mestre em Ciências da Religião; Professor no Instituto Federal, campus Piracicaba; adelino.oliveira@ifsp.edu.br; @Prof_Adelino_; professor_adelino

Comportamento, Política e Espiritualidade

Rodolfo Capler

O Vale do Silício é uma nova religião?

Por "n" motivos, as redes sociais podem minar a sua espiritualidade. Esta não é uma inferência, dedução ou suposição, ao contrário, é uma triste constatação. As mídias digitais (Facebook, Instagram, Twitter...) são em sua estrutura, dispositivos de modificação de comportamento. Por exemplo, quando você recebe um like ou quando alguém comenta em sua foto numa postagem do Instagram, uma pequena dose de dopamina é liberada em seu cérebro, o que lhe dá uma ótima sensação de bem-estar. Isso é chamado por especialistas da área de comunicação, de "circuito de feedback de validação social". Tal circuito de validação social explora uma vulnerabilidade da psicologia humana - o que muda a nossa relação com a sociedade e uns com os outros.

Por exemplo, você já ficou chateado com um amigo, por ele não ter curtiu aquele seu post? O circuito de feedback de validação social entrou em cena. A coisa é tão séria, que o primeiro presidente do Facebook, Sean Park, se pronunciou em palestra recente, dizendo que as redes sociais são nocivas para as crianças, podendo alterar o nível de produtividade humana.

Essa é uma das razões pelas quais as redes sociais podem ser nocivas para a sua espiritualidade. Outra razão,que creio ser a mais séria de todas é que as mídias digitais agem como se fossem produtoras de propósito. Segundo o JaronLanie, um dos fundadores da chamada Realidade Virtual, "as empresas de tecnologia do Vale do Silício partem do pressuposto de que otimizar é o propósito da vida". Para as mesmas empresas, tudo é informação. A título de exemplo, o Google declara abertamente em sua declaração de missão

> **Precisamos reavaliar o modo com o qual nos relacionamos com as redes sociais**

que seu intuito é "organizar toda informação do mundo".

Portanto, dentro da cultura tecnológica, a declaração de missão do Google é interpretada como "organizar toda a realidade". O que por si, já é um postulado religioso. Seguindo a lógica, o propósito de nossas vidas agora é otimizar. Isso, com certeza, aponta para uma nova religião. Declaração semelhante e assustadora vem do Facebook. Uma recente revisão em sua declaração de propósito inclui assegurar que "cada pessoa tenha um senso de propósito e comunidade". Presume-se então, que se uma empresa assegura um propósito para vida de alguém é porque as pessoas não o possuíam anteriormente. Assustador, não? Os exemplos são infindáveis...

Por isso, a meu ver, as empresas de tecnologia do Vale do Silício se levantam como uma nova religião. Uma religião que pratica um imperialismo metafísico que altera a natureza humana em sua estrutura mais básica. Em servidão às mídias digitais, nos deixamos moldar por uma nova ética que não mais atua para a manutenção do bem-estar do indivíduo e do bem comum.

Por essa razão, precisamos reavaliar o modo com o qual nos relacionamos com as redes sociais. Caso o contrário, nos tornaremos cada vez menos espiritualizados e progressivamente manipulados por uma nova religião tecnológica.

Rodolfo Capler, teólogo, escritor e pesquisador do Laboratório de Política, Comportamento e Mídia da Fundação São Paulo/PUC-SP; e-mail: rodolfocapler@gmail.com/Instagram

Dois séculos de política brasileira

José Renato Nalini

Quem se acostumou a saborear as lúcidas reflexões de Bolívar Lamounier no "Espaço Aberto" do Estadão, vai também se deliciar com o livro "Da Independência a Lula e Bolsonaro – Dois séculos de política brasileira", cuja segunda edição, publicada pela FGV-Editora, está disponível aos interessados.

A primeira edição já era um livro seminal. Esta foi revista, atualizada e ampliada. É um verdadeiro tratado sobre a frágil, mas resiliente democracia tupiniquim. Na introdução, Bolívar contempla a formação da democracia brasileira: discurso, teoria, história. Cuida em seguida da representação na fundação do império, acrescentando ser também sólido o que se forma no ar. Fala sobre eleições e eleitores: a difícil progressão aristotélica, passa pelo final do Império e a Primeira República.

Aborda o ciclo getulista, as raízes da instabilidade política no período 1930-1964, o processo político durante o regime militar, entre 1964 e 1985, prossegue de Figueiredo a Itamar, na sucessão de fragilidades e chega a FHC, Lula e Bolsonaro. Para culminar, na terceira e derradeira parte do livro, na proposta de uma reforma política imprescindível, verdadeiramente imperativa e ainda acrescenta as questões atuais da democracia em todo o planeta.

O livro de Bolívar Lamounier deveria ser lido por todos os aspirantes ao jogo político. Não é apenas doutrina, embora em sólidas bases teóricas. Desvenda e esmiuça a práxis de nossos percalços e não hesita em alvitrar que haja candidaturas avulsas, sugerindo o que chama de "rampa paralela". Com o objetivo de efetiva renovação do quadro político, as candidaturas avulsas seriam reservadas a quem ainda não tivesse exercido mandato público eletivo.

Critica o processo não democrático invocado como necessário à implementação da democracia, o que também ocorreu no Brasil: "Desde o século 19, entre os principais políticos, intelectuais e publicistas, muitos sustentaram que a democracia só poderia se enraizar e prosperar quando o país viesse a possuir uma organização estatal robusta e atingisse níveis relativamente avançados de desenvolvimento econômico, social e educacional".

Depois de observar que as definições de democracia costumam ser arbitrárias, menciona três vertentes para reflexão: primeiro, "a democracia não é um ponto de chegada – a situação a que um país chega após atingir um nível elevado de desenvolvimento material -, mas justamente o contrário: é uma estrutura institucional que facilita o equacionamento dos conflitos com o mínimo possível de violência".Segundo, construções comoEstado e democracia não vicejam em solo consensual. Terceiro, "um país dificilmente atingirá as duas condições anteriores sem um compromisso escrito – um pacto ou Constituição – entre as partes relevantes".

> **É um saudável exercício de repensar a democracia brasileira e de chamar a lucidez a um protagonismo quiçá heróico**

Bem instigante a metáfora de que se serviu para explicar o problema democrático: "Nossa tese é a de que a construção do sistema representativo se assemelha ao desenvolvimento de um software. É inconcebível sem um hardware apropriado, mas a recíproca é verdadeira: sem tal software, o hardware é apenas uma máquina inerte, incapaz de desempenhar as funções que dela esperamos".

Sua visão sobre a recente vivência democrática é instigante: "No Brasil, desde 1988 e principalmente desde os escândalos de corrupção da era petista, o Legislativo vem sendo ensanduichado pelo executivismo e pelo ativismo judicial. O executivismo nutre-se de uma desarrazoada iniciativa de legislação, que passou a incluir a figura das medidas provisórias. A magistratura, por sua vez, "judicializa" crescentemente a política, apropriando-se de espaços na divisão do trabalho institucional, por meio de posicionamentos não raro duvidosos do STF e da ampla autonomia de que hoje goza o Ministério Público".

Essa afirmação alimentaria consistente debate, porque penso que a chamada "judicialização da política" decorre não do ativismo judicial, mas do modelo de Constituição que o Brasil adotou. Carta analítica, prenhe de conceitos vagos e interpretáveis de acordo com a ideologia, a concepção de vida, a confissão religiosa e até a idiossincrasia do hermeneuta.

Interessante a sua visão sobre a internet e a antiga utopia da democracia direta. As redes sociais já mostraram sua força. Continuarão a fazê-lo, alimentadas por algoritmos que manipulam o fanatismo e reforçam preconceitos, mobilizando as massas para um verdadeiro "efeito manada".

Bolívar Lamounier encerra suas reflexões dizendo que "sinais de preocupação não faltam. Na política e nas instituições, cabem fundadas dúvidas sobre se o Congresso aprovará uma reforma política à altura das transformações de que o país necessita. Dificilmente conseguiremos reorientar nosso desnorteado STF, coibindo as ações e omissões que ele amiúde comete com o objetivo de cercear o combate à corrupção".

Recomendo a leitura de "Da Independência a Lula e Bolsonaro. Dois séculos de política brasileira". É um saudável exercício de repensar a democracia brasileira e de chamar a lucidez a um protagonismo quiçá heroico, diante dos prenúncios pouco animadores que se avizinham.

José Renato Nalini, reitor da Uniregistral, docente da Pós-graduação da Uninove, presidente da Academia Paulista de Letras (APL); foi presidente do Tribunal de Justiça do Estado de São Paulo

MAURICIO PICAZO GALHARDO

COP26

A ministra Tereza Cristina (Agricultura, Pecuária e Abastecimento) participou da abertura do Brasil na COP26, na sede da Confederação Nacional da Indústria (CNI), em Brasília. Ela destacou as metas já alcançadas pelo Plano de Agricultura de Baixa Emissão de Carbono, chamado de Plano ABC, desde 2010, e as novas metas para o ABC+ até 2030. Segundo a ministra, a agropecuária, realizada de maneira sustentável, é parte da solução para um duplo desafio: mudança do clima e segurança alimentar.

SEMANA DO LEITE

Para valorizar ainda mais o potencial do segmento leiteiro, o Ministério da Agricultura, realizou a 1ª Semana do Leite, evento nacional com o mote "Leite e Derivados: Alimentos que fazem o Brasil crescer". Com produção de 34 bilhões de litros de leite por ano, o Brasil se destaca como o 3º maior país produtor do alimento e seus derivados do mundo.

MISSÃO COP26

Itamar Borges, secretário de Agricultura e Abastecimento do Estado de São Paulo, faz parte da delegação paulista que participa da Conferência das Nações Unidas Sobre Mudança Climática (COP-26), em Glasgow, na Escócia, e, esteve presente no anúncio do projeto Amazônia +10, lançado para solucionar desafios da Amazônia. A iniciativa do Governo de SP, por meio da Secretaria de Desenvolvimento Econômico.

CUSTOS

Custos elevados ameaçam futuro do setor agropecuário pós-pandemia. Em debate da FPA, representantes dizem que insumos e fertilizantes interferem diretamente no aumento. O encontro foi realizado, de forma remota. A reunião foi mediada pelo presidente da Frente Parlamentar da Agropecuária (FPA), deputado Sérgio Souza (MDB-PR). O Deputado Arnaldo Jardim, coordenador de Infraestrutura e Logística da FPA, ressaltou a importância do debate acerca dos custos de produção no país.

TRILHOS

A Confederação da Agricultura e Pecuária do Brasil (CNA) promoveu, nesta quarta-feira, a videoconferência "Ferrovias: por quais trilhos percorrem os produtos agropecuários brasileiros?" O encontro foi moderado pelo diretor técnico adjunto da CNA, Reginaldo Minaré, que destacou a importância do assunto para o Brasil, que tem uma matriz agrícola e um tamanho territorial "gigantesco". Segundo ele, dos quase 30 mil quilômetros de extensão concedida da malha ferroviária brasileira, 18 mil km estão abandonados ou semiabandonados.

PREOCUPAÇÃO

A Comissão Nacional de Cereais, Fibras e Oleaginosas da Confederação da Agricultura e Pecuária do Brasil (CNA) se reuniu, para discutir o abastecimento e o fornecimento de defensivos agrícolas e fertilizantes nas principais regiões produtoras de grãos do país. Os membros do colegiado relataram alguns problemas que já vêm ocorrendo, como o preço elevado de fertilizantes e defensivos, principalmente de herbicidas, o atraso na entrega de produtos e a quebra de pedidos e contratos de compra previamente estabelecidos pelos fornecedores.

ÁGUA

A seca enfrentada neste ano pelos produtores rurais de São Paulo reavivou a conversa sobre a utilização de água nas lavouras. A escassez de chuva exige que o produtor faça uso racional dos recursos hídricos. Para isso, é fundamental que a plantação receba um olhar integrado, onde a água é vista em conjunto com o solo, o clima, a hora do dia e também os aspectos que circundam a propriedade. A Faespsenar dá algumas dicas para para se fazer uma boa gestão dos recursos hídricos na lavoura: atenção ao solo, boa irrigação, cultivo protegido, armazenamento de água.

EMBRAPA

A partir de novembro, data em que comemora 36 anos de fundação, a Embrapa Informática Agropecuária passa a se chamar Embrapa Agricultura Digital. A alteração do nome síntese da Unidade, aprovada pela diretoria-executiva da Empresa, representa um reposicionamento da marca do centro de pesquisa alinhada ao contexto atual de transformação digital na agricultura, que é seu foco de atuação.

PREÇOS

Os preços dos alimentos atingiram um novo pico, atingindo seu nível mais alto desde julho de 2011, informou hoje a Organização das Nações Unidas para a Alimentação e Agricultura (FAO). O Índice de Preços de Alimentos da FAO, que acompanha as variações mensais nos preços internacionais de uma cesta de commodities alimentares, teve média de 133,2 pontos em outubro, alta de 3 por cento em relação a setembro, subindo pelo terceiro mês consecutivo. (Com informações de assessorias)

Email: mauricio.picazo.galhardo@hotmail.com

AGRO CARTOON PICAZO

FACEBOOK.COM/MAURICE.PICAZO

RECONHECIMENTO

Deputada Professora Bebel foi homenageada pelo apoio aos LGBTQIA+ e à ONG Casvi

Evento aconteceu domingo, no Teatro Erotides de Campos, no Engenho Central; a homenagem foi feita pelo presidente da Ong Casvi, Anselmo Figueiredo

Divulgação

A deputada Bebel foi homenageada durante o evento "A Parada não pode parar diversidade e resistência!"

A deputada estadual Professora Bebel (PT) foi homenageada na noite de domingo (7), pelo apoio que o seu mandato na Assembleia Legislativa de São Paulo oferece para a população LGBT+ e ao Centro de Apoio e Solidariedade à Vida (ONG Casvi). A homenagem foi feita pelo presidente da Ong Casvi, Anselmo Figueiredo, durante o evento "A Parada não pode parar: diversidade e resistência!", que aconteceu no Teatro Erotides de Campos, no Engenhe Central, e que abordou as vidas LGBTQIA+ que, infelizmente, ainda sofrem muito preconceito e discriminação no país, além de fazer um retrospecto de todas as edições do evento em Piracicaba.

A deputada agradeceu a homenagem e ressaltou que "nossa democracia só será plena quando toda nossa diversidade de identidades de gênero e orientações sexuais for respeitada e ter plenos direitos. Isso só será possível, entretanto, com um governo democrático e popular, que trate as pautas da comunidade LGBT+ como política de Estado. Enquanto isso não é possível, precisamos seguimos com a luta nas ruas!", disse ela.

Anselmo Figueiredo conta que por conta da Pandemia da Covid 19, a Parada da Diversidade e do Orgulho LGBTQIA+ de Piracicaba, tradicionalmente realizada em novembro, não poder ser realizada da forma convencional neste ano, a ONG Casvi decidiu promover um evento cultural denominado de "A Parada não pode parar: diversidade e resistência!", que abordou as vidas LGBTQIA+ que, infelizmente, ainda sofrem muito preconceito e discriminação no país, além de fazer um retrospecto de todas as edições do evento em Piracicaba.

O evento, apresentado pela Drag Queen Thalita Petrovanni, ator e performance de Campinas, teve show da cantora Marília Corrêa e banda, também foi marcado pela participação das Drags que já foram vencedoras, entre 2013 e 2019, da 7ª e 13ª edição da Parada de Piracicaba, para participarem do "Concurso Super Diva da Parada de Piracicaba". Além da deputada Professora Bebel, também foram homenageadas a diretora de teatro Fátima Muniz e Rafaela Quim, modelo e apresentadora das "Paradas LGBTQIA+" na cidade.

SAÚDE

Grau Técnico participa de ação no Cemitério da Ressurreição

Fotos: Divulgação

No dia 02 de novembro (finados), a Grau Técnico de Piracicaba participou de importante ação comunitária no Cemitério Parque da Ressurreição realizando atendimento a população com aferição de pressão arterial e glicemia capilar(açúcar no sangue). Essa ação foi em parceria com a Diocese de Piracicaba, através do Bispo Dom Devair Araujo da Fonseca e Padres Marcelo e Kleber.

Nessa importante ação, foram atendidas 600 pessoas das 8 às 16 horas. Todos que tiveram alterações dos níveis de pressão arterial e glicemia foram atendidos e encaminhados para acompanhamento medico de seus bairros. A equipe foi composta por três professoras Thais Soleira Rodrigues, Thais Alves e Bethi Toti; coordenador de Saúde da Grau Técnico, João Rogerio de Oliveira, e Diretora Pedagógica, Vanessa Toledo Real Marteli.

Segundo a direção da escola, essas ações integram os alunos junto à comunidade e previnem doenças à população.

"Agradecemos imensamente a abertura que o nosso Bispo proporcionou e firmando essa parceria com a Grau Tecnico de Piracicaba", afirma a diretora.

SERVIÇO
Endereço da Grau Técnico de Piracicaba: rua Benjamim Constante, 1450, Centro. Aguarda-se a visita.

Bronquiolite

Thais S. Rodrigues

Bronquiolite é uma infecção viral que acomete uma parte delicada dos pulmões dos bebês, os bronquíolos. O principal causador é o Vírus Sincicial Respiratório, mas outros vírus também causam essa doença.

A prevenção é simples: higiene básica, lavar as mãos, usar álcool 70%, evitar aglomerações

Os sintomas são parecidos com os de um resfriado, como coriza, tosse, obstrução nasal, febre, etc. normalmente se intensificam no segundo dia e podem evoluir com mais gravidade, apresentando falta de ar, dificuldade para respirar, chiado, gemência e até cianose.

Não existe um tratamento específico. Nos casos em que há necessidade de algum tipo de intervenção, a maior parte pode ser feita em casa, com acompanhamento e observação adequada. Às vezes, há necessidade de procurar um fisioterapeuta especializado em respiratória para tratar. Já em alguns casos é necessário internação para ofertar oxigênio.

A prevenção é simples: higiene básica, lavar as mãos, usar álcool 70%, evitar aglomerações e contato com pessoas resfriadas, realizar lavagem nasal com soro fisiológica 0,9%, promover amamentação, evitar tabagismo e manter o calendário vacinal atualizado.

Thaís S. Rodrigues, fisioterapeuta

PREGÃO

Legislação publica licitação para compra de gêneros alimentícios

A Câmara Municipal de Piracicaba publicou, nesta segunda-feira (8), a Licitação 19/2021, com o objetivo de contratação de empresas para fornecimento parcelado de gêneros alimentícios. O pregão do tipo menor valor está agendado para o próximo dia 22, com a abertura do credenciamento das interessadas a partir das 9h, na Sala de Reuniões do segundo andar do prédio anexo. O certame será exibido ao vivo pela TV Câmara, com retransmissão pelas mídias sociais do Legislativo.

De acordo com o Anexo I ao edital, a solicitação se justifica em virtude do término da vigência do contrato e a necessidade de atender ao café da manhã dos funcionários, lanches das sessões ordinárias, solenes e do programa "Conheça o Legislativo", em que a Câmara recebe estudantes de escolas públicas e privadas, bem como para a realização do coffee break do Parlamento Metropolitano de Piracicaba.

Os produtos especificados na estimativa de preços, incluídos no Anexo II, estão chá mate tostado natural, leite UHT Integral, açúcar cristal e refinado, achocolatado em pó, adoçante dietético líquido, margarina, café tradicional, torrado e moído.

Podem participar do pregão, as licitantes que desempenhem atividade pertinente e compatível com o objeto e atenderem as exigências constantes no edital e nos anexos, inclusive quanto à documentação requerida. O edital completo está disponível no Portal da Transparência da Câmara.

A TV Câmara é transmitida pelos canais 11.3 em sinal digital (TV aberta), 4 da Claro/NET, 9 da Vivo Fibra, e as mídias sociais da Casa estão no Facebook e Youtube, e ainda com exibição no site www.camarapiracicaba.sp.gov.br.

COMURBA

Maior tragédia de Piracicaba completa 57 anos

Queda do prédio causou comoção nacional; legislações e procedimentos na construção de novos edifícios foram revistos pelo País

Arquivo/Câmara

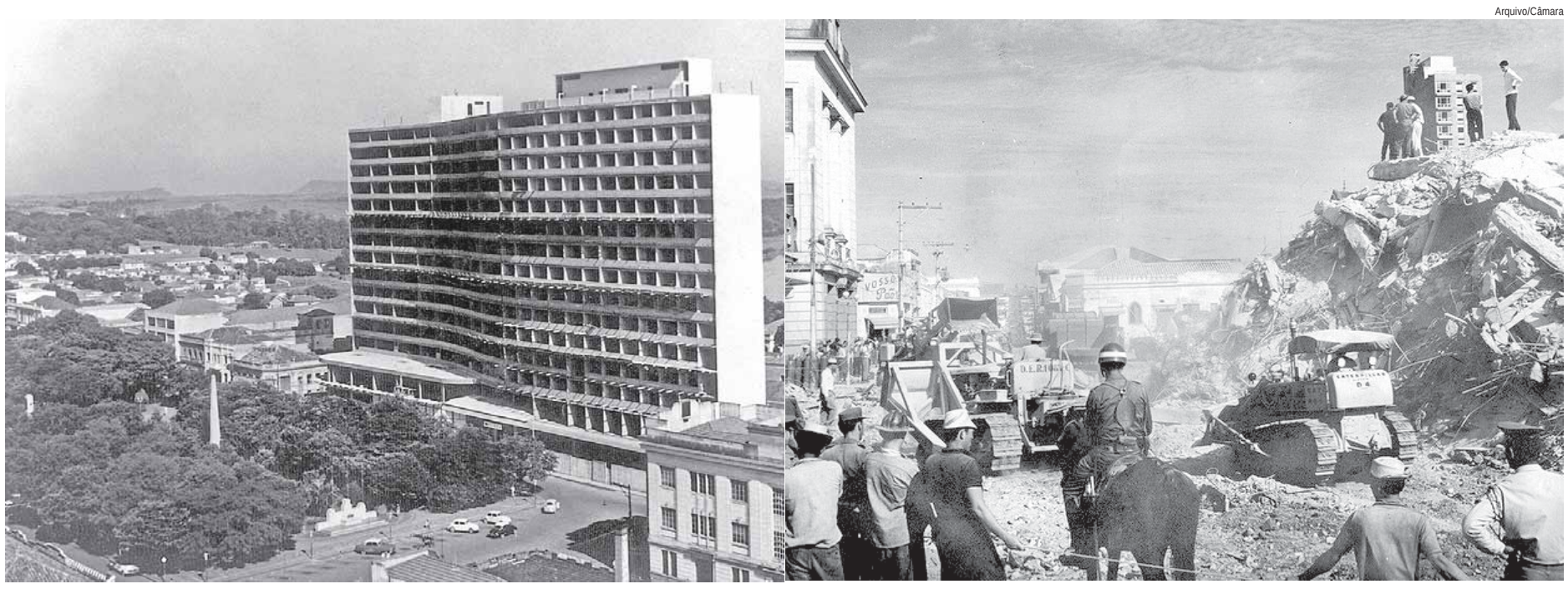

Considerado a primeira tragédia da engenharia brasileira, o incidente ganhou comoção nacional, mobilizando diversas cidades brasileiras, por intermédio de suas câmaras de vereadores, que enviaram requerimentos de votos de pesar e consternação

Piracicaba entrou para a história das tragédias em construções civis no Brasil, devido ao desabamento de parte do Edifício Comurba (Companhia de Melhoramentos Urbanos), em acidente que ceifou dezenas de vidas, além de inúmeras vítimas e danos materiais. A maior tragédia da cidade ocorreu em 6 de novembro de 1964, ou seja, há 57 anos, na queda do Edifício Luiz de Queiroz, popularmente conhecido como Comurba, empresa responsável pela construção do prédio, conforme projeto do arquiteto Fábio Penteado.

Era considerado o Copam da época, com referência em São Paulo, no projeto emblemático do então arquiteto Oscar Niemeyer. O prédio estava localizado onde hoje funciona o Poupatempo Estadual e a Caixa Econômica Federal, na praça José Bonifácio.

A queda aconteceu por volta das 13h35 e formou uma nuvem de poeira que tomou conta da região central. A construção abrigaria escritórios, galeria de lojas, garagem, apartamentos e até um cinema, que já estava em funcionamento, o Cine Plaza. Apenas uma parte do edifício ficou em pé, sendo demolida em 1971. O acidente foi considerado o primeiro de maior impacto da engenharia brasileira, onde morreram 54 pessoas.

Acredita-se que os materiais de baixa qualidade e cálculos errados podem ter contribuído para a queda do Comurba, mas as causas exatas ainda não se sabe. O resgate dos feridos contou com a ajuda de tratores de empresas de Piracicaba e região. Foram dias de buscas pelos corpos, em uma época com pouca tecnologia, na comunicação ou em ferramentas para o socorro. Os anos seguintes foram considerados um regresso econômico, devido ao medo das pessoas por moradias em prédios.

Maior que o projeto inicial, a obra também era grande para os padrões da época, com 40 metros de altura, 54 apartamentos e 22 mil metros quadrados de construção. O prédio era o maior do interior paulista, onde Piracicaba cumpria seu objetivo na busca de se confirmar como uma das principais cidades do Estado de São Paulo.

O incidente ganhou comoção nacional, mobilizando diversas cidades brasileiras, por intermédio de suas câmaras de vereadores, que enviaram requerimentos de votos de pesar e consternação, além de também contribuir com o debate sobre novas legislações para disciplinar o setor de construção de edifícios. Entidades de classes, empresariais e de trabalhadores, além de segmentos religiosos e organizações como a Maçonaria e clubes esportivos também prestaram condolências.

Parte dos registros destes acontecimentos podem ser conferidos no acervo da Câmara Municipal de Piracicaba, em documentos sob a guarda e responsabilidade do setor de Documentação e Arquivo, com o respaldo do setor de Administração. Na série Achados do Arquivo, com o apoio do Setor de Comunicação da Câmara, também foram resgatadas as diversas manifestações enviadas a Piracicaba, em votos de pesar, bem como no questionamento de legislações sobre a construção de edifícios.

Foram mais de 70 correspondências enviadas à Câmara. A maioria das cidades foram do Estado de São Paulo, como: Ibitinga, São Manuel, Ituverava, Caraguatatuba, Conchal, Mauá, Santos, Itapetininga, São Bernardo do Campo, São José do Rio Pardo, Cravinhos, Irapuru, Marília, Guareí, Mogi-Mirim, Ibaté, Registro, Franca, Diadema, Botucatu, Bragança Paulista, Itatinga, Pirajuí, Presidente Alves, Itapeva, Colômbia, Santo André, Cubatão, Tietê, Laranjal Paulista, Garça, Valinhos, Cordeirópolis, Socorro, São Caetano do Sul, Campinas, Limeira, Jaú, Ferraz de Vasconcelos, Barra Bonita, Caçapava, São Pedro, Santa Bárbara D'Oeste, Barretos, São João da Boa Vista, Presidente Prudente, São Carlos, Jundiaí, Santa Gertrudes, Itapira, Monte Mor, Pedreira, Iracemápolis, São José do Rio Preto, Ribeirão Preto, Rio Claro, Nova Odessa, Mongaguá, Mandaguari, Jaboticabal, Cesário Lange, Taubaté, Paraisópolis, Araras, Araraquara, Brotas, Patrocínio Paulista, Suzano e a Capital, São Paulo.

Também enviaram mensagens um Grupo de Parlamentares Paulistas, incluindo o deputado pela região de Piracicaba, Lino Morganti; Lojas Maçônicas de Campinas e de Martinópolis, Sindicato dos Trabalhadores na Indústria de Artefatos de Papel, Papelão e Cortiça de São Paulo, Sociedade Veteranos de 32 – MMDC, Faculdade de Farmácia e Odontologia de Piracicaba. Prefeitura Municipal de Iacri, Secretaria da Segurança Pública, Estado de São Paulo; Companhia Mogiana de Estradas de Ferro, Federação das Indústrias do Estado de São Paulo, Diretoria do Banco Moreira Sales, Federação dos Trabalhadores Metalúrgicos do Estado de São Paulo. Além de entidades esportivas, como o Sport Club Corinthians Paulista, São Paulo Futebol Clube e a Sociedade Esportiva Palmeiras. E representações de outros Estados, como a cidade mineira de Uberaba.

ASSINE E ANUNCIE: 2105-8555

Pedro Kawai

Vereador destaca a volta das aulas presenciais no Estado

Fabrice Desmonts

Pedro Kawai participou, na quinta (4), do programa Primeiro Tempo

O vereador Pedro Kawai (PSDB) destacou o retorno das voltas às aulas presenciais em todo o Estado de São Paulo como uma conquista, após um ano e meio de pandemia. "Isso é reflexo de que a vacina tem surtido efeito na sociedade, por isso estamos vendo uma grande queda na contaminação das pessoas", disse, na quinta-feira (4), ao ser entrevistado no programa Primeiro Tempo, da TV Câmara, antes da 42ª reunião ordinária.

Com forte atuação junto às redes de ensino do município, o parlamentar também salienta que, embora tenha havido "um esforço muito grande" dos profissionais de educação durante as aulas remotas, o retorno das aulas presenciais também será um termômetro sobre as deficiências dos estudantes que foram acumuladas ao longo do período de isolamento social. "Eles precisavam desta volta, para a gente analisar o quanto foi prejudicial o ensino on-line", avalia.

O vereador destacou que o maior legado desta pandemia é a necessidade de valorização dos servidores do SUS (Sistema Único de Saúde) em todo o País, que, mesmo com o atraso para o início da vacinação, por conta da demora nas compras pelo governo federal, demonstrou muita eficiência ao desenvolver o programa de imunização da população.

"Não existe no mundo uma rede de atendimento como o SUS no Brasil, assim que o Governo do Estado começou a comprar vacina, isso rapidamente se projetou pelo Brasil e começou a salvar vidas, e mostrou para o mundo a força dos nossos profissionais de saúde", disse, ao também destacar os investimentos na rede municipal de saúde desde março, quando a pandemia foi decretada. "Só no Hospital Regional, de 16 leitos de UTI, tivemos mais 50", informou.

Kawai também comentou o requerimento 898/2021, de sua autoria, que questionou o Executivo sobre concursos públicos com prazos em vigência no Município. "O servidor também foi muito afetado, porque tivemos profissionais que faleceram, que aposentaram e até mesmo que pediram exoneração diante da situação difícil, mas por conta do decreto federal, estas vagas não foram repostas", disse.

Escola do Legislativo

Palestra aborda o papel social da escola para alunos com autismo

Com direito a certificado de participação, o evento aconteceu no formato on-line, via plataforma Zoom e com transmissão simultânea pelo YouTube

A Escola do Legislativo, da Câmara Municipal promoveu, na sexta-feira (5), o primeiro dos dois encontros sobre o tema "O papel social da escola para alunos (com autismo): um trabalho com os professores". Com direito a certificado de participação, o evento aconteceu no formato on-line, via plataforma Zoom e com transmissão simultânea pelo YouTube.

O conteúdo abordou o referencial Vigotskiano que fundamenta um outro modo de se olhar para a criança; o trabalho pedagógico com crianças diagnosticadas com autismo e também o contexto atual do Ensino Fundamental (BNCC).

Para mediar a conversa, esteve presente a diretora da Escola, vereadora Silvia Morales (PV), do mandato coletivo 'A Cidade É Sua'. Como palestrante convidado esteve Daniel Novaes, doutor em educação na Universidade São Francisco e mestre em educação pela Universidade São Francisco, além de ser pós-graduado em educação especial com ênfase em deficiência intelectual pelo Centro Universitário Padre Anchieta.

De acordo com Daniel Novaes, é importante observar as problemáticas dos saberes dos docentes. "A professora Selma Pimenta orienta que a pedagogia é uma ciência, isso porque temos na escola um discurso muito forte de que o papel do professor é sempre amparado por outros saberes que nem sempre são pedagógicos e, no caso das crianças com deficiência ou com autismo, esse saber vem de uma visão médico-clinica que vai sendo aplicada na sala de aula e aí se constrói uma verdade", pontuou.

O educador ressaltou que a dificuldade no aprendizado pode chegar a todos de um modo geral. Ele citou o saber da práxis e a teoria da curvatura da vara de Demerval Saviani que empresta a expressão de Lênin para expressar três teses a respeito do movimento escolanovista versus o tradicional.

Daniel Novaes explicou que, para Salviani, a primeira tese diz respeito ao caráter filosófico do que chama de teoria histórico-crítica. Na segunda tese se defende o cientificismo da pedagogia e, por último, o caráter político, quando menos se falou em democracia no interior da escola, mas ela esteve articulada com a construção de uma escola democrática e; quando mais se falou em democracia no interior da escola, menos ela foi democrática.

Na questão escolar, Daniel também citou Paulo Freire e a intervenção na realidade de forma a conhecer os contextos de atuação. "Nas pesquisas realizadas nas escolas, temos muito isso, diversas áreas vão às salas de aula, especialmente da educação básica dos anos iniciais do ensino fundamental para dizer aos professores que a metodologia deles é errada, o que causa um desconforto muito grande, por que é como se o professor fosse desautorizado dentro do seu próprio espaço de trabalho por outro tipo de saber", disse.

Reprodução/Internet

Evento foi promovido no formato on-line, via plataforma Zoom

É importante, de acordo com o educador, considerar múltiplos contextos, como o lugar onde a escola está inserida no bairro e o lugar que esse bairro ocupa na cidade. "Como esse lugar, esses papéis e essa relação vai sendo construída. Eu não posso esperar que uma criança que estuda em uma escola municipal de Piracicaba, aprenda a mesma coisa que uma criança lá do Rio Grande do Sul. Será que a cultura é a mesma? A função da escola é a mesma? E quando falamos de pessoas com autismo, será que eles são a mesma pessoa?".

Daniel disse que para os três autores citados, para fazer é preciso saber fazer, o que envolve o movimento da práxis. "Aprender na prática é um pouco mais difícil e doloroso".

A íntegra da palestra pode ser assistida no canal da Escola do Legislativo no YouTube.

Informe Publicitário

ArcelorMittal, 100 anos de Brasil.

Parceira das grandes
e das pequenas histórias do país.

ArcelorMittal

A ArcelorMittal Aços Longos completa 100 anos de Brasil, fazendo parte do dia a dia dos brasileiros.

Seja nas grandes obras que ajudam a escrever a história do país, transformando a economia e preparando o Brasil para o futuro, seja na presença de nossos produtos na rotina das pessoas, a ArcelorMittal mantém seu compromisso com a qualidade, a inovação e a sustentabilidade em tudo que faz.

Nossa história já nasceu grandiosa, em 1921, na cidade de Sabará (MG), com o maior alto-forno a carvão vegetal do país à época. O pioneirismo e a paixão por liderar as transformações do mercado e da sociedade sempre nortearam as nossas ações.

E foi assim que, em 1925, fomos os primeiros a produzir laminados com aço 100% brasileiro. Também fomos responsáveis pelo primeiro trilho de trem produzido na América Latina, em 1943, e a primeira siderúrgica a criar uma floresta sustentável para atender à demanda de carvão vegetal.

Primeira sede da Unidade Sabará

Tudo isso nos tornou uma referência no mercado e possibilitou que produzíssemos toneladas de aço que foram usadas, por exemplo, nas obras de Brasília (DF), do Estádio do Mineirão (MG), da Ponte Rio-Niterói (RJ) e do Memorial da América Latina (SP), alguns dos marcos mais importantes da construção do país

O tempo não parou. E a nossa evolução também não.

Em 2006, com a fusão da multinacional luxemburguesa Arcelor com a indiana Mittal, passamos a nos chamar ArcelorMittal e a sonhar com voos ainda mais altos, tanto para a empresa quanto para o Brasil.

Lançamos a primeira plataforma de e-commerce do mercado de aço, em 2015, e, em 2018, criamos o primeiro laboratório de inovação aberta da indústria siderúrgica no mundo: o Açolab.

Hoje, seguimos inovando e liderando transfor-mações no mercado, estabelecendo metas ousadas, visando à igualdade de gênero, como a presença de 30% de mulheres na empresa nos próximos anos. Além disso, elaboramos projetos como o STEAM Girls, uma iniciativa para despertar o olhar de meninas para as áreas de Ciências, Tecnologia, Engenharia, Artes e Matemática.

E reforçamos nosso compromisso com a inovação por meio de iniciativas voltadas ao desenvolvimento de novas soluções que enriqueçam a proposta de valor da nossa cadeia, como o Açolab Ventures, um fundo de investimento voltado à aceleração de startups e pequenas empresas inovadoras no Brasil e nos países da América Latina.

Nas obras da construção civil que transformam vidas, na infraestrutura que move a economia, no agronegócio que alimenta o Brasil ou na tecnologia e inovação que escrevem o futuro, pode ter certeza: tem a ArcelorMittal ajudando o Brasil e os brasileiros a sonharem e construírem um mundo melhor.

Acesse:
100anos.arcelormittal.com.br

100 AÇOS LONGOS ANOS DE BRASIL

VAREJO

Hyundai Creta cresce 32% e lidera vendas nacionais

Comercialização começou em setembro, trazendo diversos itens de segurança, conforto e conectividade até então pouco comuns ou mesmo inéditos entre os SUVs de sua categoria

Com os números de emplacamentos consolidados de outubro, o SUV compacto Creta figura em 1º lugar entre todos os automóveis de passeio e veículos comerciais leves no ranking nacional de vendas ao varejo do mês, com 5.288 unidades. Os dados são da Fenabrave – Federação Nacional da Distribuição de Veículos Automotores. Este volume não considera as vendas para empresas e locadoras, que no caso do Creta foram de apenas 4% em outubro. No acumulado do ano deste mesmo ranking, o veículo ocupa a quarta posição, com 40.866 unidades. A liderança é do HB20, outro modelo da Hyundai, que totaliza 62.315 unidades.

"As vendas do Creta sempre foram estrategicamente direcionadas para o varejo, pois é quando o cliente escolhe realmente o modelo que quer adquirir, valorizando atributos como a alta tecnologia embarcada, o conforto, maior espaço interno para passageiros e bagagens, menor custo de manutenção e a garantia de 5 anos. Com a chegada na nova geração do modelo, agora em setembro, já podemos ver uma grande aceitação dos clientes devido aos bons volumes nestes dois últimos meses, superando até mesmo as 5 mil unidades em outubro", comenta Angel Martinez, vice-presidente comercial da Hyundai Motor Brasil e Hyundai Motor Américas Central e do Sul.

O Creta Nova Geração começou a ser comercializado em setembro, trazendo diversos itens de segurança, conforto e conectividade até então pouco comuns ou mesmo inéditos entre os SUVs de sua categoria, como central multimídia com a maior tela disponível, de 10,25 polegadas, teto solar panorâmico, que traz uma das maiores áreas envidraçadas do segmento, e o Hyundai SmartSense, que reúne soluções inteligentes de assistência à condução, como sistema de frenagem autônomo, assistente de permanência em faixa e controle de velocidade adaptativo. A geração anterior do Creta segue sendo comercializada em uma única versão, a Action, que é a opção de entrada dos SUVs da Hyundai.

Divulgação

SUV totaliza 5.288 unidades comercializadas no mês passado frente às 4.013 unidades registradas em setembro

O volume de emplacamentos da família Creta em setembro, somando as duas gerações e sempre no varejo, foi de 4.013 unidades, sendo 34% delas da Nova Geração. Já em outubro esse volume saltou para as 5.288 unidades, crescimento de 32%, com a Nova Geração respondendo por 60%. A expectativa da Hyundai é que o Creta Nova Geração chegue a representar até 70% das vendas da família Creta, no varejo, até o fim deste ano. Os volumes totais de vendas do SUV Creta, considerando tanto varejo como atacado, sempre segundo dados da Fenabrave, foram de 4.550 unidades em setembro e 5.492 unidades em outubro.

SMADS

Começa seminário sobre medida socioeducativa

Começa hoje, a partir das 14 horas, o I Seminário de Medidas Socioeducativas de Piracicaba. Durante o evento serão apresentadas e debatidas questões ligadas à aplicação de medidas a adolescentes da cidade que praticaram atos infracionais, especialmente no contexto da condição de liberdade assistida e na prestação de serviços à comunidade.

O evento será online, pelo Youtube, no canal Pasca Piracicaba e é organizado pelo Seame (Serviço de Apoio ao Adolescente com Medida Socioeducativa de Piracicaba), responsável pela execução do serviço na cidade, em parceria com a Smads (Secretaria Municipal de Assistência e Desenvolvimento Social de Piracicaba).

A programação inclui três sessões, com início às 14 horas e previsão de término às 15h30. Serão discutidos temas ligados ao conceito e à operacionalização da socioeducação, as relações entre a adolescência e as medidas socioeducativas e uma análise panorâmica da aplicação de medidas no Estado de São Paulo e em Piracicaba.

A sessão de abertura terá o tema "Socioeducação: compreender para operacionalizar", com mediação da psicóloga Andressa Oliveira, orientadora de medida do Seame. Os palestrantes serão a psicóloga, mestre e doutora em psicologia Cynthia Bisinoto, docente e pesquisadora da Unb (Universidade de Brasília) e a socióloga e doutora em sociologia Liana de Paula, professora da Unifesp (Universidade Federal de São Paulo).

A mesa sobre o tema "O Adolescer e a medida socioeducativa", na quarta-feira, 10, terá mediação da psicóloga Priscilla Nicolau, orientadora de medida do Seame. Os expositores serão a pedagoga e doutora em educação Luciana Haddad, docente da Unimep (Universidade Metodista de Piracicaba) e UFRJ (Universidade Federal do Rio de Janeiro) e a psicóloga e especialista em saúde mental infantojuvenil Sara Figueiredo.

Na terceira e última sessão, dia 11, será abordado o tema "Retrato estadual e municipal das medidas socioeducativas", com mediação da psicóloga Danielle Assumpção, coordenadora do Seame. A sessão terá como palestrantes o sociólogo, assistente social e mestre em Serviço Social Edson Silva e a assistente social Veridiana Ricci, diretora do Departamento de Proteção Social Especial de Média e Alta Complexidade da Smads (Secretaria Municipal de Assistência e Desenvolvimento Social de Piracicaba).

O evento é gratuito e aberto a todos os interessados, mas há necessidade de inscrição prévia, que pode ser feita pela Internet, mediante o preenchimento de formulário eletrônico (Link: https://forms.gle/PYJQCqZireY7JdN5A) disponível nos perfis da Pasca Piracicaba no Facebook e Instagram. Durante as sessões será aferida a presença, também por meio eletrônico, para posterior emissão de certificados aos participantes.

O evento conta com apoio da Smads (Secretaria Municipal de Assistência e Desenvolvimento Social de Piracicaba), da Prefeitura Municipal de Piracicaba e da Skylar, que produzirá legendas durante as sessões, o que permitirá maior acessibilidade.

"EDUIR SCARPARI"

Vereador visita escola e articula construção de salas de aula

O vereador Thiago Ribeiro (PSC) visitou na última sexta-feira (05) a Escola Estadual Eduir Benedicto Scarpari. Acompanhado do Prefeito Luciano Almeida (DEM), do Vice-Prefeito e atual Secretário Municipal de Educação, Gabriel Ferrato e do Dirigente Regional de Ensino, Fábio Negreiros, ele esteve na unidade escolar para ver de perto as demandas da região.

Recebidos pela diretora Leda Maria Lacerda Zinsly e pela vice-diretora Claudia Marques, percorreram as salas de aula, conversando com alunos, professores e demais funcionários. A escola localizada no bairro Alvorada, que atende 1012 alunos matriculados, está num terreno com 9.187 metros quadrados.

Funcionando no sistema de ensino PEI (Programa de Ensino Integral) desde 2019, possui atualmente 17 salas de aulas. Há ainda a previsão de que novas 4 salas e sanitários para comportar o Ensino Médio sejam construídos.

As obras deverão ser realizadas dentro do âmbito Plano de Ações Integradas do Estado de São Paulo, regulamentado pelo Decreto Estadual 66.177/2021, assinado no último dia 27 de outubro pelo Governador em Exercício Carlão Pignatari, Presidente da Assembleia Legislativa do Estado de São Paulo. As verbas para a construção das novas salas de aulas virão do Estado, e a execução das mesmas ficará a encargo da Prefeitura.

Durante a visita, as autoridades presentes puderam ver de perto os espaços físicos e o terreno para a construção.

Assessoria Parlamentar

Vereador esteve acompanhado do prefeito Luciano Almeida, vice-prefeito e secretário de Educação, Gabriel Ferrato, e dirigente regional de Ensino, Fábio Negreiros

FEIRA DA EMPREGABILIDADE

Inovação e tecnologia são temas de palestra

A 1ª Feira da Empregabilidade Online, que teve início segunda-feira (8), tem continuidade hoje com a palestra de Pedro Chamochumbi, Inovação e Tecnologia, ministrada no auditório da Fumep (Fundação Municipal de Ensino), com início previsto para 19h30. O evento será transmitido pelo canal da Prefeitura no Youtube. Quem desejar assistir a palestra de maneira presencial deve confirmar a presença pelo telefone 3437-2222, ramal 338, até às 15h.

A 1ª Feira de Empregabilidade, que também acontece nos períodos da manhã/tarde por meio da plataforma digital Zoom até dia 12, recebeu mais de 2.000 inscrições para as oficinas online.

O palestrante Pedro Chamochumbi é agente de inovação e assessor de projetos especiais na Secretaria Municipal de Desenvolvimento Econômico, Trabalho e Turismo (Semdettur), além de gestor do Hub Piracicaba, inaugurado recentemente no Parque Tecnológico de Piracicaba. Na palestra de amanhã ele vai mostrar como novas oportunidades surgem a cada dia com o avanço da tecnologia, abordando os fundamentos da gestão da inovação e a transformação digital como ferramentas para o desenvolvimento econômico.

VAGAS - Cristiane Batochio, da Semdettur, e uma das organizadoras da 1ª Feira da Empregabilidade Online, credita o sucesso da Feira de Empregabilidade à participação de algumas das melhores empresas da cidade, oferecendo de maneira inédita oportunidades de qualificação e 180 vagas de emprego, por meio de atividades 100% online.

"Pelo que ouvi até agora nas oficinas, as pessoas estão se sentindo agradecidas e felizes em poder conhecer mais a fundo as empresas situadas em Piracicaba, sendo que muitas delas são consideradas como um sonho de trabalho para muitos participantes. Tivemos uma procura incrível pelas oficinas. Algumas contaram com 400 inscritos e outras com mais de 1.000 participantes", destacou Cristiane.

AÇÃO CONJUNTA

Evento promove saúde e cuidado animal na comunidade Pantanal

A vereadora Alessandra Bellucci (Republicanos) participou, no sábado (6), na comunidade Pantanal para participar de uma ação conjunta entre o CCZ (Centro de Controle de Zoonoses) e a Unimep (Universidade Metodista de Piracicaba). O objetivo foi orientar sobre a saúde e cuidados dos animais, além de elaborar cadastro para castração de cães e gatos.

A parlamentar destacou ainda que esse trabalho serve como prevenção para o não abandono desses animais. "Para mim é muito gratificante estar em contato com as pessoas, o que vemos aqui é que eles precisam de muita orientação e nós mostramos para eles o quanto os animais são importantes", disse a parlamentar.

Nos animais, foram realizados exames simples e aplicação de vermífugos contra parasitas. No próximo dia 13, os animais atendidos serão castrados em parceria com o Canil Municipal, que também cederá a estrutura para cirurgias.

De acordo com o coordenador do curso de veterinária da Unimep, Felipe Godoy, a ação é pioneira. "Principalmente em relação à saúde pública. Falamos aqui sobre posse responsável, cuidados com esses animais e por isso é extremamente importante e gratificante estarmos aqui", ressaltou.

Além dos alunos de veterinária da Unimep, participaram integrantes da ONG SPPA e também o secretário da Saúde, Filemon Silvano.

Assessoria Parlamentar

Atividade foi fruto de parceria entre o CCZ (Centro de Controle de Zoonoses), a Unimep e a vereadora Alessandra Bellucci

INFORMÁTICA

Semae abre vagas para estágio na área de TI

O Semae está com inscrições abertas para contratação de estagiários da área de engenharia da computação, ciência da computação, sistemas da informação, processamento de dados e correlatos. As inscrições devem ser realizadas até o próximo dia 30.

Está disponível uma vaga, mais cadastro reserva e é preciso estar regularmente matriculado a partir do 2º e antes do penúltimo semestre em um dos cursos de engenharia da computação, ciência da computação, sistemas da informação, processamento de dados e correlatos, comprovado por meio de documento da Instituição.

Para inscrição o candidato deverá preencher formulário disponibilizado na página oficial do Semae na internet, www.semaepiracicaba.sp.gov.br e protocolá-lo acompanhado de currículo e histórico escolar no Setor de Protocolo do Semae, na rua XV de Novembro, 2200, das 8h às 16h, exceto sábados, domingos e feriados. Não será cobrada qualquer taxa de inscrição.

O candidato será selecionado pelo critério de melhores notas ou conceitos, por média, das disciplinas constantes do histórico escolar do curso no qual estão matriculados. O período de vigência do estágio será de 12 meses, prorrogáveis uma vez por igual período, de comum acordo entre as partes, com carga horária de seis horas diárias.

As normas do estágio serão regidas pela Lei do Estágio nº 11.788, de 25 de setembro de 2008. É importante que os candidatos leiam o edital na íntegra, que dispõe de todas as informações necessárias e se encontra disponível no link: https://www.semaepiracicaba.sp.gov.br/index.php?p=YXJ0aWdv&id=MTIwMD

SERESTA

Show reúne Bolão, Thereza Alves e Toninho Marchini

Lucas Mercadante

Cantora Thereza Alves estará hoje no Teatro Municipal

Os cantores Antônio Carlos Fioravante, o Bolão, Toninho Marchini e Thereza Alves apresentam o show Seresta Piracicabana, hoje, às 19h30, no Teatro Municipal Dr. Losso Netto. O evento é gratuito e os ingressos devem ser retirados 1 hora antes da apresentação. O show é um dos contemplados com a Lei Emergencial Aldir Blanc. Para participar, é obrigatória a apresentação de carteira de vacinação com a 2ª dose da vacina contra a Covid-19, juntamente com o RG/CNH.

Bolão, Marchini e Thereza farão homenagens a Manoel Lopes Alarçon, Pedro Alexandrino, Vitório Ângelo Cobra, o Cobrinha, e Zezé Adamoli, grandes nomes da seresta. No repertório, boleros, sambas, sambas-canções, choros, dentre outros. No Hall do Teatro o público poderá visitar eposição fotográfica com registros da seresta piracicabana.

SERVIÇO
Seresta Piracicabana. Hoje, às 19h30, no Teatro Municipal Dr. Losso Netto, av. Independência, 277, Centro. Classificação livre. 60 minutos. Gratuito. Os ingressos devem ser retirados 1 hora antes da apresentação. Obrigatória apresentação de carteira de vacinação com a 2ª dose da vacina contra a Covid-19, juntamente com o RG/CNH.

Fórum Municipal

Palestras promovem diálogos sobre inclusão da pessoa com deficiência

O ciclo de palestras "Pessoas e Deficiência: Diálogos Interdisciplinares Inclusivos" acontece nos dias 9, 10 e 12 de novembro. A Câmara Municipal de Piracicaba promove as atividades por meio do Fórum Municipal da Pessoa com Deficiência, iniciativa do vereador André Bandeira (PSDB). A programação inclui temas como capacitismo, altas habilidades, educação inclusiva, lei brasileira de inclusão e outros. As atividades acontecem na Semana da Pessoa com Deficiência e a abertura será hoje, das 15h às 17h. Todas as atividades serão transmitidas pelo YouTube e Facebook da Câmara.

O primeiro dia de palestras visa dialogar sobre o capacitismo no cenário dos novos paradigmas do futuro. O evento com transmissão via Zoom contará com interpretação de libras e com a palestrante Juliana Santos, escritora do livro "Enquanto a cura não vem" e coautora do livro "Pessoas e Deficiência". A abertura da semana contará ainda com a presença do vereador André Bandeira, da pedagoga Fabiane Favarelli Navega e do professor de direito Paulo César Navega.

As palestras dos próximos dias do ciclo, quarta e sexta-feira, acontecerão no Salão Nobre da Casa, com transmissão ao vivo e interpretação de libras. Na quarta-feira (10), o encontro contará com três palestrantes, que conduzirão o evento das 9h às 11h. A pedagoga Fabiane Favarelli Navega discutirá as altas habilidades e a superdotação, com abordagens sobre os aspectos emocionais e sua relação com o subdesempenho acadêmico. Fabiane é psicopedagoga e especialista em superdotação, talentos e transtorno do espectro autista.

Ainda na quarta-feira, a educadora Carolina Ramos Rezende Videira abordará a educação inclusiva e a educação especial na perspectiva inclusiva. Carolina é pesquisadora de violência escolar e coordenadora da pós-graduação do Instituto Singularidades. A visão do médico e a expectativa da família sobre a inclusão escolar também é pauta para discussão no dia, com abordagens sobre os modelos de saúde, a insistência no diagnóstico e a demora no início do tratamento. Este tema tem a condução da médica pediatra Fabiana Romero Corrêa Salvador, especialista em Terapia Intensiva Pediátrica.

O encontro do último dia da programação, na sexta-feira (12), acontecerá das 9h às 11h. O dia conta com discussões sobre a lei brasileira de inclusão e a tomada de decisão, ministrado pelo professor de direito Paulo César Tavella Navega. A comunicação e as barreiras atitudinais também receberão destaque na programação, com condução da fonoaudióloga Michelly Basso. A psicóloga Denise Almeida Wendland também participará da programação com a discussão sobre a superação do adulto com diagnóstico tardio de TDAH (Transtorno do Déficit de Atenção com Hiperatividade).

Meio Ambiente

Zoo realiza atividade educativa sobre primatas para crianças

A atividade tem como objetivos sensibilizar sobre a importância da preservação dos primatas, da biodiversidade e estimular a interação das crianças com o Zoológico

A Secretaria Municipal de Defesa do Meio Ambiente (Sedema) promove no próximo dia 17, das 14h às 16h30, no Zoológico de Piracicaba, atividade educativa De Galho em Galho: Primatas Unidos pela Conservação. A ação, voltada a crianças de 8 a 10 anos, integra a campanha Somos todos Primatas, da Associação de Zoológicos e Aquários do Brasil (AZAB), da qual o Zoo de Piracicaba faz parte. As vagas são limitadas a 20 pessoas e, para participar, os interessados devem preencher formulário no site https://sedema.wixsite.com/sedema/zoologico até amanhã. A confirmação da vaga será pelo Núcleo de Educação Ambiental (NEA) por email.

A atividade tem como objetivos sensibilizar sobre a importância da preservação dos primatas, da biodiversidade brasileira e estimular a interação das crianças com o Zoológico, por meio de atividade lúdica e educativa. A coordenação será da equipe técnica do Zoo e dos educadores do NEA. As crianças vão participar de jogos e brincadeiras para reflexão de forma divertida sobre a importância dos primatas na biodiversidade brasileira.

Divulgação/CCS

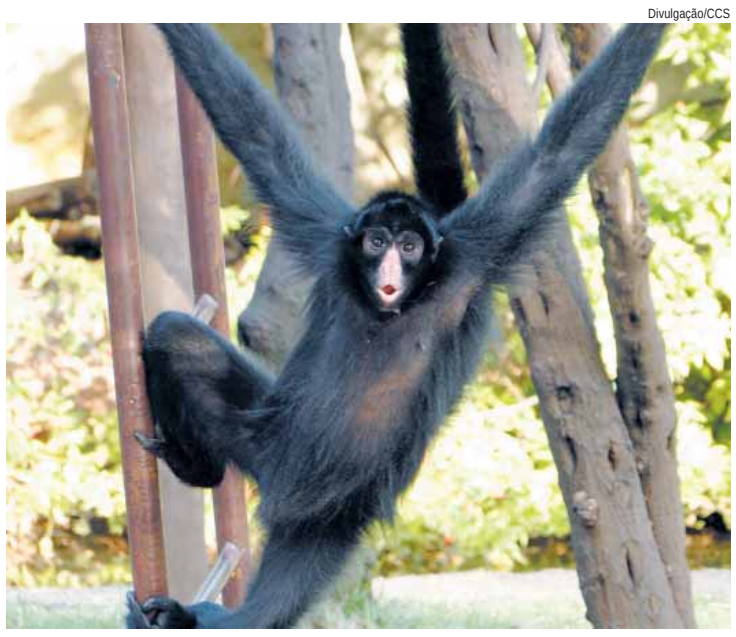

Macaco aranha-de-cara-preta que vive no Zoo de Piracicaba

No intervalo entre as brincadeiras, será reservado um tempo para lanche. Cada participante deve levar o seu alimento. O transporte de ida e volta para o Zoológico será de responsabilidade dos pais ou responsáveis pelas crianças. O Quiosque do NEA é o ponto de encontro no início e término da atividade.

ESPÉCIES EM EXTINÇÃO - A Campanha Somos todos Primatas é uma realização da AZAB em parceria com a Sociedade Brasileira de Primatologia e tem como objetivo principal sensibilizar o público sobre a importância da conservação desses animais, mais especificamente de seis espécies presentes na lista do Acordo de Cooperação Técnica firmado entre a AZAB e Instituto Chico Mendes de Conservação da Biodiversidade. São elas: sagui-da-serra-escuro (Callithrix aurita), muriqui-do-sul (Brachyteles arachnoides), sauim-de-coleira (Saguinus bicolor), micoleão-da-cara-dourada (Leontopithecus chrysomelas), macaco-prego-do-peito-amarelo (Sapajus xanthosthernos) e macaco-aranha-de-testa-branca (Ateles marginatus).

SERVIÇO
Inscrições para a atividade educativa De Galho em Galho: Primatas Unidos pela Conservação. Até amanhã, por meio do formulário. O preenchimento do formulário não garante a inscrição. A vaga será confirmada pela equipe do NEA/Sedema.

Câmara

PL propõe redução de impostos a quem instalar caixa d'água

O projeto de lei 243/2021, que deu entrada na Câmara Municipal de Piracicaba na última quinta-feira (4), propõe a redução de impostos aos munícipes que se dispuserem a instalar caixas d'água em residências e empresas. "A propositura visa adoção de medidas para minimizar os danos dos acontecimentos atuais", justifica o parlamentar, ao citar que "é fato" que o Brasil passa por uma delicada situação de crise hídrica.

De acordo com o PL, o contribuinte, cidadão ou empresa, interessado em fazer a instalação de caixas d'água, terão redução, ou até isenção, do IPTU (Imposto Predial e Territorial Urbano). A proposta sugere que o valor limite do desconto se dará pelo valor devido do exercício financeiro seguinte, "a ser descontado após o lançamento e mediante apresentação de comprovantes de gastos com a melhoria do imóvel", acrescenta.

A propositura também aponta que o valor do desconto se.dará de forma única e com o limite máximo do valor do imposto cobrado no ano seguinte e o munícipe terá o valor-base do desconto os valores gastos na melhoria e instalação efetiva das caixas d'água, incluindo a mão-de-obra e os investimentos com materiais.

Ainda na justificativa do PL, o vereador lembra das inúmeras reclamações de moradores sobre a falta de água, "especialmente nas regiões mais altas da cidade", acrescenta, "e a maior parte dos moradores que afirmavam não ter água, não dispunha de uma caixa d'água em seus imóveis", conclui o vereador, ao destacar a importância do incentivo.

Polezi salienta, ainda, que o Governo do Estado chegou a criar um programa para a distribuição de caixas d'água para a população de baixa renda. "Mas apresentou uma baixíssima adesão, pois os imóveis destas famílias não apresentavam condições técnicas para receber uma caixa d'água", recorda o vereador.

Ele avalia que a dificuldade na instalação de caixas d'água estimula o uso de reservatórios improvisados nos quintais. "Quando deixados abertos ou mal tampados podem ser transformados em criadouros de mosquitos, como o Aedes Aegypti, responsáveis pela transmissão de inúmeras doenças", alerta.

Na defesa da proposta, o vereador lembra que a medida gera empregos, colabora com a situação hídrica e beneficia o estado e a saúde pública como um todo. "Sabemos que devido a atual situação de emergência que o Semae se encontra, esses problemas de falta d'água não serão resolvidos tão cedo, o que gera uma insatisfação generalizada", conclui.

Após ter dado entrada na Casa, o projeto de lei segue para a CLJR (Comissão de Legislação, Justiça e Redação), que irá apresentar um parecer quanto à constitucionalidade do texto proposto pelo parlamentar.

Pregão

Legislativo publica licitação para compra de materiais de limpeza

A Câmara Municipal de Piracicaba publicou, nesta segunda-feira (8), a Licitação 21/2021, para o fornecimento parcelado de materiais de limpeza. O pregão será do tipo menor valor unitário e ocorrerá no próximo dia 19, com o credenciamento das empresas interessadas a partir das 9h, na sala de reuniões do subsolo do prédio principal do Legislativo (com entrada pela rua Alferes José Caetano, 834, Centro).

De acordo com o Anexo II, a planilha de valor estimado define os produtos que deverão ser fornecidos, como pano de copa, copo plástico descartável de 80ml e de 180ml, mexedor de plástico descartável para café (tipo remo), luva de segurança confeccionada em resiva vinílica, sabão em pó, sabão em barra (neutro), limpador de uso geral desengordurante, limpador multiuso, desinfetante leitoso, saco de lixo de 60 e de 100 litros, lustra móveis, pastilha gel adesivo para vaso sanitário, entre outros.

A compra dos materiais é justificada pela necessidade de suprir as demandas de material de limpeza para a Câmara ao longo de todo o ano de 2022. As equipes da Casa são responsáveis pelo serviço nos prédios principal e anexo, onde estão alocados os gabinetes, os departamentos técnicos do Legislativo, plenário, salão nobre, dentre outros espaços.

A proposta de preço deverá conter a descrição detalhada do item, unidade, quantidade, marca, valor unitário do item, valor total do item e total geral, prazo para entrega, prazo de garantia, bem como número da conta corrente, agência e nome do banco da licitante.

Todas as compras públicas da Câmara Municipal de Piracicaba são transmitidas, ao vivo, pela TV Câmara, nos canais 11.3 em sinal digital (TV aberta), 4 da Claro/Net e 9 da Vivo Fibra, com retransmissão nas mídias sociais, no Facebook e no Youtube.

O edital, na íntegra, pode ser acessado no Portal da Transparência da Câmara.

Visitas

Etecs e Fatecs abrem portas até 30 deste mês

Após um longo período de impedimento em razão da pandemia, as Escolas Técnicas (Etecs) e Faculdades de Tecnologia (Fatecs) estaduais voltam a receber visitantes para apresentar seus cursos e a infraestrutura das suas unidades de ensino. O avanço da cobertura vacinal e significativa melhora dos índices da Covid-19, permitiu a volta das visitas, que são muito úteis para tirar dúvidas e dar subsídios a estudantes e seus pais na hora de escolher o próximo passo na trajetória educacional. Em Piracicaba, até dia 30 de novembro, a Etec Deputado Ary de Camargo Pedro prepara uma série de materiais para divulgação dos cursos nas redes sociais da unidade.

Proposta

Projeto propõe programa de saúde bucal nas Escolas

O projeto de lei 247/2021, que instituiu o Programa de Saúde Bucal nas Escolas da Rede Pública Municipal de Ensino de Piracicaba, deu entrada na 42ª reunião ordinária da Câmara, realizada na quinta-feira (4). O autor é o vereador Josef Borges (Solidariedade).

Segundo o texto do projeto, o público-alvo serão os alunos do ensino fundamental, já que, de acordo com a Organização Mundial de Saúde (OMS), a saúde bucal permite que o indivíduo possa falar e viver em sociedade, sem doença ativa, desconforto ou embaraço e que, dessa forma, contribui para o bem-estar geral.

A partir de agora, o projeto irá tramitar na Câmara, antes de ir para votação em plenário.

PL 246/2021

Programa visa identificar diabetes em crianças e adolescentes

O Programa "GUI" (Guia de Unificação de Informações) na Prevenção e Controle da diabetes em crianças e adolescentes matriculados nas escolas da rede pública de Piracicaba é um dos projetos de lei que deram entrada na Câmara Municipal durante a 42ª reunião ordinária, realizada na última quinta-feira (4).

De acordo com o projeto de lei 246/2021, do vereador Josef Borges (Solidariedade), a proposta tem como objetivo efetuar pesquisas visando ao diagnóstico precoce da doença em crianças e adolescentes para evitar ou diminuir as consequências decorrentes do desconhecimento do fato de ser diabético.

De acordo com o texto da propositura, pesquisas apontam um aumento do número de pessoas diagnosticadas com diabetes em todo o mundo, sendo reflexo de mudanças dos hábitos alimentares e baixa prática de atividade física.

Em relação às crianças, estima-se que um milhão sejam diabéticos, segundo dados da Associação de Diabetes Infantil, ou seja, a cada cem mil crianças e adolescentes com menos de 15 anos, 7,6 mil novos casos de diabetes tipo 1 são diagnosticados.

Um dos maiores desafios é fazer com que a família perceba que o diabetes é uma doença possível de se conviver. E, também, que permite à criança uma vida saudável e feliz, desde que bem controlada. Para isso, é necessário o engajamento e o suporte de todos que estão ao redor da criança.

No projeto, os alunos serão identificados através de um cadastro, utilizado para acompanhar as crianças e adolescentes portadores de diabetes. Também, tem o objetivo de conscientizar e proporcionar uma melhor e segura qualidade de vida aos alunos da rede municipal portadores dessa doença.

Agora, a proposta irá tramitar pelas comissões da Câmara.

Assessoria Parlamentar

RÁDIO DIFUSORA

O vereador Gustavo Pompeo (Avante) esteve, na segunda-feira (8), na rádio Difusora para participar do programa do radialista Lair Braga. Durante o bate-papo foram abordados diversos assuntos, entre eles as CPIs (Comissão de Inquérito Parlamentar) da Merenda e do Semae (Serviço Municipal de Água e Esgoto). Pompeo destacou o projeto de resolução 1/2021, que torna obrigatória a disponibilização no Portal de Transparência da Câmara, os documentos recebidos do Tribunal de Contas do Estado de São Paulo, do Tribunal de Contas da União e das notificações de liberação de verbas e recursos para o Município de Piracicaba, advindas de quaisquer órgãos governamentais.

Assessoria Parlamentar

INAUGURAÇÃO

A reinauguração da Agência Hospital Unimed do Sicoob UniCentro Br aconteceu na manhã de segunda-feira (8) e contou com a presença do presidente da Câmara, Gilmar Rotta (Cidadania). O Sicoob UniCentro Br é uma das principais cooperativas do sistema Sicoob, com mais de 50 mil cooperados de todos os segmentos e profissionais, distribuídos pelos estados de Goiás, Minas Gerais, São Paulo, Tocantins e Distrito Federal. De acordo com a instituição, o cooperativismo se consolida cada vez mais como uma alternativa para diferentes setores do mercado brasileiro.

CONDOMÍNIOS

Encontro nacional acontece hoje e amanhã

Organizado pelo Secovi-SP, o tradicional encontro será realizado em formato híbrido (on-line e presencial)

Neste momento em que o mundo está dando os primeiros passos rumo à 'normalidade pós-pandemia', o Encontro Nacional das Administradoras de Condomínios - Enacon se propõe a apresentar respostas diferentes aos questionamentos do setor, por meio de um temário abrangente e dirigido a empresários e profissionais de administradoras de imóveis e condomínios.

Organizado pelo Secovi-SP (A Casa do Mercado Imobiliário), o tradicional encontro será realizado hoje e amanhã, em formato híbrido (on-line e presencial), no Milenium Centro de Convenções (Rua Doutor Bacelar, 1.043 – Vila Mariana), em São Paulo. Ainda há vagas para os interessados em participar do formato presencial, que tem vagas limitadas.

TEMÁRIO ABRANGENTE - Moira Toledo, diretora executiva da vice-presidência de Administração Imobiliária e Condomínios do Secovi-SP, destaca o temário do evento, que chega à sua 17ª edição. "Vamos debater o que há de mais atual no nosso segmento. Os conteúdos e palestrantes foram cuidadosamente definidos para falar sobre diversidade, ESG e LGPD aplicadas ao dia a dia das administradoras e dos condomínios, transformação digital, inovação, reputação nas redes sociais, posicionamento de marca e muitos outros assuntos", destaca. "Mas não é só isso. A programação supera as questões de administração condominial e tem a ver também com o que há de mais atual em termos de gestão", adiciona Moira.

A abertura no dia 9/11, às 13 horas, contará com a participação de Basilio Jafet, presidente do Secovi-SP; e Hubert Gebara, idealizador do Enacon e vice-presidente de Administração Imobiliária e Condomínios da entidade, que destaca a tradição do evento em atualizar e orientar os agentes do setor, colocando-os em contato com o que há de mais avançado em termos de operação e gestão. "Sistemicamente, temos de adquirir novas habilidades", salienta Gebara.

O primeiro painel vai tratar da "Evolução do setor", com palestras de Moira Toledo; Sérgio Meira de Castro Neto, diretor de Condomínios da vice-presidência de Administração Imobiliária e Condomínios e coordenador do Conselho de Síndicos do Secovi-SP; e José Roberto Graiche Júnior, presidente da Aabic (Associação das Administradoras de Bens Imóveis e Condomínios de São Paulo). Os especialistas vão apresentar as ações de superação durante a pandemia e outras que foram implementadas no ajuste de planejamentos e atitudes a novos padrões de comportamento e negócios.

"Hora de fazer as contas" é o tema do painel no qual Juliana Rosa, jornalista de economia há mais de 20 anos e analista de economia da Band TV, BandNews e rádios BandNews e Bandeirantes, faz parceria com Celso Petrucci, economista-chefe do Secovi-SP. Eles darão dicas para que todos possam antever os impactos do aumento da inflação na operação das administradoras e na gestão condominial. Vale a pena conferir.

"Reputação e redes sociais" estará em pauta na palestra de Marc Tawil, jornalista e estrategista de comunicação. Ele vai explicar como um post ou comentário ingênuo é capaz de alavancar ou destruir reputações. "Ótima oportunidade para entender como as administradoras devem se preparar para administrar sucessos ou crises", afirma Moira.

Tema relevante para as empresas, "LGPD: riscos e cuidados" será abordado no penúltimo painel do dia, reunindo Lisa Barbosa Alves Lima, integrante da Comissão de Direito Condominial do Ibradim (Instituto Brasileiro de Direito Imobiliário) e da Coordenadoria de Direito Condominial da OAB-SP; Rony Vainzofi, diretor do Departamento de Defesa e Segurança da Fiesp (Federação das Indústrias do Estado de São Paulo) e coordenador do Grupo de Trabalho de Segurança Cibernética e consultor em Proteção de Dados Pessoais da Fecomercio; e Caio César Carvalho Lima, professor de Direito Digital e Proteção de Dados.

Para encerrar o primeiro dia do Enacon, Luís Rasquilha, CEO da Inova Consulting e da Inova Business School e professor da FIA e da Fundação Dom Cabral, é o protagonista do painel "Relacionamentos virtuais para problemas reais".

NOVIDADES – O segundo dia do Enacon, 10/11, também começa às 13 horas, com painel sobre "ESG: é bom se acostumar com isso", tema que será tratado por Carlos Borges, vice-presidente de Tecnologia e Sustentabilidade do Secovi-SP; Leonardo Conde Villar Schneider, vice-presidente do Secovi Rio e do Conselho de Administração da FBN (Family Business Network); e Moira de Toledo.

Como criar cumplicidade entre empresários e colaboradores é a abordagem da palestra "Cúmplices no sucesso", com Sandra Turchi, CEO da Digitalents, eleita como uma das 20 profissionais de Marketing mais influentes nas mídias sociais; e Elisa Tawil, idealizadora e cofundadora do Mulheres do Imobiliário.

Como não podia deixar de ser, o Enacon 2021 contará com painel sobre questões jurídicas, coordenado pelo advogado Rubens Carmo Elias Filho, presidente da Comissão de Direito Imobiliário da OAB-SP, da Comissão de Condomínios do Ibradim (Instituto Brasileiro de Direito Imobiliário) e do Conselho Deliberativo da Aabic.

Elias Filho conduz o pingafogo com os advogados Cristiane Carvalho Vargas, diretora de produção acadêmica da Agadie (Associação Gaúcha dos Advogados do Direito Imobiliário Empresarial), coordenadora técnica pedagógica da Uni Secovi do Rio Grande do Sul e membro da Comissão Especial de Direito Imobiliário da OAB-RS; Luiz Ribeiro Júnior, presidente da 39ª Subseção da OAB de São Bernardo do Campo, diretor jurídico da Acigabc (Associação dos Construtores, Imobiliárias e Administradores de Condomínios do ABC), membro da Abami (Associação Brasileira de Advogados do Mercado Imobiliário) e do Ibradim; Jaques Bushatsky, pró-reitor da UniSecovi, coordenador da Comissão de Locação e Compartilhamento de Espaço do Ibradim e da Comissão de Locação, Shopping Center e Compartilhamento de Espaços da Comissão de Direito Imobiliário da OAB-SP; e Vitor Butruce, consultor jurídico do Airbnb.

"Gestão humanizada e antenada" é tema do painel com os empresários Rodrigo Gebara, diretor financeiro da Hubert Gestão de Ativos Imobiliários e Outsourcing e fundador da CondoLivre, fintech de crédito para o universo dos condomínios; Filipe Miguel Cassapo, diretor do LelloLab, o Laboratório de Inovação da Vida em Comum da Lello; e André Baldini, CMO da Superlógica.

Encerrando mais essa edição do Enacon, o publicitário e administrador de empresas Walter Longo fala para onde está indo o mundo, o que e como fazer e quais as consequências de nossas ações no painel "O fim da Idade Média e o início da Idade Mídia".

PROTOCOLOS SANITÁRIOS - O evento seguirá todos os protocolos de segurança recomendados pela OMS (Organização Mundial de Saúde) e pelas autoridades sanitárias (uso obrigatório de máscara, aferição de temperatura, higienização de ambientes e equipamentos, disponibilização de álcool em gel e distanciamento social em todos os espaços). É obrigatória a apresentação do comprovante (impresso ou digital) de vacinação contra a Covid-19 com pelo menos uma dose.

Mais informações e inscrições em www.enaconsecovi.com.br e (11) 5591-1306.

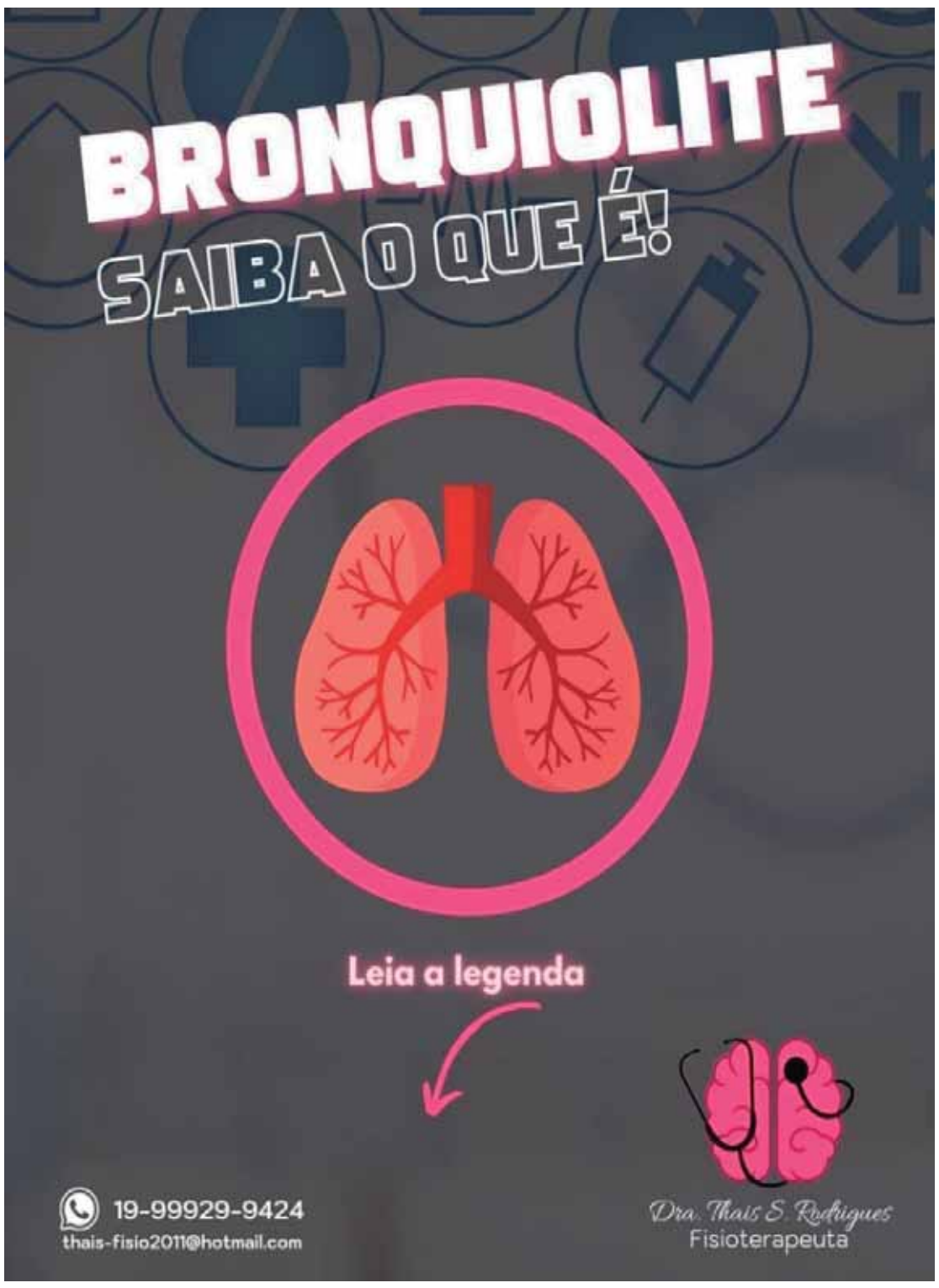

BANCAS ONDE ESTÃO DISPONÍVEIS EXEMPLARES DO JORNAL A TRIBUNA PIRACICABANA

Banca Parafuso
Av. Barão de Serra Negra s/n

Banca Dois Córregos
Av. Dois Córregos, 540

Livraria São Paulo
Av. São Paulo, 399

Banca do Pilon
R. XV de Novembro
(atrás da Catedral)

Revistaria da Estação Rodoviária
(Jornais e Revistas)

PROGRAMAÇÃO RÁDIO PIRACICABA

Segunda à sexta-feira

08h30 às 09h15 - Jornal - A Hora da Notícia

10h30 às 11h30 - Resenha Esportiva 1ª Edição

16h15 às 16h30 - Giro de Notícias

18h às 19h - Resenha Esportiva 2ª Edição

Acesse nosso site:
www.radiopiracicaba.com.br

ACIPI
Associação Comercial e Industrial de Piracicaba
INOVAR PARA O FUTURO!

APRESENTAÇÃO DE PESQUISA E LANÇAMENTO DA FAC ACIPI OCORREM HOJE!

Em evento realizado hoje, às 19h30, no auditório da Acipi, será lançada a Faculdade do Comércio (FAC) da Acipi. A Faculdade terá cursos reconhecidos pelo MEC (Ministério da Educação), com foco no segmento do Varejo. Na ocasião do evento também será apresentado resultado de pesquisa encomendada pela Acipi para avaliar a satisfação de seus associados. A participação no evento pode ser garantida pelo site: conteudo.acipi.com.br/convitevip

COMÉRCIO ABRE NOS FERIADOS DE NOVEMBRO

O comércio de rua e dos corredores comerciais de Piracicaba abrirá das 9h às 16h nos feriados de Proclamação da República (15 de novembro) e Consciência Negra (20 de novembro). Segundo o Sincomércio Piracicaba, também já foram definidos os horários especiais para a Black Friday. As lojas estão autorizadas a abrir nos dias 26 de novembro (sexta-feira), das 7h às 22h, e 27 de novembro (sábado), das 7h às 18h.

SORTEIO "ESQUENTA DE NATAL" DA CAMPANHA ACIPI PRESENTE SERÁ NO DIA 30!

O penúltimo sorteio da campanha Acipi Presente ocorrerá no próximo dia 30, às 19h30, no auditório da Acipi. Já são mais de 165 mil seladinhas cadastradas! Para concorrer a um dos 20 prêmios deste sorteio, basta comprar em um dos estabelecimentos participantes da campanha, pedir a seladinha e cadastrar no aplicativo da Acipi. As seladinhas cadastradas nos sorteios anteriores, continuam valendo! Informações: **(19) 99972-8079.**

SMADS

Começa seminário sobre medida socioeducativa

O evento será on-line, pelo Youtube, no canal Pasca Piracicaba e é organizado pelo Seame (Serviço de Apoio ao Adolescente com Medida Socioeducativa de Piracicaba)

Começa hoje, a partir das 14 horas, o I Seminário de Medidas Socioeducativas de Piracicaba. Durante o evento serão apresentadas e debatidas questões ligadas à aplicação de medidas a adolescentes da cidade que praticaram atos infracionais, especialmente no contexto da condição de liberdade assistida e na prestação de serviços à comunidade.

O evento será online, pelo Youtube, no canal Pasca Piracicaba e é organizado pelo Seame (Serviço de Apoio ao Adolescente com Medida Socioeducativa de Piracicaba), responsável pela execução do serviço na cidade, em parceria com a Smads (Secretaria Municipal de Assistência e Desenvolvimento Social de Piracicaba).

A programação inclui três sessões, com início às 14 horas e previsão de término às 15h30. Serão discutidos temas ligados ao conceito e à operacionalização da socioeducação, as relações entre a adolescência e as medidas socioeducativas e uma análise panorâmica da aplicação de medidas no Estado de São Paulo e em Piracicaba.

A sessão de abertura terá o tema "Socioeducação: compreender para operacionalizar", com mediação da psicóloga Andressa Oliveira, orientadora de medida do Seame. Os palestrantes serão a psicóloga, mestre e doutora em psicologia Cynthia Bisinoto, docente e pesquisadora da Unb (Universidade de Brasília) e a socióloga e doutora em sociologia Liana de Paula, professora da Unifesp (Universidade Federal de São Paulo).

A mesa sobre o tema "O Adolescer e a medida socioeducativa", na quarta-feira, 10, terá mediação da psicóloga Priscilla Nicolau, orientadora de medida do Seame. Os expositores serão a pedagoga e doutora em educação Luciana Haddad, docente da Unimep (Universidade Metodista de Piracicaba) e UFRJ (Universidade Federal do Rio de Janeiro) e a psicóloga e especialista em saúde mental infantojuvenil Sara Figueiredo.

Na terceira e última sessão, dia 11, será abordado o tema "Retrato estadual e municipal das medidas socioeducativas", com mediação da psicóloga Danielle Assumpção, coordenadora do Seame. A sessão terá como palestrantes o sociólogo, assistente social e mestre em Serviço Social Edson Silva e a assistente social Veridiana Ricci, diretora do Departamento de Proteção Social Especial de Média e Alta Complexidade da Smads (Secretaria Municipal de Assistência e Desenvolvimento Social de Piracicaba).

O evento é gratuito e aberto a todos os interessados, mas há necessidade de inscrição prévia, que pode ser feita pela Internet, mediante o preenchimento de formulário eletrônico (Link: https://forms.gle/PYJQCqZireY7JdN5A) disponível nos perfis da Pasca Piracicaba no Facebook e Instagram. Durante as sessões será aferida a presença, também por meio eletrônico, para posterior emissão de certificados aos participantes.

O evento conta com apoio da Smads (Secretaria Municipal de Assistência e Desenvolvimento Social de Piracicaba), da Prefeitura Municipal de Piracicaba e da Skylar, que produzirá legendas durante as sessões, o que permitirá maior acessibilidade.

RODOVIA DO AÇÚCAR

Deputado Roberto Morais visita obra de duplicação

Como membro da Comissão de Transportes da Alesp – Assembleia Legislativa do Estado de São Paulo, Morais vistoriou o local acompanhado pelos engenheiros da obra

O deputado estadual Roberto Morais (Cidadania) esteve nesta segunda-feira (8) nas obras de duplicação da Rodovia SP 308 - "Comendador Mário Dedini", conhecida como Rodovia do Açúcar. A Concessionária Rodovias do Tietê é a responsável pelas obras que estão sendo executadas no perímetro do Km 102 ao Km 108, trecho que liga o município de Salto até Capivari, com a implantação de dois novos dispositivos (vias de acesso), um no Km 104 e outro no Km 108.

Como membro da Comissão de Transportes da Alesp – Assembleia Legislativa do Estado de São Paulo, Roberto Morais vistoriou o local acompanhado pelos engenheiros da obra. Na ocasião, Morais também observou que está concluído o trecho da Marginal de Rio das Pedras (em frente às empresas Manetoni e Link Steel, no distrito industrial de Rio das Pedras).

"Nossa obrigação é fiscalizar para garantir que a população receba as obras que vão proporcionar maior segurança aos usuários", destaca Morais. "As obras estão atrasadas no cronograma de Concessões. Estou cobrando isso da Artesp – Agencia de Transporte do Estado de São Paulo. Este é um trecho que interliga várias cidades importantes da região, com grande fluxo de passageiros e mercadorias. Espero ver concluída o mais breve possível", conclui o parlamentar.

Divulgação

Deputado estadual visitou as obras de duplicação nesta segunda (8)

15 DE NOVEMBRO-POLIEDRO

Colégio divulga descontos de até 75% para exame de bolsas

Com o intuito de oferecer uma nova opção em sistema de ensino, o Colégio 15 de Novembro agora é Poliedro, reconhecidamente uma das melhores metodologias do país. E para celebrar a boa notícia para Piracicaba e região, estão abertas as inscrições para os exames de bolsas voltadas aos estudantes já matriculados no colégio ou que desejam ingressar no Ensino Fundamental II e Médio.

As inscrições vão até o dia 19 de novembro e devem ser feitas no site www.colegio15denovembro.com.br – banner Exame de Bolsas. A prova será presencial e ocorrerá no dia 20/11, às 9 horas.

Focado em criar valor para a educação, o sistema Poliedro alia inovação e excelência pedagógica por meio das melhores soluções e metodologias. São mais de 160 mil estudantes em 480 escolas associadas em todo o Brasil. A parceria com o Colégio 15 de Novembro é uma conquista para Piracicaba e cidades da região. Sistema de ensino que mais aprova nos processos seletivos, o Poliedro atua fortemente em dar sentido ao aprendizado de cada estudante, buscando proporcionar uma formação de alta qualidade.

O sistema de ensino Poliedro se junta à excelente equipe profissional do Colégio 15 de Novembro e sua infraestrutura composta por salas e laboratórios especializados, biblioteca universitária, áreas de convívio e quadra poliesportiva coberta. A localização privilegiada possibilita acesso à avenidas que estrategicamente ligam os principais pontos da cidade.

SOBRE O COLÉGIO 15 DE NOVEMBRO - Fundado em 2018, o Colégio 15 de Novembro funciona junto ao prédio da Faculdade de Tecnologia de Piracicaba, a Fatep. Voltado aos ensinos Fundamental e Médio, acredita na educação de qualidade como forma de criar inclusão na sociedade e na economia global. O nome – 15 de Novembro - surgiu após uma reflexão sobre o que significa esta data para o povo brasileiro e a construção de uma nova realidade, a partir da Proclamação da República do Brasil. Para o ensino Fundamental I, o Colégio 15 de Novembro tem como compromisso pedagógico uma educação transformadora, alicerçada na descoberta do conhecimento, criatividade e expressividade. No Ensino Médio, oferece uma sólida formação para seus alunos, servindo de alicerce na construção de um cidadão capaz de enfrentar os desafios futuros, como a continuidade de estudos nas melhores e mais renomadas instituições de Ensino Superior.

SOBRE O SISTEMA POLIEDRO – Prestes a completar 30 anos no segmento educacional, o sistema de ensino Poliedro ultrapassa o campo intelectual para aprimorar os aspectos físicos, sociais e emocionais dos estudantes. As escolas associadas são reconhecidas pelos excelentes resultados de aprovações nos vestibulares mais concorridos do país, assim como no Enem. Estima-se a aprovação de mais de 10 mil estudantes todos os anos, nas mais diversas carreiras.

SERVIÇO
Exame de Bolsas – Colégio 15 de Novembro - Poliedro. Inscrições: Até o dia 19 de novembro. Benefício: Descontos de até 75%. Onde se inscrever: www.colegio15denovembro.com.br – banner Exame de Bolsas. Data da prova: dia 20/11, às 9 horas. Local da prova: avenida Rio Claro, 290 - bairro Areião. Informações: telefone (19) 3927.0049 ou Instagram: @colegio15denovembropiracicaba

EVENTO

EEP promove Jornada de Administração e Contábeis

A 10ª Jornada de Estudos em Administração e a 2 ª Jornada de Estudos em Ciências Contábeis organizadas pela EEP (Escola de Engenharia de Piracicaba) este ano faz um tributo a Clóvis Luís Padoveze, ontem, durante a abertura do evento. Os coordenadores acadêmicos dos cursos e organizadores da Jornada, Alberto Martins Júnior e Miltes Machuca Martins lembram que o evento é de cunho científico e prosseguirá até sexta-feira (12), sempre às 19h30, com abordagens definidas no sentido de proporcionar conhecimento e permitir a atualização dos alunos e também dos que se interessam pela área de negócios.

"Diferente de outras áreas, que permanecem enraizadas em dogmas criados muitas vezes há mais de século, a área da Administração é dinâmica e constrói novos cenários a cada dia, moldando-se rapidamente às evoluções do mundo moderno de forma a contribuir para o crescimento e projeção das organizações em todo o mundo", consideraram.

A Jornada trará palestras com profissionais altamente reconhecidos e atuantes no mercado, apresentação de planos de negócios, feira de marketing, mesa redonda e contou, na abertura do evento, com o lançamento in memoriam do livro 'Mitos e Lendas em Finanças - a Maldição do EBITDA', do professor Clóvis Luís Padoveze, profundo conhecedor da área de contabilidade e finanças com larga experiência no processo de gestão de médias e grandes empresas, autor desta e de várias outras publicações de repercussão nacional.

Eles contam que durante a homenagem póstuma – Padoveze faleceu em abril de 2020 –, cinco livros serão sorteados. O autor teve ainda alguns capítulos de sua obra apresentados pelo diretor de administração e finanças da Mahle no México, Eduardo Vieira do Prado.

Hoje, destaque para "Finanças Corporativas: o que são e como utilizá-las?", tema a ser abordado pelo gerente de planejamento financeiro do CTC (Centro de Tecnologia Canavieira), Evandro Rodrigues Ferreira. Na quarta, 10, lançamento do livro "Estudos de Casos em Administração - volume 5", dos alunos do curso de Administração formados em 2020, com base no Plano de Negócios; e apresentação dos trabalhos de conclusão do curso - TCCs com apoio dos professores Jair Antônio de Souza e Graziela Oste Cremonezi.

Na quinta, 11, acontece a Feira de Marketing, resultado dos trabalhos desenvolvidos pelos alunos do 6º semestre do curso de Administração sob orientação da professora Graziela; e na sexta, 12, atividade de encerramento com a mesa-redonda "Vivências Profissionais", com os convidados André Bertassi, André Roberto Cillo, José Erasmo Silva, Joubert da Silva Jerônimo Leite e Luiz Antônio Arthuso, profissionais de destaque na área de negócios que compartilharão suas trajetórias destacando a contribuição de Clóvis Padoveze.

CÂMARA

Projeto que prevê legislação participativa dá entrada

A possibilidade de a população sugerir aos vereadores piracicabanos temas para a elaboração de projetos de lei ordinária, projetos de lei complementar, propostas de emendas à Lei Orgânica, projetos de decreto legislativo, projetos de resolução ou indicações é um dos objetivos do projeto de lei 244/2021, propositura de autoria do vereador Gustavo Pompeo (Avante) que deu entrada na última quinta-feira (4), durante a 42ª reunião ordinária de 2021 da Câmara Municipal de Piracicaba.

O projeto prevê a criação do "Portal de Ideias e Sugestões Legislativas", com um Banco de Ideias Legislativas, de forma a "promover a legislação participativa no âmbito do Município de Piracicaba; aproximar a Câmara Municipal de Piracicaba da população, permitindo que os cidadãos apresentem sugestões diretas ao Parlamento; e integrar as entidades da sociedade civil às discussões sobre o ordenamento jurídico do Município", traz o texto da propositura.

Os interessados em enviar sugestões aos parlamentares piracicabanos, segundo o projeto, deverão preencher um formulário a ser disponibilizado no site da Câmara Municipal de Piracicaba com: "identificação do(s) autor(es) com nome, Cadastro de Pessoas Físicas - CPF, Cédula de Identidade - R.G, endereço e telefone, bem como a especificação da sugestão". De acordo com a propositura, a identificação dos autores será obrigatória.

SINALIZAÇÃO

Mais 38 vias de 15 bairros receberam melhorias

Além da execução de serviços de reforço de sinalização, a Semuttran mantém um cronograma de patrulhamento de rotina nas principais ruas e avenidas da cidade

A Secretaria de Mobilidade Urbana, Trânsito e Transportes (Semuttran) realizou entre os dias 28/10 e 02/11, serviços de reforço de sinalizações horizontal (solo) e vertical (placas), percorrendo 38 vias de 15 bairros. O serviço garante maior segurança e fluidez do trânsito.

Além da execução de serviços de reforço de sinalização, a Semuttran mantém um cronograma de patrulhamento de rotina nas principais ruas e avenidas da cidade, bem como os atendimentos e solicitações, pelos telefones 3401-1110 / 3401-1111.

Bairros e vias atendidos pela operação: Parque Piracicaba: ruas Panorama; Barra Bonita, Peruíbe; Indiana; Angatuba; Ituverava; Osasco; Luisana; Itapevi; Embú; Guaratinguetá; Martinópolis; Olímpia; Buri; Valinhos; Palmital e Praia Grande; Nova América: avenida Prof. Alberto Vollet Sachs; Paulicéia: ruas Fernando Lopes; Dona Ilídia Bacchi e avenida Raposo Tavares; Tupi: avenida São Paulo; São Dimas: rua Viegas Muniz; Jardim Monumento: avenida Américo Brasiliense; Chácara Espéria: avenida Dr. Morato; São Judas Tadeu: avenida Independência; Paulista: rua Dr. João Conceição e avenida Edgar Conceição; Centro: ruas Ipiranga; Morais Barros e Regente Feijó; Garças: rua Manoel de Toledo e Silva; Vila Rezende: avenida Barão de Valença; Bairro Alto: ruas Bernardino de Campos; Treze de Maio e Bom Jesus; Água Branca: avenida Buenos Aires; e Avenida Pompéia.

Justino Lucente

Rua Ilidia Bachi com Fedrnando Lopes recebeu sinalização horizontal

TEATRO MUNICIPAL

Show Retratos da MPB será apresentado hoje

A Secretaria Municipal da Ação Cultural (Semac) apresenta o show Retratos da MPB – 100 Anos de História Contada e Cantada, hoje, às 17h30, no Teatro Municipal Dr. Losso Netto. Os ingressos devem ser retirados 1 hora antes da apresentação. O projeto foi contemplado com a Lei Emergencial Aldir Blanc. É obrigatória a apresentação de carteira de vacinação com a 2ª dose da vacina contra a Covid-19, juntamente com o RG/CNH.

No show, o professor de música José Donizete Godoy e o seu filho Marcus Godoy apresentarão ao público um passeio musical pelas históricas canções da MPB, passando por diferentes gêneros que influenciaram e enriqueceram o cenário da cultura brasileira. A apresentação contará a participação dos alunos de canto da Escola Livre de Música.

Paralelo ao show, acontecerá no Hall do Teatro a exposição de obras do artista Paulo Branco, de Campinas. Branco foi considerado o melhor desenhista de humor pelo Mapa Cultural Paulista. Com 30 anos de carreira, ilustrou mais de 80 livros, para públicos variados e de renomados autores, como Ziraldo, Rubem Alves, Chico Anísio, entre outros. Participou de mostras do MAC (Museu de Arte Contemporânea de Campinas) e MAM (Museu de Arte Moderna de Campinas). Trabalhou como caricaturista para marcas como Coca-Cola, Brastemp, Bosch, 3M e EPTV (Rede Globo).

SERVIÇO
Retratos da MPB – 100 anos de História Contada e Cantada. Amanhã, 09/11, às 17h30, no Teatro Municipal Dr. Losso Netto, av. Independência, 277, Centro. Classificação livre. 60 minutos. Gratuito. Os ingressos devem ser retirados 1 hora antes da apresentação. Projeto contemplado com a Lei Emergencial Aldir Blanc. Obrigatória apresentação de carteira de vacinação com a 2ª dose da vacina contra a Covid-19, juntamente com o RG/CNH.

EDITAL DE CONVOCAÇÃO

Prezados Senhores:

Na qualidade de Síndico deste Condomínio, sirvo-me da presente para convocar Vossas Senhorias para participarem da Assembleia Geral Extraordinária, a realizar-se no próximo dia 12 de Novembro de 2021 (Sexta-feira), no salão de festas do próprio prédio, às 19:00 horas em primeira convocação, contando com a presença de pelo menos metade dos votos totais, ou às 19:30 horas em segunda convocação, no mesmo dia e local, com qualquer número de presentes, para deliberarem sobre a seguinte ORDEM DO DIA:

1. APRESENTAÇÃO, APROVAÇÃO E CONTRATAÇÃO DE EMPRESA DE COBRANÇA DE TAXAS CONDOMINIAIS COM GARANTIA TOTAL DA RECEITA MENSAL.

2. ANTECIPAÇÃO DOS DÉBITOS PELA EMPRESA DE COBRANÇA GARANTIDA, DÉBITOS ESSES, AJUIZADOS OU ACORDADOS, SEM RESERVA PARA A EMPRESA.

3. APRESENTAÇÃO DAS PASTAS E APROVAÇÃO DAS CONTAS;

4. APROVAÇÃO DA CONTINUIDADE DO SMARTSTORE;

5. ELEIÇÃO DE SÍNDICO, SUBSINDICO E CONSELHO.

OBSERVAÇÕES:

- É lícito aos senhores condôminos se fazerem representar na Assembleia ora convocada por procuradores, munidos com procurações específicas;
- A ausência dos senhores condôminos não os desobrigam de aceitarem como tácita concordância aos assuntos que forem tratados e deliberados.
- Os condôminos em atraso nos pagamentos de suas taxas condominiais não poderão votar nas deliberações.
- Aqueles que efetuaram o pagamento na data da assembleia ou 24 horas antes, deverá estar munido de comprovante de pagamento.
- Todos devem estar usando máscara, caso contrário não será permitida a participação na assembleia.
- O integrante que não for responsável pelo apartamento, não tendo o nome na escritura, ou não comparecer na certidão de casamento ou união estável, deve comparecer com procuração, caso contrário terá direito de participação, mas não o direito de voto.

Cordialmente,

FRANCYS ALMEIDA DA SILVA
Síndico

PREFEITURA MUNICIPAL DE MOMBUCA

ALTERAÇÃO DATA ABERTURA

TOMADA DE PREÇOS N.º 02/2021

PROCESSO Nº 1023/2021

Objeto: Contratação de empresa especializada em engenharia civil para execução de obras de reforma da Escola Aparecida Farah José.
Prazo para entrega Proposta e Habilitação: fica prorrogada a data de abertura dos Envelopes n.º 01 - Documentos de Habilitação e n.º 02 – Proposta, para o dia 12/11/2021, às 10h00, na sede da Prefeitura Municipal de Mombuca, sito à Rua Amadeu Amaral, nº 255, Centro.
Maiores informações poderão ser obtidas na Prefeitura Municipal através do telefone (19) 3488-6262.
Prefeitura Municipal de Mombuca, 08 de novembro de 2021. Rogério Aparecido Alcalde – Prefeito Municipal.

Classificados

EMPREGOS
PROCURA-SE E OFERECE-SE

CAMAREIRA, COZINHEIRA, GARÇONETE E RECEPCIONISTA. Favor enviar currículo para o zap: (14) 99677-2253.

SALÃO DE ESMALTERIA STUDIO VILLA precisa de duas manicure com experiência. Contato: (19) 97103-4333.

PINTOR: Residencial e comercial, orçamento sem compromisso. Piracicaba e Rio das Pedras. Tratar fone: 99310-4666 com Júnior.

IMÓVEIS

TROCO CASA no bairro São Cristóvão em Rio das Pedras por chácara. Sala ampla, sala de jantar, cozinha , 3 dormitórios sendo 1 com suite, banheiro social, lavanderia , 1 dispensa, quintal pequeno, garagem com para 3 carros (cobertura para dois carros). Contato: 998862302 com Luiz (whatsapp).

VENDO APARTAMENTO com 2 dorm sala cozinha banh no Bairro Dois Córregos em Piracicaba tratar : 19 - 9.9665.8116.

VENDO APARTAMENTO no Centro de Rio das Pedras. Com 93m quadrado, sendo 3 quartos, 2 banheiros, cozinha, sala, área de serviço e 1 vaga coberta. Contato (19) 983657145.

TERRENO COM BARRACÃO 310m2 aceito carro no negócio apenas 45.000. Local Capela. Contato Elaine 19- 98216-9127 zap.

VENDE-SE TERRENO 6300m²-Centro Mombuca ótima localização-maiores informações 19998963876.

VENDO CASA EM ANHUMAS PIRACICABA - com 5 cômodos mais quarto para passar roupa, lavanderia cobertura mais quarto de ferramentas. Piscina infantil, terreno medindo 20 X 25 mts. Tratar fone: 99440-6695.

VENDO/ ALUGO Barracão 360 m², na R. Olavo Bilac, 836, Vila Lobos, S. Pedro. F. (19) 3483-1505.

ALUGA-SE - Barracão direto proprietário, a cinco minutos do Centro. Ideal para depósito, com 450 metros quadrados, com mezanino. Escritório em 2 pisos. Fone 9.9806-6622.

ALUGA-SE apartamento Praia Grande, cels: 9 8430-8712 e 9 9340-0417.

VENDO OU TROCO apartamento em Piracicaba por imóvel em São Pedro ou Piracicaba tratar : (19) 9.9665.8116

VENDE-SE imóvel em SÃO PEDRO, com 2 casas, cada com 2 dorm, sala, coz, wc, gar. (19) 3372-9484 e (19) 99970-2630.

VENDO APARTAMENTO EM SANTOS SP em condomínio fechado com 3 quartos, sala 2 ambiente, cozinha, área de serviço e 1 banheiro, ar condicionado na sala e ventiladores de teto na sala e nos 3 quartos. Estacionamento coletivo. Praca a arborizada, play ground, área de lazer e quadra de esportiva. Recem reformado. A duas quadras de distância da praia. De frente ao shopping Praiamar e hipermercado Carrefour. Próximo tem farmácia, padaria, banco, ponto de táxi e ônibus. Contatos: (19) 99897-1417 Aline ou (13) 99704-6484 Maria Alice.

DIVERSOS

EMPRÉSTIMO no cheque o ou carnê, aumento de score, nome sujo, libero do SPC e Serasa. Compro dívida no cpf e cnpj ativo ou não (11) 95126-6610.

TRABALHO MANUAL em casa ser maior de idade: moças, rapazes e aposentado. Ganho R$ 1.500,00 a 2.200,00. Tratar (11) 95126-6610

EMPRÉSTIMO de 5 mil a 800 mil para capital de giro, Antecipa seu FGTS, Financiamento com ou sem entrada para carro, caminhonete, caminhão e trator. Analiso restrições. Aumento de score. Tel: (11) 95126-6610.

MORADIA VITALÍCIA – O MELHOR SEGURO DE VIDA no Lar dos Velhinhos de Piracicaba. Chalés e Flats. Estuda permuta com imóvel. Fone e Whatzapp (19) 3372-9484.

MUROS PARA PUBLICIDADE – O Lar dos Velhinhos de Piracicaba oferece por contribuição ou permuta. Av.: Renato Wagner, 770. Telefone e Whatzapp (19) 3372-9484 e (19) 99970-2630.

VEÍCULOS

VENDE-SE carro Corolla 2005, gasolina, super econômico, manual, completo, impecável. Tratar pelo celular (19) 9.9705-5588. Valor: R$ 22.500,00.

VENDE-SE chevrolet classic 2013 com 4 portas 15000+ assumir parcelas - maiores informações 19 991911944.

VENDE-SE Uno Econômico Flex 2012 – R$ 21.000,00. Tratar fone: 3422-5162.

VENDE-SE Strada 2003 – 8 Val 1.8 R$ 19.000,00. Tratar fone: 3422-5162.

PIRACICABA-SP
VARA DA INFÂNCIA E JUVENTUDE
JUIZ DE DIREITO – ROGÉRIO DE TOLEDO PIERRI

EDITAL DE CITAÇÃO - PRAZO DE 10 DIAS.
PROCESSO Nº 1002289-96.2020.8.26.0450

O(A) MM. Juiz(a) de Direito da Vara da Infância e Juventude, do Foro de Piracicaba, Estado de São Paulo, Dr(a). ROGERIO DE TOLEDO PIERRI, na forma da Lei, etc.

FAZ SABER ao requerido **ANTONIO SILVA VILA NOVA**, filho de Miguel Moreira Vila Nova e Junilia Medrado da Silva, que foi proposta uma ação de Perda ou Suspensão do Poder Familiar por parte de Ministério Público do Estado de São Paulo (Comarca de Piracicaba-SP), em relação à criança **K. J. R. V. N.**. Encontrando-se o réu em lugar incerto e não sabido, foi determinada a sua **CITAÇÃO**, por EDITAL, para os atos e termos da ação proposta e para que, no prazo de 10 (dez) dias, que fluirá após o decurso do prazo do presente edital, ofereça resposta escrita, indicando as provas a serem produzidas e oferecendo, desde logo, o rol de testemunhas e documentos. Não sendo contestada a ação, o réu será considerado revel, caso em que será nomeado curador especial. Será o presente edital, por extrato, afixado e publicado na forma da lei. **NADA MAIS**. Dado e passado nesta cidade de Piracicaba, aos 03 de novembro de 2021.

Clube de Campo de Piracicaba

EDITAL DE CONVOCAÇÃO

REUNIÃO ORDINÁRIA DO CONSELHO DELIBERATIVO

DO CLUBE DE CAMPO DE PIRACICABA

De ordem do Senhor Presidente do Conselho Deliberativo Luiz Andreello Filho, e de conformidade com o artigo 58, inciso II, do Estatuto Social, ficam os Senhores Conselheiros convocados a comparecer a reunião do Conselho Deliberativo deste Clube, marcada para o dia **22 de novembro de 2021, às 18:30 horas,** em primeira convocação, em seu salão social com a seguinte ordem do dia:-

1º- Apreciação e votação ata da reunião extraordinária de 02 de agosto de 2021;
2º- Expediente da Secretaria;
3º- Apresentação e votação da Previsão Orçamentária para o ano de 2022.

Não havendo, em primeira convocação, número legal para a formação do Conselho, este reunir-se-á 30 minutos após, no mesmo local, desde que presentes, pelo menos, 1/3 (um terço) de seus membros, de acordo com o estipulado no artigo 65 § 1º cc artigo 67 do Estatuto Social.

Piracicaba, 09 de novembro de 2021

Omir José Lourenço

1º Secretário do Conselho Deliberativo do

Clube de Campo de Piracicaba

USADOS PARA VENDER

- Motor Bomba D´Agua, motor de 15 HP acoplado com bomba de 3 estágio – R$ 1.500,00

- Bomba D´Água de pistão para poço marca schmaider manual ou com motor – R$ 700,00

- Rodas para Ford 2000 – R$ 500,00

- Duas Torres com 5 metros , eleva mais 4 metros, total de altura 9 metros com redutor mecânico – R$ 3.000,00

- Cofre com 1,40 mt de altura x 60 de largura de 1 porta - R$ 800,00

- Cofre fichet com 1,20 mts x 60 com 1 porta - R$ 2.500,00

- Estufa de secagem e esterilização famen – modelo 315 – SE – R$ 300,00

- Roçadeira de grama motor 1 HP – R$ 150,00

Vários outros cofres novos e usados.

Tratar com Sr. Geraldo – Chaveiro Expresso.
Rua Moraes Barros, 1205 – fone: 3422-5162

FALECIMENTOS

SRA. MARIA ANTONIA INACIO CLAUDINO faleceu ontem, nesta cidade, contava 76 anos, filha dos finados Sr. Sebastião Inacio de Oliveira e da Sra. Jecy de Toledo Oliveira, era viúva do Sr. Euclides Claudino; deixa os filhos: Jose Fernando Claudino, casado com a Sra. Eva Aparecida Rodrigues Claudino; Carlos Alberto Claudino, casado com a Sra. Adriana do Prado Claudino; Edemilson Claudino, casado com a Sra. Debora Osorio; Paulo Cesar Claudino, casado com a Sra. Valeria Tristão Claudino e Maria Rosangela Claudino. Deixa netos, bisnetos, irmãos, cunhados, sobrinhos, demais familiares e amigos. Seu sepultamento será realizado hoje, saindo o féretro às 10h30 do Velório da Saudade, sala 08, para o Cemitério Municipal da Saudade em jazigo da família. ABIL GRUPO UNIDAS – FUNERAIS

POLICIAL CIVIL AURELIO GIACOMINI faleceu ontem, nesta cidade, contava 82 anos, filho dos finados Sr. Angelo Giacomini e da Sra. Nair Ablas, era casado com a Sra. Cleibe Vieira Giacomini; deixa os filhos: Olga Giacomini Fioravante, casada com o Sr. Benedito Edson Fioravante; Marcos Aurelio Giacomini, casado com a Sra. Liziane de Azevedo Silva Giacomini; Patricia Andreza Giacomini e Carlos Eduardo Sitta, casado com a Sra. Rosimeire Sitta. Deixa netos, bisnetos, demais familiares e amigos. Sua Cerimônia de Cremação foi realizada ontem, tendo saído o féretro às 16h30 do Velório do Cemitério Parque da Ressurreição, sala "C", para o Crematório Unidas de Piracicaba/SP. ABIL GRUPO UNIDAS – FUNERAIS

SRA. CONCEIÇÃO APARECIDA MENDES AMBROSIO faleceu ontem, nesta cidade, contava 64 anos, filha do Sr. Francisco Mendes Cruz, já falecido e da Sra. Maria de Lourdes Bueno Cruz, era viúva do Sr. João Ambrosio; deixa a filha: Cristiane Mendes Ambrosio. Deixa 02 netos, demais familiares e amigos. Seu sepultamento foi realizado ontem, tendo saído o féretro às 17h00 da sala 01 do Velório do Cemitério Municipal da Vila Rezende para a referida necrópole em jazigo da família. ABIL GRUPO UNIDAS – FUNERAIS

SR. LOURIVAL ROCHA DOS SANTOS faleceu dia 06 p.p., nesta cidade, contava 67 anos, filho dos finados Sr. Augusto Martins dos Santos e da Sra. Francisca Rocha dos Santos, era casado com a Sra. Ana Alves da Silva Santos, deixa os filhos: Diana da Silva Santos, casada com o Sr. Carlos Eduardo Toledo da Rocha e Rodrigo da Silva Santos, casado com a Sra. Luciana Basso da Silva Santos. Deixa netos, demais familiares e amigos. Seu sepultamento foi realizado anteontem, tendo saído o féretro às 13h00 da sala 02 do Velório do Cemitério Municipal da Vila Rezende, para a referida necrópole em jazigo da família. ABIL GRUPO UNIDAS – FUNERAIS

SR. MARIO RIZZO faleceu dia 06 p.p.,nesta cidade, contava 81 anos, filho dos finados Sr. Antonio Rizzo e da Sra. Etelvina Henrique Rizzo, era casado com a Sra. Luzia Lutgens Rizzo, deixa os filhos: Adenauer Lutgens Rizzo ja falecido; Adriana Lutgens Rizzo, casada com o Sr. Paulo Dante; Denize Lutgens Rizzo, casada com o Sr. Marcos Menghini; Luciana Lutgens Rizzo, casada com o Sr. Fabio Schiavinatto; Juliana Lutgens Rizzo, casada com o Sr. Alexandre Pecorari e Alexandre Lutgens Rizzo. Deixa netos, demais familiares e amigos. Seu sepultamento foi realizado anteontem, tendo saído o féretro às 15h00 do Velório da Saudade, sala "03" para o Cemitério Municipal da Saudade em jazigo da família. ABIL GRUPO UNIDAS – FUNERAIS

BIBLIOTECARIA MARIA AMELIA DE TOLEDO LEME faleceu dia 06 p.p., nesta cidade, contava 63 anos, filha dos finados Sr. Francisco de Toledo Leme Filho e da Sra. Nylza Fachada Ferreira de Toledo Leme. Deixa a irmã Maria Angela, demais familiares e amigos. Sua Cerimônia de Cremação foi realizada anteontem, às 15h00 no Crematório Unidas de Piracicaba/SP. ABIL GRUPO UNIDAS – FUNERAIS

SRA. MARIA ODETE LOPES DE SOUZA faleceu dia 06 p.p., na cidade de Charqueada/SP, contava 72 anos, filha dos finados Sr. Jose Lopes de Souza e da Sra. Sebastiana Lopes de Souza; deixa os filhos: Moises Ernesto Pessoti, casado com a Sra. Carol Ten Forti Pessoti e Claudio Jorge Pessoti Junior, casado com a Sra. Fabia Romero Pessoti. Deixa neto, demais familiares e amigos. Seu sepultamento foi realizado anteontem, tendo saído o féretro às 11h00 do Velório do Cemitério Municipal de Charqueada/SP, para a referida necrópole em jazigo da família. ABIL GRUPO UNIDAS – FUNERAIS

MENINA ANA LIVIA SOUZA DE ALMEIDA faleceu anteontem, nesta cidade, filha do Sr. Wellingson Fernando Alves de Almeida e da Sra. Andressa Mirele da Silva Souza. Deixa demais familiares. Seu sepultamento foi realizado ontem, tendo saído o féretro às 09h00 da sala 01 do Velório do Cemitério Municipal da Vila Rezende, para a referida necrópole, em jazigo da família. ABIL GRUPO UNIDAS – FUNERAIS

PROFESSORA TEREZINHA SANTOS MACHADO FERREIRA faleceu anteontem, nesta cidade, contava 54 anos, filha do Sr. Jorge Gomes Machado, já falecido e da Sra. Eurides Correia dos Santos; deixa os filhos: Simone Machado Ferreira e Raul Davi Francisco Ferreira. Deixa demais familiares e amigos. Seu sepultamento será realizado hoje, às 16h00 no Cemitério Recanto da Paz em Itaberaba/BA, em jazigo da família. ABIL GRUPO UNIDAS – FUNERAIS

THIAGO RODRIGO BARREIRA faleceu anteontem, nesta cidade, contava 38 anos, filho do Sr. Joao Aparecido Barreira e da Sra. Sirlei Aparecida Ribeiro Barreira, já falecida; deixa o filho: Joaquim Nascimento Barreira. Deixa demais familiares e amigos. Seu sepultamento foi realizado ontem, tendo saído o féretro às 16h00 do Velório da Saudade, sala 07, para o Cemitério Municipal da Saudade em jazigo da família. ABIL GRUPO UNIDAS – FUNERAIS

SR. SILVIO CORREA LEITE faleceu anteontem, nesta cidade, contava 77 anos, filho dos finados Sr. Antonio Correa Leite e da Sra. Lasara Maria Rosa, era viúvo da Sra. Nadir Paschoal Correa Leite; deixa os filhos: Aparecida de Fatima Correa do Carmo, casada com o Sr. Nailton Barbosa do Carmo e Edson Aparecido Correa Leite, casado com a Sra. Ana Paula Jorge Ribeiro. Deixa netos, bisneto, demais familiares e amigos. Seu sepultamento foi realizado ontem, tendo saído o féretro às 10h30 da sala 02 do Velório do Cemitério Municipal da Vila Rezende, para a referida necrópole, em jazigo da família. ABIL GRUPO UNIDAS – FUNERAIS

SRA. ROSA MARIA TIMOTIO PORTO faleceu dia 5, na cidade de Ourinhos – SP, contava 79 anos, filha dos finados Sr. Antonio Timotio e da Sra. Benedita Maria de Jesus; deixa os filhos: Fatima; Rosani; Lucia; Meire; Neusa; Luis Carlos; José Roberto; Paulo Cesar e Marcos. Deixa irmã, sobrinhos, netos, bisnetos, demais familiares e amigos. Seu sepultamento foi realizado dia 6, tendo saído o féretro às 09h00 da sala 01 do Velório do Cemitério Municipal da Vila Rezende, para a referida necrópole em jazigo da família. ABIL GRUPO UNIDAS – FUNERAIS

SR. JOAO ALBINO faleceu dia 5, na cidade de Sorocaba/SP, contava 96 anos, filho dos finados Sr. Joao Albino Filho e da Sra. Rita Maria Gil, era casado com a Sra. Anair Silvestre Albino; deixa os filhos: Adilson Albino, casado com a Sra. Reinalda Franco dos Santos Albino e Herbert Albino, casado com a Sra. Angela Maria Biagioni Albino. Deixa netos, bisneta, demais familiares e amigos. Seu sepultamento foi realizado dia 6, tendo saído o féretro às 16h00 do Velório da Saudade, sala 08 para o Cemitério Municipal da Saudade, em jazigo da família. ABIL GRUPO UNIDAS – FUNERAIS

SRA. ROSELI ANSELMO faleceu dia 5, na cidade de Botucatu/SP, contava 50 anos, filha do Sr. Alaor Anselmo, já falecido e da Sra. Ana Rita da Silva Anselmo. Deixa demais familiares e amigos. Seu sepultamento foi realizado dia 6, tendo saído o féretro às 11h00 do Velório do Cemitério Municipal de Conchas/SP., para a referida necrópole em jazigo da familia. ABIL GRUPO UNIDAS – FUNERAIS

SRA. VANI APARECIDA CAITANO CHINELATO faleceu ontem, na cidade de Saltinho/SP, contava 59 anos, filha dos finados Sr. João Soares Caitano e da Sra. Maria Gil Caitano, era casada com o Sr. Cristovão Chinelato; deixa os filhos: Andre Luis Chinelato, casado com a Sra. Cristiane Maria Tolotti Chinelato; Danilo Chinelato; Talita Gonçalves, casada com o Sr. Flavio de Andrade de Oliveira e Luiz Gonçalves Filho. Deixa netos, demais familiares e amigos. Seu sepultamento será realizado hoje, saindo o féretro às 11h00 do Velório do Cemitério Municipal de Saltinho/SP, para a referida necrópole em jazigo da família. ABIL GRUPO UNIDAS – FUNERAIS

FALECIMENTOS

SRA. FLAVIA DE ALMEIDA BLUMER faleceu dia 06 pp na cidade de Piracicaba, aos 89 anos de idade e era viúva do Sr. Alvaro Blumer. Era filha do Sr. Antônio de Almeida e da Sra. Maria José de Almeida, ambos falecidos. Deixou os filhos: Leda Maria Araújo, Elizabete Maria Blumer, Eduardo Blumer e Rosangela Blumer. Deixa também netos e bisnetos. O seu sepultamento deu-se anteontem as 17:00 hs saindo a urna mortuária do Velório da Saudade - Sala 07, para o Cemitério da Saudade, onde foi inumada em jazigo da família. (GRUPO BOM JESUS FUNERAIS)

SR. SERGIO LIMA DOS SANTOS faleceu dia 06 pp na cidade de Piracicaba, aos 49 anos de idade e era casado com a Sra. Marceli Gonzaga dos Santos. Era filho do Sr. Sebastião Romão dos Santos e da Sra. Rosa Lima da Silva, falecida. Deixa os filhos: Felipe Gonzaga dos Santos e Flavia Gonzaga dos Santos. Deixa também 01 neta e demais parentes. O seu sepultamento deu-se anteontem as 17:00 hs saindo a urna mortuária do Velório Municipal da Vila Rezende – Sala 01, para a referida necrópole, onde foi inumado em jazigo da família. (GRUPO BOM JESUS FUNERAIS)

SR. CLAUDIO ANGELO BALDO faleceu anteontem na cidade de Piracicaba, aos 69 anos de idade e era filho do Sr. Alcindo Baldo e da Sra. Cecilia Maschieto, falecidos. Deixa os filhos: Claudia da Silva Baldo, Fernando Aparecido Baldo, Cibele da Silva Baldo, Jaqueline da Silva Baldo, Angelo Henrique Baldo, Caroline da Silva Baldo, Claudio Angelo Baldo Junior e Ana Julia. Deixa também netos e demais parentes. O seu corpo foi transladado em auto fúnebre para a cidade de Rio das Pedras e o seu sepultamento deu-se ontem as 14:00 hs saindo a urna mortuária do Velório Municipal de Rio das Pedras, seguindo para o Cemitério Municipal naquela localidade, onde foi inumado em jazigo da família. (GRUPO BOM JESUS FUNERAIS)

SRA. LEDES DE LOURDES NOGUEIRA DE CAMPOS faleceu ontem na cidade de Piracicaba, aos 55 anos de idade e era casada com o Sr. Manoel Reis de Jesus. Era filha da Sra. Elvira Nogueira de Campos. O seu sepultamento deu-se ontem as 16:30 hs saindo a urna mortuária do Velório "B" do Cemitério Parque da Ressurreição para a referida necropole, onde foi inumada em jazigo da família. (GRUPO BOM JESUS FUNERAIS)

SRA. LAURA DONÁ SCAGNOLATTO faleceu anteontem na cidade de Piracicaba aos 91 anos de idade e era viúva do Sr. Benedicto Scagnolatto. Era filha do Sr. José Doná e da Sra. Thereza Biazin, ambos falecidos. Deixa os filhos: Edson Doná Scagnolatto, já falecido que foi casado com Ivete Silvano Scagnolatto, já falecida, Edna Doná Scagnolatto Spoladori casada com José Airton Spoladori e Elvio Doná Scagnolatto casado com Ana Maria Steck Berni Scagnolatto. Deixa também netos, bisnetos, demais parentes e amigos. O seu sepultamento deu-se ontem as 13:30 hs saindo a urna mortuária do Velório "A" do Cemiterio Parque da Ressurreição para a referida necropole, onde foi inumada em jazigo da família. (GRUPO BOM JESUS FUNERAIS)

SR. ADRIANO ROGÉRIO RODRIGUES faleceu anteontem na cidade de Piracicaba, aos 47 anos de idade e era filho do Sr. Avelino Menino Rodrigues, já falecido e da Sra. Helena Cacilda Betin Rodrigues. Deixa os filhos: Murilo Rodrigues e Beatriz Rodrigues. Deixa demais parentes e amigos. O seu sepultamento deu-se ontem ás 17:00 hs, saindo a urna mortuária do velório municipal da Capela de São Sebastião, seguindo para o cemitério municipal naquela localidade, onde foi inumado em jazigo da família. (GRUPO BOM JESUS FUNERAIS)

SRA. MARIA APARECIDA DE CASTRO SANTOS faleceu ontem na cidade de Piracicaba aos 74 anos de idade e era casada com o Sr. Francisco Izidoro Santos. Era filha do Sr. Jeronimo Silvério de Castro e da Sra. Maria Augusta Machado de Castro, ambos falecidos. Deixa parentes e amigos. O seu corpo foi transladado em auto fúnebre para a cidade de São João do Ivai – Pr e o seu sepultamento dar-se-a hoje as 12:00 hs saindo a urna mortuária do Velório Municipal de São João do Ivai – Pr, seguindo para o Cemitério Municipal naquela localidade onde será inumada em jazigo da família. (GRUPO BOM JESUS FUERAIS)

SR. ARTHUR LEONARDO JUNIOR faleceu dia 06 pp em Miami – USA, aos 69 anos de idade e era casado com a Sra. Deise Marrano Leonardo. Era filho do Sr. Arthur Leonardo e da Sra. Therezinha do Prado Leonardo, falecidos. Deixa os filhos: Adolfo Leonardo casado com Paula Padovani e Fernanda Leonardo. Deixa netos. O seu corpo foi transladado para o Crematorio em Miami – USA, onde foi realizada a cerimonia de cremação. (GRUPO BOM JESUS FUERAIS)

SRA. LÚCIA HELENA CARREIRO DE MELO faleceu anteontem na cidade de Piracicaba, aos 58 anos de idade e era casada com o Sr. Paulo Cezar Benedetti. Era filha do Sr. Sebastião Carreiro de Melo, falecido e da Sra. Maria Alexandrina de Melo. Deixa os filhos: Alfredo Cezar Benedetti, Alex Benedetti casado com Bruna Paulino Benedetti e Paulo Cezar Benedetti Júnior. Deixa também 02 netas. O seu sepultamento deu-se ontem ás 10:30 hs, saindo a urna mortuária do Velório da Saudade – Sala 01, para o Cemitério da Saudade, onde foi inumado em jazigo da família. (GRUPO BOM JESUS FUNERAIS)

DR. BRUNO FERRAIOLI FILHO faleceu ontem na cidade de São Paulo, aos 69 anos de idade e era casado com a Dra. Marcia Aparecida João Ferraioli. Era filho do Sr. Bruno Ferraioli e da Sra. Christina Castilho Ferraioli, falecidos. Deixa os filhos: Guilherme João Ferraioli casado com Aline Popin Ferraioli e Isabela João Ferraioli. Deixa também netos. O seu corpo foi transladado em auto fúnebre para a cidade de Piracicaba e o seu féretro deu-se ontem ás 18:00 hs, saindo a urna mortuária do Velório da Saudade – Sala 05 seguindo para o Crematorio local, onde foi realizada a cerimonia de cremação. (GRUPO BOM JESUS FUNERAIS)

SRA. MARIA ANTONIETA PREZOTTO MARCHINI faleceu dia 04 pp na cidade de Piracicaba aos 63 anos de idade e era casada com o Sr. Umberto Sávio Marchini. Era filha do Sr. Roque Prezotto e da Sra. Therezinha José Verdicchio Prezotto, ambos falecidos. Deixa os filhos: Natalia Marchini e Murillo Marchini. Deixa demais parentes e amigos. O seu sepultamento deu-se dia 5 as 14:00 hs saindo a urna mortuária do velório Parque da Ressurreição sala Premium, seguindo para a referida necrópole, onde foi inumada em jazigo da família. (GRUPO BOM JESUS FUNERAIS)

SR. PEDRO GONÇALVES PINTO faleceu dia 5 na cidade de Laranjal Paulista aos 102 anos de idade e era viúvo da Sra. Luzia Rocha Pinto. Era filho do Sr. Eugenio Gonçalves Pinto e da Sra. Ana Luzia de Jesus. Deixou os filhos: Ana Luiza Gonçalves Pinto, falecida, Helio Paulo Gonçalves Pinto e Marta Cristina Gonçalves Pinto. Deixa também demais parentes e amigos. O seu corpo foi transladado em auto fúnebre para o Distrito de Laras, e o seu sepultamento deu-se dia 6 as 11:00 hs, saindo a urna mortuária do Velório municipal, seguindo para o Cemitério municipal naquela localidade, onde foi inumado em jazigo da família. (GRUPO BOM JESUS FUNERAIS)

SR. VALDOMIRO FLORENTINO faleceu dia 5 na cidade de Piracicaba/SP, aos 78 anos de idade. Era Viúvo da Sra. Maria Aparecida do Amaral Florentino. Era filho da Sra. Sebastiana de Freitas e do Sr. Pedro Florentino. Deixa os filhos: Valeria; Benedito casado com Ana; ; Valdomiro Junior casado com Rose; Valdir casado com Fabiana e Wagner. Deixa também 07 netos, bisnetos, 02 bisnetas, parentes e amigos. Deixa também parentes e Amigos. O seu sepultamento deu-se dia 6 às 16:00 hs saindo a urna mortuária do Velório Parque das Palmeiras seguindo para Cemitério Parque das Palmeiras – Rio Claro/SP para referida necrópole, onde foi inumado em jazigo da família.(GRUPO BOM JESUS FUNERAIS)

SRA. ZAIRA LOTTI HUSSNI faleceu dia 6 na cidade de Piracicaba, aos 82 anos de idade e era viúva do Sr. Hélio Hussni. Era filha do Sr. Artur Lotti Filho e da Sra. Mercedes Pimentel Lotti, falecidos. Deixa os filhos: Rita de Cassia Hussni, Hélio Heliton Hussni, Adriana Elizabeth Hussni, Marta Viviane Hussni, falecida, Rosane Margareth Hussni, Nadin Humberto Hussni, Andrea Hussni, Anelise Hussni e Patricia Hussni. Deixa também, genros, noras, netos e bisnetos. O seu sepultamento deu-se dia 6 as 16:30 hs saindo a urna mortuária do Velório do Cemitério Parque da Ressurreição – sala, Standard, seguindo para a referida necrópole, onde foi inumada em jazigo da família. (GRUPO BOM JESUS FUNERAIS)

SRA. ANNA GANDOLFO PETRINI faleceu dia 5 na cidade de Piracicaba, aos 91 anos de idade e era casada com o Sr. Osorio Petrini. Era filha do Sr. João Gandolfo e da Sra. Maria Ernesta, falecidos. Deixa os filhos: Luiz Antônio Petrini, Raides Lourdes Petrini de Oliveira, Maria Aparecida Petrini Bolis, Regina Celia Petrini Rocha Lima, Dirceu Valdemar Petrini, Maria Edine P. Regonha, João Dimas Petrini, Mario Antonio Petrini, falecido e José Moacir Petrini, falecido. Deixa genros, noras, netos e bisnetos. O seu sepultamento deu-se dia 6 as 16:30 hs saindo a urna mortuária do velório da Saudade – sala 05 seguindo em auto fúnebre para o Cemitério Municipal de Rio das Pedras, onde foi inumada em jazigo da família. (GRUPO BOM JESUS FUNERAIS)

SR. RONALD ADRIANO GRANA faleceu anteontem na cidade de Rio Claro/SP, aos 48 anos de idade. Era filho da Sra. Maria Aparecida Grana. Deixa os filhos Drielly e Eden. Deixa também demais familiares e amigos. O seu sepultamento deu-se ontem às 09:00 hs, saindo a urna mortuária do Velório Municipal de Rio Claro/SP seguindo para o Cemitério São João Batista – Rio Claro/SP para referida necrópole, onde foi inumado em jazigo da família. (GRUPO BOM JESUS FUNERAIS)

SRA. SUELI DE LOURDES FRANCISCHINE faleceu anteontem na cidade de Rio Claro/SP, aos 63 anos de idade. Era filha do Sr. Clarindo Francischine e da Sra. Elza Cardoso Francischine. Deixa os filhos Marcos casado com Rose; Celso casado com Valdineia. Deixa também netos, demais familiares e amigos. O seu sepultamento ontem às 10:30 hs saindo a urna mortuária do Velório Municipal de Ipeúna/SP seguindo para o Cemitério Santa Terezinha - Ipeúna/SP para referida necrópole, onde foi inumado em jazigo da família. (GRUPO BOM JESUS FUNERAIS)

SRA. EDNA MARIA MICHELOTTO MONTANHERE faleceu no dia 06/11 na cidade de São Pedro aos 73 anos de idade e era viúva do Sr. Mario Montanhere Neto. Era filha do finados Sr. Horacio Michelotto e da Sra. Adelaide Scaranello Michelotto. Deixa os filhos: Mario Junior, Marcia e Marcos Jose (falecido). Deixa netos, demais parentes e amigos. O seu sepultamento deu se dia 07/11 ás 10:30 hs saindo a urna mortuária do Velório Memorial Bom Jesus –Sala 1 seguindo para o Cemitério daquela localidade onde foi inumada em jazigo da família. (GRUPO BOM JESUS FUNERAIS)

SR. PEDRO ANTONIO CARRARA faleceu ontem na cidade de São Pedro aos 61 anos de idade e era casado com a Sra. Maria do Carmo Aparecida Santos Carrara. Era filho dos finados Sr. Antonio Pedro Carrara e da Sra. Iolanda Pereira Carrara. Deixa as filhas: Larissa e Livia. Deixa neto, demais parentes e amigos. O seu sepultamento deu se ontem ás 13:00 hs saindo a urna mortuária do Velório Memorial Bom Jesus – sala 1 seguindo para o Cemitério Municipal daquela localidade onde foi inumado em jazigo da família. (GRUPO BOM JESUS FUNERAIS)

SRA. AUREA NEGRETTI faleceu ontem na cidade de São Pedro aos 104 anos de idade e era filha dos finados Sr.Roque Negretti e da Sra.Emma Paparotto .Deixa os filhos: José Aubenito de Sousa casado com Soeli Aparecida Bissoli de Sousa ,Rita de Cassia de Sousa Fischer casada com José Neilson Fischer e Maria Aparecida de Sousa Tomazielo(falecida) .Deixa netos,bisnetos e demais parentes. O seu corpo foi transladado para a cidade de Piracicaba e o seu sepultamento dar se hoje ás 11:00 hs saindo a urna mortuária do Velório Parque da Ressurreição –sala A seguindo para o Cemitério daquela localidade onde foi inumada em jazigo da família (GRUPO BOM JESUS FUNERAIS)

A família de

ARTHUR LEONARDO JUNIOR

sensibilizada, agradece às manifestações de pesar recebidas por ocasião do seu falecimento, ocorrido sábado (6), em Miami, Florida, EEUU, e, ao mesmo tempo, convida para a Missa de Sétimo Dia que, em sufrágio de sua alma, manda celebrar dia 12 de novembro de 2021, às 19h, na Igreja do Nosso Senhor Bom Jesus do Monte, no Bairro Alto. Por mais este ato de religião e amizade, antecipadamente, agradece.

1ª FASE LANÇAMENTO

JARDIM Villaggio VERDE
CHARQUEADA - SP

Viva em Harmonia com a Natureza

Lotes à partir de
160m²
Localização Privilegiada!

Mapa Urbanístico do loteamento

Rodovia Irineu Penteado saída para Ipeúna

Plantão de Vendas
Sexta-Feira das 9h às 17h
Sábado das 9h às 16h
Domingo das 9h às 12h
(19) 98196-7934

Loteamento Jardim Villagio Verde registrado na matrícula nº 19.583 (R.25) do 1º Registro de Imóveis de Piracicaba-SP.
Certificado GRAPROHAB nº 132/2016.
Alvará Municipal nº 2674.
Total de lotes: 200 (duzentos)

REALIZAÇÃO
VWS EMPREENDIMENTOS URBANÍSTICOS LTDA.
RUA DOM PEDRO I, 2044 - PIRACICABA-SP

Escritório comercial:
Rua São João, nº 190 - Centro
Charqueada-SP
Contato: (19) 98196-7934 e (19) 3428-8317

Entre em contato com nossos vendedores!

Novo número
Whatsapp Café Real
(19) 99206-5445
Café Real
Agora você pode realizar o seu pedido de marmitex através do Whatsapp

A informação na palma da sua mão!
Conheça o novo site da A Tribuna Piracicabana.
Acesse: www.atribunapiracicabana.com.br
A TRIBUNA

MÁRIO 23
RENOVA OAB
LEONARDO PRESIDENTE
EM PIRACICABA VOTE 10083
ELEIÇÃO É COISA SÉRIA!
VOTE EM QUEM TEM COMPETÊNCIA, CORAGEM E VONTADE DE MUDAR!

A PREVENÇÃO É ESSENCIAL PARA UMA VIDA PLENA!
INOVATEC REFRIGERAÇÃO
(19) 99740-0835
#PREVENÇÃOéVIDA
NOV AZUL

VISTA-SE COM QUALIDADE E PREÇOS INCRÍVEIS
Polo Bis R$99,90
Shorts Beach R$119,90
Camisa algodão premium m/l R$209,90
Camisa básica R$99,90
Camisa algodão com linho m/c R$209,90
Camisa fio 80 m/l R$219,90
*valores até tamanho GG e 6
19 98136-1010
19 99903-3344
LOJA 1 Av. Dr. João Conceição, 974 - (atrás da Est. da Paulista) - 19 3422.8071
LOJA 2 Av. Dona Lidia, 671 - Vila Rezende - Piracicaba/SP - 19 3421.3739
Louis Belatre
agenciacomunique.com.br