MANOEL AZEVEDO NORONHA FILHO
CRECI: 48526
CORRETOR DE IMÓVEIS
(19) 99782-7210
AQUI O SEU IMÓVEL
www.azevedonoronha.com.br

ÁGUAS EM EVENTO QUE LIBEROU MAIS DE R$ 200 MILHÕES PARA AS ESTÂNCIAS

A12

Distribuição Gratuita
Rua Fioravante Pessotti, 34 -Recanto das Águas - São Pedro
Celular/WhatsApp: (19) 9.9303-8100 - claro
Celular/WhatsApp: (19) 9.9862-4594 - vivo
Celular/WhatsApp: (19) 9.9787-0969 - tim
atribuna@atribunapiracicabana.com.br
Gerente Comercial: Gilberto Nisticó
Piracicaba: Rua Madre Cecília, 1770 - Fone: (19) 2105-8555

A TRIBUNA DE SÃO PEDRO

www.atribunapiracicabana.com.br
facebook.com/atribunasp

São Pedro, sábado, 7 de agosto de 2021
Ano 47 nº 1.703
Circulação em São Pedro e Águas de São Pedro
Filiado à Adjori-SP e Sindjori-SP
Diretor: Evaldo Vicente

Base de Bombeiros completa dez anos

Sob comando do sargento Ricardo Sanches Migatta, base que atende São Pedro, Águas de São Pedro, Santa Maria e Charqueada foi inaugurada em 2011

Daniella Oliveira
danyjornal@hotmail.com

Resgatar, salvar, combater incêndios e trabalhar diariamente com ações voltadas à segurança e proteção de edificações públicas e de pessoas. Essas são algumas das principais atividades da equipe da Base do Corpo de Bombeiros de São Pedro, que nesta semana comemorou 10 anos. Inaugurada no dia 5 de agosto de 2011, a unidade comandada pelo o sargento Ricardo Sanches Migatta atende uma população de aproximadamente 63 mil habitantes das cidades de São Pedro, Águas de São Pedro, Santa Maria da Serra e Charqueada. **A4**

Com efetivo de 14 homens, base trabalha com três equipes em plantões de 24 horas

Coordenaria abre inscrições para campeonatos de futebol

A Coordenadoria de Esportes e Lazer de São Pedro recebe até o dia 10 de setembro inscrições de meninos e meninas para participarem dos Campeonatos de Futebol Categorias Dentinho (nascidos em 2012, 2013 e 2014), Dente de Leite (nascidos em 2009, 2010 e 2011) e Dentão (nascidos em 2006, 2007 e 2008). Para fazer a inscrição é preciso apresentar cópias do RG ou certidão de nascimento e de um comprovante de residência. Para a categoria Dentão, é obrigatório apresentação do RG. Os jogos serão realizados aos sábados à tarde. Outras informações pelo telefone 3481 9393, que também é WhatsApp.

Ilumina terá, hoje, reportagem na EPTV

O Hospital Ilumina, administrado pela Associação do mesmo nome, será destaque em reportagem especial, neste sábado (7), na EPTV Campinas, emissora que integra a Rede Globo de Televisão. A matéria será exibida no EPTV 1 que vai ao ar ao meio dia. Além de imagens do Hospital, da carreta e do Centro de Educação, a reportagem vai mostrar os mais recentes resultados do projeto inédito conhecido como Rastreio Ativo Organizado, que já salvou aproximadamente 600 vidas em Piracicaba e região. A presidente do Conselho de Administração da Associação Ilumina, a médica Adriana Brasil, foi entrevistada pelo repórter Felipe Boldrini Francisco, que também ouviu autoridades do Ministério Público do Trabalho de Campinas, responsável pela destinação da verba oriunda de uma multa aplicada contra a Shell/Basf e que deu origem ao Hospital. O foco do Ilumina é prevenção e diagnóstico precoce do câncer. A entidade teve problemas com a municipalidade de Piracicaba, que "segurou" por bom tempo verba de R$ 700 mil decorrente de emenda parlamentar.

ESQUINA POLLO
CONSERTO DE MÁQUINAS DE COSTURA E CHAVEIRO
* Assistência técnica para máquina de costura.
* Comércio de máquinas e de peças.
* Chaveiro - incluindo atendimento externo para residência.
* Fechaduras
Av. Pres. Getulio Vargas, 976 Santa Cruz
São Pedro/SP (19) 3481-1496 - (19) 9.9789-0865

ESPAÇO Rochelle
FONOAUDIOLOGA Jussara Pollo CRFa 2-13.454
PSICOLOGIA Cristiane C. Prando. Kasuga CRP 06/42.213
ODONTOLOGIA Dra. Ana Beatriz F.A Rochelle CRO-SP 111.603
ODONTOLOGIA Dra. Isaura M. Ferraz Rochelle CRO-SP 23.854
ODONTOLOGIA Dr. Luis Fernando V. Saccomani CRO-SP 105.717
SegVerde Corretora de Seguros
ATR Consultoria, Assessoria e Projetos Agropecuários
Rua José Estanislau de Oliveira, 344 - Santa Cruz
(19) 3481 3254 / 99881 3254

PLASLIMP
Hipoclorito de Sódio AUDAX
LEVE 2 PAGUE 1
Ação desinfetante e bactericida, com 5% de cloro ativo.
Para uma limpeza perfeita e profunda.
Enquanto durar o estoque
Aqui você encontra produtos de limpeza, higiene, piscina e uma grande linha de descartáveis. O melhor preço da região.
(19) 3481-2424. Zap
R. Valentim Amaral,Nº: 327

FELIZ DIA DOS Pais
uma homenagem
ALEX DE MADUREIRA DEPUTADO ESTADUAL
DEPUTADO DE PIRACICABA
SIGA NOSSAS REDES SOCIAIS /ALEXDEMADUREIRA psd

FELIZ DIA DOS PAIS
parabéns para vocês!
Professora Bebel
DEPUTADA ESTADUAL
Nossa voz mais forte
Manoel Azevedo Noronha, meu melhor amigo
/professorabebeloficial
@depprofessorabebel
/professorabebel

Secretário da Educação se contradiz

Professora Bebel

Não adianta o secretário da educação dourar a pílula e agir como fanfarrão

É isso mesmo, o secretário estadual da Educação, Rossieli Soares, dizia que as escolas estaduais tinham graves problemas de infraestrutura. Agora, diz que está tudo uma maravilha.

Relatório divulgado em abril de 2019 e assinado pelo Secretário Estadual da Educação, Rossieli Soares, apontou que mais de 80% das escolas da rede estadual de ensino tem mais de 30 anos de idade e que a drástica redução de verbas para a educação impactou diretamente no atendimento das necessidades de infraestrutura das escolas.

Entretanto, em artigo publicado na seção Tendências & Debates do jornal Folha de S. Paulo em 3 de agosto, o secretário mudou radicalmente sua avaliação, comemorando de forma entusiasmada a suposta preparação das escolas para receber, com todas as condições de infraestrutura e segurança sanitária, milhões de estudantes e centenas de milhares de profissionais da Educação em plena pandemia, na presença da altamente infecciosa variante Delta do novo coronavírus.

É difícil crer que os gravíssimos problemas então denunciados tenham sido resolvidos, quando sabemos que não houve aporte significativo de novos recursos para a educação pública paulista. Não vale citar pintura de fachadas, paredes e reforma de piso como exemplos de preparação das escolas para a proteção da saúde e da vida de crianças e jovens não vacinados e dos profissionais da educação, cuja maioria ainda não recebeu a segunda dose da vacina. Levantamento realizado pela seção paulista do Instituto dos Arquitetos do Brasil e DIEESE, por solicitação da APEOESP, mostrou que 82% das escolas não possuem mais que dois banheiros, mais de mil salas são inadequadas para a realização de aulas, pois são adaptações mal feitas de espaços originalmente destinados a outras finalidades e há graves problemas de ventilação da maioria absoluta das salas de aula, pois os vitrôs são pequenos, situados no alto e via de regra estão emperrados.

Não adianta o secretário da educação dourar a pílula e agir como fanfarrão. A comunidade conhece as escolas. Por isso, 80% dos professores e 75% dos estudantes temem adquirir covid 19 no retorno às aulas presenciais e também por isso a maioria dos pais e mães não estão enviando seus filhos às escolas, como resultado do diálogo que com eles a APEOESP tem mantido.

Reafirmamos que o retorno às aulas presenciais só deve ocorrer quando todos os profissionais da educação tiverem recebido a segunda dose da vacina, haja um percentual seguro de vacinação da comunidade, condições de segurança sanitária e mudanças reais na infraestrutura das escolas.

Professora Bebel, presidenta da Apeoesp, deputada estadual pelo PT, líder da bancada do PT na Assembleia Legislativa do Estado de São Paulo

"Dia dos Pais"

Aldo Nunes

Mantendo a necessária precaução com os perigos da pandemia, dê um alô com todo amor para eles, os pais

"É um bom tipo, meu velho! Que anda só e carregando, sua tristeza infinita, de tanto seguir andando! Eu o estudo desde longe, porque somos diferentes! Ele cresceu com os tempos, do respeito dos mais crentes! Velho, meu querido velho, agora caminha lento, como perdoando o vento! Eu sou teu sangue meu velho, teu silêncio e o teu tempo! Seus olhos são tão serenos, sua figura é cansada, pela idade foi vencido, mas caminha sua estrada! Eu vivo os dias de hoje! Em ti o passado lembra! Só a dor e o sofrimento, tem sua história sem tempos! Velho, meu querido velho, agora caminha lento, como perdoando o vento! Eu sou teu sangue meu velho! Teu silêncio e teu tempo! Velho, meu querido velho!!!(Composição de Piero de Benedictis e José Tcherkaiski, versão de Nazareno de Brito, intepretação do saudoso Altemar Dutra, sob o título "Meu Velho ou ainda 'Mi Viejo')".

Hoje quero apenas saldar e lembrar essa figura do pai – que se comemora amanhã, todo segundo domingo do mês de agosto, o mês do vento, das pipas (no meu tempo: papagaios), de vacinar os cachorros contra a raiva. Perdi meu pai aos 15 anos, mas jamais me esqueço da sua imagem, do seu carinho, da sua preocupação com seus pais, irmãos, minha mãe e mais meus dois irmãos mais velhos. Um habilíssimo agricultor, armeiro especializado em garruchas e espingardas e que sempre acompanhou minha mãe que ele formou professora primária, durante toda sua jornada pelas zonas rurais do Estado de São Paulo. Ela o alfabetizou e o ensinou na aritmética.

Eu, filho caçula e último, que tive o privilégio de nascer na zona urbana, ainda através de parteira em parto difícil, quase no centro da minha querida Piracicaba que aniversariou neste 1º de agosto de 2021, meu pai foi meu companheiro da primeira infância – das 6 às 16 horas, de segunda a sexta-feira, e boa parte dos sábados e domingos – pois minha mãe lecionava, ainda, na zona rural da cidade de Piracicaba e municípios vizinhos e somente podia me amamentar, antes das 6 horas e depois das 16 horas, pois ficava no trabalho e na jornada de ida e vinda nas fazendas municipais de Piracicaba e de municípios vizinhos. Meu pai cuidava da casa, fazia almoço, me dava as mamadeiras e as papas nas horas certas, levava-me ao médico quando necessário – o Dr. Tito, um dos devotados e especial médico pediatra, que sempre me cuidou, pai do Manoel Júlio, que se não me falha a memória, foi meu colega no primeiro ano primário do Grupo Escolar Moraes Barros, perto da sua casa, onde também lecionou e se aposentou minha mãe – e cuidava da sua oficina de conserto de armas e da horta, parreira de uvas, mamoeiros e criação de galinhas e frangos no quintal da nossa residência.

Quando eu já andava bem, ia com meu pai: a padaria (do seu Ângelo) diariamente; a venda (do seu Luiz), antigo supermercado da época, uma vez por semana; ao mercado municipal de Piracicaba, todos os domingos e feriados – ainda quando os lavradores levavam em suas carroças suas verduras para venda. Lá eu comia pastel ou bolinho de chuva e meu pai comprava para casa: 5 pasteis de carne, cebola e alho para a semana; frango para abater em casa; frutas da estação e vez ou outra, maçã argentina e passas de uva; queijo-fresco e ou duro para ralar; algumas verduras que não tínhamos em casa. Esse meu dia a dia com meu pai o fazia meu herói, o companheiro de todos os momentos, um pai de causar inveja. Ele não teve o privilégio de conhecer os netos, deixou-nos bem antes deles nascerem, o que, com certeza, lhe seria a maior felicidade para quem sempre se dedicou à família e também nos ensinou a mantê-la.

Conheci meus ambos avós – paternos e maternos e assisti seus funerais –, todos os meus tios, tias e primos. Meu pai foi um fiel mantenedor da família e conhecedor do que foi a revolução paulista de 1932, da catástrofe após a segunda guerra mundial, que obrigou os povos a mudarem seus costumes, tradições e em especial o modo de sobreviver. Hoje, quando assisto a pandemia da covid/19 devastando nosso planeta, o nosso país, e pais se dedicando ao serviço caseiro doméstico, dividindo esse labor com as esposas e filhos, vejo que meu pai foi um dos muitos que primeiramente praticaram a divisão dos trabalhos domésticos com a esposa, para não sobrecarrega-la nas suas responsabilidades do lar, hoje tão destacada nessa pandemia "covidiana". Aí está o que precisamos copiar desses "Velhos, meus queridos Velhos", cuja vivência muito nos ensinou e continuam a nos ensinar.

Por isso jamais se esqueçam de seus pais e, nesse domingo especial do "Dia dos Pais", especialmente daqueles que "Cresceram com os tempos, do respeito e dos mais crentes! Que agora caminham lentos, como perdoando os ventos com teus silêncios e teus tempos! Seus olhos são tão serenos, suas figuras tão cansadas, pela idade foram vencidos, mas caminham suas estradas!".

Prezados leitores, especialmente aqueles que ainda possuem seus pais vivos: mantendo a necessária precaução com os perigos da pandemia, dê um alô com todo amor para eles. Para aqueles que como eu já foram morar junto a Deus, orai por eles!

Nós filhos "Somos teu sangue meu velho", nunca vamos te esquecer.

Aldo Nunes, contabilista, advogado e Agente Fiscal de Rendas aposentado. E-mail: auduscon sultoria@gmail.com

Sempre em alerta

Alexandre Padilha

É preciso permanecer em alerta mesmo imunizados com as duas doses da vacina

É fato que a queda da média móvel diária de mortes por Covid-19 no Brasil está diretamente ligada à vacinação da nossa população, mesmo com apenas 20,6% dos brasileiros totalmente imunizados (com duas doses ou dose única) e cerca de 49% com a primeira dose.

A barreira de proteção da vacinação é muito significativa para a redução de internações e óbitos pela doença de determinados grupos, apesar de ainda não sabemos por quanto tempo dura a manutenção da imunidade.

É muita irresponsabilidade definir uma data para o fim da pandemia como muitos já fizeram, incluindo representantes do governo brasileiro. Muitos países no mundo estão com taxas de vacinação mais avançadas que nós, mas mesmo assim há muitos casos da variante delta, como também há casos por aqui. A pandemia não vai acabar quando realmente acabar, como declarou um dos diretores do Centro de Controle de Doenças a pandemia "não acaba até que acabe".

Decretar reaberturas das atividades neste momento é seguir o trajeto da morte de um país que vive a sua maior tragédia humana e que tem risco real de até o final do ano ser o país com o maior número de mortes confirmadas por Covid-19 no mundo. Por isso, é imprescindível que todos tomem as duas doses da vacina e, mesmo imunizados, tenhamos a consciência de permanecer com as medidas de prevenção, usando máscara, evitando aglomerações e cumprindo regras sanitárias.

Ainda estamos em ritmo lento de vacinação e, apesar das vacinas que temos disponíveis nos protegerem de todas as variantes, há possibilidade do vírus reproduzir outras variantes. Infelizmente, poderão surgir mutações do vírus resistentes às nossas vacinas atuais.

Não sabemos se isso será em dois meses ou 10 anos, mas temos que torcer para que isso aconteça quando o mundo tiver melhor capacidade de vacinação com produção em maior escala.

Para que estejamos seguros, precisamos transformar as vacinas contra a Covid-19 em bens públicos e suspender o monopólio das patentes das empresas produtoras dos imunizantes. Se a produção das vacinas permanecer lenta, novas variantes não vão parar de surgir e as vacinas não vão chegar a tempo nas populações mais vulneráveis e com comorbidades.

O mundo tem que ter capacidade anual de produção das vacinas o mais rápido possível. O que era mais difícil de descobrir - as vacinas - a ciência encontrou a luz no fim do túnel em curto período de tempo, inclusive com mais de uma plataforma de tecnologia.

O mundo precisa se proteger e decretar a produção em larga escala das vacinas contra a Covid-19 ou não vamos conseguir conter essa crise sanitária que, mesmo após sua estagnação, terá impactos sanitários, sociais e econômicos trágicos a longo prazo.

Alexandre Padilha é médico, professor universitário e deputado federal (PT-SP)

O óleo de peroba do descaramento

João Ribeiro Junior

Discursos lubrificados com óleo de peroba do descaramento

No atual sistema político, com a fragilidade das instituições que temos e a ausência de uma educação crítica e cidadã, este país padecerá de solução, não bastasse a pandemia da corona vírus, agora, temos uma descarada e hipócrita CPI, cujos membros escondem suas sujeiras embaixo do tapete, e insistem em querer limpar as instituições daqueles que não pensam como eles. Os salvadores da Pátria do passado tendo à frente o petismo/lulismo, a quem o povo carente recorre a cada pleito, não tem condições, nem vontade política de salvar a nação. As reformas que não saíram no governo lulista, que não saíram do papel (ninguém corta a própria carne) deveriam ser a luz no túnel da esperança de grades mudanças a médio e longo prazo, no entanto, as oligarquias se perpetuam no poder há décadas e, sem nenhuma criatividade, tratando a coisa pública como extensão de seu quintal, e impedindo a renovação e a entrada de ar fresco na República em suas estruturas., com seus discursos lubrificados com óleo de peroba do descaramento.

Os partidos políticos não só têm culpa (com sua mania de querer estar sempre em evidência no poder, como fossem "pais da pátria", que a solução de todos os problemas praticamente sem pensar pelo Brasil do amanhã, a quem o povo carente de líderes. Quando aparece um que tem coragem em desafiar os obstáculos criados pelos que usam óleo de peroba, tentam tudo, para retirá-lo do poder a qualquer custo (até pelo impeachment, culpando-o pela epidemia). No fundo do poço político brasiliense, os partidos (desde há muito) parece incubadoras de monstros que nos assaltam à luz do sol coadjuvados por ideologias anacrônicas que tentam despertar o passado. Esses partidos querem logo as eleições, não se importando, sem critérios na apresentação das chapas eleitorais. Os partidos políticos são plataformas, como os que tentam (o PT nunca apresentou seu plano de planejamento para governar "este gigante adormecido". E assim, quando no governo, vive de subserviências, de cargos, e de comissões. Por outro lado, a proliferação de partidos, principalmente da oposição é sinônimo de democracia. Não existe consistência ideológica em nenhum partido atual (basta que se pesquise a respeito). Mas, se as ideologias caíram com o muro de Berlim, que ficasse quiçá uma linha clara de "modus operandi" que nos guiasse na escolha deste ou daquele partido. Assim continuarão ficando apenas os "salvadores da pátria", entrincheirados nas mais variadas agremiações, segundo diversas conveniências, sem serem incomodados, pois são donos da impunidade.

O povo precisa despertar para participar do processo como autor e não espectador. O controle popular sobre as instituições e sobre os mandatos é imprescindível, principalmente, quando alguns meios de comunicação fazem o papel de inquisidores, sem provas concretas.

O Judiciário, nas várias instâncias, não poderá ser "um poder absoluto", como escrevi em outro artigo, que tenha o rosto do Executivo, e, em alguns casos, do Legislativo. Talvez só assim, não teremos que suportar políticos "cara de pau", como aqueles que vêm tentando derrubar o presidente Bolsonaro com uma farsa chamada "CPI"

João Ribeiro Junior, advogado (USP), docente de Direito Constitucional e de História, doutor em Educação, mestre em Filosofia (Unicamp)

Censo artesanal ou digital?

José Renato Nalini

O prejuízo maior para a falta de censo recai sobre os pequenos municípios

Já se escreveu bastante sobre a impossibilidade de realização do Censo Demográfico, previsto para 2020 e inviabilizado em virtude da pandemia. Não é preciso acrescentar muito para lamentar que não se possa aferir, com a possível exatidão, quantos somos, quais somos, como somos. Entre outras inúmeras questões suscetíveis de figuração num recenseamento.

Os dados resultantes do censo definirão os recursos destinados aos 5.570 municípios brasileiros. Extremamente importante obter exatidão nesse levantamento. Mas já critiquei a fórmula ainda utilizada para fazê-lo. O método é artesanal: são necessários duzentos mil indivíduos para a realização do trabalho de campo. Visita de casa a casa, cerca de setenta milhões de domicílios e preenchimento de questionários, depois formatados e seus resultados analisados.

O prejuízo maior para a falta de censo recai sobre os pequenos municípios. Cerca de 90% das cidades do Brasil têm menos de 50 mil habitantes. Mas todas elas dispõem de um serviço estatal muito discreto, mas muito eficiente: o Registro Civil das Pessoas Naturais.

É a delegação extrajudicial mais presente em todos os locais. Há lugarejos, chamados distritos, que não contam com uma delegacia de polícia, uma agência de correio, um policial militar sequer. Nem se fale em delegado ou promotor e juiz. Mas ali funciona - e atende a todas as pessoas - o registrador civil das pessoas naturais.

Cuida-se da única presença do Estado naquele lugar. Resolve questões não apenas jurídicas, mas sociais, psicológicas, econômicas, etc. Esse protagonista essencial se encarrega dos assentos de nascimento, casamento e óbito dos brasileiros. Ele tem um acervo de valia inestimável para o planejamento das políticas públicas do âmbito territorial em que atua. Programar campanhas de vacinação, de matrícula em creche ou pré-escola ou em qualquer unidade educacional, fica significativamente mais fácil a partir dos dados amealhados no Registro Civil das Pessoas Naturais.

Embora se resista a uma coleta de informações por via remota, é inegável que o planeta inteiro está imerso na era digital, uma das consequências da Quarta Revolução Industrial. A pandemia acelerou o uso das redes sociais, houve um incremento na capacitação de pessoas e foi um orgulho constatar a desenvoltura com que uma legião de brasileiros se familiarizou com essas novíssimas tecnologias.

O Brasil dispõe de mais de trezentos milhões de mobiles, o que significa a posse de mais de um - ou de vários - por pessoa. Se o celular serve para fazer pagamentos, para transferência de quantias, para aquisição de bens, por que não para realizar as entrevistas do censo?

O smartfone tem sido utilizado para as eleições em países informatizados como a Estônia, para colher opiniões sobre o conteúdo da Constituição da Finlândia, para motivar pessoas e mudar a face da política em todo o globo, por que não recorrer a ele para um censo compatível com esta era?

Parece não ter havido mudança no recenseamento, desde a época em que Jesus veio ao mundo. Narram os Evangelhos que Maria e José tiveram de ir a Belém para fazerem a sua "prova de vida". Hoje, o mundo web dá conta dessas questões que antes demandavam locomoção física, deslocamento com inegável perda de tempo, sem vantagem que justifique o dispêndio de dinheiro e de energia.

Se o IBGE se debruçar sobre a capilaridade do Registro Civil das Pessoas Naturais e se aproximar das entidades de classe da categoria, qual a ARPEN, terá uma outra ideia sobre a potencialidade de um trabalho conjunto. Afinal, foi o Registro Civil que permitiu o controle do número de contaminações, óbitos, vacinação e demais informações necessárias ao combate à praga que nos assola.

As delegações extrajudiciais precisam ser mais conhecidas e mais prestigiadas pelo Estado, que para elas delegou uma função essencial, da qual elas dão perfeita conta. Sem que o Estado invista um centavo na serventia. Graças à inteligente estratégia do constituinte de 1988, elas funcionam à luz da inspiração de uma empresa, como iniciativa privada. Foi isso que permitiu se adequassem aos tempos, mergulhassem na Quarta Revolução Industrial e se tornassem tão eficientes que hoje são estudadas pelo restante do planeta, interessado em adotar idêntica fórmula.

Um censo digital é perfeitamente possível. Já passou o tempo do censo artesanal, cujos óbices superam - e muito - seus benefícios.

José Renato Nalini, reitor da Uniregistral, docente da Pós-graduação da Uninove, presidente da Academia Paulista de Letras (APL); foi presidente do Tribunal de Justiça do Estado de São Paulo

PAISAGISMO

Pontos da avenida Imigrantes recebem um plantio de flores

Os canteiros de entrada e das rotárias da via em São Pedro agora têm também tagets, kalanchoe, beijinho, sálvia vermelha e petúnias

É científico: flores despertam sorrisos sinceros, melhoram o humor e até são um estímulo para a memória, além, claro, de chamar a atenção por suas cores e beleza. Em São Pedro, a avenida de entrada da cidade, a Imigrantes, acaba de ganhar mais este atrativo: os canteiros de entrada e das rotárias da via agora têm também tagets, kalanchoe, beijinho, sálvia vermelha e petúnias.

"O projeto inclui o paisagismo, com o plantio de flores, retirada e replantio de palmeiras, manutenção da alvenaria e pintura na avenida Imigrantes", conta a secretária de Turismo, Cultura, Esportes e Lazer, Clarissa Quiararia. A ação, realizada em parceria com a Coordenadoria de Meio Ambiente, é feita com recursos municipais.

A empresa contratada para o plantio das flores fez o projeto paisagístico e será responsável também pela manutenção do espaço pelo período de 6 meses.

"São cuidados necessários que deixam espaços da cidade mais bonitos e mais alegres. Dão boas-vindas aos turista e acolhida aos moradores", complementa a secretária. As obras, que devem ser concluídas em 15 dias, estavam previstas no plano de governo e no planejamento de ações realizado a pedido do prefeito Thiago Silva no início do ano.

As quatro palmeiras jerivás que estavam na rotatória que dá acesso à avenida São João (Nova Imigrantes) foram retiradas do local e replantadas em outros locais ao longo da Imigrantes. O serviço foi executado por equipes da Prefeitura de São Pedro.

MAIS MUDANÇAS - A entrada da cidade também deve ganhar em breve outra mudança: a troca das atuais lâmpadas de sódio por lâmpadas de LED, mais duráveis e sustentáveis. O projeto está em elaboração.

Pedro Gil/Prefeitura de São Pedro

Flores de diferentes variedades foram plantadas no canteiro próximo ao portal de entrada

Palmeiras jerivás foram retiradas da rotatória e replantadas na avenida Imigrantes

DESCARTE

Região do Recanto recebe Cata Cacareco neste sábado

Os bairros Recanto das Águas, Jardim Bela Vista, Paschoal Padovani, Jardim Santa Mônica, Jardim São Pedro, São Judas Tadeu, Vila Baltieri e Vila Pindanga são os atendidos neste sábado (7), pelo Cata Cacareco, programa da Coordenadoria de Meio Ambiente que recolhe imóveis, eletroeletrônicos e outros materiais descartáveis quebrados ou sem uso.

Evitar que os materiais sejam descartados em locais inapropriados e se transformem em criadouros de vetores de doenças como a dengue e outras está entre os objetivos do programa reiniciado no mês passado.

Para descartar os materiais, os munícipes devem deixar os objetos nas calçadas a partir das 8h nos bairros atendidos neste sábado. Não podem ser descartados itens como lixo doméstico e orgânico, resíduo de construção civil e de poda de árvores.

CRONOGRAMA - Estão programadas ações do Cata Cacareco até o fim do ano. A coleta acontecerá sempre aos sábados e a estimativa é recolher até 25 toneladas de resíduos por mês. Confira os locais e as datas:

Bairros Jardim Bela Vista, Paschoal Padovani, Jardim Santa Mônica, Jardim São Pedro, Recanto das Águas, São Judas Tadeu, Vila Baltieri e Vila Pindanga: dias 7 de agosto, 24 de setembro e 13 de novembro Bairros Cidade Jardim, Dorothea, Estância Água Mineral, Jardim Botânico 1000, Jardim Botânico I, Jardim Botânico II, Jardim das Cachoeiras, Jardim Itália, Jardim Mariluz I, Jardim Mariluz II, Jardim Mariluz III, Jardim Navarro, Jardim Nova Estância, Campos do Jardim Botânico, Novo Horizonte, Residencial Ipê e Vila Rica: dias 14 de agosto, 2 de outubro e 20 de novembro

Bairros Floresta Escura, Jardim Santa Rosa, Nova Europa e Sulfurópolis: dias 28 de agosto e 16 de outubro

Bairros Alpes das Águas, Bela São Pedro e Theodoro de Souza Barros (Terra Prometida): dias 4 de setembro e 23 de outubro

Bairros Centro, Jardim Burity, Jardim Holiday, Jardim Itaquerê, Jardim Serrano, Loteamento Santana, Pallú, Portal das Flores, Santa Cruz, São Benedito, Vale do Sol, Vila Estela, Vila Helena, Vila Lobos, Vila Nova e Vila Olinda: 11 de setembro e 30 de outubro

Bairros Chácara Bela Vista, Horto Florestal, Jardim São Dimas, Jardim São Tomé, Residencial São Pedro: 18 de setembro e 6 de novembro

Bairros Mirante de São Pedro, Chácaras ABC, Colina de São Pedro, Nova São Pedro I e Nova São Pedro II: dias 21 de setembro, 9 de outubro e 27 de novembro

SEU IMÓVEL QUITADO VALE CRÉDITO*
Com ele, no Banco Daycoval, você tem muito mais vantagens

Com o Crédito com Garantia de Imóvel do Banco Daycoval você pode ampliar ou investir no seu próprio negócio ou se organizar financeiramente com um prazo de até 15 anos para pagar.
Tudo isso com as taxas mais baixas do mercado.

Principais Vantagens
✓ Limite de crédito de R$50 mil a R$ 1 milhão;
✓ Crédito equivalente a até 60% do imóvel;
✓ Até 15 anos (180 meses) para pagar;
✓ Praticidade na liberação do crédito e atendimento personalizado.

O que você precisa ter como garantia para seu empréstimo
✓ Ter imóvel próprio construído: residencial, comercial, misto ou de veraneio;
✓ Imóvel em nome do tomador do crédito;
✓ Imóvel com valor superior a R$100 mil;
✓ Estar com documentação regular e sem dívidas;
✓ Renda necessário para aprovação do seu crédito poderá ser composta por até 4 pessoas.

CRÉDITO COM GARANTIA DE IMÓVEL

(*) Crédito e cadastro sujeitos à análise e aprovação imóvel / prédio residencial devidamente registrado na matrícula, exclusivo para pessoa física.

Correspondente Bancário Autorizado
PIMENTA & MEDINA
Confiança é tudo! Aqui você tem crédito!

R. Moraes Barros, 660 - Centro - Piracicaba - 2532.6464

LEITURA

Biblioteca Gustavo Teixeira oferece títulos com várias opões

Prefeitura adquiriu 250 livros de romance, ficção, infantil, biografias e temáticas sociais; atendimento de segunda a sexta, das 8h as 17h30; sábados das 8h às 12h

A Biblioteca Gustavo Teixeira está cheia de novidades para oferecer aos leitores. Foram adquiridos 250 livros dos mais variados gêneros, o que incluem novos títulos de romance, romance espírita, ficção, infantil, infanto-juvenil, biografias e temáticas sociais como feminismo, sexualidade e racismo.

Entre os que prometem ser sucesso de público estão os que retratam filmes e séries renomados nas plataformas de streaming, como "Os Bridgertons" e "Sombra e Ossos". Destaque também para as biografias, como "Gil do Vigor" e "Xuxa Meneghel - Memórias".

"Racismo Estrutural", de Silvio Almeida; "Pequeno Manual Antirracista", de Djamila Ribeiro; "História da Menina Perdida", de Elena Ferrante, "A Fenix", de Sidney Sheldon, "Cidade da Lua Crescente", de Sarah J. Maas; "O Vampiro Lestat", de Anne Rice e "Torto Arado", de Itamar Vieira Júnior, são outros títulos adquiridos. Para o público infantil, há livros com recursos tátil, sonoros e imagéticos.

"A aquisição de novos livros mostra o comprometimento ético da gestão com a cultura, fomentando assim o hábito da leitura, de extrema importância para o desenvolvimento do pensamento crítico e formação do cidadão", comenta a nova bibliotecária do espaço, Larissa Lima. A Biblioteca Gustavo Teixeira funciona de segunda a sexta-feira das 8h as 17h30 e aos sábados das 8h às 12h.

Para emprestar os livros é preciso apresentar documento com foto e comprovante de endereço. Todos os meses uma roda literária será desenvolvida com mediação da bibliotecária Larissa Lima, mestre e doutora em Ciência da Informação. As informações sobre os eventos podem ser acompanhadas nas redes sociais da Biblioteca.

Divulgação

A nova bibliotecária Larissa Lima, o coordenador de Cultura Ivan Teixeira e a assistente Daila Delicio com os exemplares adquiridos

CELEBRAÇÃO

Igreja do Nazareno comemora 15 anos

No último dia 25, a Igreja do Nazareno da cidade de São Pedro comemorou 15 anos de atividades. Sob comando do pastor Marcelo Correia Perez e sua esposa Lucimara Canale Perez, a igreja reuniu dezenas de pessoas para uma programação especial. Além da presença do pastor Antônio Carlos de Oliveira, responsável pela pregação, houve uma apresentação especial das crianças e da turma Trupe da Alegria, que distribuiu bolo e lembranças como todos os cuidados necessários neste período de pandemia.

"Mais um ano! Até aqui nos ajudou o Senhor. Para honra e glória do Senhor Jesus, mesmo em meio à pandemia, onde nosso Deus tem nos guardado, comemoramos os 15 anos da Igreja do Nazareno de São Pedro com todos os cuidados necessários, com álcool em gel, medindo a temperatura e todos com máscaras. Foi uma noite linda e cheia da presença de Deus, onde tivemos a honra de tê-los conosco o Reverendo Antônio Carlos de Oliveira ministrando a palavra de Deus e sua família nesta festa de adoração e agradecimento", explicou o pastor.

Ainda segundo Perez, a igreja do Nazareno tem como objetivo abençoar as famílias em todas as áreas. Para isso, contam com o ministério de casais, ministério de homens, ministério de mulheres, ministério de jovens, ministério infantil, missões, compaixão, pequenos grupos de comunhão e crescimento espiritual, cursos presenciais e online.

"Trabalhos com retiros espirituais de ministério de casais, homens de honra, mulheres de honra, jovens de honra e também para as crianças de honra. Com tudo o objetivo é de vidas serem curadas, restauradas e libertas", disse, sobre a instituição religiosa que fica na Avenida dos Imigrantes, 1052, bairro Vale do Sol. Os cultos presenciais e online acontecem aos domingos, das 10h às 19h, e nas quartas-feiras, às 20h.

Vale ressaltar, também, que no último sábado (1º), após uma eleição, foi definido que o pastor Marcelo Correia Perez irá permanecer no comandado das atividades da igreja por mais quatro anos. Mais informações: (19) 997335436. Facebook/ Igreja do Nazareno de São Pedro. Instagram/@nazarenosaopedro.

Divulgação

No último dia 25 de julho, uma programação especial marcou as comemorações pelos 15 anos da Igreja do Nazareno de São Pedro

ANIVERSÁRIO

Base de Bombeiros de São Pedro completa 10 anos

Daniella Oliveira
danyjornal@hotmail.com

Resgatar, salvar, combater incêndios e trabalhar diariamente com ações voltadas à segurança e proteção de edificações públicas e de pessoas. Essas são algumas das principais atividades da equipe da Base do Corpo de Bombeiros de São Pedro, que nesta semana comemorou 10 anos. Inaugurada no dia 5 de agosto de 2011, a unidade comandada pelo o sargento Ricardo Sanches Migatta atende uma população de aproximadamente 63 mil habitantes das cidades de São Pedro, Águas de São Pedro, Santa Maria da Serra e Charqueada.

Segundo o sargento, o efetivo é de 14 homens que se dividem em três equipes em plantões de 24 horas. "Posso garantir que tenho uma excelente equipe. Eles treinados, capacitados e totalmente comprometidos com cada família dessa cidade", disse Migatta, ao ressaltar suas funções como comandante. "Quero sempre dar as melhores condições de trabalho para minha equipe, com instalações adequadas, serviços e recursos para aquisição de equipamentos".

DADOS DE 10 ANOS – Nessa primeira década de atuação na região, o Corpo de Bombeiros de São Pedro conseguiu uma unidade de resgate com equipamentos necessários de suporte à vida e atendimento hospitalar, uma viatura de salvamento e autobomba capaz de armazenar 5 mil litros de águas; além de viatura leve para serviços administrativos e vistorias. "Temos equipamentos para mergulho, rapel, proteção respiratória, embarcações e até bote inflável resgate em áreas alagadas".

Entre agosto de 2011 a 2021, a Base de São Pedro registrou 7.700 ocorrências. Com a média de 770 registros por ano, o sargento destacou o número médio de 420 pessoas salvas anualmente. De 2020 a 2021, também entre agosto, foram 4.291 atendimentos: 1.624 resgates, 769 incêndios, 655 salvamentos e, ainda, 1.206 deslocamentos sem intervenção. "Nesse último caso, existe nosso deslocamento, mas quando chegamos a ocorrência já terminou", explicou.

OPERAÇÃO CORTA FOGO – Por meio da Operação Corta Fogo, de iniciativa da Secretaria do Meio Ambiente e Governo do Estado, o Corpo de Bombeiros procura alertar a população sobre os prejuízos e prevenções para evitar os focos. Denúncias podem ser feitas pelo telefone 193.

Com apenas um caminhão de combate a incêndio para atender os quatro municípios, a colaboração das pessoas é fundamental para evitar essas ocorrências. Conforme o folder da Operação, bitucas de cigarro lançadas em rodovias, queima de lixo, queima não controlada de pastos e canaviais, fogueiras e até queda de balões, são as principais causas. "Infelizmente, até mesmo pela falta das chuvas, o número de incêndios tem aumento muito na nossa região; além disso, temos muitas ocorrências de captura de animais".

|Daniella Oliveira

Sargento Ricardo Migatta comanda a Base de São Pedro desde 2017

Sargento PM Demori é um dos responsáveis pela viatura de resgate

Sargento PM Natanael mostra os principais equipamentos para ocorrências de incêndios

Com efetivo de 14 homens, base trabalha com três equipes em plantões de 24 horas

ESPORTES

Aulas da Coordenadoria serão retomadas dia 13 de setembro

Com o avanço da vacinação e as novas regras do Plano São Paulo, que estabelece regras para evitar a disseminação da Covid-19, a Coordenadoria de Esportes e Lazer de São Pedro prepara o retorno das aulas a partir do dia 13 de setembro. São oferecidas aulas de hidroginástica, hidro power, natação (infantil e adulto), biodança, alongamento, ginástica no Parque, ginástica no Ginásio Bordadão, Tai Chi Chuan, circuito funcional, condicionamento físico no Parque, atletismo, vôlei (adulto e juvenil), escolinha de futebol, pilates, dança de salão e ginástica localizada.

Para a inscrição infantil é preciso apresentar declaração escolar, cópia do comprovante de endereço, cópia do RG ou certidão de nascimento, 1 foto 3x4 e estar acompanhado do responsável. As escolinhas de futebol são para nascidos entre 2006 e 2015.

No caso dos adultos, para fazer a inscrição é preciso apresentar atestado médico, cópia de comprovante de endereço, cópia do RG, cópia do título de eleitor, 1 foto 3x4 e cópia da carteira de vacinação contra Covid-19.

Os interessados devem entrar em contado com a Coordenadoria de Esportes pelo telefone: (19) 3481 9393, que também é WhatsApp.

CÉLIO IMÓVEIS
COMPRA & VENDA
SEGURANÇA E TRANQUILIDADE PARA SEUS NEGÓCIOS"

CASAS E APARTAMENTOS

APT. JD. JERUBIAÇABA: 2 dorm., sala, cozinha, banheiro, área de serviço,garagem com portão eletrônico,R$ 230.000,00 (I.R.)

APT. CENTRAL: 3 dorm. (1 suíte com armário e ar cond.), w.c. social, sala, cozinha com armários, roupeiro, área de serviço. (1º andar, sem garagem) R$ 250.000,0 – (G/C)

CASA JD. PORANGABA: 2 dorm. (1 suíte), w.c. social, sala para 2 ambientes com varanda e sacada, cozinha, garagem (2), e quintal. R$ 390.000.00 (M/S)

CASA JD. JERUBIAÇABA: 3 quartos, 2 banheiros, sala, cozinha, salão fechado com vidros com pia e churrasqueira (excelente vista), 2 porões, garagem para 2 carros. R$ 350.000,00 (C).

CASA NOVA EM CONDOMINIO Excelente casa térrea, com 3 dorm. (1 suíte), w.c. social, sala para 2 ambientes, escritório, varanda, cozinha planejada, área de serviço, quarto e banheiro externo, 3 vagas cobertas + 2 descobertas, área gourmet, aquecimento solar, ótimo acabamento. R$ 870.000,00 (C/F).

CASA NOVA: 3 dorm. (1 suíte), todos com armários embutidos, lavado, w.c. social, sala TV com pergolado, sala de jantar com varanda e vista panorâmica, cozinha planejada e barzinho, abrigo. Parte Inferior: Área gramada e piscina, amplo salão com cozinha, banheiro, quarto de despejo e lavanderia. Acabamento de primeira - R$ 780.000,00 (V.Z.).

CASA JD. PORANGABA: Térrea, 3 dorm. (1 suíte), armários embutidos, w.c. social, sala para 2 ambientes, cozinha, 3 vagas descobertas, piscina, espaço gourmet, banheiro externo e despejo. R$ 530.000,00 (N.T).

TERRENOS

Área Comercial: 1.363 m2 – ótimo local, 3 frentes - R$ 2.300.000,00 (B)

Terreno Jd. California – 274 m2 – R$ 110.000,00 (D)
Terreno na Avenida: 678 m2, 2 frentes: R$ 310.000,00 (N.C.)
Terreno Iporanga – 410,00 m2 (aclive) – R$ 210.000,00 (W.R)
Terreno prox. ao centro: 400 m2 – R$ 150.000,00 (JS)
Área prox. Relógio do Sol: 1.100m2 – R$ 500.000,00 (J.S)
Terrenos prox. ao centro: 250 m2 – R$ 120.0000,00 (JS)
Terreno Jd. Porangaba: 308 m2, declive, com vista. R$ 90.000,00 (V.N)
Terreno Jd. Porangaba: 284m2, declive, vista para lago. R$ 110.000,00 (AS)

CHÁCARAS PRONTAS

CHÁCARA LIMOEIRO: Área plana de 5.000 m2, cercada, casa simples com 3 dorm.,2 banheiros, varandas, poço e fossa. R$ 300.000,00 (M).

LOT. CAMARGO: Chácara de 5.000 m2, com excelente residência de 3 dorm. (1 suíte), todos com armários embutidos, w. c. social, lavabo, sala de estar com lareira, sala de jantar, cozinha com armários, varandas em L, piscina, quiosque com churrasqueira, play ground, campo de futebol, canil, horta, casa para caseiro e quarto de ferramentas. R$ 795.000,00 (V.)

CHACARA FDOS PARA RIO PIRACICABA: 7.000m2, casa avarandada com 2 dorm. (1 suíte), w.c. social, sala para 2 ambientes, cozinha americana, fogão à lenha, forno e churrasqueira, área para churrasco, quarto de ferramenta +quarto e banheiro externo, pomar, galinheiro (com galinhas), acesso para Rio Piracicaba, com local para estacionar carros e barcos. R$ 380.000,00

OUTRAS OPÇÕES CONSULTE NOSSO SITE:
WWW.CELIOIMOVEIS.COM.BR

Praça dos Rouxinóis, 412 - Águas de São Pedro
Tel. (19) 3482.1932 - Fax (19) 3482.1933- Creci - 20.304

DADETUR

Thiago Silva participa de evento que marca a volta dos recursos

Encontro foi em Serra Negra, com a liberação de R$ 202,2 mi para as 70 estâncias turísticas e 140 Municípios de Interesse Turístico

O prefeito de São Pedro, Thiago Silva, esteve nesta quinta (5) na cidade de Serra Negra em evento que marcou a liberação de R$ 202,2 milhões para as 70 estâncias turísticas e os 140 MITs (Municípios de Interesse Turístico) do Estado de São Paulo.

O chefe do Executivo esteve acompanhado da secretária de Turismo, Clarissa Quiararia. O evento teve ainda a participação do governador João Dória e do vice-governador Rodrigo Garcia. Este é o maior volume de recursos liberados nos últimos cinco anos.

"Ainda não sabemos o valor exato que virá para São Pedro, mas a destinação da verba é certa. O ato marca o retorno dos repasses via Dadetur, que haviam sido paralisados por conta da pandemia", lembrou Thiago Silva. O dinheiro repassado pelo Dadetur é extremamente importante para ajudar na construção de políticas de desenvolvimento do município.

FOMENTO - Durante a solenidade desta quarta, a Secretaria de Estado de Turismo e Viagens também lançou duas novas iniciativas para fomentar o setor. O Governo de SP firmou um convênio com o Sebrae-SP (Serviço Brasileiro de Apoio à Micro e Pequenas Empresas) para capacitar empreendedores do turismo de ecoaventura e fez o lançamento do projeto de Turismo Náutico.

O convênio com o Sebrae-SP vai promover a cultura da qualidade, a gestão da segurança e a competitividade das empresas de ecoaventura em mais de 200 municípios. O objetivo é fortalecer o setor em polos como o Vale do Ribeira e o Pontal do Paranapanema.

Já o projeto de Turismo Náutico é dividido em duas iniciativas: uma cartilha que detalha as estruturas que podem ser implantadas em rios, represas e cidades litorâneas, e um passo a passo disponível no portal de Melhores Práticas no Turismo (www.melhorespraticasturismo.com.br/). São Paulo tem 630 quilômetros de costa marítima, cerca de 4,2 mil quilômetros de rios navegáveis e mais de 50 lagos e represas com potencial turístico.

Divulgação/Prefeitura

A secretária de Turismo, Clarissa Quiararia, e o prefeito Thiago Silva durante o evento, em Serra Negra

EDUCAÇÃO

Plantão de Dúvidas é estendido até novembro

Mesmo após o retorno das aulas presenciais, a Secretaria Municipal da Educação de São Pedro vai manter o plantão de dúvidas, que agora será realizado aos sábados, a partir do dia 7 de agosto, até novembro.

O plantão visa diminuir os impactos pedagógicos, socioemocionais e cognitivos do período de ensino remoto. A prioridade é para o ensino de Língua Portuguesa e Matemática e os atendimentos serão realizados no período da manhã, das 8h às 12h, para estudantes do Ensino Fundamental I e II.

Os atendimentos estão abertos para todos os alunos, tendo como foco principalmente os alunos que permaneceram no ensino remoto. As equipes das Unidades vão organizar turmas com números reduzidos e um funcionário vai garantir e auxiliar no cumprimento das medidas sanitárias.

Esta é mais uma medida adotada pela Secretaria Municipal de Educação para viabilizar o melhor processo de ensino-aprendizagem. Os plantões são considerados atividades complementares e integrativas entre as aulas remotas e presenciais.

"O plantão de dúvidas é uma oportunidade para todos os alunos sanarem eventuais dificuldades e defasagens de aprendizado apresentadas em decorrência da pandemia de Covid-19", disse a coordenadora geral de Ensino Fundamental II, Fernanda Golineli.

Lucas Almeida/Secretaria de Educação

Todos os estudantes da rede municipal de ensino poderão esclarecer dúvidas

CAMPANHA

Eixo SP faz doação para Inverno Solidário

A Eixo SP Concessionária de Rodovias acaba de fazer uma doação de cobertores e agasalhos para a Campanha Inverno Solidário. A iniciativa do Governo do Estado de São Paulo recebe apoio da Artesp - Agência de Reguladora de Transportes do Estado de São Paulo e objetiva arrecadar cobertores e outras peças para doação aos que mais necessitam. Além da doação de cobertores realizada pela Eixo SP, os colaboradores da concessionária e a população também contribuíram, entregando roupas em boas condições na sede da empresa e regionais, e nos SAU (Serviços de Atendimento ao Usuário) da Eixo SP nos municípios de Itirapina, São Carlos e Bauru.

O diretor-presidente da Eixo SP, Sergio Santillan, ressalta que 200 cobertores, além das peças arrecadadas, foram distribuídos aos municípios de Itirapina, Corumbataí, Bauru, Martinópolis e Garça. "Essa é uma forma da concessionária colaborar com famílias mais carentes e minimizar o frio das pessoas que precisam de ações como esta para auxílio imediato", comenta.

A presidente do Fundo Social de Solidariedade de Corumbataí comemora a doação e enfatiza que a área rural do município é muito extensa e por isso, muitos moradores em situação de vulnerabilidade não conseguem se deslocar até a cidade para pedir auxílio. "Vamos levar esses cobertores até eles e isso vai ajudar muito", comenta Cátia Martinez.

Em Itirapina, os itens também foram recebidos com muita alegria. "Vamos ficar até o final de agosto com o ginásio disponível para acolher moradores de rua e estávamos precisando desses cobertores. A doação chegou em boa hora", ressalta Patrícia Helena Pinto, presidente do Fundo Social de Solidariedade de Itirapina.

Em Bauru, os itens também foram entregues ao Fundo Social de Solidariedade, que imediatamente fará o encaminhamento das peças para entidades assistenciais cadastradas. Já em Garça, representantes da Eixo SP entregaram as doações para membros do Fundo Social de Solidariedade, cujas peças vão aquecer aqueles que mais precisam.

No oeste paulista, no município de Martinópolis, membros do Fundo Social agradeceram a contribuição da Eixo SP e informam a imediata distribuição para as pessoas em estado de vulnerabilidade nas ruas da cidade. No total, cerca de 300 peças, entre cobertores e agasalhos em excelente estado foram doados pela Eixo SP aos municípios.

SOBRE A EIXO SP - A Eixo SP Concessionária de Rodovias administra o lote Pipa (Piracicaba-Panorama), malha com mais de 1.273 km de estradas que passam por 62 municípios da região de Rio Claro, no centro do Estado, até Panorama, no extremo oeste, na divisa com o Mato Grosso do Sul. O maior contrato sob supervisão da Artesp - Agência Reguladora de Transportes do Estado de São Paulo, terá investimentos na ordem de R$ 14 bilhões em obras de ampliação, conservação, além da modernização de serviços ao usuário. Mais informações acesse: www.eixosp.com.br.

Divulgação

Corumbataí está entre os municípios beneficiados pela ação

ORÇAMENTO

Munícipes podem enviar sugestões para a LOA até o dia 30 de agosto

Que tal fazer propostas sobre a aplicação dos recursos públicos no próximo ano? É o que propõe a Prefeitura de São Pedro aos munícipes com a oferta de uma ferramenta que vai permitir apresentar sugestões que gostaria de ver no Orçamento Municipal, documento elaborado pelo Executivo e enviado para apreciação do Legislativo.

A Lei Orçamentária Anual (LOA) é um instrumento legal que detalha as receitas (previsão de recursos) que o governo do município irá arrecadar e fixa os gastos e despesas do ano seguinte.

Na LOA são colocados em prática programas e projetos previstos no PPA (Plano Plurianual) e priorizados na Lei de Diretrizes Orçamentárias (LDO).

Os detalhes da LOA de São Pedro para 2022 poderão ser conhecidos em uma audiência pública que será realizada em setembro. Após preencher seus dados, os cidadãos podem enviar suas propostas para a complementação do projeto.

A apresentação de propostas pela população é considerada uma importante forma de diálogo, já que permite a participação popular na formulação de políticas públicas.

O principal objetivo deste mecanismo é conhecer necessidades, problemas e também sugestões de solução para situações vivenciadas pela população e desta forma contribuir para que o planejamento do município seja realista e leve em conta a pluralidade e diversidade de São Pedro.

As propostas podem ser apresentadas, até o dia 30 de agosto, no formulário disponível em: https://forms.gle/QreSXsJvKFuR6hY16

HABITAÇÃO

Governo estadual autoriza construção de 40 casas populares em Charqueada

O governo estadual autorizou nesta quinta-feira (4) a construção de 40 casas populares no município de Charqueada. A confirmação aconteceu na cidade de Serra Negra, onde o vice-prefeito Jonas Lanjoni Del Pino Júnior foi informado pessoalmente da conquista em evento que reuniu prefeitos de 70 cidades do estado de São Paulo e contou com a presença do governador João Dória.

As casas serão viabilizadas pela Companhia de Desenvolvimento Habitacional e Urbano do Estado de São Paulo (CDHU), que já liberou R$ 1,349 milhão para serviços de engenharia e de infraestrutura do loteamento. As obras, segundo técnicos, devem iniciar ainda este ano.

O processo até chegar à liberação, no entanto, não foi fácil. O prefeito Rodrigo Arruda (DEM) precisou montar uma equipe de engenharia para regularizar a situação do convênio, assinado em 2018. "Precisamos correr atrás de toda parte burocrática, já que o município estava para perder esse convênio. Houve prazos de envio não efetuados tanto em 2019 quanto em 2020. Assim que soubemos da situação, fizemos uma verdadeira força-tarefa para correr com documentos e prazos, caso contrário esse sonho não poderia se tornar realidade", frisou o chefe do Executivo.

O vice-prefeito também falou sobre a liberação dos recursos para Charqueada. "A moradia popular é sempre muito bem-vinda e temos a certeza de que isso permitirá abrigo para várias famílias charqueadenses."

Divulgação

Vice-prefeito Jonas Lanjoni Del Pino Júnior com o governador João Dória no encontro em Serra Negra

PREFEITURA MUNICIPAL DE SÃO PEDRO
ESTADO DE SÃO PAULO

ERRATA - EDITAL RESUMIDO E COMPLETO DE ABERTURA
CONCURSO PÚBLICO N.º 001/2021

Na abertura do edital concurso público nº 001/2021 publicado em 24 de julho de 2021. Jornal tribuna de São Pedro.

ONDE SE LÊ

Cargos	Vagas			Carga Horária Semanal	Vencimentos R$	Nível de Escolaridade e Requisitos
	Total	AC	PcD			
Bibliotecário	01	01	-	40	1.713,87	Curso Superior em Biblioteconomia e Registro no CRB

LEIA-SE

Cargos	Vagas			Carga Horária Semanal	Vencimentos R$	Nível de Escolaridade e Requisitos
	Total	AC	PcD			
Bibliotecário	01	01	-	30	1.713,87	Curso Superior em Biblioteconomia e Registro no CRB

Coordenadoria de Recursos Humanos – Prefeitura de São Pedro.

Esta publicação custou R$ 377,60 aos cofres públicos

FALECIMENTOS

SR. ROQUE DA CONCEIÇÃO
Faleceu no dia 24/07 na cidade de São Pedro, aos 91 anos de idade e era casado com a Sra. Rita Oliveira da Conceição. Era filho dos finados Sr. João Ferraz da Conceição e da Sra. Maria Sperandio. Deixa os filhos: Maria Aparecida, João Antônio e Claudio Orlando. Deixa netos, bisneto, tataraneto, demais parentes e amigos. O seu corpo foi transladado para a cidade de Piracicaba e o seu sepultamento deu se dia 25/07 ás 10:00 hs saindo a urna mortuária do Velório Memorial Bom Jesus - Sala 1, seguindo para o Cemitério Municipal de São Pedro onde foi inumado em jazigo da família. (GRUPO BOM JESUS FUNERAIS)

SRA. NADIR FRANCO DE ARRUDA
Faleceu no dia 24/07 na cidade de São Pedro, aos 90 anos de idade e era filha dos finados Sr. Lázaro Franco de Arruda e da Sra. Maria Amélia Franco. Deixa demais parentes e amigos. O seu sepultamento deu se dia 25/07 ás 10:30 hs saindo a urna mortuária do Velório Memorial Bom Jesus - Sala 2, seguindo para o Cemitério Municipal de São Pedro onde foi inumado em jazigo da família. (GRUPO BOM JESUS FUNERAIS)

SR. LUIZ CHICONATO
Faleceu no dia 25/07 na cidade de Charqueada, aos 79 anos de idade e era viúvo da Sra. Neusa Casparelo Chiconato. Era filho dos finados Sr. Pedro Chiconato e da Sra. Albina Caviquio. Deixa os filhos Sandra Regina e José Roberto. Deixa netos, demais parentes e amigos. O seu sepultamento deu se dia 25/07 ás 15:30 hs no Cemitério Municipal de Charqueada onde foi inumado em jazigo da família. (GRUPO BOM JESUS FUNERAIS)

SRA. MARIA APARECIDA DOS SANTOS GONÇALVES
Faleceu no dia 25/07 na cidade de São Pedro, aos 53 anos de idade e era casada com o Sr. Antônio Roberval Gonçalves. Era filha do Sr. Santos Pereira de Souza e da Sra. Alvina Maria de Jesus. Deixa os filhos: Caio, Carolini e Ana Paula. Deixa neta, demais parentes e amigos. O seu corpo foi transladado para a cidade de Limeira e o seu sepultamento deu se dia 26/07 ás 17:00 hs saindo a urna mortuária do Velório Monumental seguindo para o Cemitério Parque onde foi inumada em jazigo da família. (GRUPO BOM JESUS FUNERAIS)

SR. AGNALDO JOSE GAIOR
Faleceu no dia 26/07 na cidade de Piracicaba, aos 57 anos de idade e era casado com a Sra. Rosemary Bortoli Gaior. Era filho do finado Sr. Alcides Gaior e da Sra. Lurdes Zago Gaior. Deixa o filho: Rodrigo Fernando Gaior casado com Carolina Gonçalves. O seu corpo foi transladado para a cidade de Charqueada e o seu sepultamento deu se 27/07 ás 10: 00 saindo a urna mortuária do Velório Municipal de Charqueada seguindo para o Cemitério da mesma localidade onde foi inumado em jazigo da família. (GRUPO BOM JESUS FUNERAIS)

SRA.ANTONIA VENDEMIATTI BOSCHIERO
Faleceu no dia 27/07 na cidade de São Pedro aos 102 anos de idade e era viúva do Sr. José Boschier . Era filha dos finados Sr. Luiz Vendemiatti e da Sra. Amabile Cardam. Deixa os filhos: Lazaro, Guiomar (falecida), Maria José, Amalia e Aparecida. Deixa netos, bisnetos, tataranetos e demais parentes. O seu sepultamento deu se dia 27/07 ás 13:00 hs no Cemitério Municipal de São Pedro onde foi inumada em jazigo da família. (GRUPO BOM JESUS FUNERAIS)

SR.FERNANDES ROTH NETTO
Faleceu no dia 28/07 na cidade de São Pedro aos 82 anos de idade e era casado com a Sra.Mirian Gomes Wingester Roth. Era filho dos finados Sr.Fernandes Roth e da Sra.Lydia Barros Roth. Deixa os filhos: Flavio, Silvia, Fernando Eduardo e Rosiane. Deixa netos e demais parentes. O seu sepultamento deu se dia 29/07 ás 13:00 hs saído a urna mortuária do Velório Memorial Bom Jesus -sala 1 seguindo para o Cemitério Parque São Pedro onde foi inumado em jazigo da família. (GRUPO BOM JESUS FUNERAIS)

SRA.LUCIA RODRIGUES PINTO
Faleceu no dia 29/07 na cidade de São Pedro aos 68 anos de idade e era viúva do Sr.Leonildo Pinto.Era filha dos finados Sr.Francisco Rodrigues Barboza e da Sra.Paulina Benedita Risther Barboza. Deixa os filhos: Leandro, Lesandro, Silvia, Rosemeire (falecida) ,Silvio e Roberto .Deixa netos ,bisnetas e demais parentes.E o seu sepultamento deu se dia 30/07 ás 10:00 hs no Cemitério Municipal de São Pedro onde foi inumada em jazigo da família .(GRUPO BOM JESUS FUNERAIS)

SRA.MARIA NAZARE DE SOUSA
Faleceu no dia 29/07 na cidade de São Pedro aos 70 anos de idade.Era casada com o Sr.João Evangelista de Souza. Era filha dos finados Sr. José Rodrigues de Sousa e da Sra.Maria Sebastiana de Jesus. Deixa os filhos: Flavio Rodrigo, Fabio Rogerio e Maria Rosemara. Deixa netos e demais parentes. O seu sepultamento deu se dia 30/07 ás 13:00 h saindo a urna mortuária do Velório Memorial Bom Jesus - sala 1 seguindo para o Cemitério Parque São Pedro onde foi inumada em jazigo da família. (GRUPO BOM JESUS FUNERAIS)

SRA. RUTH CARDINAS MOLINA DA CRUZ
Faleceu no dia 30/07 na cidade de Charqueada, aos 76 anos de idade e era viúva do Sr. Genor Olimpio da Cruz. Era filha do Sr. Fernando Cardinas e da Sra. Francisca Molina Ortiz, falecidos. Deixa as filhas: Denise da Cruz Callegaro e Sueli Francisca da Cruz. Deixa neta. O seu sepultamento deu se dia 30/07 ás 15:00 hs saindo a urna mortuária do Velório Municipal de Charqueada seguindo para o Cemitério Municipal naquela localidade onde foi inumada em jazigo da família .(GRUPO BOM JESUS FUNERIAS)

SRA. MARIA AMELIA DE OLIVEIRA
Faleceu no dia 31/07 na cidade de São Pedro, aos 88 anos de idade. Era filha dos finados Sr. Antonio Grizaro Vieira e da Sra. Natalina Etilia Barzali Vieira. Deixa as filhas: Maria Cristina e Marisa. Deixa demais parentes e amigos. O seu sepultamento deu se dia 31/07 ás 13:30 hs no Cemitério Parque São Pedro onde foi inumada em jazigo da família. (GRUPO BOM JESUS FUNERAIS)

SR.WALDEMAR PINTON
Faleceu no dia 31/07 na cidade de São Pedro, aos 92 anos de idade e era viúvo da Sra. Linda Aaoad Pinton. Era filho dos finados Sr. Aurelio Pinton e da Sra. Isabel Correia Pinton. Deixa os filhos: Duilio Humberto, Tania Mara e Julio Cesar (falecido). Deixa netos, bisneto, demais parentes e amigos. O seu sepultamento deu se dia 31/07 ás 16:30 hs saindo a urna mortuária do Velório Memorial Bom Jesus - sala 1 seguindo para o Cemitério Municipal naquela localidade onde foi inumado em jazigo da família. (GRUPO BOM JESUS FUNERAIS)

SR.RONALDO CASEMIRO PRETEL
Faleceu no dia 31/07 na cidade de São Pedro, aos 39 anos de idade e era filho do Sr. Arnaldo Linares Pretel e Sra. Emilia Casemiro. Deixa a filha Larissa Aparecida. Deixa demais parentes e amigos. O seu sepultamento deu se dia 31/07 ás 17:00 hs saindo a urna mortuária do Velório Memorial Bom Jesus - sala 2 seguindo para o Cemitério Municipal naquela localidade onde foi inumado em jazigo da família. (GRUPO BOM JESUS FUNERAIS)

SR. ADELINO OZORES JUNIOR
Faleceu no dia 03/08 na cidade de São Pedro, aos 94 anos de idade e era viúvo da Sra. Alda Carnelos Ozores. Era filho dos finados Sr. Adelino Ozores e da Sra. Angela Gomes Ozores. Deixa os filhos: Paulo, Sonia, Ricardo, Carlos e Adelino (falecido). Deixa netos, bisnetos e demais parentes. O seu sepultamento deu se dia 03/08 ás 14:00 hs saindo a urna mortuária do Velório Memorial Bom Jesus - sala 1 seguindo para o Cemitério Municipal naquela localidade onde foi inumado em jazigo da família. (GRUPO BOM JESUS FUNERAIS)

SRA.MARIA DA GLORIA ARRUDA CAMPANHOLE
Faleceu no dia 03/08 na cidade de São Pedro aos 66 anos de idade e era viúva do Sr.José Valentim Campanhole .Era filha dos finados Sr.Juvenal de Arruda e da Sra.Malvina Barbosa de Arruda .Deixa as filhas : Eléia Karina e Marislene Kety .Deixa netos e demais parentes. O seu sepultamento deu se dia 03/08 ás 13:00 hs no Cemitério Municipal naquela localidade onde foi inumada em jazigo da família. (GRUPO BOM JESUS FUNERAIS)

SRA.MARIA JOSÉ ANTONIA ALVES DA SILVA
Faleceu no dia 05/08 na cidade de São Pedro aos 75 anos de idade e era casada com o Sr. Otaviano Rodrigues da Silva.Era filha dos finados Sr.José Alves e da Sra.Maria Aparecida Oliveira.Deixa os filhos: Jair, Janete e Jocimar. Deixa netos, bisnetos e demais parentes.O seu sepultamento deu- se dia 06/08 ás 10:30 hs saindo a urna mortuária do Velório Municipal de São Pedro seguindo para o Cemitério naquela localidade onde foi inumada em jazigo da família. (GRUPO BOM JESUS FUNERAIS)

SRA. RENATA PEREIRA
Faleceu no dia 05/08 na cidade de Piracicaba aos 49 anos de idade e era casada com o Sr.José Pinto de Faria. Era filha da Sra. Maria de Lourdes Pereira. Deixa os filhos: Bianca Pereira Rodrigues Amaral casada com Lucas Gabriel Quirino Amaral, Guilherme Pereira de Farias e Gabriel Pereira de Farias. Deixa também 01 neto e demais parentes.O seu corpo foi transladado para a cidade de São Pedro e o seu sepultamento deu se dia 06/08 ás 13:30 hs no Cemitério Municipal naquela localidade onde foi inumada em jazigo da família. (GRUPO BOM JESUS FUNERAIS)

SRA.JOANILA CAMPOS DE SOUZA
Faleceu no dia 06/08 na cidade de São Pedro aos 81 anos de idade.Era viúva do Sr.Diorizio Gomes.Era filha dos finados Sr.Massiano Campos de Souza e da Sra.Ana Rosa de Jesus .Deixa o filho: José Caetano. Deixa netos, bisneto e demais parentes.O seu sepultamento deu se dia 06/08 ás 16:00 hs saindo a urna mortuária do Velório Memorial Bom Jesus -sala 1 seguindo para o Cemitério Parque São Pedro onde foi inumada em jazigo da família. (GRUPO BOM JESUS FUNERAIS)

FALECIMENTOS

SRA. MARCIA LOPES DA SILVA FRANCO
Faleceu dia 30 de Julho na cidade Piracicaba, aos 52 anos, filha dos finados Sr. Joaquim Lopes da Silva e da Sra. Maria Rodrigues Cordeiro, era casada com o Sr. Sergio Franco; deixa as filhas: Sra. Camila Lopes Guimarães dos Santos casada com o Sr. Heberson Almeida dos Santos. Deixa netos, demais familiares e amigos. Sepultamento dia 30 às 16h30 do Velório Municipal para o Cemitério Municipal Saudade São Pedro. (ABIL GRUPO UNIDAS FUNERAIS).

SRA. ELISA CARDOSO DE GODOY
Faleceu dia 02 de Agosto na cidade de Piracicaba, aos 87 anos, filha dos finados Sr. Oliveira Cardoso e da Sra. Francisca Helena, era viúva do Sr. Miguel Bueno de Godoy; deixa os filhos: Elio Cardoso de Godoy casado com a Sra. Eliana Julieta Foltran de Godoy, Elcio Cardoso de Godoy casado com a Sra. Rose, Eunice Bueno de Godoy casada com o Sr. Jose Antonio, Edneia Bueno de Godoy casada com o Sr. Oseias, Micheas Bueno casado com a Sra. Rute e Milton Bueno de Godoy casado com a Sra. Elaine. Deixa netos, bisnetos, demais familiares e amigos.
Sepultamento dia 03 às 14h00 do Velório do Cemitério Memorial Santo Andre. (ABIL GRUPO UNIDAS FUNERAIS).

SR. VALDEBRANDO CONTARINI
Faleceu dia 03 de Agosto, aos 84 anos, filho dos finados Sr. Fermino Contarini e da Sra. Natalia Zambão, era casado com a Sra. Lucia Mazarin Contarini, deixa os filhos: Sandra Aparecida Contarini viúva do Sr. Luiz Carlini, Osmir Contarini casado com a Sra. Angela Maria de Arruda Contarini, Idineia Contarini e Marcos Contarini. Deixa netos, demais familiares e amigos. Sepultamento dia 04 às 10h30 do Velório Municipal de Charqueada, para a referida necrópole.

SR. REGINALDO APARECIDO GRANZOTTO
Faleceu dia 04 de Agosto na cidade de São Pedro, aos 54 anos, filho do finado Sr. Benito Granzotto e da Sra. Fatima Maria Gerra Granzotto, era casado com a Sra. Daniela Barbosa Granzotto. Deixa esposa, irmã demais familiares e amigos. Sepultamento dia 05 às 10h30 do Velório Municipal para o Cemitério Parque São Pedro. (ABIL GRUPO UNIDAS FUNERAIS).

IMÓVEIS

ALUGO APTO.
Ubatuba na Praia Grande. F. (19) 3481-6112/ 9 9759-9092.

VENDO OU TROCO CASA.
Em Charqueada por terreno ou chácara em São Pedro. Tratar: (19) 9.9949-6148.

CASA SÃO PEDRO.
Alugo/vendo/troco, c/casa em Piracicaba, ou santos. Aluguel só com fiador. Tratar cel. (19) 9.98464973 com Renê em São Pedro.

VENDO OU TROCO.
Salão comercial (antigo choppão), em frente ao lava rápida Tio Zé, a 150 mts da matriz com 670 mts de área coberta. Tel. (19) 3483-2136 ou 9.9736-2029.

VENDO CASA
Direto com a construtora, entrada + 10 parcelas, sem consulta de nome. (19) 9.9399-3880.

VENDO OU TROCO
Chácara c/580 m², c/ 2 cômodos. Tratar (19) 9.9283-3722 ou 9.9386-5565.

VEÍCULOS

VENDO OU TROCO.
Mazda 626 ano 98 R$ 7.200,00 Tel. (19) 9.9399-3880.

VENDO OU TROCO.
Fiat Tipo, para retirar peças. R$ 1.000,00, parcelo! Compro Carro Financiado. Tratar (19) 9.9862-4594.

VENDO
Nissan March 2015, completo vlr: R$ 30 mil. Tr (19) 3483-1749 ou (11) 9.9713-8946.

DIVERSOS

INSTRUMENTOS MUSICAIS.
E acessórios novos e usados, conserto, compra, vende e troca. Ficha Som Usados. F. (19) 3483-2136.

APARELHAGENS E CAIXAS.
Som, profissionais e residenciais, usados, compra, vende, troca e loca. Ficha Som Usados. F. (19) 3483-2136.

GRAVAÇÕES DE.
Fitas K7 e Discos de Vinil p/ CD/ PENDRIVE e VHS p/ DVD. F. (19) 3483-2136.

VENDO TVs.
Usadas. F. (19) 3483-2136.

VENDO ÓRGÃO.
Minami MDX15, série ouro, com banqueta, ótimo estado. F. (19) 3483-2136.

COMPRO.
Teclado e Violão usado - Ficha Som (19) 3483-2136 ou (19) 9.9736-2029.

COMPRO.
Óleo de cozinha (reciclo) acima de 30 litros, pago R$ 2,20 o litro. (19) 9.9747-0381 Adilson.

AULA
Violão e Guitarra, fone (19) 9.9649-0260.

VD.
Iphone 5s sem detalhes, bateria nova, desbloqueado, R$ 450,00. Tr. (19) 3481-1749 ou (11) 9.9713-8946.

OFICIAL DE REGISTRO CIVIL DAS PESSOAS NATURAIS DE SÃO PEDRO - SP
Mariana Izzo La Luna - Registradora Civil

Faço saber que pretendem se casar e apresentaram os documentos exi-gidos pelo art. 1525 do Código Civil Brasileiro.

LEONARDO GUERRA PERES SILVA, estado civil solteiro, profissão inspetor de qualidade, nascido em São Paulo (31º Subdistrito - Pirituba), SP, no dia vinte e sete de junho de mil novecentos e noventa e seis (27/06/1996), residente e domiciliado na Avenida das Primaveras, 4602, Alpes das Águas, São Pedro, SP, filho de GLADSTON PERES SILVA JUNIOR e de ISABEL APARECIDA GUERRA PERES DA SILVA. JANARA DE CARVALHO CRUZ, estado civil solteira, profissão desempregada, nascida em Rolândia, PR, no dia treze de julho de mil novecentos e noventa e dois (13/07/1992), residente e domiciliada na Avenida das Primaveras, 4602, Alpes das Águas, São Pedro, SP, filha de JANIO DA CRUZ e de CLEIDE DE CARVALHO.

Cartório de Registro Civil - Rua Patrício Miguel Carreta, nº 704, Centro - São Pedro/SP - CEP: 13.520-000 - Tel: (19) 3481.5310 - WhatsApp +55 19 3481-5310

MOMENTO ESPÍRITA

O ESPIRITISMO (PARTE I)

O Espiritismo abriu para a Ciência não apenas todo um domínio desconhecido; ele a forçou a constatar a realidade dos fatos: sugestão, exteriorização, telepatia, que ela negara ou rejeitara durante longo tempo; mas ainda, voltou para o Além os pensamentos; despertou nas consciências brumosas e adormecidas de nosso tempo, o sentimento da imortalidade; tornou mais viva, mais real, mais tangível, a crença na sobrevivência dos falecidos. Lá onde apenas havia esperanças e crenças, ele levou certezas.
Uma Doutrina que nasceu da comunhão das almas. E, através dela, o problema do Destino, eterno tormento da Humanidade, revestiu um novo aspecto.

Livro: NO INVISÍVEL - Leon Denis, Cap. XI

PROFISSIONAIS LIBERAIS
DENTISTAS
Dra. Maria Cristina M. de Paula Santos
CIRURGIÃ DENTISTA
CLÍNICA GERAL E ORTODONTIA
CRO nº 28.377
3481-3121 / 9.9910-0831
R. José Estanislau de Oliveira, 722 - Centro

ADVOGADOS
ADVOCACIA CÍVEL, CRIMINAL E TRABALHISTA
Heitor Antonio Mariotti OAB/SP: 38.572
Heitor Mariotti Neto OAB/SP: 204.513
e-mail: advmariotti@linksat.com.br - Res. (19) 3483-4253
Fone/Fax: (19) 3481-1700
R: Valentim Amaral, 1035 - Centro - São Pedro/SP

FICHA'SOM USADOS
Instrumentos Musicais, Acessórios, Som Profissional, T.V, Videokê, Conserto de Alto Falante
Consertos de Instrumentos
COMPRA - VENDE TROCA - LOCA
TRABALHAMOS COM DELIVERY
(19) 9.9736-2029
(19) 3483-2136
fichasom@hotmail.com
Rua: José Estanislau de Oliveira, nº:51 - Sta.Cruz - São Pedro/SP

ESCRITÓRIO DO ARI
- Regularização de obras - CNPJ de produtor rural
- Imposto de renda - ITR, CCIR, Assuntos Rurais.
19 9 9981-6410
ARI CARRARA | email: aricarrara@uol.com.br
AGORA EM NOVO ENDEREÇO
Rua: João Teixeira Da Frota, Nº: 753 Santa Cruz

GRUPO NASCER DE NOVO SÃO PEDRO
REUNIÕES AOS SÁBADOS ÀS 15H00
RUA HEITOR MARIOTTI, 355
JARDIM NAVARRO - SÃO PEDRO SP
(NAS DEPENDENCIAS DA ESCOLA ABDALA)
PROBLEMAS COM DROGAS?
Narcóticos Anônimos
0800 8886262
www.nanowbrasil.org.br
LINHA DE AJUDA: (19) 99811-3159 (whats)

SANTORO LIMPA FOSSA
DESENTUPIDORA - HIDROJATEAMENTO
(LAVAMOS BARRAÇÃO - TANQUES 5 MIL, 7 MIL E 9 MIL LTS)
Valter Santoro e Felipe
Fones: (19) 3483-2205
9.9901-0598 / 9.9183-1464 / 9.9432-9077
Avenida das Tulipas - quadra 41 - Chácara 11 - Alpes das Águas
CEP 13.520-000 - Caixa Postal 9765 - São Pedro/SP

Pelo cumprimento da Lei da Maria da Penha

Luiz Carlos Motta

A Lei Maria da Penha (Lei 11.340/06) completa 15 anos neste dia 7 de agosto de 2021. É a lei que tornou mais rigorosa a punição para agressões contra a mulher quando ocorridas no âmbito doméstico e familiar. O nome da lei é uma homenagem a Maria da Penha Maia, que foi agredida pelo marido durante seis anos até se tornar paraplégica, depois de sofrer atentado com arma de fogo, em 1983.

Tenho valorizado muito as discussões sobre os direitos da mulher, não apenas no Parlamento, mas também nas instituições que representam os trabalhadores. E acho oportuno fazer um link com a Lei Maria da Penha e destacar, aqui, as deliberações da 9ª edição do Encontro intitulado "Mulher Valorizada, Comerciária Fortalecida", evento realizado em 2019. As deliberações unificam o combate a toda e qualquer forma de desrespeito às mulheres, incluindo as proteções previstas na lei, hoje lembrada.

As deliberações foram aprovadas pelas duas mil e trezentas comerciárias participantes do Encontro, no Centro de Convenções da Fecomerciários em Avaré. O tema "Basta!" foi abordado em palestras que deram subsídios aos cinco encaminhamentos que unificam as lutas femininas.

DELIBERAÇÕES - Foram aprovadas cinco importantes deliberações com o objetivo de fortalecer a mulher e ampliar a sua visibilidade em nossa sociedade e demonstram a organização das comerciárias paulistas em defesa das reivindicações femininas. Ao longo dos últimos anos, têm servido de modelo para as lutas em defesa da mulher em todo o país. E, infelizmente, muitos direitos das mulheres ainda não foram amplamente conquistados. Transcrevo aqui o texto na íntegra, no formato como foi concebido. Analise item por item:

"Não queremos trabalhar mais e ganhar menos", garantem as mulheres

1 - Não queremos trabalhar mais e ganhar menos!

2 - Por meio das 12 Regionais da Federação realizar nos Sincomerciários e nos Sinprafarmas agendas que ouçam as reivindicações e as denúncias das mulheres. Queremos ser ouvidas, vistas e respeitadas.

3 - Já passou da hora do Brasil acabar com toda e qualquer forma de desigualdade e discriminação. Pelo fim da violência física e psicológica e dos assédios sexual e moral. Queremos espeito, mais delegacias da mulher e casas de acolhimento. A Lei Maria da Penha tem que ser cumprida. Feminicídio deve ser combatido com rigor.

4 - Maior participação das comerciárias no sindicalismo e na política. É preciso incentivar a sindicalização e aprimorar a consciência política das mulheres. Unidas, ocuparemos os espaços sindicais e políticos para a construção do Brasil que queremos.

5 - Geração de empregos formais às mulheres, com direitos garantidos e pagamento de salários justos. Somos trabalhadoras. Precisamos conquistar o espaço que cabe a nós no local de trabalho.

BASTA! - Tenho comentado durante minhas viagens por um grande número de cidades do Estado de São Paulo, que essas deliberações não podem ser esquecidas, não podem ficar só no discurso. É preciso manter as mulheres unidas e com ferramentas para reivindicar seus legítimos direitos. Os sindicatos e suas federações e confederações devem, cada vez, mais contribuir para isso. E a Lei Maria da Penha é uma oportunidade de manter vivas essas lutas. Denuncie. Disque 180 e dê um basta à violência, à intolerância e ao desrespeito!!!

Luiz Carlos Motta, presidente da Fecomerciários, da CNTC, deputado federal (PL-SP).

Escritório Berzin
* Contratos
* Serviços Extrajudiciais
*Gestão jurídica e financeira empresarial
Owner: Leandro Berzin Fone (19)99649-0260
leo.berzin@hotmail.com
Rua Patrício Miguel Carreta, 880 - 1º andar

A informação na palma da sua mão!
Conheça o novo site da A Tribuna Piracicabana.
Acesse: www.atribunapiracicabana.com.br

Pontos de Distribuição do Jornal A TRIBUNA

ESQUINA POLLO
Av. Pres. Getulio Vargas, nº: 976, Santa Cruz São Pedro/SP

Ortobom São Pedro
Especialista no seu bem-estar
www.ortobom.com.br/loja/saopedro

Ótica São Pedro
R. Veríssimo Prado, 937 Centro - São Pedro

SUPERMERCADO POLIDELI
R. Malaquias Guerra, 471 Centro, São Pedro - SP

Mercado e Padaria do Toni
Av Engracia Gimenes, 65 Teodoro Souza Barros - São Pedro, SP

BARUC RESTAURANTE E GRILL
Rua Veríssimo Prado, 90 - Santa Cruz - São Pedro

MINI MERCADO ALPES DAS ÁGUAS
Av. Alpes das Águas 1028 - São Pedro/SP

Adão Imóveis consultoria imobiliária
Av. Carlos Mauro, 316 - Centro, Águas de São Pedro - SP

Abil GRUPO unidas PLANOS ASSISTENCIAIS
Funerária Santa Cruz
Av. Pres. Getulio Vargas,1375 - São Benedito, São Pedro - SP

FICHA'SOM USADOS
Rua José Estanislau de Oliveira, nº:51 - São Pedro/SP

PADARIA Nossa Senhora Aparecida
Rua Malaquias Guerra, 386 - São Pedro, SP

Quer Anunciar ou receber nossos exemplares? Ligue: (19) 9.9862-4594
A TRIBUNA
EXCLUSIVO É O QUE VOCÊ PENSA!

Cândida CopyCenter
R. Veríssimo Prado, 141 Pallu, São Pedro - SP

PARATI MATERIAIS ELÉTRICOS e DECORAÇÕES
Rua. José Estanislau de Oliveira, nº: 900 Centro - São Pedro

DELTA CENTER VÍDEO
Rua: Epaminondas A Águiar, 78, Santa Cruz, São Pedro/ SP

PLASLIMP
PRODUTOS DE LIMPEZA, HIGIENE, PISCINA E UMA GRANDE LINHA DE DESCARTÁVEIS.
R. Valentim Amaral,Nº: 327

CÉLIO IMÓVEIS COMPRA & VENDA
SEGURANÇA E TRANQUILIDADE PARA SEUS NEGÓCIOS!
R. Ver. Luiz Antonio De Mitry Neto, 412 Centro, São Pedro - SP

COMÉRCIO

Acisp faz sorteio para puxar alta nas vendas

Nossa promoção ao longo deste ano vai injetar mais de R$ 100 mil na economia regional, por meio dos prêmios, que são os vales-compras a serem trocados em mercadorias das lojas participantes da promoção

Com grande parte do varejo voltado ao setor Turístico, o comércio de São Pedro/SP começa a 'respirar aliviado' neste segundo semestre desde o início da pandemia. Seguindo o aumento médio da capital paulista, o mês de julho apresenta alta nas vendas de cerca de 7%, na comparação com junho.

O avanço se deve a maior movimentação em hotéis, lojas, restaurantes, e parques turísticos, que voltaram a funcionar em horários e capacidade ampliados.

O Dia dos Pais, este ano comemorado em 8 de agosto, promete movimentar o setor, e a aposta da Associação Comercial e Industrial de São Pedro (ACISP) para puxar a alta nas vendas é o terceiro sorteio da Promoção Compra Premiada, realizado na última sexta-feira, 06.

"Planejamos esta promoção para as principais datas comemorativas do ano todo, como um incentivo ao comércio local, tão prejudicado pela pandemia. Nossa promoção ao longo deste ano vai injetar mais de R$ 100 mil na economia regional, por meio dos prêmios, que são os vales-compras a serem trocados em mercadorias das lojas participantes da promoção. Temos 101 lojas de São Pedro, Águas de São Pedro, Charqueada e Santa Maria da Serra em nossa promoção e os prêmios, pagos pela ACISP, vão circular nestas cidades", revela o presidente da Associação Comercial, Ernesto Braganholo, informando que, em comemoração ao Dia dos Pais, a promoção sorteou 20 vales-compras no valor de R$ 500 cada.

Uma promoção com formato inovador, realizada através do Aplicativo para celulares ACISP São Pedro, disponível para Android e iOS, que vem trazendo bons resultados.

"Os cupons, recebidos a cada R$ 50 em compras nas lojas participantes da promoção, são cadastrados pelos próprios consumidores no App. Depois disso, são impressos na urna oficial, que se encontra na sede da Associação Comercial", diz Ernesto.

Mais de 148 mil cupons concorreram ao sorteio do Dia dos Pais, e serão descartados dos próximos sorteios, que vão contemplar o Dia das Crianças, com mais 20 vales-compras de R$ 500 cada, e Natal, que vai sortear 3 vales-compras de R$ 12 mil cada e mais 24 vales-compras de R$ 1 mil cada.

O regulamento completo da promoção com as datas dos sorteios, prêmios e as empresas participantes, pode ser conferido no site da entidade: www.acispsaopedro.com.br.

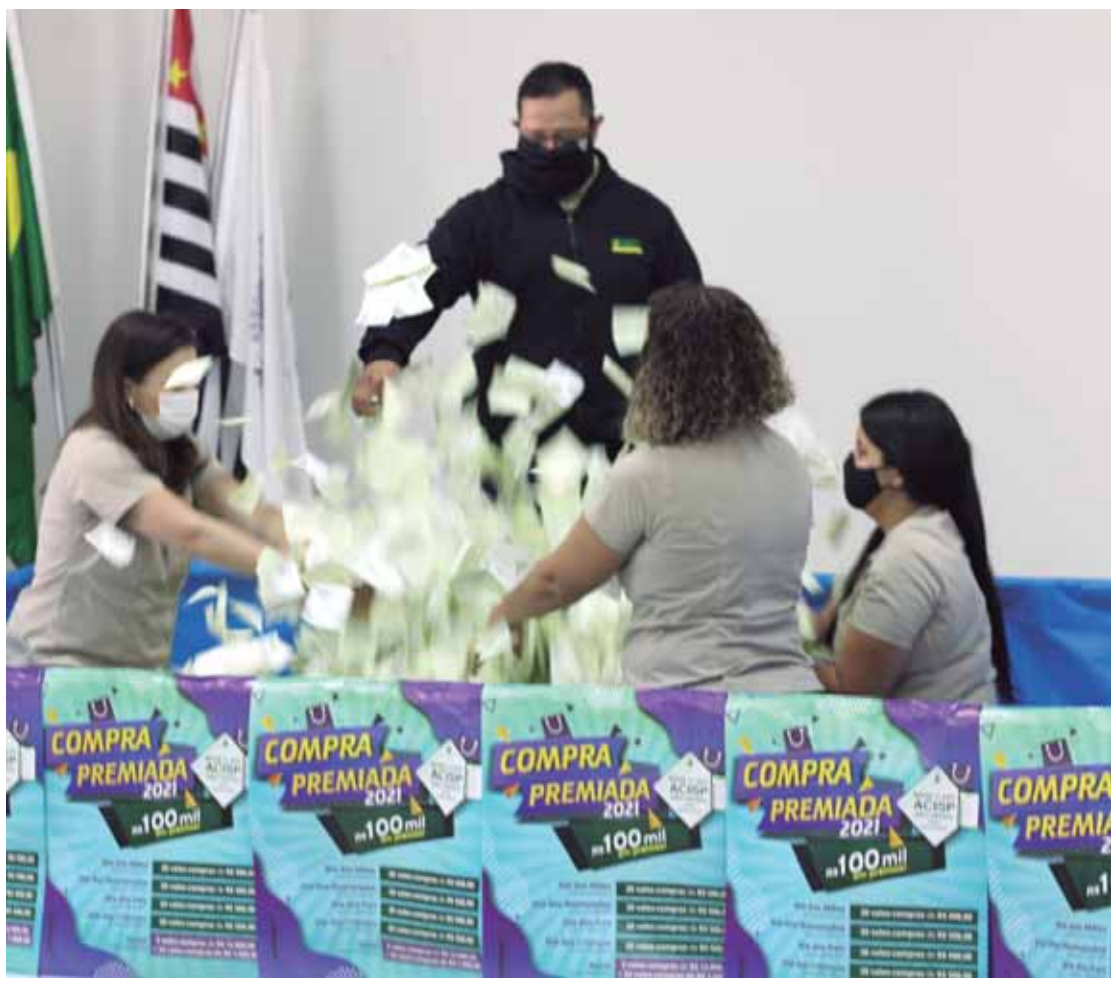

O sorteio do Dia dos Pais foi transmitido ao vivo, e o vídeo está a disposição na página da ACISP no Facebook: ACISP, e no Canal da associação no Youtube: ACISP São Pedro.

GANHADORES

3º Sorteio da Promoção Compra Premiada 2021

1- Silvia Andreana Madasqui Braga - Senhor Batata Marmitaria - São Pedro.
2- Jiane Maria Cavina Serra -Supermercado Scoton - São Pedro.
3- Renato Lubrani Neto - Sergio Auto Center - São Pedro.
4 - Daniela Marin Degaspari - Super Varejão Panserini -Charqueada.
5 - Priscila Roberta de Melo Leandro - Opção Presentes - São Pedro.
6 - Luan Azevedo Mezzin - Opção Presentes - São Pedro.
7 - Amanda Cristina Davanso -Super Varejão Panserini - Charqueada.
8 - Suzeane Maria da Silva - Loja da Bela - Charqueada.
9 - Maria Lindinalva Jiovanete -Supermercado Jardim São Pedro-São Pedro.
10 - Eliane Zanelli Martins - Supermercado Jardim São Pedro - Águas de São Pedro.
11 - Juliana Renata Cassemiro Borges da Silva - Loja da Monique - Charqueada.
12 - Gabriel Giovani Bettone - Loja Amália - São Pedro.
13 - Marcela Caravita - Amália Presentes - São Pedro.
14 - Sergio Souza Felipe - Chaveiro Cabrini - São Pedro.
15 - Caio de Andrade Bettoni - Supermercado Polideli - São Pedro.
16 - Patrícia Nakamura Agostineli - Loja Amália - São Pedro.
17 - José Pereira Castro - Supermercado Jardim São Pedro - São Pedro.
18 - Magali Bomfiglio - Supermercado Jardim São Pedro II.
19 - Marcelo Delicio - Supermercado Jardim São Pedro - São Pedro.
20 - Igor Fernando Gentil - Supermercado Jardim São Pedro - São Pedro.

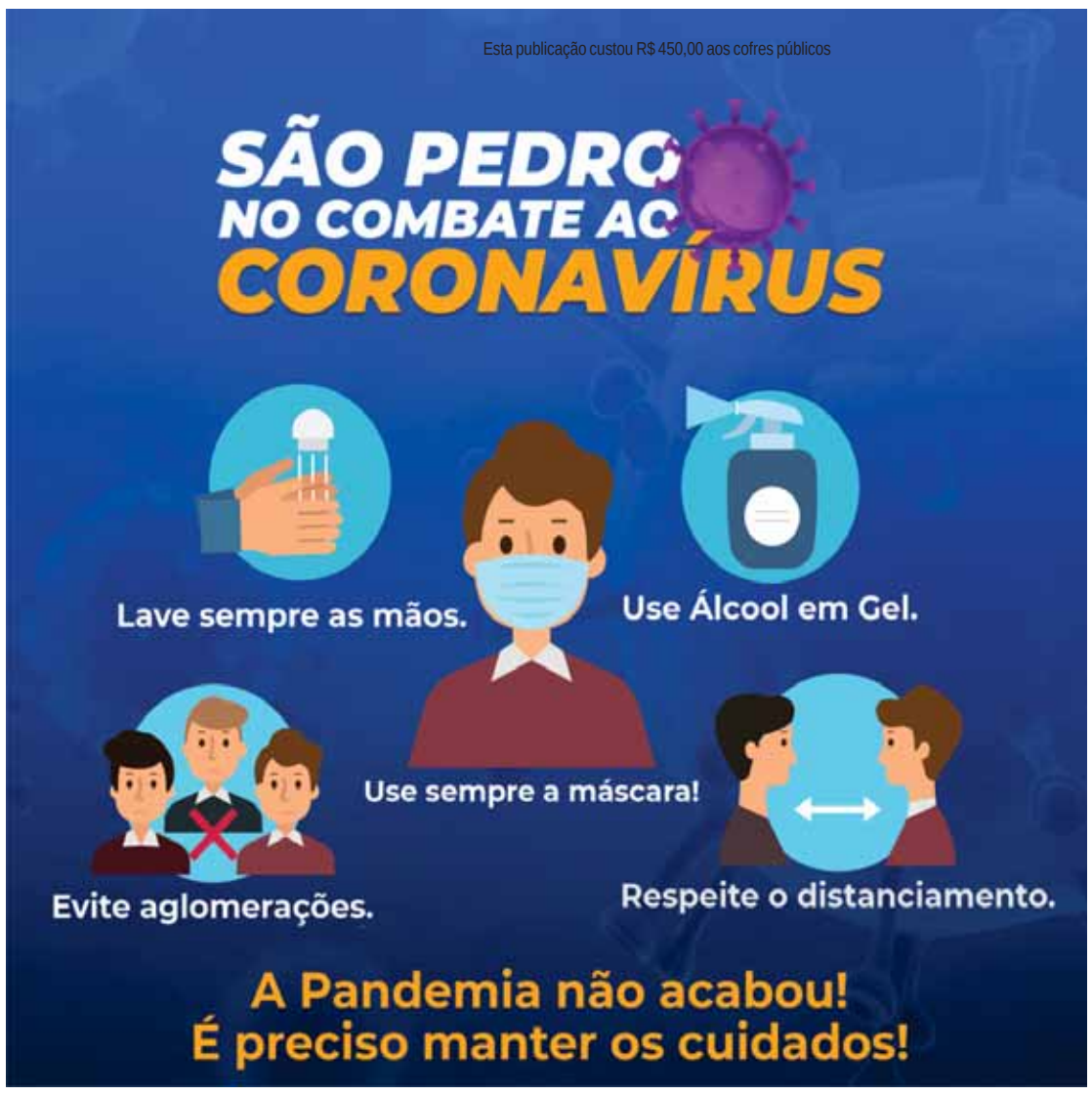

SEGURANÇA

Falta de faixa de “desaceleração” preocupa moradores em São Pedro

Bairro tem mais de 100 famílias e uma UBS que atende a região; com a duplicação, acesso ao Primavera ficou sem faixa de desaceleração

Os moradores do Chácaras Primavera, em São Pedro, estão insatisfeitos com a falta de uma faixa de desaceleração para entrada no bairro. Já tentaram, sem sucesso, contatos diretos com a empresa Eixo, responsável pela duplicação da Piracicaba-São Pedro e também com a Prefeitura. Mas lembram que, mesmo sem essa importante faixa, todos já pagam o pedágio.

Segundo os moradores, o bairro tem mais de 100 famílias e uma Unidade Básica de Saúde (UBS) que atende a região. Com a duplicação da estrada, o acesso ao Loteamento Chácaras Primavera ficou sem faixa de desaceleração o quem vem provocando insegurança para os motoristas.

Em contato com um encarregado da Eixo, ainda durante as obras, os moradores foram informados de que a Prefeitura de São Pedro não fez o pedido desta faixa e nem colocou nos mapas. Todos acharam bem estranho, porque em outros bairros a obra foi implantada.

Para tentar resolver o problema antes do final das obras e também da cobrança do pedágio, os moradores se organizaram e fizeram um abaixo-assinado encaminhado à Prefeitura. Por dias, uma moradora tenta contato com a Secretaria Municipal de Obras, mas desistiram porque as respostas são as mesmas.

Sem um retorno oficial, os moradores decidiram apelar à imprensa divulgando o descaso e, além disso, nesta semana, eles vão procurar os deputados estaduais da região (Roberto Morais, Professora Bebel e Alex de Madureira) para entrega de abaixo-assinado e pedir que eles façam uma intervenção junto ao Governo do Estado para resolver o problema, antes que ocorra um grave acidente.

DEPENDE DA EIXO — A Prefeitura informa que este tipo de obra depende da Eixo, já que a faixa de domínio é da concessionária. Levantamentos preliminares da Secretaria de Obras indicam que a solicitação exige estudos e projetos específicos para adequar a entrada a este e outros bairros de São Pedro. A tramitação não depende de um simples pedido, mas de análises técnicas e adequações específicas. Na época das audiências públicas para discutir a concessão da rodovia, a Prefeitura apresentou várias solicitações com foco na segurança e na rotina dos moradores de vários bairros, nem todas atendidas. Entre as solicitações apresentadas, estão faixas adicionais, passarelas, rotatória em nível.

Divulgação

Falta de faixa é um perigo à segurança para os véiculos

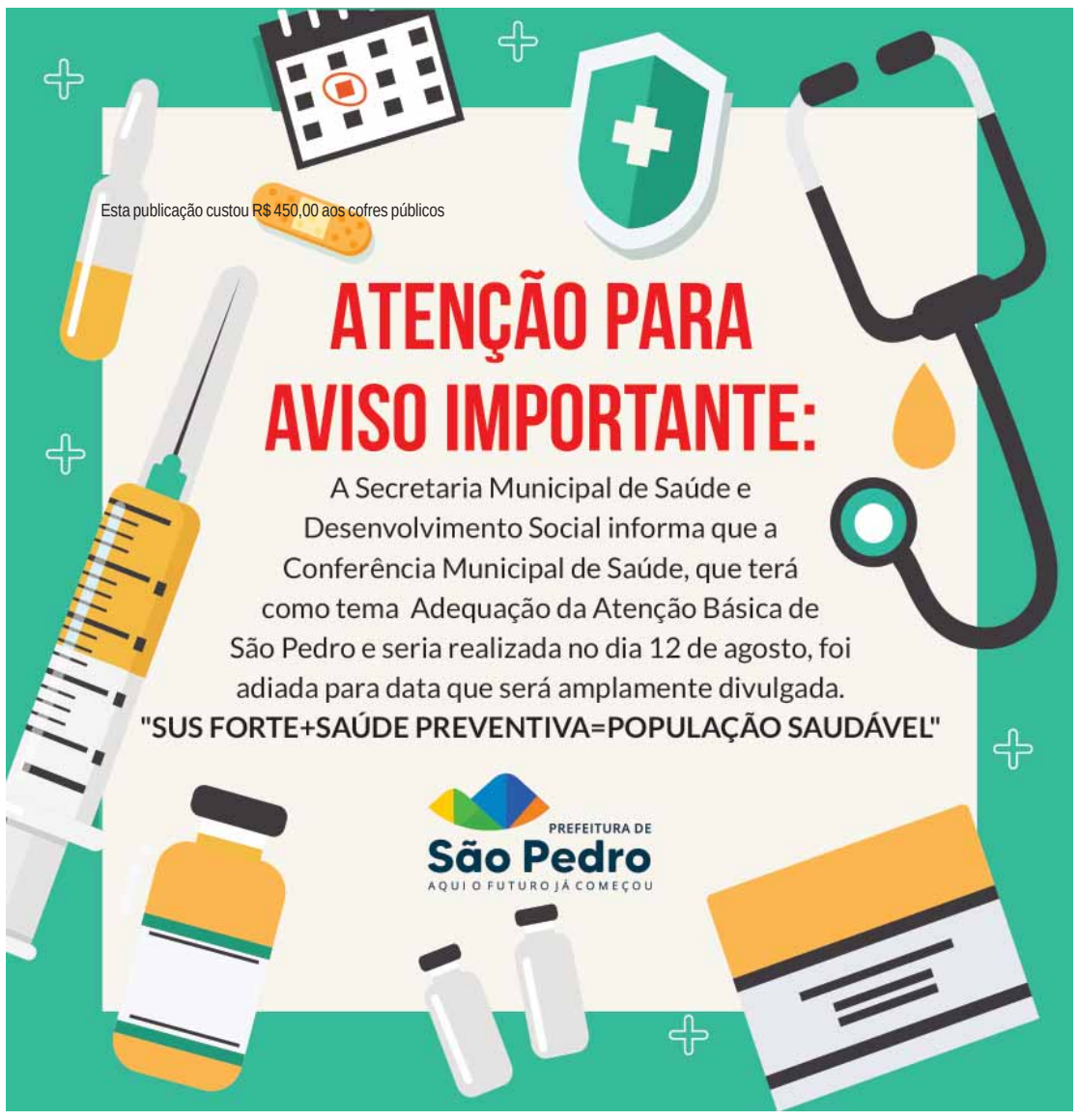

DICAS DE PRESENTES PARA O DIA DOS PAIS
Louis Belatre

Horários especiais de Dia dos Pais:
05 e 06/08 (Quinta e Sexta), das 9h às 20h e 07/08 (Sábado), das 9h às 18h

agenciacomunique.com.br

19 98136-1010 19 99903-3344
LOJA 1 R. Dr. João Conceição, 974 - (atrás da Est. da Paulista) - 19 3422.8071
LOJA 2 Loja 2: Av. Dona Lidia, 671 - Vila Rezende - Piracicaba/SP - (19) 3421.3739

Louis Belatre

Mentalidade

Nosso cérebro é um dos órgãos mais complexos. Apesar de corresponder a 2% do peso corporal ele exige de 15-20% de toda a energia do corpo. Eita miolo caro que levamos pendurados no crânio. Apesar de diversos avanços obtidos no seu entendimento, muitas dúvidas ainda permanecem e nos inquietam. Um dos pontos críticos desse buraco negro é nossa mentalidade, nossa psique, como funciona? Como trabalha? Como controla-la? Como administra-la? Como entende-la? A essas perguntas o cantor e compositor Zé Ramalho tem a reposta em trecho da música chão de giz: "Freud explica". Sim, e explica mesmo, talvez em parte, mas já é um caminho.

Dada sua complexidade, nossa mente exige preparo para domá-la. Uma analogia seria que temos um carro de corrida tipo F1 na cabeça, para pilotar esse carro e atingir a potência que tal máquina tem, necessário treinamento e local adequado para a pratica. Se não nos sujeitarmos a esse treinamento, vamos deixar o carro morrer, vamos rodar na pista, as vezes bater levemente as vezes capotar, exemplos não faltam.

Em todas as fases da vida o cérebro está se transformando, o conceito de que o cérebro se desenvolvia até os 20 anos de vida e a partir daí não existiriam alterações ou aprendizados caiu por terra. Hoje predomina o conceito da neuroplasticidade, ou seja, o cérebro tem o poder de se alterar em qualquer período da vida, realizando novas conexões neuronais ou as encerrando. Tal arranjo e rearranjo impacta também habilidades psíquicas.

Hoje está provado que meditação por exemplo, a força do pensamento, consegue alterar padrões dessas conexões entre neurônios que chamamos de sinapses. Ou seja, o ato de pensar modifica o próprio cérebro. Antecipo que não apenas o cérebro pode ser mudado. Como outro exemplo, se alguém por um certo período de tempo ficar imaginando (treinando mentalmente) que esta fazendo um exercício como supino na academia, mesmo sem de fato realizar o supino, após alguns meses verifica-se que houve ganho de função nos músculos que foram trabalhados mentalmente. Curioso né? Chega a ser assustador.

Com tal poder de nossa mente, se não nos atentarmos, seremos dominados por ela. Viraremos escravos de nós mesmos. Fobias, ansiedade, vícios, neuroses, medos, ressentimentos, desejos, dores, manias, cacoetes, tiques, transtornos, síndromes, tristezas, alegrias, impulsos, agressões, violações e assim por adiante acontecerão. A grandeza cerebral proporciona tal magnitude de resultados.

Para complicar como o ser humano é um bicho social, nunca estamos isolados mas sim em contato com outros, sejam próximos como familiares, vizinhos, colegas de trabalho, assim como mais distantes porém não menos impactantes como conterrâneos, compatriotas, membros religiosos ou de partidos políticos, exemplos não faltam. O resultado dessas relações próximas e distantes escancara para nós o que achamos que somos. Reconhecer, assumir e lidar com esse resultado não é fácil.

Precisamos limpar nossa mente e ajudar na gestão psíquica. Por estarmos atuantes e vivos naturalmente incertezas, embaraços e contrariedades surgirão. Cabe a nós as digerir, aproveitando o que for útil e descartando a demasia. Essa atividade exige atenção e gasto energético.

Válvulas de escapes para essa gestão existem aos montes, cada um precisa achar a sua. Alguns catalisam em esportes, outros na religião, outros na meditação, outros na leitura, outros optam pelo divã. Não tem certo ou errado, tem o que serve para você.

Negligenciar tal demanda interna sempre trouxe e continuará a trazer graves problemas individuais e sociais.

Reflita sobre o tema. Assuma o controle dessa exuberante máquina cerebral.

Dr. Fábio Serra Barbosa da Silva CRM 128.910

VOLTA ÀS AULAS PRESENCIAIS

Bebel quer criar Comissão Especial na Alesp para debate

A proposta está contida no requerimento 1119, de autoria da deputada Bebel, publicado nessa quarta-feira (4), no Diário Oficial do Estado

Divulgação

Deputada Bebel diz que imprescindível que a Alesp atue com profundidade na questão do retorno das atividades presenciais

A deputada Professora Bebel (PT) quer a criação de uma Comissão Especial na Assembleia Legislativa de São Paulo, composta por nove deputados, com a finalidade de, no prazo de 120 dias, dialogar com os servidores públicos, usuários das escolas públicas e seus responsáveis, inclusive seus sindicatos e associações, e com os agentes públicos com atividade de gestão nas escolas públicas, diretorias de ensino, e na Secretaria de Educação, visando estabelecer sistema permanente de diálogo para debelar conflitos e ajustar entendimentos na questão relacionada à volta das atividades presenciais nas escolas públicas do Estado de São Paulo. A proposta está contida no requerimento 1119, de autoria da deputada Bebel, publicado nessa quarta-feira (4), no Diário Oficial do Estado.

Para Bebel, é imprescindível que a Alesp (Assembleia Legislativa do Estado de São Paulo) atue com muita profundidade na questão do retorno das atividades presenciais nas escolas do Estado de São Paulo em meio ao maior surto pandêmico já vivido pela humanidade. "Não podemos assistir passivos que a vontade do Poder Executivo possa ser implantada sem que exista em primeiro lugar, profundo diálogo com todos os membros da comunidade escolar e com os órgãos gestores da Secretaria de Educação, e este diálogo dificilmente vai ocorrer sem que haja mediação desta Casa, uma vez que há, infelizmente, dificuldades impostas pela pasta responsável pela gestão do problema neste diálogo, que vem conversando com setores outros, que não seus servidores, justamente aqueles que estão nas escolas, caso exista mesmo massivo retorno das atividades presenciais", diz.

Para a Professora Bebel, que também é presidenta da Apeoesp (Sindicato dos Professores do Ensino Oficial do Estado de São Paulo), também é necessário que a ALESP conheça, de fato, a real situação das escolas públicas da rede paulista, e opine sobre a possibilidade ou não de retorno, sobre o que precisa ser feito para garantir um retorno seguro e apresente sugestões sobre o assunto. "Volta às aulas na pandemia é um atentado à vida humana. São milhões de pessoas infectadas e milhares de mortos pela Covid-19 no Brasil. A principal ação para a preservação da vida durante a pandemia é o Isolamento Social. O trajeto escolar oferece riscos de contaminação, o deslocamento até a escola, realizado por transportes públicos ou a pé pela maioria dos estudantes e famílias, amplia os riscos de contaminação. A sala de aula aumenta a probabilidade de contágio. Não há garantia do distanciamento entre adolescentes e, sobretudo, entre crianças nas escolas", ressalta.

Na justificativa do requerimento, Bebel diz que "se analisarmos as questões de infraestrutura o problema é ainda maior. O IAB (Instituto dos Arquitetos do Brasil) e o Dieese (Departamento Intersindical de Estatísticas e Estudos Socioeconômicos) realizaram um levantamento sobre a infraestrutura das escolas da rede estadual de São Paulo e os dados indicam que 99% das unidades escolares não possuem enfermaria, consultório médico ou ambulatório. O estudo aponta ainda que 82% das escolas estaduais não têm mais de dois sanitários para uso dos estudantes", enfatiza.

Para Bebel, em resposta às demandas da pandemia, mas também visando a constituir um espaço permanente de apoio à saúde dentro da escola, faz-se necessário que todas as edificações tenham um ambulatório ou um espaço de acolhimento, onde possam ser realizados atendimentos de primeiros socorros e isolamento de pessoas que apresentem sintomas durante sua permanência na escola, sejam estes da covid-19 ou de quais- quer outras enfermidades", diz o relatório divulgado pelo IAB e Diesse. "Se considerarmos o número de profissionais da educação, que já era insuficiente, será menor, descontando os de grupo de risco e menor ainda após o contágio, adoecimento e óbito desses profissionais. Muitos estudantes e professores podem estar contaminados e serem assintomáticos. São milhões de vidas que são colocadas em risco diariamente. O retorno às aulas pode contribuir para o colapso do SUS. A maioria dos municípios brasileiros não tem UTIs e leitos hospitalares suficientes. As Aulas se recuperam, vidas não! A legislação educacional possibilita a reorganização do calendário escolar para retomar as aulas apenas quando a população tiver acesso a vacina e especialmente criando condições sanitárias", conclui.

TURISMO

Águas em evento que liberou mais de R$ 200 milhões para as estâncias

Divulgação

Águas de São Pedro esteve representada pelo prefeito João Victor Barboza (Cidadania) em evento na cidade de Serra Negra, nesta quinta-feira (4), com prefeitos e lideranças políticas de 70 estâncias e 140 Municípios de Interesse Turístico (MITs). O encontro, que teve participação do governador João Dória e do vice-governador Rodrigo Garcia, autorizou a liberação de R$ 202,2 milhões para obras e melhorias de infraestrutura.

João Victor esteve acompanhado da primeira-dama e secretária de Promoção Social, Amanda Gonçalves, do secretário de Turismo, César Siboldi, e do assessor Éverton Rocha. De acordo com o governo de SP, este é o maior volume de recursos liberados nos últimos cinco anos. Na prática, é o retorno dos repasses do DADETUR que haviam sido paralisados por conta da pandemia.

Os valores de repasse individual aos municípios, no entanto, ainda serão definidos. "A verba do DADETUR sempre foi muito importante para darmos seguimos aos projetos ligados à infraestrutura e ao turismo. Há praticamente dois anos que as cidades-estância não viam mais este investimento. Para Águas de São Pedro, é uma conquista muito importante e não temos dúvida de que esta medida vai contribuir para o crescimento do município", disse o prefeito.

A Secretaria de Estado de Turismo e Viagens também lançou duas novas iniciativas para fomentar o setor no evento ocorrido em Serra Negra. O governo firmou um convênio com o Sebrae-SP (Serviço Brasileiro de Apoio à Micro e Pequenas Empresas) para capacitar empreendedores do turismo de ecoaventura e fez o lançamento do projeto de Turismo Náutico.

O convênio com o Sebrae-SP vai promover a cultura da qualidade, a gestão da segurança e a competitividade das empresas de ecoaventura em mais de 200 municípios. O objetivo é fortalecer o setor em polos como o Vale do Ribeira e o Pontal do Paranapanema. Já o projeto de Turismo Náutico é dividido em duas iniciativas: uma cartilha que detalha as estruturas que podem ser implantadas em rios, represas e cidades litorâneas, e um passo a passo disponível no portal de Melhores Práticas no Turismo (www.melhorespraticasturismo.com.br/ . São Paulo tem 630 quilômetros de costa marítima, cerca de 4,2 mil quilômetros de rios navegáveis e mais de 50 lagos e represas com potencial turístico.

VERBA

Prefeito João Victor visita deputada Adriana Borgo

O prefeito João Victor Barboza (Cidadania) esteve nesta quarta-feira (3) no gabinete da deputada estadual Adriana Borgo (Pros). O chefe do Executivo águapedrense fez uma visita de cortesia e agradeceu a parlamentar pela liberação de R$ 100 mil para a área da saúde. "A Adriana é uma pessoa exemplar e que cumpriu com aquilo que havíamos tratado. Águas de São Pedro é grata pelo recurso e pela atenção que tem sido dispensada para todos nós. Tenho absoluta certeza de que essa parceria renderá ainda mais frutos", disse João Victor. O prefeito esteve acompanhado da primeira-dama e secretária de Promoção Social Amanda Gonçalves, e do ex-vereador Ivan Barbosa. Adriana recebeu novos pedidos para a cidade e disse que o trabalho está apenas começando.

"Entregamos novas demandas para a saúde e também para a área social de Águas de São Pedro, que tem tido atenção especial por parte da secretaria e da nossa gestão como um todo", completou o prefeito

Divulgação

Prefeito João Victor Barboza (Cidadania) e equipe foram recebidos pela deputada estadual Adriana Borgo (Pros) na quarta-feira (3)